

16. 6. 16.

Sehr geehrter Herr Bibliothekar!

Bei der Neubearbeitung des Katalogs habe ich mich
aufmerksam gemacht, dass in demselben
ein Fehler vorliegt. Der letzte Jahrgang
der Jahrbücher der Deutschen Post
besteht aus 12 Hefen und erschien im
Jahre 1911, nicht
also nicht bis 1913. Es war beabsichtigt, die
weiteren Jahrbücher zu den 25. Jahrestagen
für die Jahre 1912, 1913, 1914 herauszu-
geben. Das ist dann infolge des Krieges
nicht weiter geblieben. Nach dem Kriege war
die die Jahrbücher nicht erschienen

(unvollständig)

97 1916. 9537

Die früheren Jahrgänge sind nur
metallographiert worden und
vergriffen (1. II 1916)

Akademische
Sektion Berlin

des

Deutschen u. Österr. Alpenvereins

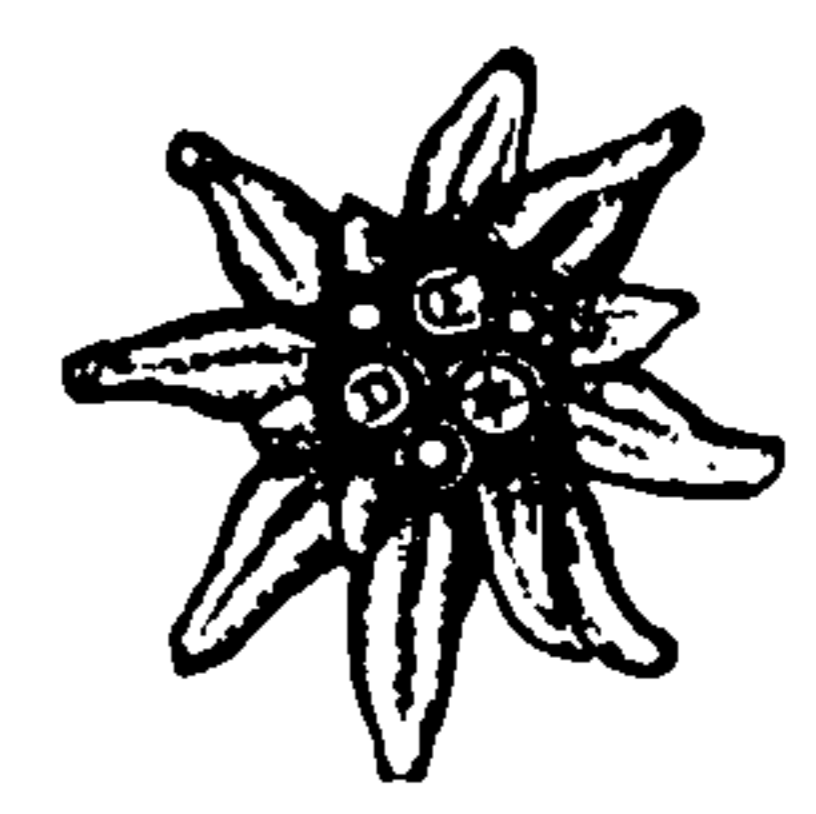

Jahres - Bericht

1900.



regulären 3. u. 4. Jahrgang, gedruckt seit der Zeit vom 1912 ab,
bestehen alle grossen Teile aus Papier.
Festsetzen wird, je ein christliche und Prof.
berufte seit 1900 beigetragen. Von der Prof.
Prof. berufte, die ein Metalllogographie ist ein
die, sind die Bücher nicht mehr vorhanden.
Der Prof. berufte, fandte ab sich waltend
ein die Professur Alpenvereins Berlin,
die unter der Professur Prof. berufte
und für die Ausgabe, die auch nicht
für die Ausgabe sind, die Prof. berufte
Alt-Maße sind.

Leitung
H. S. Holz

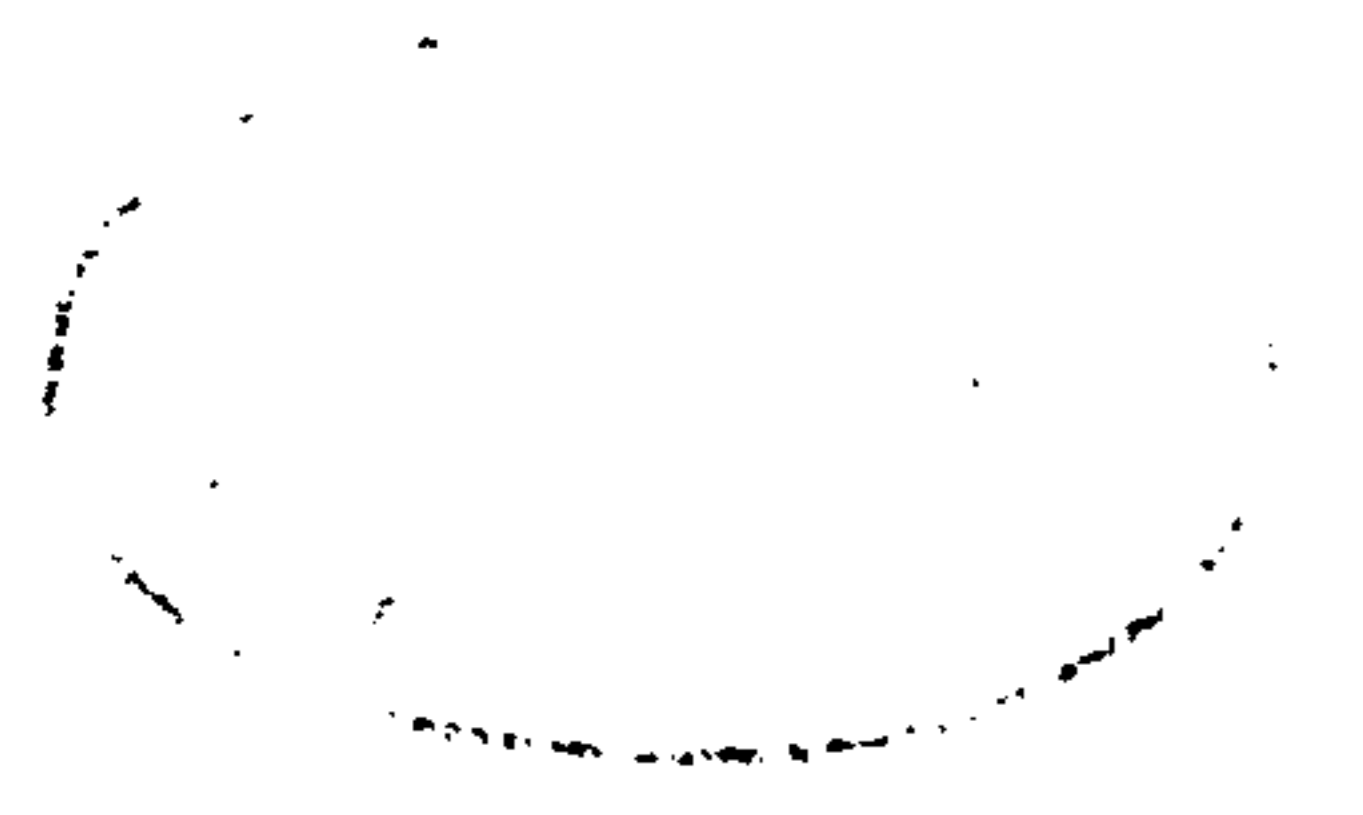

Berlin, im Januar 1901.

Das letzte Vereinsjahr zeigte unsere Sektion im Zeichen eines andauernden starken Aufschwunges, der sich äußerlich zu erkennen gab durch eine große Anzahl von Bewerbungen um die Mitgliedschaft, und der andererseits zum Ausdruck kam in der energischen Arbeit, die auf den inneren Ausbau verwandt wurde. Die Beteiligung der Mitglieder, wie auch die Teilnahme von Gästen an allen Veranstaltungen der Sektion war äußerst rege. Die Ursachen sind wohl zu suchen in dem offenbar gestiegenen Interesse der Berliner Studentenschaft für alpine Dinge, in der umfangreichen Unterstützung, mit der die Sektion den akademischen Touristen mit Rat und That — besonders durch Ausleihung ihres erweiterten Bestandes an Karten — in alpinen Fragen an die Hand ging, und in der Thätigkeit, die sie durch Bau und Unterhaltung ihrer Gaudeamus-Hütte zu Nuß und Frommen aller alpin interessierten Kreise entwickelt hat.

Wir betrauern tief den Tod unseres hochverehrten Ehrenmitglieds, Herrn Geh. Justizrat Prof. Dr. Eck, der einst mit schützender Hand an der Wiege der Sektion gestanden hat. Aus der Sektion ist ausgeschieden: Neubauer. Neu aufgenommen wurden: Rudolf Gomperz, Franz Vallentin, Artur Günther, Karl Polenske, Fritz von Burhard, Oscar Cramer, Ernst Berliner, Willy Gerloff, Carl Baumgarten, Walter Knöfel, Rudolf Hade, Erich Pressel, Otto Bernhard, Eugen Müller, Paul Weilemann, Max Lande, Ernst Reichenheim, Martin Hasenjaeger, Bruno Müller, Max Herz, Walter Gutkind, Hans Wendel, Julius Baum, Otto Stachlin, Johannes Pathe. Damit ist die Mitgliederzahl von 54 auf 77 gestiegen.

Bei Beginn des Vereinsjahres bestand der Vorstand aus:

M. Schröder, 1. Vorsitzender,
G. Jacoby, 2. Vorsitzender und Bücherwart,
W. Unger, 1. Schriftführer,
K. Gurland, 2. Schriftführer,
H. Lewy, Kassenwart.

Für das Sommersemester 1900 wurden in den Vorstand gewählt:

M. Schröder, 1. Vorsitzender,
H. Gomperz, 2. Vorsitzender und Bücherwart,
W. Unger, 1. Schriftführer,
K. Gurland, 2. Schriftführer,
F. Vallentin, Kassenwart.

Für das Wintersemester 1900/1901 wurden in den Vorstand gewählt:

M. Schröder, 1. Vorsitzender,
H. Gomperz, 2. Vorsitzender und Bücherwart,
W. Unger, 1. Schriftführer,
E. Müller, 2. Schriftführer,
P. Weilemann, Kassenwart.

Als Beirat des Vorstandes waltet Dr. Holz.

Hüttenwarte sind: Dr. Holz, von Haselberg.

In den Wegebauausschuß sind gewählt: Meyerhoff, v. Haselberg, Weilemann.

Der Büchereiausschuß besteht aus: Schröder, Dr. Holz, Meyerhoff, Gomperz, Dr. Brasch.

Die Sektion faßte eine Anzahl für ihren inneren Ausbau wichtiger Beschlüsse. Davon seien hier angeführt:

1) Der 1. Vorsitzende ist regelmäßig aus der Zahl der an der Universität immatrikulierten Mitglieder zu wählen.

2) Artikel III der Geschäftsordnung erhält folgenden Zusatz: Der Beirat ist berechtigt, mit Zustimmung des Vorstandes die Funktionen des Kassenwarts und des 2. Schriftführers, insbesondere die Führung der Sektionskasse und der Sitzungsprotokolle ganz oder teilweise zu übernehmen. Die Zustimmung des Vorstandes kann allgemein oder für einzelne Fälle, auf

bestimmte Zeit oder ohne Zeitbeschränkung erteilt werden. Ist die Zustimmung ohne Zeitbeschränkung erteilt, so erlischt sie mit dem Ablauf der Wahlperiode des Beirats und mit dem Wechsel in der Person des Beirats. Uebernimmt der Beirat die Funktionen des Kassenwarts oder Schriftführers, so haben ihm diese auf seine Aufforderung ihre Unterstützung zu leihen.

3) Die Bücherei wird durch einen Büchereiausschuß verwaltet, welcher besteht aus a) dem 1. Vorsitzenden, b) dem Beirat, c) drei von der Sektion in einer Hauptversammlung zu wählenden Mitgliedern. Der Ausschuß ernennt aus seiner Mitte einen Bücherwart und einen Vorsteher der Kartenverleihstelle.

4) Die Obliegenheiten des Herbergsausschusses werden unter Aufhebung des bisher bestehenden Herbergsausschusses dem Büchereiausschuß übertragen.

Vorträge wurden gehalten:

1. Gomperz: „Wanderungen im Ortlergebiet.“
2. Dr. Holz: „Touren in der Hohen Tatra.“
3. Dr. Brasch: „Frühlingstage in Spanien.“
4. Meyerhoff: „Alpenübergänge.“
5. Gomperz: „Vom Zillerthal zur Bernina.“
6. Dr. Holz: „Durch Bosnien und die Herzegowina.“
7. von Haselberg: „Unausgeführte Hochtouren.“

Die Kassenverhältnisse der Sektion haben sich recht günstig gestaltet. An den Hüttenfonds konnten aus den Einnahmen 200 Mark (in Anteilscheinen) abgeführt werden.

Unsere Gaudemanns-Hütte wies im abgelaufenen Jahre einen mit Rücksicht auf die Witterungsverhältnisse erfreulichen Besuch auf: Vom 1. Januar 1900 bis 1. Juni 20, vom 1. Juni bis 1. Dezember 100, insgesamt 120 Besucher, seit Eröffnung der Hütte überhaupt 156 Besucher. Die Einnahmen und Ausgaben des Hüttenbetriebs glichen sich im wesentlichen aus; Zuschüsse sind nicht erforderlich gewesen. Ueberschüsse waren bei den im ersten Jahre noch verhältnismäßig großen Ausgaben nicht zu erwarten. Der von einem Mitglied f. Z. für die Hütte zur Verfügung gestellte Darlehensbetrag von 2000 Mark konnte aus der Subvention des G.-A. zurückgezahlt werden.

In freundschaftlichen Beziehungen stand die Sektion mit Akad. Sektion Wien, Akad. Alpenverein München, Akad. Alpenklub Innsbruck, Akad. Alpenklub Zürich, Akad. Touristenklub Straßburg.

Das Vereinslokal befindet sich im „Spatenbräu“, Potsdamerstraße 30, wo außer den regelmäßigen monatlichen Sitzungen jeden Donnerstag abend eine zwanglose Zusammenkunft von Mitgliedern stattfindet.

Die Mitglieder werden dringend ersucht, jeden Wohnungswechsel sofort dem Vorstand anzuzeigen! Dasselbe gilt von Hochschulwechsel.

Allen unseren Mitgliedern einen herzlichen alpinen Gruß mit der Bitte, nach Kräften mit uns zu arbeiten an der Blüte und dem Gedeihen der Sektion!

Der Vorstand der A. S. B.

Im Auftrage:

Max Schröder,

Berlin NW., Spenerstraße 32.

Von den von Mitgliedern der Sektion in den Jahren 1899 und 1900 ausgeführten Touren sind folgende dem Vorstand mitgeteilt worden:

Dr. von Baerensprung: 1900. *Zugspitze (vom Eibsee), **Alpseekopf, **Mittelbergjoch — **Wildspitze — **Mitterkarjoch, **Kreuzspitze — **Niederjoch, **Grasleitenspaß — **Roherdspiß — **Schlern, **Narnseiderscharte — **Breithorn — **Steinernes Meer — **Sagereckwand.

Baum: 1900. Dachstein, *Zugspitze, *Hochplatte (Ammergeb.), *Säuling, — *Schöttelkarspitze — *Soiernspitze, *Kesselfogel, *Schlern, Langkofel, *Schusterplatte, *Elmauer Halt.

Dr. Brasch: 1899. Ortler, *Narnseiderscharte — Steinernes Meer — *Sagereckwand.

Dr. von Freyrichs: *Piz Nair, **Piz Rosatsch — **P. Surlen — **P. d'Arles (I. Erst. über NO.=Grat) — **Fuorcla Surlen, *Piz Mortel — *Piz Corvatsch, *Bauernbrachkopf — *Hirzbachthörl, *Kaprunerthörl, *Kaiser Tauern, *Kaiserthörl — *unbenannter Gipfel (ca. 3000, I. Erst.) — *Glödis (O.=Wand) — *Glödisthörl, 2 *Wandschnitzköpfe (I. Erst.) — Thalleitenspitze (neuer Anstieg, trav.), *Sellaithürme (II. Erst.), *Innerkoflerthurm (I. Überschreitung, neue Route), *Bilnösserthurm, **Piz della Margua, **Piz Julier (trav. I. Erst. von W.), *Wagendrisselhorn (trav. I. Erst. von NO.) — *Gr. Häuselhorn — *Plattkopf — *Reitersteinberg — *Prinzelfopf — *Schottmalhorn, *Edelweißlahnerkopf — *Piefelewand, Watzmann 3. Sp. (I. Erst. über SO.=Wand), *Watzmann Mittelspiß (II. Erst. vom Watzmannletscher, I. Abstieg über W.=Wand, I. Überschreitung O.—W.), *Al. Watzmann (Überschreitung W.—S.), 1. und 2. *Watzmannkind (trav.) — 3. *Watzmannkind (I. Durchkletterung der Watzmannfindersüdwand zur Eiskapelle), *Steinberg — *Hochalmcharte, *Gösnitzkopf — *Thalleitenspitze (I. Ber-

gehung des N.-Grates) — *unbenannter Gipfel nördlich der Thalleitenspiße (3100, I. Erst.) — *Gr. Rother Knopf, trav. (neue Route über SO.-Grat) — *Glödisthörn, *Watzmann (neue Route über SO.-Wand, I. Erst. aus dem hinteren Eisbadthal), *Wahmann (II. Begehung der Schönfeldschneid, neuer Abstieg ins Eisthal), *Blauweisspiße (I. Erst. über N.-Grat, trav. N.—O.), *Fackelwand — *Hirschweisskopf — *Schönfeldscharte (neuer Abstieg ins Wimbachthal), **Wartel — **Hohes Laafeld, *Thörnkopf — *Karkopf — *Dreijesselberg — *Bornerer Kofenkopf (I. Trav., I. Begehung der W.-Wand).

Gomperz: 1899. Großépaß — unbenannter Gratpunkt (ca. 2600, nördlich vom Großépaß, I. Erst.), Pietra Grande, Trippachjattel — Trippachspitze — Gr. Löffler, Schwarzenstein — Gr. Mörchner, Feldkopf, Gr. Greiner, Kofbrucken — Kofbruckscharte — Thurnerkamp — Gr. Mösle, Pfitzschjoch, Fluchthorn (trav. vom Fimbergletscher zum Jamthal), Dachsencharte, Biz Buin — Vermuntpaß, Biz Reisch, Schafberg — 3 Schwestern (trav.) — Biz Muraihl (trav.), 3 Gipfel des Biz Palü (trav.), Biz Bernina.

Gurland: 1899. *Kreuzspitze — Hochjochhospiz, Hintereisjoch — Weißfugel, Cevedale, Königspitze, Ortler (über den hinteren Grat). 1900. *Schönbichlerhorn, *Rothwand, Hochseiler (Abstieg: Hochferner — Röhle — Schlegelsgrund), Reischbergcharte — Gr. Greiner — Waxeck, Kofbruckscharte — Kofbruckscharte.

Gutkind: 1899. *Herzogstand, *Hirschberg, *Wendelstein, *Zugspitze, Taufarjoch, *Hochjoch. 1900. *Latemar, Tschagerjoch, Grasleitenspaß, Antermojajoch, *Fedaja, Ruvoian.

v. Haselberg: 1900. *Bauernbrachkopf, *Hirzbachthörn, *Kaprunerthörn, *Kalfertauern, *Kalfertthörn — *unbenannter Gipfel (ca. 3000, I. Erst.) — *Glödis (Variante über die O.-Wand) — *Glödisthörn, 2 *Wandschnitzköpfe — *Thalleitenspiße (neuer Aufstieg, trav.), *Sella Thürme (II. Erst.), Jumerkoflerthurm (neuer Abstieg, I. Überschreitung), *Karlspitzen — *Kopftthörn, *Elmauer Halt — *Rothweisscharte, *Steinerne Rinne — *Elmauer Thor, *Hintere Karlspitze, Kleines Thörn.

Hasenjaeger: 1900. *Gemmi, *Gr. Scheidegg, *Matterjoch, Monte Rosa, *Brévent.

Herz: 1900. Schaufelspitze, Kreuzspitze — Hochjochhospiz — Hochjoch, Cevedale.

Dr. Holtz: 1899. Hohe Tatra: Meerangenspitze, Osterva (mit Abstieg zum Poppersee), Kleine Wisoka, Polnischer Kamm, Gerlsdorferpitze.

Dr. Joël: 1899. Wilder Pfaff, Zuckerhütl, Wildspitze, Weißfugel, Hochjoch, Latemar, Messkogel, Marmolata, M^{te} Cristallo.

Meyer: 1899. Dreischusterspitze (Berj.), Kleine Zinne (Berj.), M^{te} Cristallo, Felmo — Passo Retorto, Civetta (Berj.) — Passo d'Alleghe, Fedaja — Marmolata — Marmolatapaß, Fünffingerspitze (trav. Daumencharte — Nordweg), Langkofel — Langkofeljoch — Sellapaß, Winklerthurm (trav.), Simone della Pala, Rosetta von SW. (Berj.), Cima Tosa — Bocca di Brenta, M^{te} Adamello — Passo di Miller, M^{te} della Disgrazia (trav.) — M^{te} Siffone (trav.), Pⁱⁱⁱ Gümels (trav.) — Pⁱⁱⁱ Sella. 1900. Urbachjattel, Schreckhorn (Berj.), Unteres Mönchsloch — Oberes Mönchsloch — Notthaljattel — Jungfrau, Grünhornlücke — Hugiattel — Finsteraarhorn, Gr. Melschhorn (trav. von Concordia nach Oberaletsch), Zinal-Weißhorn, Matterhorn, Zinal-Notthorn, Alphubeljoch, M^{te} Rosa (Dufourspitze), Cima di Jazzi — Neues Weißthor, F^{ca} Fex, P. Vanguard.

Meyerohoff: 1900. Gaudeamushütte, Kleines Thörn, Streifenloch — Rothweisscharte, Gaudeamushütte — Baumgartenalp, Kaisermannalp, Mettenbachweg.

Dr. Müller: 1899. Deythaler Hochjoch, Pfitzschjoch. 1900. Schaufelspitze, Kreuzspitze — Hochjochhospiz — Hochjoch, Cevedale.

G. Müller: 1899. *Pinniser Joch, *Habicht, Pfitzthaler Joch, Wildspitze, Mitterkarjoch, Ramolkogel. 1900. Frau Pittsattel, Wilder Freiger, Becher, Wilder Pfaff, Zuckerhütl, Similaun, Niederloch, Kreuzspitze, Finailspitze, Hochjoch, Weißfugel, Pleißhorn, Ortler, Königsjoch — Königspitze — Schrötterhorn — Fornopaß — Suldenpitze — Cedeppaß — Cevedale.

Preffel: 1900. *Elmauer Halt, Gr. Kettenstein, Padannerkogel, Serles (Waldrasterpitze), Habicht, Wilder Freiger, Becher,

Rothe Ninnsharte, Stangenjoch, Habachsharte, Belber Thauern, Pfitscherjoch, Wildseejoch, Alpeinerscharte, Simmingjoch.

Schimmelbusch: 1900. *Kleine Halt — *Gamshalt — *Elmauer Halt, Hornthalerjoch — Schafgrüblerspiz — Hohe Willerspiz, Sommerrandspiz (I. Erst. von NW., I. Überschreitung des NO.-Grates), Schwarzenbergjoch, **Windacherkamm — **Borderer — **Hinterer Brunnenfogel — **Wilbe Röhlfogel — **Wannenfogel (Überschreitung nach NO.), Nettenbachfernerfogel — Pizthalerjoch, Seekarleschmeid (P. 3038, I. Erst. O.-Grat), Verpeilspiz (IV. Erst., I. Erst. durch SO.-Wand und über den W.-Grat) — Madatschjoch, Halsle (zwischen Höhlen- und Plangerospiz) — Plattenkopf (im Rannjergrat, 3175, I. tour. Erst. trav. von O. nach NO.), Glockthurm — Krümmungampenjoch, Weißseespiz (trav. von NO. nach S.) — Langtausererjoch, Querkogeljoch — Karlespiz (trav. von O. nach W.), **Kreuzspiz, Vordere — Hintere Karlespiz — Elmauer Thor — Steinernes Rinne, **Ramsfelderscharte — **Steinernes Meer.

Stachlin: Niederjoch, Reiterjoch, Simone della Pala, Comellepaß, Civetta, Nuvolan, Großvenediger, Krimmlerthörl.

Dr. Unger: 1899. Ortler, Suldenspiz — Eisseespiz — Bußenpiz — Madritschspiz (Gratwanderung).

Weilemann: 1899. Schwarzenstein, *Lenkjöchl, *Hinteres Umbalhörl, Großvenediger, *Kalsertthörl, Großglockner, *Pfandlscharte, *Waxmann. 1900. *Herzogstand — *Heimgarten, *Zugspiz, *Gatterl, *Feldernjöchl, Zuckerhütl, *Wilder Pfaff, *Becher, *Rothe Ninnsharte, *Elmauer Halt, *Ramsfelderscharte — *Steinernes Meer, *Sommerstein, Ritzbühler Horn, Schneefoppe (Winter).

Wendel: 1900. *Ritzbühlerhorn, *Birnlücke, Schwarzenstein, *Forcella Rimbianca, *Forcella piccola, *Cinque Torri di Averao (Südhurm), *Fedaja, *Grasleitenpaß, *Molignonpaß, *Schlern, *Niederjoch, *Kreuzspiz, *Winnebachjoch, *Stripfenkopf.

Karten-Verzeichnis.

Karten	Anzahl	Karten	Anzahl
A. Alpenvereinskarten. (1:50000)		D. Ital. Generalstabkarte. (1:50000)	
Kaisergebirge	4	Bergamo	1
Berchtesgadener Land	6	Breno	1
Karwendelgebirge	6	Storo	1
Parsteiergruppe	2	E. Uebersichtskarten (Freitag). (1:50000)	
Ankogel	2	Nordwestliche Dolomiten	2
Sonnblick	5	Oetzthal-Stubai	1
Groß-Glockner	4	Impezzaner u. Sertener Dolomit.	1
Venediger	4	Dachsteingruppe	1
Zillerthal	1	F. Aenderweite Uebersichtskarten.	
Sölden-Ranalt (Oetzthal)	11	Italienische Alpen	1
Gurgl (Oetzthal)	6	Graubünden	1
Pitzthal (Oetzthal)	6	Schneeberg-Karalpe-Hochschwab.	
Weißkogel (Oetzthal)	9	Oetzcher Gruppe	1
Schlern und Rosengarten	6	Ostalpen, östliches Blatt	5
Ortler	7	" westliches Blatt	3
Rieserferner	1	Hohe Tatra	1
Ferwall-Gruppe	3	Uebersichtskarte:	
Zugspitze	1	aus Meyer, Deutsche Alpen	1
Silvretta	1	desgl. aus Purtscheller	1
B. Bayer. Generalstabkarte. (1:75000)		" " Ostalpen	1
Wetterstein	2	" aus Trautwein	1
Zugspitze	2	Freiburg i. Breisgau	1
C. Oesterr. Generalstabkarte. (1:75000)		Südbaiern	1
Hippach und Wildgerlos-Spiz	3	Dogesen, Sektion Donon	1
Ritzbühel und Zell am See	2	Thüringer Wald	1
Klausen	3	Riesengebirge (Preuß. General-	
Toblach und Cortina d'Impezzo	2	stabskarte)	1
Pieve und Longarone	1	Radlerkarten.	
Cortina d'Impezzo und Ugordo	1	Cassel	1
Matrei (Brennerbahn)	1	Coburg	1
Zirl und Nassereith	1	Sachsen-Weimar	1
Bozen und Fleimsthal	1	Kurhessen	1
Hof-Gastein	1		
Flitsch (Triglav)	1		
Radmannsdorf (Triglav)	1		

* führerlos, ** führerlos und allein.

Mitglieder-Verzeichnis.

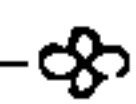

I. Ehrenmitglieder.

Breslau, Prof. Dr., Sektion Straßburg Fleischhammer, Geh. Hofjustizrat, Sektion Berlin	Straßburg Berlin W., Hohenzollernstr. 15
Giercke, Geh. Justizrat, Prof. Dr., Sektion Berlin	Charlottenburg, Carmerstr. 12
Karg, Altbürgermeister, Sektion Kuffstein	Kuffstein
Kronecker, Dr., Kammergerichtsrat, Sektion Berlin	Berlin W. Kurfürstendamm 241
Lange, Polizeidirektor, Sektion Berlin	Berlin S., Prinzenstr. 49
Scholz, Prof. Dr., Ehrenpräsident der Sektion Berlin	Berlin NW., Klopstockstr. 1
Starke, Dr., Wirkl. Geh. Oberjustizrat, Sektion Berlin	Berlin SW., Wilhelmstr. 19

II. Alte Herren.

1 Otto Berger, Stadtbauinspektor, Sektion Berlin	Breslau, Moritzstr. 10
2 Moritz Borchardt, Dr., prakt. Arzt, Sektion Berlin	Berlin NW., Siegmundshof 18
3 James Brandus, Dr., Rechtsanwalt, Sektion Berlin	Magdeburg, Breiter Weg 184
4 Felix Brasch, Dr., prakt. Arzt, Sektion Berlin	Berlin SW., Königgräfer- straße 87
5 Arthur Ehrenhaus, Königl. Reg.- Bauführer, U. S. B.	Berlin W., Genthinerstr. 16
6 Paul Ehrlich, Kgl. Reg.-Baumeister, U. S. B.	Breslau, Berlinerplatz 22
7 Richard Ehrlich, Kgl. Reg.-Ban- meister, Sektion Berlin	Breslau, Berlinerplatz 22
8 Fedor Feit, Kgl. Reg.-Baumeister, Sektion Berlin	Berlin W., Derfflingerstr. 25
9 Wilhelm von Frerichs, Dr. iur., Leutnant, Sektion Berchtesgaden	Berlin NW., Bismarckstr. 4
10 Kurt Giese, Dr., Referendar, Sektion Berlin	Charlottenburg, Leibnizstr. 80

11 Felix Gradenwitz, Dr. chem., Sektion Berlin	Berlin W., Potsdamerstr. 121 e
12 Fritz Haber, Prof. Dr., Sektion Berlin	Karlsruhe, Techn. Hochschule
13 Leo Holz, Dr., Reg.-Assessor, Sektion Berlin	Charlottenbg. Grolmanstr. 59 a
14 Ernst Joël, Dr., Referendar, Sektion Berlin	Berlin W., Genthinerstr. 5
15 Lothar Keyßner, Gerichts-Assessor, Sektion Berlin	Berlin W., Lützowstr. 66
16 Otto Köbner, Dr. iur. et phil., Justizrath, Sektion Berlin	Berlin W., Magdeburgerstr. 5
17 Karl Köhne, Dr. iur. et phil., Sektion Berlin	Berlin W., Combierestr. 16
18 Arthur Kohler, Dr., Referendar, Sektion Berlin	Berlin W., Landgrafenstr. 4
19 Fritz Linde, Dr. phil., U. S. B.	München, Nymphenburger- straße 76
20 Georg Meyerhoff, Rechtsanwalt, U. S. B.	Berlin SW., Lindenstr. 11
21 Georg Peritz, Dr., prakt. Arzt, Sektion Berlin	Berlin W., Dörnerbergstr. 7
22 Arthur Pick, Dr., prakt. Arzt, U. S. B.	Wien 8, Schlüsselgasse 22
23 Franz Röstel, Dr., prakt. Arzt, U. S. B.	Görlitz, Friedr. Wilhelmstr. 111
24 Benno Sachs, Rechtsanwalt, Sektion Berlin	Berlin S., Dresdenstr. 71
25 Alfred Salinger, Kgl. Reg.-Bau- führer, Sektion Berlin	Berlin SW., Bellealliance- platz 7
26 Franz Scholz, Dr., Referendar, Sektion Berlin	Berlin NW., Klopstockstr. 1
27 Martin Segall, Ger.-Assessor, U. S. B.	Berlin W., Potsdamerstr. 41
28 Paul Seligmann, Dr. iur., U. S. B.	Berlin NW., Künneburgerstr. 12
29 Ernst Unger, Dr. med., Sektion Berlin	Berlin W. Kurfürstenstr. 126

III. Inaktive.

1 Alfred von Bärensprung, Dr., Referendar	Berlin SW., Großbeerenstr. 13
2 Gustav Jacoby, Reg.-Bauführer	Emden, Zwischen den beiden Bleichen 11
3 Hans Jaentsch, Zahnarzt	Berlin O., Blumenstr. 64
4 Wilhelm Ludwig Müller, Dr., Referendar	Wiesbaden, Bismarckring 14

IV. Uffive.

1	Walther Albrecht, cand. chem., U. M.	München, Augustenstr. 21
2	Julius Baum, stud. phil.	Berlin NW., Luisenstr. 59
3	Carl Baumgarten, stud. phil.	Berlin W., Nürnbergerstr. 46
4	Ernst Berliner, cand. phil.	Berlin W., Kurfürstendamm Nr. 254
5	Otto Bernhard, stud. phil.	Berlin W., Kurfürstenstr. 126
6	Fritz von Burchard, stud. iur.	Charlottenbg., Kneisebeckstr. 75
7	Oscar Cramer, stud. techn.	Charlottenbg., Weimarerstr. 10
8	Willy Gerloff, cand. phil.	Berlin N., Schulstr. 100
9	Rudolf Gomperz, cand. rer. ing.	Berlin NW., Alt-Moabit 108
10	Arthur Günther, stud. rer. ing.	Berlin NO., Gr. Frankfurter- straße 45/46
11	Kurt Gurland, cand. med.	Schöneberg, Bahnstr. 34
12	Walter Gutkind, stud. iur.	Berlin NW., Claudiusstr. 8
13	Rudolf Haacke, stud. art.	Berlin W., Mohrenstr. 56
14	Otto von Haselberg, cand. rer. ing.	Charlottenbg., Krummestr. 20
15	Martin Hasenjaeger, stud. iur.	Berlin N., Veteranenstr. 17
16	Paul Herre, cand. hist.	Leipzig, Roßstr. 20
17	Mag Herz, cand. phil.	Berlin W., Kleiststr. 7
18	James Israel, stud. rer. ing.	Berlin NW., flensburgerstr. 16
19	Walter Knöfel, stud. chem.	Berlin W., französischestr. 46
20	Mag Lande, stud. phil.	Berlin SO., Kaiser Franz Grenadier-Platz 1
21	Richard Lewy, stud. iur.	Berlin NW., Altonaerstr. 4
22	Georg Meyer, Dipl. Ing.	Berlin W., Regentenstr. 21
23	Bruno Müller, stud. iur.	Berlin W., Flottwellstr. 2
24	Eugen Müller, cand. hist.	Berlin NW., Lüneburgerstr. 15
25	Johannes Pathe, cand. iur.	Berlin W., Potsdamerstr. 76
26	Waldemar Pieß, cand. techn.	Karlsruhe, Rudolfstr. 14
27	Karl Polenske, stud. iur.	Berlin NW., Lessingstr. 10
28	Erich Pressel, cand. iur.	Berlin W., Kalkreuthstr. 8
29	Ernst Reichenheim, stud. techn.	Berlin SO., Brückenstr. 8
30	Theodor Schimmelbusch, cand. techn., U. M.	Berlin SW., Blücherstr. 15
31	Mag Schröder, cand. cam.	Berlin NW., Spenerstr. 32
32	Otto Staehlin, cand. phil.	Berlin N., Eimienstr. 113
33	Willy Unger, cand. techn.	Berlin W., Kurfürstenstr. 126
34	Franz Vallentin, stud. arch.	Berlin NW., Altonaerstr. 3
35	Paul Weilemann, cand. iur.	Berlin NW., Flemmingstr. 3
36	Hans Wendel, cand. rer. ing.	Berlin SW., Hagelsberger- straße 15

F. Z.

PZ 1916. 9530

Akademische
Sektion Berlin

des

Deutschen u. Osterr. Alpenvereins

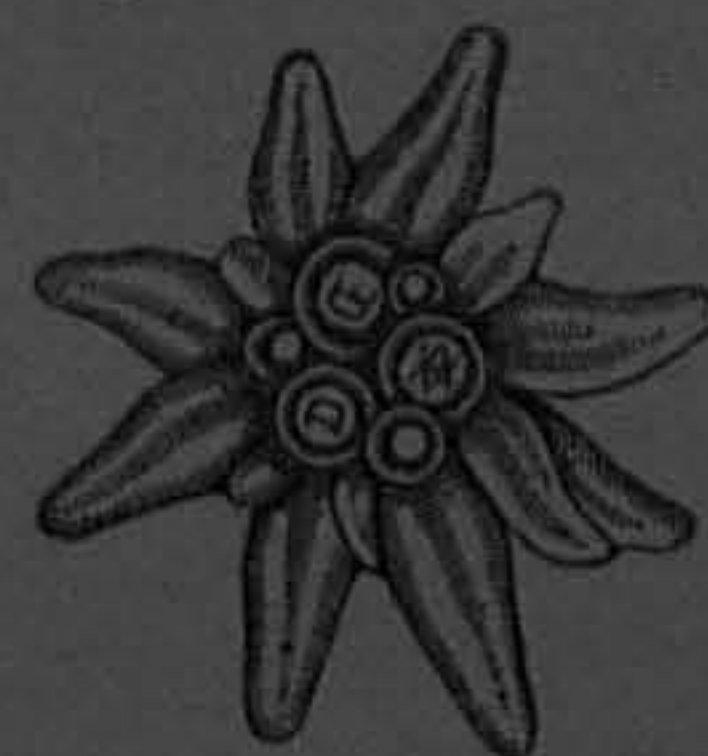

Jahres-Bericht

für

1901 und 1902.

Druck von Richard Münch, Charlottenburg.

Berlin, im Dezember 1902.



Die Sektion trat in das Jahr 1900/1901, das zwölfte ihres Bestehens, mit einem Bestande von 78 Mitgliedern ein, von denen 36 aktive Mitglieder waren. Schien diese bis dahin unerreichte Zahl die Gewähr dafür zu bieten, daß der hocherfreuliche Aufschwung unserer Sektion von Dauer sein werde, so haben die beiden verflossenen Jahre die daran geknüpften Erwartungen in jeder Hinsicht erfüllt. Die innere Thätigkeit der Sektion war äußerst rege und die Mitgliederzahl erfuhr wiederum eine bedeutende Steigerung. Die Sektion zählt jetzt 101 Mitglieder und trotz des Übertrittes von 20 Aktiven in die Zahl der Inaktiven und des Ausscheidens von vieren zählen wir heute 39 Aktive. Im Einzelnen sind die Veränderungen unseres Mitgliederbestandes folgende:

Ausgeschieden sind: Willy Gerloff, Friß von Burchard, Rudolf Haacke, Victor Humbert.

Zu alten Herren wurden gewählt: Gustav Jacoby, Wilhelm Ludwig Müller, Waldemar Pick.

Inaktiv wurden: Theodor Schimmelbusch, Georg Meyer, Dr. E. Berliner, Bruno Müller, Hermann Walter, Dr. Herre, Dr. Sydow, D. v. Haselberg, Friedrich Haffe, Dr. Albrecht, Albert Heiny, Erich Preffel, Konrad Pfeiffer, Richard Lewy, Hans Wendel, Paul Weilemann, Erich Paasche, Dr. Stählin, Max Schröder, Dr. Gutkind.

Neu aufgenommen wurden: Albert Heiny, Otto Daude, Herbert Wendriner, Alfred Schlüter, Kurt Ellon, Max Kuhle, Friedrich Haffe, Dr. Max Sydow, Victor Humbert, Rudolf Schilling, Max Pulvermann, Friß Wendel,

Konrad Pfeiffer, Ernst Müller, Erich Paasche, Paul Schlesinger-Trier, Hans Stürickow, Rudolf Kühn, Max Ebbecke, Curt Graupner, Walter Hecht, Kurt Herrfurt, Walter Levy, Jacob Rubin, Max Thielsch, Bruno Rommel, Reinhard Müller.

Die Zusammensetzung des **Vorstandes** für das Jahr 1901 war folgende:

R. E. Müller, 1. Vorsitzender,
Rudolf Gomperz, 2. Vorsitzender,
Willy Unger, 1. Schriftführer,
Alfred Schlüter, 2. Schriftführer,
Paul Weilemann, Kassenwart,
Dr. L. Holz, Beirat.

Für das Sommersemester 1902 wurden in den Vorstand gewählt:

F. E. Wendel, 1. Vorsitzender,
Rudolf Gomperz, 2. Vorsitzender,
Willy Unger, 1. Schriftführer,
Hans Wendel, 2. Schriftführer,
Hans Stürickow, Kassenwart,
Dr. L. Holz, Beirat.

Für das Wintersemester setzt sich der Vorstand zusammen aus:

F. E. Wendel, 1. Vorsitzender,
Willy Unger, 2. Vorsitzender,
Kurt Ellon, 1. Schriftführer,
Rudolf Schilling, 2. Schriftführer,
Herbert Wendriner, Kassenwart,
Dr. L. Holz, Beirat.

Hüttenwarte waren für 1901 Dr. Holz und v. Haselberg, bei dessen Ausscheiden für 1902/3 Hans Wendel gewählt wurde.

Der **Wegebau-Ausschuß** besteht aus Meyerhoff, v. Haselberg, Weilemann.

Dem **Ausschuß für das Bücherei- und Herbergswesen** gehören neben den beiden ständigen Mitgliedern, dem ersten Vorsitzenden und dem Beirat, Meyerhoff (Kartenverleihstelle), Dr. Brasch und Hans Wendel als gewählte Mitglieder an.

Wenn wir einen kurzen Überblick über die Geschichte der Sektion in den beiden verflossenen Jahren geben wollen, so tritt als besonders erfreuliche Erscheinung vor allem das außerordentlich lebhafteste Interesse hervor, das seitens aller Mitglieder, namentlich aber der Aktiven, allen unsern Veranstaltungen entgegengebracht wurde. Bei ordentlichen Sitzungen sahen wir stets 30—40 Mitglieder versammelt, aber auch unsere allwöchentlichen zwanglosen Zusammenkünfte waren meist sehr gut besucht. Zur Erledigung der geschäftlichen Angelegenheiten dienten 5 Hauptversammlungen, 15 ordentliche und 2 außerordentliche Sitzungen. Dabei wurden die folgenden **Vorträge** gehalten:

1. Weilemann: Referat über Böth's „Indische Gletscherfahrten“.
2. R. E. Müller: Ortler, Königspitze, Cevedale.
3. Georg Meyer: Zermatter Hochtouren (Matterhorn, Zinalweiß- und Zinalrothorn).
4. Rudolf Gomperz: Von den Quellen der Sarca.
5. R. E. Müller: Die Einweihung der Ortlerhochjochhütte und die Generalversammlung in Meran.
6. Rudolf Gomperz: Monte Pelmo und Kleine Zinne.
7. Hans Wendel: Eine Sektionstour durch den Wilden Kaiser, den Gurglerkamm und die Dolomiten.
8. Dr. Herre: Die Alpenpässe in der Geschichte.
9. Dr. Sydow: Über die tiroler Mundarten.
10. Dr. Unger: Erste Hilfe bei alpinen Unglücksfällen (mit Projektionsbildern).
11. Dr. Kronecker (als Gast): Die Gebirgswelt Japans (mit Projektionsbildern).
12. Rudolf Gomperz: Ostern am Gardasee.
13. Rudolf Gomperz: Hochalpinen aus der sächsischen Schweiz.
14. Hans Wendel: Hochtouren im „Wilden Kaiser“.
15. Dr. Mohr (A. A. B. Leipzig, als Gast): Die Besteigung des Hochfirn über den NW.-Grat.

Es sprach ferner in einer ordentlichen Sitzung der Sektion Berlin:

Otto von Haselberg: Aus dem Kaisergebirge (mit Projektionsbildern),

und an einem Sprechabend derselben:

Dr. Unger: Über erste Hilfe bei alpinen Unglücksfällen (mit Projektionsbildern).

Von den in den beiden Berichtsjahren gefaßten Sektionsbeschlüssen ist als besonders wichtig nur die in der Hauptversammlung am 27. November 1902 beschlossene Änderung der Bestimmungen über die Aufnahme neuer Mitglieder zu erwähnen. Danach sollen künftig neue Mitglieder erst aufgenommen werden können, wenn sie nach Bekanntgabe ihrer Eintrittsabsicht an den Vorstand zwei Sektionszusammenkünften, darunter mindestens einer ordentlichen Sitzung, als Gast beigewohnt haben und der Sektion vom Vorsitzenden vorgestellt sind. Die Aufnahme selbst soll künftig durch eine besondere Aufnahmekommission von fünf Mitgliedern erfolgen, in welcher der Verirat den Vorsitz führt. Außer diesem gehören der Kommission der jeweilige 1. Vorsitzende und drei von einer Hauptversammlung gewählte Mitglieder an. Die Ablehnung eines Eintrittsgesuches kann jedoch nicht durch die Aufnahmekommission, sondern nur durch die Sektion selbst erfolgen.

Zu einer äußerst fröhlichen Feier gestaltete sich die ordentliche Sitzung am 7. November 1901, unserem Stiftungstage. Eine zahlreiche Corona von Mitgliedern unserer Sektion und Gästen, unter denen wir vor allem den Ehrenpräsidenten der Sektion Berlin, unser Ehrenmitglied Prof. Dr. J. Scholz nennen wollen, feierte das zwölfsährige Wiegenfest der Sektion durch einen solennen Kommerz mit begeisterten Reden und fröhlichen Liedern. Nicht minder heiter verlief unser Weihnachtsfest, welches am 21. Dezember unter reger Teilnahme seitens unserer Mitglieder und zahlreicher Gäste stattfand. Unsere Schwestersektion Berlin war durch eine Abordnung ihres Vorstandes und durch eine Reihe unserer Sektion besonders nahestehender Mitglieder mit ihren Damen vertreten. Den Höhepunkt erreichte das Fest

um Mitternacht, als sich der Vorhang einer in der Ecke des Saales stehenden Bühne aufthat, die das Innere unserer Gaudeamushütte im Kübelkar (Kaisergebirge) darstellte, und eine Anzahl dort eingeregneteter Touristen zu ihrer Erheiterung ein alpines Überbrettel auführten. Nach dessen Ende folgte von 2 Uhr ab noch ein Tanz, der die größte Zahl der Teilnehmer bis in den grauenenden Morgen zusammenhielt. Wir wünschen, daß auch das bevorstehende diesjährige Weihnachtsfest einen gleich fröhlichen Verlauf nehmen möge.

Nach außen war unsere Sektion vornehmlich in zwei Richtungen thätig. Sie ließ sich einerseits die Verbesserung der Wege in unserem Hüttengebiet angelegen sein und widmete sich andererseits der Erledigung des Herbergswesens für Norddeutschland, wozu noch die Verleihung von alpinen Spezialkarten an Studenten kam. Als Frucht unserer Thätigkeit auf dem erstgenannten Gebiete sind insbesondere die Neuanlage bezw. Markierung eines direkten Weges von Hinterstein und Bärnstatt auf unsere Hütte, ferner des Zugangs zu ihr von Sankt-Johann über die Kaisermann- und Baumgartenalpe und des Weges durch das Wilde Schloß zum Grutten hervorzuheben. Mögen unsere Anstrengungen gelohnt werden durch ein immer noch gesteigertes Interesse für unsere Hütte und ihr Gebiet, obwohl wir alle Ursache haben, mit dem Besuch unserer Hütte und den Ergebnissen ihres Betriebes durchaus zufrieden zu sein. Wir verweisen in dieser Hinsicht auf den Hüttenbericht. Die Ausgabe von Herbergskarten erreichte einen immer größeren Umfang, und die daran geknüpfte Verleihung von Spezialkarten ergab ein außerordentlich gutes Resultat. Wir wollen an dieser Stelle nicht unterlassen, dem verehrten Centralauschuß des Deutschen und Österreichischen Alpenvereins zu Innsbruck unsern wärmsten Dank auszusprechen für die reichen Schenkungen, mit denen er unsere Kartenverleihstelle bedacht hat; sind wir doch vor allem durch seine freigebigen Zuwendungen in der Lage gewesen, unsern Kartenbestand nahezu zu vervierfachen.

Mit den übrigen akademisch-alpinen Vereinen unterhielten wir rege Beziehungen durch Schriftwechsel und, wo das anging, namentlich im Gebirge, durch persönlichen Verkehr. Wir hatten

unter anderem die Freude, in Herrn Dr. Mohr vom Akademischen Alpenverein Leipzig und Herrn Dr. Karner von der Akademischen Sektion Wien zwei liebe und eifrige Gäste bei uns zu begrüßen. Auch mit unserer Schwestersektion Berlin standen wir in innigen Beziehungen; stets machten wir in großer Anzahl von ihrer Erlaubnis Gebrauch, an ihren Veranstaltungen teilnehmen zu dürfen, während wir wiederum die Freude hatten, häufig bei unseren Vorträgen und Festen Mitglieder der Sektion Berlin zu begrüßen. Der von unseren Mitgliedern in der Sektion Berlin gehaltenen Vorträge ist oben schon gedacht worden. Auch bei der Einweihung der neuen Ortlerhochjochhütte unserer Schwestersektion war die unsrige vertreten und ließ durch ihren Vorsitzenden die herzlichsten Glückwünsche für das neue Haus aussprechen. Derselbe vertrat auch bei der Generalversammlung in Meran die Sektion, während unsere Vertretung bei der Generalversammlung in Wiesbaden von der Sektion Berlin in liebenswürdigster Weise übernommen war.

Das Gesamtbild der Entwicklung der Sektion kann nach alledem als ein hochehrfreudliches bezeichnet werden, und wir können voll guten Vertrauens in die Erfüllung unseres Wunsches sein, wenn wir schließen mit einem kräftigen

Vivat, crescat, floreat, A. S. B.!

Der Vorstand.

S. A.:

Fritz Wendel,

Berlin SW., Pagelsbergerstraße 13.

Kassenbericht.

Die Sektionskasse weist in den beiden Berichtsjahren ein durchaus erfreuliches Bild auf. Die Beiträge für das Jahr 1901, einschließlich der Rückstände aus früheren Jahren, sind sämtlich, die Beiträge für das Jahr 1902 sind bis auf diejenigen zweier Mitglieder eingegangen.

Der Überschuß der Einnahmen über die Ausgaben betrug im Jahre 1901 344,70 Mk., im Jahre 1902 bis zum Abschluß dieses Berichts 298,40 Mk., zusammen 643,10 Mk., so daß in den beiden Berichtsjahren unter Zurückbehaltung einer Reserve von 43,10 Mk. insgesamt 600 Mk. an den Hüttenfonds abgeführt werden konnten. Der größere Überschuß im Jahre 1901 findet seinen Grund darin, daß in diesem Jahre verschiedene rückständige Beiträge aus den Vorjahren gezahlt worden sind.

Eine Übersicht über die Einnahmen und Ausgaben im einzelnen ergibt nachstehende Zusammenstellung:

Einnahmen:

	1901	1902	1901 u. 1902
	Mark	Mark	Mark
1. Sektionsbeiträge	902,90	888,80	1791,70
2. Umlage für das Weihnachtsfest 1900/1901	56,50	74,—	130,50
3. Erlös für Edelweißabzeichen	21,50	29,65	51,15
4. Erlös für Zeitschriftdoubletten, Bilder, Postkarten	19,60	3,20	22,80
5. Erlös aus einer Versteigerung		37,20	37,20
6. Zinsen		5,50	5,50
Zusammen	1000,50	1038,35	2038,85
Ausgaben	655,80	739,95	1395,75
Überschuß	344,70	298,40	643,10

Ausgaben:

	1901	1902	1901 u. 1902
	Mark	Mark	Mark
1. Defizit aus 1900	27,40		27,40
2. Zahlungen an den C. A.	497,40	513,90	1011,30
3. Druck des Jahresberichtes für 1900	47,—		47,—
4. Unerwartete Drucksachen (Briefbogen und Umschläge mit Vordruck, Rechnungsformulare)	7,—	40,75	47,75
5. Universitätsportier	6,—	6,—	12,—
6. Portoanlagen und Schreibutensilien sowie Telegramme	42,25	38,55	80,80
7. Anteilscheine an den Hüttenfonds	24,—	8,—	32,—
8. Anschläge in der Universität		6,30	6,30
9. Weihnachtsfest 1901		104,35	104,35
10. Diverses	4,75	12,30	26,85
Zusammen	655,80	739,95	1395,75

In Vertretung des Kassenvwarts:

Dr. Holtz

Charlottenburg, Grolmannstr. 59a.

Hüttenbericht.

Der Besuch unserer Gaudeamus-Hütte*) im Kibelfar (Kaisergebirge) hat sich in den beiden Berichtsjahren in erfreulicher Weise gehoben. Während die Hütte im Eröffnungsjahre 1899 in der Zeit vom 15. August bis 31. Dezember nur von 36 Personen (ungerechnet die Teilnehmer an der Einweihungsfeier) und im Jahre 1900 von 120 Personen besucht war, stieg die Besucherzahl im Jahre 1901 auf 197. Trotz des ausnahms-

*) Diesem Jahresbericht liegt ein Bild unserer Hütte bei, welches nach einer Aufnahme des Herrn Ingenieur Albert Storz in München, Waaderstr. 53 (Sektion Bayernland), hergestellt und zuerst in der Deutschen Alpenzeitung erschienen ist. Weitere Exemplare davon sind bei dem unterzeichneten Hüttenwart erhältlich.

weise ungünstigen Wetters im Jahre 1902 ist der Besuch der Hütte nicht gesunken. Bis zum 8. Dezember waren 181 Personen auf der Hütte. Da der Besuch erfahrungsgemäß im Winter ein ziemlich reger zu sein pflegt, wird am Schlusse des Jahres die Gesamtzahl der Besucher voraussichtlich nicht weit hinter 200 zurückbleiben.

Die bei weitem meisten Besucher waren zugleich Nachtgäste; die genaue Zahl der letzteren konnte nicht festgestellt werden, da ein zuverlässiger Bericht darüber nicht vorliegt und wir die Hüttenbücher wegen des regen Winterbesuchs nicht einziehen. Zahlreiche Besucher hielten sich auch mehrere Tage, manche sogar länger als eine Woche auf der Hütte auf.

Dem gesteigerten Besuche entsprechend können auch die Kassenergebnisse nur als durchaus günstige bezeichnet werden. Das Jahr 1901 ergab einen Überschuf der Einnahmen über die Ausgaben von 229,41 Mk. Für das Jahr 1902 ergaben die Kassenergebnisse beim Abschluß dieses Berichts einen Überschuf von 194,45 Mk. Doch wird sich dieser Überschuf von insgesamt 423,86 Mk. noch etwas verringern, da noch nicht sämtliche Ausgaben beglichen sind, während nennenswerte Einnahmen nicht mehr erwartet werden können.

Eine Übersicht über die Einnahmen und Ausgaben ergibt die nachfolgende Zusammenstellung, wobei die in österreichischem Gelde eingekommenen Beträge zum Kurse von 0,85 Mk. für die Krone umgerechnet sind.

Bemerkt sei, daß die Hütte auch im Winter mit einigen Vorräten versehen ist.

Einnahmen:

	1901	1902	1901 u. 1902
	Mark	Mark	Mark
1. Saldo aus 1900	58,93		58,93
2. Der Hüttenkasse entnommen	407,01	364,65	771,66
3. Leihgebühr für Hütten Schlüssel	13,—	4,—	17,—
4. Diverses	3,50		3,50
Zusammen	482,44	368,65	851,09
Ausgaben	253,03	174,20	427,23
Überschuf	229,41	194,45	423,86

Ausgaben:

	1901	1902	1901 u. 1902
	Mark	Mark	Mark
1. Defizit aus 1900	27,40		27,40
2. Zahlungen an den C. A.	497,40	513,90	1011,30
3. Druck des Jahresberichtes für 1900	47,—		47,—
4. Unerweiterte Drucksachen (Briefbogen und Umschläge mit Vordruck, Rechnungsformulare)	7,—	40,75	47,75
5. Universitätsportier	6,—	6,—	12,—
6. Portoauslagen und Schreibutensilien sowie Telegramme	42,25	38,55	80,80
7. Anteilscheine an den Hüttenfonds	24,—	8,—	32,—
8. Umschläge in der Universität		6,30	6,30
9. Weihnachtsfest 1901		104,35	104,35
10. Diverjes	4,75	12,30	26,85
Zusammen	655,80	739,95	1395,75

In Vertretung des Kassenvwarts:

Dr. Holz

Charlottenburg, Grolmanstr. 59a.

Hüttenbericht.

Der Besuch unserer Gaudeamushütte*) im Kibellkar (Kaisergebirge) hat sich in den beiden Berichtsjahren in erfreulicher Weise gehoben. Während die Hütte im Eröffnungsjahre 1899 in der Zeit vom 15. August bis 31. Dezember nur von 36 Personen (ungerechnet die Teilnehmer an der Einweihungsfeier) und im Jahre 1900 von 120 Personen besucht war, stieg die Besucherzahl im Jahre 1901 auf 197. Trotz des ausnahms-

*) Diesem Jahresbericht liegt ein Bild unserer Hütte bei, welches nach einer Aufnahme des Herrn Ingenieur Albert Stob in München, Raaderstr. 53 (Selt'on Baverland), hergestellt und zuerst in der Deutschen Alpenzeitung erschienen ist. Weitere Exemplare davon sind bei dem unterzeichneten Hüttenwart erhältlich.

weise ungünstigen Wetters im Jahre 1902 ist der Besuch der Hütte nicht gesunken. Bis zum 8. Dezember waren 181 Personen auf der Hütte. Da der Besuch erfahrungsgemäß im Winter ein ziemlich reger zu sein pflegt, wird am Schlusse des Jahres die Gesamtzahl der Besucher voraussichtlich nicht weit hinter 200 zurückbleiben.

Die bei weitem meisten Besucher waren zugleich Nachtgäste; die genaue Zahl der letzteren konnte nicht festgestellt werden, da ein zuverlässiger Bericht darüber nicht vorliegt und wir die Hüttenbücher wegen des regen Winterbesuchs nicht einziehen. Zahlreiche Besucher hielten sich auch mehrere Tage, manche sogar länger als eine Woche auf der Hütte auf.

Dem gesteigerten Besuche entsprechend können auch die Kassenergebnisse nur als durchaus günstige bezeichnet werden. Das Jahr 1901 ergab einen Überschuf der Einnahmen über die Ausgaben von 229,41 Mk. Für das Jahr 1902 ergaben die Kassenbücher beim Abschluß dieses Berichtes einen Überschuf von 194,45 Mk. Doch wird sich dieser Überschuf von insgesamt 423,86 Mk. noch etwas verringern, da noch nicht sämtliche Ausgaben beglichen sind, während nennenswerte Einnahmen nicht mehr erwartet werden können.

Eine Übersicht über die Einnahmen und Ausgaben ergibt die nachfolgende Zusammenstellung, wobei die in österreichischem Gelde eingekommenen Beträge zum Kurse von 0,85 Mk. für die Krone umgerechnet sind.

Bemerkt sei, daß die Hütte auch im Winter mit einigen Vorräten versehen ist.

Einnahmen:

	1901	1902	1901 u. 1902
	Mark	Mark	Mark
1. Saldo aus 1900	58,93		58,93
2. Der Hüttenkasse entnommen	407,01	364,65	771,66
3. Leihgebühr für Hütten Schlüssel	13,—	4,—	17,—
4. Diverjes	3,50		3,50
Zusammen	482,44	368,65	851,09
Ausgaben	253,03	174,20	427,23
Überschuf	229,41	194,45	423,86

Ausgaben:

	1901	1902	1901 u. 1902
	Mark	Mark	Mark
1. Feuerversicherung	21,50		21,50
2. Proviant (Eßwaren)	112,30	97,65	209,95
3. Wein und sonstige Hütten- bedürfnisse (Lichte, Petroleum, Spiritus etc.), Instandhaltung und Reinigung der Hütte, Provianttransport etc.	116,85	73,55	190,40
4. Diverfes	2,38	3,—	5,38
Zusammen	253,03	174,20	427,23

Besondert von dem aus den Einnahmen und Ausgaben der laufenden Hüttenverwaltung sich zusammensetzenden **Hüttenbetriebsfonds**, auf den sich die vorstehende Übersicht bezieht, wird der **Hüttenfonds** verwaltet, welcher zur Bestreitung einmaliger Ausgaben dient. An diesen sind in den beiden Berichtsjahren ungewöhnlich hohe Anforderungen gestellt worden, während die Einnahmen, abgesehen von den Überweisungen aus der Sektionskasse im Betrage von insgesamt 600 Mk., nicht nennenswert waren.

Aus dem Hüttenfonds mußten in den beiden Berichtsjahren Zahlungen im Betrage von insgesamt 1758,80 Mark geleistet werden, die sich folgendermaßen zusammensetzen:

1. Rest des Bauschillings nebst Zinsen	538,43 Mk.
2. Kaufpreis für den Grund und Boden	205,20 Mk.
3. Rückzahlung eines Darlehnsrestes	452,50 Mk.
4. Anlegung und Markierung von Wegen und Anbringung von Wegtafeln	413,40 Mk.
5. Verbandkasten	26,60 Mk.
6. Hütten Schlüssel	33,— Mk.
7. Diverfes	89,70 Mk.

Zusammen, wie oben: 1758,80 Mk.

Infolge dieser erheblichen Ausgaben weist der Hüttenfonds z. B. einen Fehlbetrag von etwa 250 Mk. auf. Dieser Fehlbetrag wird jedoch gedeckt aus dem Vermögen des Alten

Herren-Verbandes der A. S. B. (eingetragener Verein), welcher z. B. die Haftung für den Hüttenfonds bis zur Höhe von 1000 Mk. übernommen hat. Das Vermögen des Alten Herren-Verbandes beläuft sich auf 2268 Mk.

Schließlich sei noch bemerkt, daß die seiner Zeit für den Hüttenbau aufgenommene unverzinsliche Anleihe von 3000 Mark (ungerechnet die inzwischen zurückgezahlten, von einem Mitgliede allein zur Verfügung gestellten 2000 Mark) durch Rückfluß von Anteilscheinen im Wege von Beitragszahlungen oder Stiftungen in Höhe von 1337,50 Mark zurückgezahlt ist. Von den zurückgefloßenen Anteilscheinen gehören 672,50 Mark dem Hüttenfonds und 565 Mark dem Alten Herren-Verbande.

Dr. Soltz,
1. Hüttenwart.

Bericht über die Kartenverleihstelle.

I. Kartenbestand.

- a) Der Bestand an Karten betrug im Frühjahr 1900 (hierunter waren eine erhebliche Anzahl minderwertiger Karten) 80 Stück
b) Der Bestand an Karten betrug Oktober 1901 283 Stück
c) " " " " " " 1902 317 Stück

Es ist Aussicht vorhanden, daß in absehbarer Zeit die österreichische Generalstabkarte, soweit die Alpenländer in Frage kommen, vollständig vorhanden sein wird, ebenso der Siegfriedatlas und die Dufourkarte.

II. Ausgeliehen sind

- a) 1900 ca. 40 Stück
b) 1901
1. an Mitglieder 81 Stück
2. an sonstige Studenten 108 Stück 189 Stück
c) 1902
1. an Mitglieder 38 Stück
2. an sonstige Studenten 96 Stück 134 Stück

III. Die finanziellen Ergebnisse der Kartenverleihstelle waren recht günstig, so daß trotz der erheblichen Kosten von über 250 Mk., welche das Aufziehen unseres Kartenbestandes verursacht hat, der f. B. aus der Sektionskasse gewährte Vorchuß von 50 Mk. zurückerstattet werden konnte und noch ein Überchuß von annähernd 50 Mk. verblieben ist. Dieses günstige Ergebnis beruht im wesentlichen auf der bereits im Vorstandsbericht erwähnten Subvention des Central-Ausschusses im Betrage von 175 Mk. (ungerechnet die in natura gewährte Subvention von Karten im Werte von 250 Mk.) und auf der ziemlich bedeutenden Einnahme aus den Verzeichnissen der Studentenherbergen.

Zu bemerken ist noch, daß die Rückgabe der entliehenen Karten sich meist ohne Weiterungen vollzogen hat.

Meyerhoff,

als Verwalter der Kartenverleihstelle,
Berlin SW., Lindenstr. 11.

Tourenbericht.

Von den von Mitgliedern der Sektion in den Jahren 1901 und 1902 ausgeführten Touren sind folgende dem Vorstand mitgeteilt worden, und zwar sind die mit * bezeichneten Touren führerlos, die mit ** bezeichneten allein und die mit (W. L.) bezeichneten im Winter (1. Dezember bis 30. April) ausgeführt worden:

Dr. W. Albrecht: 1901. *Zugspitze (vom Höllenthal), *Benediktenwand (W. L.), *Herzogstand — *Heimgarten, **Kittelspitze, **Gr. Krottenkopf (W. L.), **Rothornspitze, **Hermannsack, **Kreuzack — **Marchspitze (W. L.), **Klotzrosenspitze, *Wallberg (W. L.), Seiberg (W. L.), *Nisserkogel (W. L.), *Plankenstein (vier Routen), *Jägerkamp, *Eipelspitze, *Scheffauer Kaiser, *Hakenköpfe — *Wiesberg, *Rote Rinncharte — *Gaudeamushütte — *Hintere Goingerhaltspitze (W. L.), *Winklerecouloir — *Fleischbankspitze — *Hintere Karls Spitze (Überschreitung), *Totenkirchl (Überschreitung) — *Winklercharte — *Karlsitzen (Überschreitung), *Predigtstuhl (Überschreitung von S. nach W.), *Ellmauerhaltspitze, *Kopsthörl (W. L.).

Dr. von Bärensprung: 1901. **Paganella, **Doß Negro, **Monte Gaza, **Vocca di Brenta, **Monte Spinale, Adamello.

Julius Bann: 1901. *Benediktenwand (über die Nordwand), *Kloßstein — *Buchstein, **Rampenwand (sämtliche Spitzen), **Pyramiden Spitze (von Norden), *Scheffauer, **Sonneck, **Ellmauer Halt, *Goinger Halten, *Große und Kleine Bettelwurfspitze, **Hoher Nissler und Blankahorn (Überschr.), **Scheibler, **Scesaplana — **Panüeler Schrofen. 1902. *Plankenstein, *Scheffauer, *Ellmauer Halt (W. L.), Karlsitzen, **Goinger Halten, *Kreuzspitze (Nummergebirge,

Überschreitung), *Daniel (O.-Grat), *Hoher Niffler — *Blankhorn, Biz Mon — Dreiländerspiße.

C. Baumgarten: *Faulhorn (zweimal, Grindelwald), *Roche de Naye.

Dr. F. Brasch: 1901. Willersfeld, Engelberger Notstock, Uri — Notstock, *Surenenpaß, *Segnespaß, *Biz Segnes, Kleines Thörl.

Otto Daube: 1902. Fundusfeiler, Namoljoch.

Rudolf Gomperz: 1901. Hintere und vordere Karlspiße, *Kopsthörl, Biz Popena (S.-Grat), Monte Cristallo, Monte Pelmo, Antelao, Toblingerknoten (Westwand, vierte Erststeigung, Kleine Zinne, Westliche Zinne). 1902. *Ellmauer Halt, *Vordere und hintere Karlspiße, *Fünffingerspiße (Daumenschartenweg), Große Ferneda, Gran Dola — Obla di Funef, Daint de Mesdi, Fünffingerspiße (Daumenschartenweg), *Col Rodella, Langkofeljoch, Mahlknechtjoch — Duronpaß — Donnapaß — Kesselfogel (Überschreitung), Stablecturm — Rosengartenspiße, Hauptturm — Ostturm — Nordturm von Bajolet, *Falkenstein (sächsische Schweiz, Überschreitung, Schuster — Turnerweg).

Walter Gutkind: 1901. *Forcellina, *Biz Corvatsch, *Biz della Margna, Cevedale, Ortler.

Otto von Haselberg: 1901. *Kopsthörl, *Hintere Karlspiße, *Hinterer Seelenfogel, *Scheiber (Überschreitung), — *Trinkerfogel (Überschreitung) — *Rotmoosjoch, *Santnerpaß — *Rosengartenspiße, *Grasleitenpaß.

Walter Hecht: 1902. Niffelthor, Patteriol, *Pfandelscharte, Wild-Verlospiße, Schwarzkopf, Ruchelmoospiße, Birnlücke, Gr. Ferneda, Fünffingerspiße, Gr. Murfreid.

Dr. B. Herre: 1901. *Monte Solaro (Capri).

Kurt Herrfurt: 1902. *Stripsenjoch — *Stripsenkopf, Gr. Bärenkopf, Bockarscharte, *Dürrenstein, *Falzaregopaß, *Balparolajoch, *Grödnerjoch, *Sasso di Stria, *Gr. Tschierspiße.

Victor Humbert: 1901. *Herzogstand, *Benediktenwand, *Wendelstein, *Nöte Wand, *Schinder, *Granfogel, *Korntauernpaß, *Nifferfogel.

Dr. D. Köbner: 1901. Titlis, *Brocken (W. T.).

Dr. A. Köhler: 1901. *Sabacherjoch, *Schlicke, *Hohes Licht, *Mädelegabel, *Schaffscharte, *Ruchenjoch, *Scesaplana, *Schweizerthor, *Plajeggerjoch, *Biz Buin.

Kammergerichtsrat Dr. C. Krouecker: 1902. Nebelhorn, **Kauheek, Widderstein, *Patscherkofel, *Neumerpiße, *Glungezer, Alpeiner Scharte, Schönbichlerhorn, *Mittnerhorn, Saß Nigais, Boßpiße, Rosengartenspiße — Santnerpaß, Schneefoppe (W. T.)

Walter Kuffel: 1901. *Meiterpiße, *Gr. Ohjenwand, Stubai, (Ostwand, erste Begehung), *Elferfogel (Stubai), *Maierpiße (Überschreitung), *Dreithorpiße (Nordostturm), *Arnplattenspiße, *Hochblaffen.

Robert Kühn: 1901. **Wendelstein (W. T.), *Wallberg — *Nifferfogel — *Planckenstein (W. T.), *Kößstein — *Buchstein, **Grubenkarspiz, **Herzogstand — **Heimgarten, *Scheffauer Kaiser — *Hakenköpfe — Sonneck (Abstieg nach dem unteren Scharlingerboden), *Jägerkamp — *Nöte Wand, *Brecherspiz, *Maierspiz, Wilder Freiger, Becher, Wilder Pfaff, Zuckerhütl, Kreuzspiz, Similaun, Hochwilde, Hartleithal — Unbenanntes Joch — Penferthal, *Schlern, Al. Halt — Ellmauer Halt, **Ellmauer Halt, *Stripsenkopf — Naunspiße. 1902. *Ellmauer Halt, *Vordere Goingerhalt, *Hocheder — *Nieder Griesfogel, *Hoher Wasserfall (Dehthal), *Signalspiz — *Acherfogel, *Fundusfeiler — *Griesfogel, *Wildspiz (N.- u. S.-Gipfel), *Weißfogel, **Hochmunde (Überschreit.), *Zugspiz (Gatterl — Höllenthal), *Kopsthörl, *Flaurlingercharte, *Lehnerjoch.

Walter Leuy: 1902. Kopsthörl — Ellmauer Halt, Totenkirchl, Niffelthor, Monte Cristallo, Cinque Torri — Ruvalaufattel, Fedajapaß — Marmolata, Santnerpaß — Rosengartenspiße.

Richard Leuy: 1902. *Urtrotstock (Abstieg nach Engelberg).

Georg Meyer: 1901. *Nifferfogel, *Planckenstein, *Hochwechsel (Überschr., W. T.), *Ennsthalerhütte (W. T.), *Nagalpe (W. T.), *Nöte Erde und Preiner Schütt (W. T.). 1902. **Hochwechsel (trav. W. T.), **Pretulalpe (W. T.), *Nagalpe (trav. W. T.), Kleiner Buchstein, *Hochschwab (W. T.), *Nagalpe (zweimal, trav.).

*Dachstein (trav. O.-Grat — N.-Wand), *Detscher, *Hoch-Wildstelle (trav.) — Kleine Wildstelle (trav.), **Ellmauer Halt — **Nöte Ninnsharte.

Bruno Müller: 1901. Brocken (W. L.). 1902. *Wendelstein, *Stripsenkopf, *Nöte Ninnsharte, Kapruener Thörl, Kaiser Tauern, *Monte Piano — *Nuvoaufattel, Passo und Cima Umbretta, Marmolatafcharte — Marmolata — Fedajapaß, Mahlknechtjoch — Malignonpaß — Malignonspitze (NW.-Spitze), Grasleitenpaß — Kesselfogel, Mugonipaß — Bajolonpaß — Nöte Wand, Latemar (Signalgipfel).

K. G. Müller: 1901. Hintere Goingerhalt (W. L.), **Madritschjoch, Ortlerpaß (zweimal), Ortlerhochjoch, *Hinteres Schöneck (Überschr.).

Erich Paasche: 1901. *Zugspitze (Überschr.), *Hochjoch.

Johannes Pathe: 1901. Nisser, Feldkopf, Gr. Mörchner, *Schwarzenstein, Hochgall, *Pfannhorn, *Monte Piano, *Dürrenstein, *Nuvoan, *Cinque Torri, Marmolata, *Schlern, *Nittnerhorn. 1902. *Wendelstein, *Notwand, *Hirschberg, *Herzogstand — Heimgarten, *Dreithor Spitze, *Zugspitze, *Wettersteingatterl — *Feldernjoch, *Patscherkofel, *Serles Spitze, Maierspitze — Pailjoch, Isidorwilder — Schaufelspitze, Nöderkogel, Schalkkogel, Kreuzspitze (trav.), Weißkogel, *Madritschjoch — *Hintere Schöntaufspitze.

Karl Polenske: 1901. Hintere Goingerhalt (W. L.), *Herzogstand — *Heimgarten, **Ettalermund, *Hintere Goingerhalt, *Kleines Thörl, Hintere Karlspitze (Überschr.), *Kopfhörl, *Scheffauer — *Hakenköpfe — Sonneck (Abstieg nach dem unteren Scharlinger Boden), *Treffauer Lucke. 1902. *Sonneck, *Hintere Karlspitze, **Winkelfar — **Jovenspitze — **Pyramidenspitze.

Max Rühle: 1901. *Kopfhörl, *Hintere Karlspitze, *Scheiberkogel — *Trinkerfogel — *Notmoosjoch, *Santnerpaß — *Rosengarten Spitze, *Grasleitenpaß, *Antermojapaß, *Boö Spitze, *Furchetta, *Forcella della Noa.

Theodor Schimmelbusch: 1901. **Nauheek — **Kreuzeck — **Nauheek, **Oberes Mädelejoch — **Krottenkopfscharte — **Gr. Krottenkopf — **Östliche faule Wandspitz, **Schaffcharte —

**Krottenkopfscharte — **Oberes Mädelejoch, *Nebelhorn (Überschr.) — *Wengenkopf (Überschr.) — *Zeiger — *Laufbacheck, *Falkenscharte — *Fuchsfarscharte — *Hochvogel — *Himmleck, *Nappenseeharte — *Gr. Nappenkopf — *Viberkopf, *Gr. Steinscharte — *Hohes Licht — *Steinschartenkopf (Überschr.) — *Bockfarkopf — *Hochfrottspitze — *Mädelegabel — *Unteres Mädelejoch.

Paul Schlesinger-Trier: 1901. Rejuv (W. L.), *Schliersee — *Valepp — *Tegernsee (Skitour), Ellmauerthor — Goinger Halt, *Kopfhörl, Totenkirchl (Überschreitung vom Zottkamin zur Winklerscharte) — Karlspitze, *Kopfhörl.

Max Thielich: 1902. Becher — Wilder Freiger — Bozer, Ferwalljoch — Namoljoch — Wildspitze — Hochjoch, Hintere Schöntaufspitze — Tabarettascharte, Sulserjoch, Gaviapaß, Tonalepaß, Grasleitenpaß, Col Rodella — Fedaja, Marmolata, Nuvoan, Belber Tauern.

Willy Unger: 1901. *Kopfhörl, *Hintere Karlspitze, *Hinterer Seelenkogel, *Scheiberkogel (Überschr.) — *Trinkerfogel (Überschr.) — *Notmoosjoch, *Santnerpaß — *Rosengarten Spitze, *Grasleitenpaß.

Paul Weilemann: 1901. *Nebelhorn (Überschreitung) — *Wengenkopf (Überschreitung) — *Zeiger — *Laufbacheck, *Falkenscharte — *Fuchsfarscharte — *Hochvogel — *Himmleck, *Nappenseeharte — *Gr. Nappenkopf — *Viberkopf, *Große Steinscharte — *Hohes Licht — *Steinschartenkopf — *Bockfarkopf (Überschreitung) — *Bockfarscharte — *Hochfrottspitze — *Mädelegabel — *Mädelejoch, **Gr. Krottenkopf, **Oberlahnsjöchel, **Kaiserjoch (Allgäu), *Kopfhörl, *Hintere Karlspitze, *Hinterer Seelenkogel, *Scheiberkogel (Überschr.) — *Trinkerfogel (Überschr.) — *Notmoosjoch, *Santnerpaß — *Rosengarten Spitze, *Grasleitenpaß. 1902. *Kopfhörl, *Nieder Spitze (Überschr., Aufstieg Niederjessel — Hochjessel) — *Kleines Thörl, *Hintere und vordere Karlspitze, *Nöte Ninnsharte — *Treffauer (Überschr., Aufstieg N.-Wand), *Kopfhörl, *Totenkirchl (Zottkamin), *Falkenstein (Sächs. Schweiz, Überschr. Schuster — Turnerweg.)

Fritz Wendel: 1901. *Kopfhörl, *Hintere Karlspiße, *Hintere Goingerhalt, *N. Thörl, *Hinterer Seelenfogel, *Scheiberfogel (Überschr.) — *Trinkerfogel (Überschr.) — *Rotmoosjoch, *Santnerpaß — *Rosengartenpiße, *Grasleitenpaß — *Kesselfogel — *Intermojapaß, *Boßpiße (zweimal) — *Gamsjarte, *Furchetta, *Forcella della Noa.

Hans Wendel: 1901. *Kopfhörl, *Hintere Karlspiße, *Hintere Goingerhalt — **Vordere Goingerhalt (Überschreitung), *N. Thörl, **Ellmauer Halt — **Rote Minnscharte, (zweimal), *Hint. Seelenfogel, *Scheiberfogel (Überschr.) — *Trinkerfogel (Überschr.) — *Rotmoosjoch, *Santnerpaß — *Rosengartenpiße, *Grasleitenpaß — *Kesselfogel — *Intermojapaß, *Boßpiße (zweimal) — *Gamsjarte — *Gröbnerjoch, *Furchetta, *Forcella della Noa. 1902. *Kopfhörl, *Ackerpiße (Überschr., Aufstieg Niederjessel — Hochjessel) — *N. Thörl, *Hint. und vordere Karlspiße, *Rote Minnscharte — *Treffauer (Überschr., Aufstieg N.-Wand), *Kopfhörl, *Stripsenjoch — *Totenkirchl (Bottkamin), *Fünffingerpiße, *Falkenstein (Sächsl. Schweiz Überschr. Schuster — Turnerweg).

Herbert Wendriner: 1902. Niesen, Faulhorn, Wetterhorn (Überschr.), Bihorn, Mettenberg, Jungfrau, Neues Weißthor.

Mitglieder-Verzeichnis.



I. Ehrenmitglieder.

Breslau, Prof. Dr., Sektion Straßburg Fleischhammer, Geh. Hof-Justizrat, Sektion Berlin	Straßburg Berlin W., Hohenzollernstr. 15
Giercke, Geh. Justizrat, Prof. Dr., 5. 5 Rektor der Universität, Sektion Berlin	Charlottenburg, Carmerstr. 12
Karg, Altbürgermeister, Sektion Kufstein	Kufstein
Kronecker, Dr., Kammergerichtsrat, Sektion Berlin	Berlin W. Kurfürstendamm 24
Lange, Polizeidirektor, Sektion Berlin	Berlin S., Prinzenstr. 49
Scholz, Prof. Dr., Ehrenpräsident der Sektion Berlin	Berlin NW., Klopstockstr. 1
Starke, Dr., Wirkl. Geh. Oberjustizrat, Sektion Berlin	Berlin SW., Wilhelmstr. 19

II. Alte Herren.

1	Otto Berger, Stadtbauinspektor, Sektion Berlin	Breslau, Goethestr. 59
2	Moritz Borchardt, Dr. med., prakt. Arzt, Sektion Berlin	Berlin NW., Siegmundshof 18
3	James Brandus, Dr., Rechtsanwalt, Sektion Berlin	Magdeburg, Breiter Weg 184
4	Felix Brasch, Dr. med., prakt. Arzt, Sektion Berlin	Berlin SW. Königgrätzerstr. 87
5	Arthur Ehrenhaus, Reg.-Bauführer, N. S. B.	Berlin W., Genthinerstr. 16
6	Paul Ehrlich, Reg.-Baumeister a. D., Sektion Breslau	Breslau, Cauenzienstr. 4

7	Richard Ehrlich, Reg.-Baumeister a. D., Sektion Berlin	Breslau, Berlinerstr. 22
8	Fedor Feit, Reg.-Baumeister a. D., Sektion Berlin	Berlin W., Kurfürstenstr. 74
9	Wilhelm von Frerichs, Dr. iur., Leutnant im Husarenregiment König Wilhelm, Sektion Berchtesgaden	Berlin NW., Bismarckstr. 4, 3. S. in Bonn.
10	Kurt Giese, Dr., Gerichtsassessor, Sektion Berlin	Charlottenburg, Leibnizstr. 80
11	Felix Gradenwitz, Dr. chem., Sektion Berlin	Berlin W., Potsdamerstr. 1210
12	Fritz Haber, Prof. Dr., Sektion Berlin	Karlsruhe, Techn. Hochschule
13	Leo Holz, Dr., Reg.-Assessor, Sektion Berlin	Charlottenburg, Grolman- straße 59a
14	Gustav Jacoby, Reg.-Bauführer, U. S. B.	Grünwald, Caspar Theiß- straße 19, 3. S. Nienburg a. W., Schulstr. 1
15	Ernst Joël, Dr., Gerichtsassessor, Sektion Berlin	Berlin W., Uhlandstr. 61
16	Eothen Keißner, Gerichtsassessor, Sektion Berlin	Berlin W., Lützowstr. 66
17	Otto Köbner, Dr. iur. et phil., Admiralitätsrat, Prof., Sektion Berlin	Berlin, Königin Augustastr. 35
18	Karl Köhne, Dr. iur. et phil., Privat- dozent, Sektion Berlin	Berlin W., Courbièrestr. 16
19	Arthur Kohler, Dr., Gerichtsassessor, Sektion Berlin	Berlin W., Kurfürstendamm 216
20	Fritz Kinde, Dr. phil., U. S. B.	München, Wolfratshausenstr. 15
21	Georg Meyerhoff, Rechtsanwalt, U. S. B.	Berlin SW., Lindenstr. 11
22	Wilhelm Ludwig Müller, Dr., Referendar, U. S. B.	Wiesbaden, Walfmühlenstr. 66
23	Georg Peritz, Dr. med., Arzt, Sektion Berlin	Berlin W., Wilhelmstr. 140
24	Arthur Pick, Dr. med., Arzt, U. S. B.	Szczakowa (Galizien) vom 20. April bis 10. Oktober: Karlsbad, Goldene Krone, Alte Wiese.
25	Waldemar Pick, Dipl. Ing., U. S. B.	Szczakowa (Galizien)
26	Franz Röstel, Dr. med., Arzt, U. S. B.	Görlitz, Friedrich Wilhelm- straße 1a
27	Benno Sachs, Rechtsanwalt, Sektion Berlin	Berlin S., Dresdenerstr. 71

28	Alfred Salinger, Reg.-Baumeister, Sektion Berlin	Berlin SW., Belle Alliance- platz 7
29	Franz Scholz, Dr., Reg.-Assessor, Sektion Berlin	Friedenau, Menzelstr. 31
30	Martin Segall, Ger.-Assessor, Sektion Berlin	Berlin W., Potsdamerstr. 41, 3. S. Wittenberge
31	Paul Seligmann, Dr. iur., U. S. B.	Cöln, Casinostr. 12
32	Ernst Unger, Dr. med., Arzt, Sektion Berlin	Berlin W., Kurfürstenstr. 126

III. Inaktive.

1	Walter Albrecht, Dr. phil., U. M., Sektion Eisackthal	Berlin SO., Skalitzerstr. 59a
2	Alfred von Bärensprung, Dr., Reg.-Referendar	Danzig, Stadtgraben 20
3	Ernst Berliner, Dr. phil.	Berlin W., Kurfürstendamm 254
4	Walter Gutkind, Referendar	Braunschweig, Siegesplatz 2
5	Otto von Haselberg, Reg.-Bauführer	Wilhelmshafen, Roonstr. 102
6	Friedrich Hasse, cand. ing.	Charlottenburg, Bismarckstr. 7
7	Albert Heintz, cand. iur.	München, Annmillerstr. 2
8	Paul Herre, Dr. phil.	Magdeburg, Königgräzerstr. 14, 3. S. Venedig
9	Hans Jäntsch, Zahnarzt	Berlin O., Blumenstr. 64
10	Richard Lewy, cand. iur.	Berlin NW., Altonaerstr. 4
11	Georg Meyer, Dipl. ing.	Berlin W., Regentenstr. 21
12	Bruno Müller, Referendar	Berlin W., Flottwellstr. 2/3
13	Erich Paasche, Referendar	Berlin SW., Hafenplatz 1
14	Conrad Pfeiffer, Reg.-Bauführer	Geestemünde
15	Erich Pressel, Referendar	Berlin W., Kalkreuthstr. 8
16	Theodor Schimmelbusch, Ingenieur, U. M., Sektion Berlin	Berlin N., Chausseestr. 101
17	Max Schröder, cand. cam.	Berlin SO., Muskauerstr. 62
18	Otto Stählin, Dr. phil.	Berlin N., Invalidenstr. 92
19	Max Sydow, Dr. phil.	Berlin W., Potsdamerstr. 50
20	Herrman Walter, Referendar	Schleswig, Herterberg 1
21	Paul Weilemann, Referendar	Berlin NW., Flemmingstr. 5, 3. S. Kremmen
22	Hans Wendel, cand. ing.	Berlin SW., Hagelsberger- straße 13

IV. Aktive.

1	Julius Baum, stud. phil.	München, Amalienstr. 62
2	Carl Baumgarten, stud. phil.	Berlin W., Hohenstaufenstr. 55
3	Otto Bernhard, stud. phil.	Berlin W., Lutherstr. 17
4	Oscar Cramer, stud. techn.	Charlottenbg., Weimarerstr. 10
5	Otto Daude, stud. med.	Berlin W., Bülowstr. 10
6	Max Ebbecke, stud. iur.	Berlin W., Wittenbergplatz 3a
7	Kurt Ellison, stud. techn.	Berlin SW., Friedrichstr. 219
8	Rudolf Gomperz, cand. ing.	Korneuburg (Nieder-Oesterr.), Stoßerauerstr. 18
9	Curt Graupner, cand. ing.	Berlin, Gutenbergstr. 8
10	Arthur Günther, cand. ing.	Berlin, Gr. Frankfurterstr. 45-46
11	Kurt Gurland, cand. med.	Kiel, Mühlinsstr. 9.
12	Martin Hasenjäger, stud. iur.	Greifswald, Linksstr. 4 I.
13	Walter Hecht, stud. chem.	Hogenau i. E.
14	Kurt Herrfurt, stud. iur.	Berlin W., Pallasstr. 14
15	Max Herz, cand. phil.	Berlin W., Liebenburgerstr. 5.
16	James Israel, cand. ing.	Berlin NW., Flensburgerstr. 17
17	Walter Knöfel, stud. chem.	Berlin C., Burgstr. 31c
18	Robert Kühn, stud. iur.	Leipzig, Goethestr. 3
19	Max Lande, stud. phil.	Berlin NW., Händelstr. 3
20	Walter Levy, stud. phil.	Berlin W., Kleiststr. 2
21	Ernst Müller, cand. iur.	Berlin W., Mohrenstr. 52
22	Eugen Müller, cand. hist.	München, Minnigerstr. 1
23	Reinhard Müller, stud. med.	Berlin NO., Friedenstr. 16
24	Johannes Pathe, cand. iur.	Berlin W., Elsholzstr. 11
25	Carl Polenske, cand. iur.	Berlin NW., Lessingstr. 10
26	Max Pulvermann, cand. iur.	Berlin W., Ansbacherstr. 41
27	Ernst Reichenheim, stud. techn.	Berlin SO., Brückenstr. 8
28	Bruno Rommel, stud. iur.	Steglitz, Südenstr. 5
29	Jacob Rubin, cand. med.	Berlin O., Gr. Frankfurterstr. 118
30	Max Ruhle, stud. ing.	Berlin SW., Landwehrstr. 7
31	Rudolf Schilling, stud. med.	Berlin N., Friedrichstr. 109
32	Paul Schlesinger-Trier, stud. iur., U. M., Section Berlin	Berlin W., Dohstr. 17
33	Alfred Schlüter, stud. iur.	Berlin NW., Lüneburgerstr. 21
34	Hans Stürickow, stud. techn.	Berlin, Unter den Linden 52
35	Max Thielsch, stud. techn.	Grünewald, Herthastr. 22
36	Willy Unger, cand. techn.	Berlin W., Kurfürstenstr. 126
37	Franz Valentin, stud. arch.	Berlin NW., Altonaerstr. 3
38	Friedrich Carl Wendel, cand. chem.	Berlin, Hagelsbergerstr. 13
39	Herbert Wendtner, cand. med.	Berlin W., Wendlerstr. 29

Pf 1916. 4530

Akademische
Sektion Berlin

des

Deutschen und Österr. Alpenvereins

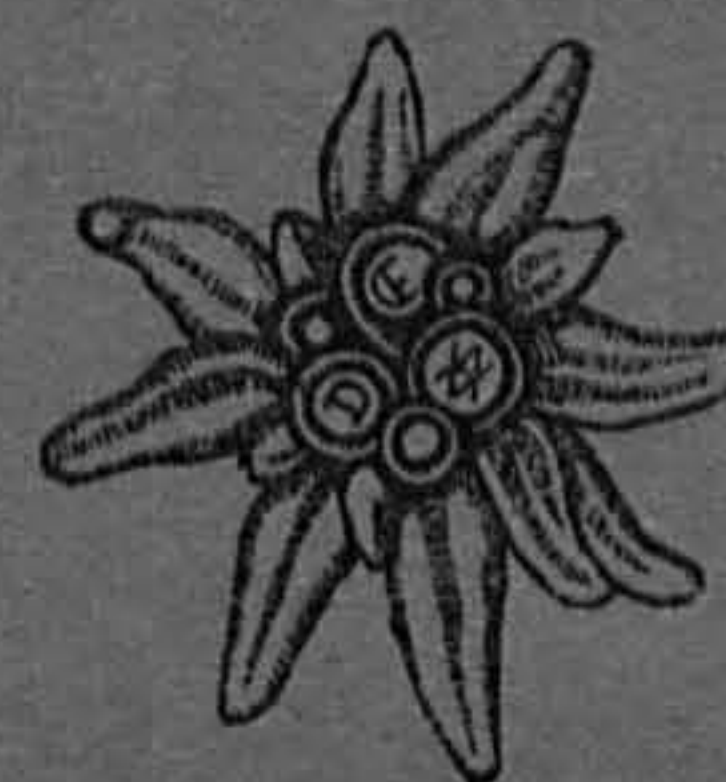

Jahres - Bericht

für

1903 und 1904.

Druck: Richard Münch, Charlottenburg, Berliner Straße 110.



Die Akademische Sektion Berlin hatte beim Erscheinen des letzten Jahresberichtes im Winter 1902/03 einen Bestand von 101 Mitgliedern. Die Erwartungen, die an diese erfreuliche Tatsache damals geknüpft wurden, haben sich in den beiden Jahren durchaus erfüllt. Die Tätigkeit der Sektion war nach innen und außen eine ziemlich rege und die Mitgliederzahl hat sich trotz des Ausscheidens von 10 Mitgliedern nicht verändert. Die Zahl der Aktiven hat sich durch Ernennung von 16 Aktiven zu Inaktiven etwas vermindert, sie beträgt 27 gegen 39 von damals. Zu alten Herren wurden 8 ernannt. Ausgetreten sind 9, gestorben 1 Mitglied.

Im einzelnen sind die Veränderungen folgende:

Ausgetreten sind: Otto Stählin, Jacob Rubin, Kurt Gurland, Otto Daude, Oscar Cramer, Alfred Schlüter, Alfred von Bärensprung, Johannes Pathe, Franz Valentin.

Gestorben ist Wirkl. Geh. Ober-Justizrat Dr. Starke.

Inaktiv wurden: Paul Böhm, Max Ebbecke, Curt Graupner, Martin Hasenjäger, Walter Hecht, Kurt Herrfurth, Walter Rußel, Robert Kühn, Walter Lewy, Ernst Müller, Karl Polenske, Max Pulvermann, Bruno Rommel, Paul Schlesinger-Trier, Willy Unger, Herbert Wendriner.

Zu alten Herren wurden ernannt: Ernst Berliner, Walter Gutkind, Georg Meyer, Bruno Müller, Theodor Schimmelbusch, Max Schröder, Herrmann Walter, Paul Weilemann.

Eingetreten sind: Bruno Rommel, Reinhold Müller, Martin Kretschmer, Paul Böhm, Ernst Jacoby, Hans Hofmann, Reinhold Krebs, Egon Schmidt-Breitenbach, Alfred Horwitz, Fritz Kropf, Paul Kieppel, Gerhard Danziger, Siegbert Brasch.

Die Zusammensetzung des Vorstandes war in den beiden Jahren folgende:

Sommer-Semester 1903:

F. C. Wendel, 1. Vorsitzender,
Willy Unger, 2. Vorsitzender,
Kurt Ellon, 1. Schriftführer,
Rudolf Schilling, 2. Schriftführer,
Herbert Wendriner, Kassenwart,
Dr. Brasch, Beirat.

Winter-Semester 1903/04:

F. C. Wendel, 1. Vorsitzender,
Reinhold Müller, 2. Vorsitzender,
Kurt Ellon, 1. Schriftführer,
Martin Kretschmer, 2. Schriftführer,
Herbert Wendriner, Kassenwart,
Dr. Brasch, Beirat.

Sommer-Semester 1904:

Martin Kretschmer, 1. Vorsitzender,
Reinhold Müller, 2. Vorsitzender,
Kurt Ellon, 1. Schriftführer,
Hans Stürickow, 2. Schriftführer,
Herbert Wendriner, Kassenwart,
Dr. Holz, Beirat.

Für das Winter-Semester 1904/05 setzt sich der Vorstand zusammen aus:

Martin Kretschmer, 1. Vorsitzender,
Reinhold Müller, 2. Vorsitzender,
Kurt Ellon, 1. Schriftführer,

Gerhard Danziger, 2. Schriftführer,

Dr. Holz, Beirat, der zugleich das Amt eines Kassenwarts versieht, wobei ihm H. Wendriner zur Unterstützung beigegeben ist.

Hüttenwarte sind Dr. Unger und Rudolf Gomperz.

In den Ausschuss für Bücherei und Herbergswesen, dem der 1. Vorsitzende und der Beirat ständig angehören, wurden 1904 Weilemann, Gomperz und Reinh. Müller gewählt.

Als Aufnahmekommission waren tätig außer dem 1. Vorsitzenden und dem Beirat: Br. Müller, Reinh. Müller und Gomperz. Stellvertreter waren: Kieppel, Kretschmer (seit Sommer-Semester 1904 Wendel).

Bei einem kurzen Überblick über die Geschichte unserer Sektion können wir mit großer Freude feststellen, daß sich das Interesse der Mitglieder an den Veranstaltungen der Sektion nicht gemindert hat. Die ordentlichen Sitzungen, die etwa alle 4 Wochen stattfanden, und an denen meist Vorträge gehalten wurden, waren zahlreich besucht und auch die allwöchentlichen gemütlichen Zusammenkünfte erfreuten sich des ständigen Zuspruchs eines kleinen festen Kreises. Zur Erledigung der geschäftlichen Angelegenheiten fanden 18 ordentliche Sitzungen, 8 ordentliche und 1 außerordentliche Hauptversammlung statt. Es wurden folgende Vorträge gehalten:

1. F. C. Wendel: Hochtouren im wilden Kaiser.
2. Dr. Mohr a. G.: Erstigung des Hochfirst über den NW.-Grat.
3. B. Rommel: Eine Besteigung des Ackerkogels.
4. Reinh. Müller: Eine Stubai-Fernerfahrt.
5. G. Meyer: Allerlei Alpines.
6. Dr. Unger: Einwirkung des alpinen Klimas auf den Menschen.
7. F. C. Wendel: Besteigung der Treffauer Nordwand.
8. Gomperz: Klettereien in den Grödener Alpen.
9. Gomperz: Über alpine Ausrüstung.
10. Gomperz: Aus der Palagruppe.

11. Dr. Mohr a. G.: Aus dem Allgäu.
12. Reinh. Müller: Granatenkogel NO.—SO.
13. Riappel: Dammasock-Überschreitung.
14. Knöfel: Klettertouren in der sächs. Schweiz.
15. Kretschmer: Streifzüge im Ortlergebiet (mit Projektionen).
16. Dr. Kronecker a. G.: Neu-Seeland (mit Projektionen).
17. H. Wendel: Eine Überschreitung des Grasleitengrates.
18. Bruno Müller: Ostertage im Riesengebirge.
19. Weilemann: Aus dem Kaiser.
20. Gomperz: Ratschläge für Ausrüstung und Touren in Tirol.

Von den organisatorischen Änderungen innerhalb der Sektion ist die Vereinigung der Obliegenheiten der Begebaukommission mit denen der Hüttenwarte zu erwähnen, deren Nessorts bis dahin manchmal in Konflikt geraten waren. Die Verwaltung unserer Hütte, sowie die Sorge für Erhaltung und Neuanlage von Wegen liegt jetzt in den Händen zweier jährlich zu erwählender Hüttenwarte.

Hervorzuheben ist ferner der Druck eines Auszuges aus der Geschäftsordnung für unsere Mitglieder und die Anschaffung von Aufsichtspostkarten nach einem Entwurfe von Reinhold Müller.

Zu recht fröhlichen Feiern gestaltete sich in beiden Wintern die Feier des Weihnachtsfestes. Außer zahlreichen Mitgliedern, die zum Teil auch von außerhalb sich eingefunden hatten, konnten wir auch eine Anzahl Damen und besonders auch unser Ehrenmitglied Prof. Dr. Scholz, den Ehrenpräsidenten unserer Schwestersektion Berlin, in unserer Mitte begrüßen. Begeisterte Reden, fröhliche Lieder und nicht zum wenigsten die lustigen Mimiken und Vorträge hielten die Festgenossen in angeregtester Stimmung bis spät in die Nacht vereinigt.

Die äußere Tätigkeit der Sektion richtete sich vornehmlich nach zwei Seiten. Vor allem ließen wir uns die Verbesserung und Erhaltung der Wege in unserem Hüttengebiet angelegen sein, worüber aus dem Hüttenberichte näheres zu ersehen ist, anderer-

seits war unser Augenmerk auf die Kartenverleihstelle für Studierende gerichtet. Die Ausgabe der Herbergskarten wie die Verleihung von Spezialkarten war im Vergleich zu der Zahl der hiesigen Studenten, die die Alpen besuchen, eine recht rege, so daß sich das Resultat gegen die Vorjahre nicht verändert hat.

Mit den anderen akademisch-alpinen Vereinen unterhielten wir regen Verkehr durch Schriftwechsel. In unmittelbarem persönlichen Verkehr stehen wir mit dem im Winter-Semester 1903/04 gegründeten Akademischen Alpenverein Berlin, dem auch mehrere unserer Mitglieder angehören. Auch mit der Sektion Berlin standen wir in den freundschaftlichsten Beziehungen. Zahlreiche unserer Mitglieder machten von der Einladung, an ihren Veranstaltungen teilzunehmen, Gebrauch, während wir auch häufig Gelegenheit hatten, Mitglieder der Sektion Berlin in unserer Mitte zu begrüßen. Die Vertretung unserer Sektion bei den Generalversammlungen in Bregenz und Bozen hatte die Sektion Berlin ebenfalls in liebenswürdigster Weise übernommen.

Nach alledem kann die Entwicklung der Sektion in den beiden Berichtsjahren als sehr erfreulich bezeichnet werden, und wir wollen dem Wunsche, daß es auch fernerhin so bleiben möge, Ausdruck geben, indem wir schließen:

Vivat, crescat, floreat, A. S. B.!

Der Vorstand.

S. N.:

M. Kretschmer,

Berlin W. 35, Lützowstr. 42.

Kassenbericht.

Wie in den beiden Vorjahren, so weist auch in den Berichtsjahren die Sektionskasse ein recht erfreuliches Bild auf. Die Beiträge für das Jahr 1903, einschließlich der Rückstände aus dem Jahre 1902, sind sämtlich, die Beiträge für das Jahr 1904 sind bis auf diejenigen von fünf Mitgliedern eingegangen.

Der Überschuf der Einnahmen über die Ausgaben betrug im Jahre 1903, einschließlich des aus 1902 übernommenen Bestandes, 217,85 M., im Jahre 1904 bis zum Abschlusse dieses Berichts 282,30 M., zusammen 500,15 M. Rechnet man hierzu die Rückstände an Beiträgen und Umlagen zu den Weihnachtsfesten mit r. 100 M., so ergibt sich wiederum ein Überschuf von 600 M. in den beiden Berichtsjahren, d. s. durchschnittlich 300 M. im Jahre.

Die Sektionskasse ist daher in der Lage, die Kosten für den neu angelegten Weg von unserer Gaudeamushütte auf das Ellmauer Tor im Betrage von r. 300 M., die einstweilen von dem Verbands der A. S. N. S. bestritten sind, der Kasse dieses Verbandes zurückzuerstatten und nötigen Falles weitere 300 M. dem Hüttenfonds zur Verfügung zu stellen.

Im Anschluß hieran sei bemerkt, daß das Vermögen des A. S. - Verbandes (eingetragener Verein), welches zu Sektionszwecken zur Verfügung steht, einschließlich der obigen 300 M. z. Z. annähernd 2500 M. beträgt und daß die seinerzeit für den Bau der Gaudeamushütte aufgenommene Anleihe von 3000 M. durch Rückfluß von Anteilscheinen im Wege von Stiftungen und Beitragszahlungen in Höhe von 1537,50 M. zurückgezahlt ist. Von den zurückgezahlten Anteilscheinen gehören 685 M. dem Hüttenfonds und 852,50 M. dem A. S. - Verbands.

Eine Übersicht über die Einnahmen und Ausgaben im einzelnen ergibt nachstehende Zusammenstellung:

Einnahmen.

	1903	1904	1903 u. 04
	Mark	Mark	Mark
1. Saldo aus 1902	109,—	—	109,—
2. Sektionsbeiträge	923,—	931,—	1854,—
3. Umlage für d. Weihnachtsfeste 1902 u. 03	150,—	107,—	257,—
4. Erlös für Edelweißabzeichen . . .	20,70	13,75	34,45
5. Erlös aus Zeitschriftendoubletten, Bildern, Karten	14,—	21,40	35,40
6. Rückzahlung eines Vorschusses an die Bibliothekskasse aus 1900 . . .	50,—	—	50,—
7. Zinsen	4,45	3,25	7,70
8. Verschiedene Einnahmen	30,86	4,21	35,07
Zusammen	1302,01	1080,61	2382,62
Ausgaben, wie nachstehend	1084,16	798,31	1882,47
Überschuf	217,85	282,30	500,15

Ausgaben.

	1903	1904	1903 u. 04
	Mark	Mark	Mark
1. Zahlungen an den C. A.	523,60	495,10	1018,70
2. Druck des Jahresberichts für 1901/02 (ohne Beilage)	88,20	—	88,20
3. Auerweite Druckfachen (Briefbogen, Umschläge, Postkarten m. Borddruck etc.)	42,—	60,—	102,—
4. Karten, Reise- und andere Bücher . .	29,85	—	29,85
5. Aufschläge in der Universität etc. (Portier etc.)	9,80	6,—	15,80
6. Portoauslagen und Schreibutensilien .	101,40	59,40	160,80
7. Portoauslagen a. d. Jahren 1901, 1902	83,35	—	83,35
8. Anteilscheine an den Hüttenfonds . .	12,—	4,—	16,—
9. Weihnachtsfeste 1902, 1903	161,75	136,40	298,15
10. Verschiedene Ausgaben	32,21	37,41	69,62
Zusammen	1084,16	798,31	1882,47

In Vertretung des Kassenwarts:

Dr. Volk, Regierungsrat,
Charlottenburg, Berlinerstraße 58 III.

Hüttenbericht.

Auch in den letzten beiden Jahren ist der Besuch unserer Gaudeamushütte im Kübelkar des wilden Kaisers ein durchaus zufriedenstellender gewesen. Hatte er im Jahre 1902 185 Personen betragen, so sank er infolge der vielfach ungünstigen Witterung 1903 auf 135 Personen, während die Hütte in diesem Jahr bis Ende September bereits 166 Besucher aufwies, von denen nur 19 Einheimische, Führer und Träger, waren.

Mehrfach wurde die Hütte von denselben Touristen, insbesondere von Mitgliedern der Sektion, wiederholt besucht oder zu längerem Aufenthalt gewählt.

Um einem lange empfundenen Wunsche vieler Touristen nachzukommen, hat die Sektion in diesem Jahre durch den Führer J. Schlechter aus Ellmau den Weg gegen das Ellmauer Tor bis zum Anschluß an den vom Grutten ebendahin führenden Weg gründlich ausbessern und zum Teil neu herstellen lassen. Da gleichzeitig die Sektion Ruffstein vom Stripsenjoch durch die steinerne Rinne den Weg aufs Ellmauer Tor von Norden herstellen ließ, so wurde hier für unsere Hütte ein neuer, kurzer, überaus lohnender Übergang geschaffen, der auch den Hochtouristen manchen Zugang bedeutend abkürzt.

Dieser Weg wird sicher nicht verfehlen, der Hütte neue Besucher und neue Freunde zuzuführen. Den Wegebau hat Schlechter zur vollsten Zufriedenheit ausgeführt und im Spätsommer noch die Bänke und Tische vor der Hütte wie hinten auf der Wiese in dauerhafter Weise wiederhergestellt.

Die Hütte selbst hat die beiden letzten Jahre in jeder Beziehung gut überstanden. Vereinzelte Klagen über Feuchtigkeit — meist eine Folge von versäumerter Lüftung nach dem Heizen im Winter, — wie sie früher ab und zu laut wurden, sowie über Mäuse, sind im letzten Jahre nicht mehr vorgekommen.

Die Verproviantierung ist nach dem bewährten System Prof. Pott durch M. Gröbner in Gossensaß in durchaus zufriedenstellender Weise erfolgt, während wie bisher der Wirt Balth. Hochfilzer in Ellmau die Lieferung von Wein übernommen hatte und gelegentlich durch geeignete Leute das Nötige für die Hütte auf das sorgfältigste veranlaßte. Auch ein Versuch mit dem Dauerbrot der Sektion Mark Brandenburg (Wiener Erzeugung) ist im letzten Jahre gemacht worden, und wenn in der Beurteilung desselben auch nicht alle einer Meinung gewesen sind, so ist doch recht viel davon verzehrt worden.

Die Akad. Sektion kann auf einen weiter stets gesteigerten Besuch der Hütte mit Bestimmtheit rechnen, nachdem auch die Zugangswege von St. Johann und von Bärnstatt erheblich verbessert worden sind, und durch das Entgegenkommen der Sektion Ruffstein nunmehr je 2 N. B.-Schlüssel leihweise auch im Anton Starghaus wie auf der Stripsenjochhütte zu erhalten sind.

Eine Übersicht über Einnahmen und Ausgaben der Hüttenkasse gibt die folgende Tabelle.

	Mark u. Pfennig		Kronen u. Heller	
Saldo aus 1902	81	45	5	03
Einnahmen aus der Hüttenkasse, Leihgebühren für Schlüssel und Diverse 1903	43	51	166	95
1904	49	85	247	82
Zusammen	147	81	419	80
Ausgaben für Proviant, Wein, Träger, sonstige Hüttenbedürfnisse und Diverse 1903	12	58	149	61
1904	83	04	258	04
Zusammen	95	62	407	65
Verbleibt ein Überschuß von	79	19	12	15

Rudolf Gomperz,
2. Hüttenwart,
Wilmerzdorf, Uhländstr. 137.

Bericht über die Kartenverleihstelle.

Es sind folgende Karten vorhanden:

A. Alpenvereinskarten:		
1. Öztalerkarten		
a) Blatt: Biztal	7	Stück
b) „ Sölden-Manalt	23	„
c) „ Gurgl	9	„
d) „ Weißkugel	22	„
2. Groß-Glockner	20	„
3. Groß-Venediger	20	„
4. Zillertal:		
a) Doppelblatt	13	„
b) Östliches Blatt	3	„
c) Westliches Blatt	5	„
5. Ortler	14	„
6. Schlern-Rosengarten	15	„
7. Fernwall	5	„
8. Berchtesgaden	23	„
9. Karwendel	13	„
10. Kaisergebirge	17	„
11. Riesenerferner	2	„
12. Sonnblick	5	„
13. Parsfiengruppe	2	„
14. Übersichtskarten der Dolomiten	7	„
15. Übersichtskarten der Ostalpen		
a) Östliches Blatt	5	„
b) Westliches Blatt	17	„
B. Bayerische Generalstabskarten	9	„
C. Österreich. Generalstabskarten	34	„
D. Italienische Generalstabskarten	8	„
E. Karten privater Verleger	15	„
F. Schweizer Karten		
a) Siegfriedatlas	26	„
b) Dufourkarten	9	„
G. Französische Generalstabskarte	1	„
Summa		349 Stück

Außer diesen Karten, welche das ganze Gebiet der Alpen von der Dauphiné bis zur Rax-Alpe umfassen, sind in der Kartenverleihstelle auch eine Reihe bekannter Reisebücher vorhanden, welche ebenfalls verliehen werden, z. B.:

- Meyer, Deutsche Alpen,
- Meyer, Der Hochtourist,
- Schwaiger-Leuchß, Kaiserführer,
- Trautwein, Tirol,
- Baedeker, Tirol.

Ferner stehen auch für Touren im deutschen Mittelgebirge und in der Tatra Reisebücher und Karten zur Verfügung.

Die finanziellen Ergebnisse für das Jahr 1904, in dem der Unterzeichnete unter Mitwirkung von Reinh. Müller, Rud. Gomperz und Bruno Müller die Verwaltung der Kartenverleihstelle besorgte, ergibt sich aus folgender Aufstellung:

Bestand bei der Übernahme	42,34 M.
Einnahmen	45,29 „
	87,63 M.
Ausgaben	10,40 „
	Bestand 77,23 M.

Paul Weisemann,
als Verwalter der Kartenverleihstelle,
NW., Flemingstr. 3.

Bücher-Verzeichnis.

- Mitteilungen des D. Ö. A. V., 1885—1904.
- Zeitschrift des D. Ö. A. V., 1886—1904.
- Wissenschaftliche Ergänzungshefte zur Zeitschrift:
 - Bd. I. Heft 1, Der Bernagterferner,
 - „ I, „ 2, Untersuchungen am Hintereisferner.
- Österreichische Alpenzeitung 1897, 1902—04.

Führertarif von Krinml und Wald, Oberpinzgau, Meran, Pässeier und Schnalsertal, Brixen, Pustertal, Deferegggen, Mals, Paznauntal.

Anleitung zur Ausübung des Bergführerberufes.

Wundt, Die Besteigung des Cimone della Pala.

Die Erschließung der Ostalpen, 3 Bände.

Atlas der Alpenflora.

Dent, Hochtouren, ein Handbuch für Bergsteiger.

Figmondy, Die Gefahren der Alpen.

Sagen aus dem Kaisergebirge, gesammelt von einem Kaiserbergfreunde.

Haushofer, Alpenlandschaft und Alpenfage in den bairischen Bergen.

Lyndall, In den Alpen.

Heim, Gletscherkunde.

Dinse, Die Fjordbildungen (Dissert.).

Young, Die Gesteine der ecuatorialischen Ostkordillere.

Blodig, Zur Erinnerung an Walter Flender.

Abhandlungen der k. k. geogr. Gesellschaft in Wien,

Vd. I, 1899, Nr. 1—5,

„ II, 1900, „ 1—7,

„ III, 1901, „ 1, 2 u. 4.

Dieck, Die Moor- und Alpenpflanzen des Alpengartens Zoeschen bei Merseburg.

Wintersportverlag, Praktische Winke für Schneeler.

Cewald, Das malerische Schweizerland, 1839.

Bredow, Der Brunwald, Schilderungen und Studien.

Kataloge.

Bücherverzeichnis der Sektion Berlin.

Bücherverzeichnis der Zentralbibliothek.

Schwaiger, Alpine Ausrüstung.

Rechner, Bücher und Landkarten.

Tourenbericht 1903—1904.

(* mit Führer. — W.T. Wintertour.)

Siegbert Basch: 1904. Vamsenscharte — Vamsenspitze. Schaufelspitze. Schrankogel. Wilder Frenger. Teplitzerscharte. Canalipaß. Rosetta. Bajolonpaß. Bajolonkopf. Tschagerjoch. Grasleiten — Antermoyapaß. Marmolatafcharte. Umbrettapaß. Muvolau.

Julius Baum: 1903. Klammispitze — Kreuzspitze. Scheffauer — Sonneck. Ellmauer Halt. *Kopfkopf. *Batteriol (Überschr.). Faldnerspitze. Flutspitze. *Großkizner. Rotbleiskopf.

Otto Bernhard: 1904. Predigtstuhl (Hauptgipfel. Angermannrinne — Bogongkamin). Karls spitze aus dem hohen Winkel. Ellmauer Tor. Kopftörl.

Gerhard Danziger: 1904. *Schaufelspitze (Überschr.). *Mitterkarjoch — *Wildspitze. *Hintereisjoch — *Weißkogel. *Tabarettajoch — *Ortler, Hintere Schöntaufspitze — Madritschjoch — Madritschspitze. Tschagerjoch — Bajoletpaß — Grasleitenpaß — Schlern.

Kurt Ellon: 1903. Schlern. Grasleitenpaß — Kesselfogel — Bajolonpaß. Rufiapaß. Passo di Rosetta. Cima di Gradusta. Cima Corona. 1904. Ellmauer Tor. Vordere Goinger Halt — Hintere Goinger Halt. Ellmauer Halt — Kopftörl. *Aperes Verwalljoch. *Vordere Ramokogel. *Similaun. Eisjochl am Bild — Johannescharte. Saß Rigais.

A. Ehrenhaus: 1903. Hintere Goinger Halt — Ellmauer Tor. Bocca di Brenta.

Rudolf Gomperz: 1903. Mte Stivo (W. L.). Hintere Karlspitze. Passo del Badon. *Saß Maor (N.—SW.). *Cima della Madonna. Cimone della Pala. Rosetta. *Cima Gradusta — *Cima Manstroná. *Forcella delle Mughe -- *Croda Grande. *Marmolata. Fedaja — Bordojoch — Sellajoch Fassajoch — Palaccia — Mahlknechtjoch. Tierseralpeljoch Roterdspitze — Schlern. Kopfstörl. Vorderes Raubschloß. Kleine Gans. 1904. Hoher Sandling. Trisselwand. Hoher Sarstein. Rote Rinnsharte — Ellmauer Halt. Kopfstörl. Ellmauer Tor. Col Turond (Überschreitung). Pisciadu. Scheffauer — Hackenköpfe. Hintere Karlspitze. Vorderes Raubschloß — Hinteres Raubschloß. Kleine Gans.

Otto v. Haselberg: 1903. Kopfstörl. Hintere Karlspitze. Scharke zwischen Weißem Pfaff und Rirmaidspitze. Sautnerpaß. Grasleitenspaß. 1904. Habicht (Mischbachferneraufstieg). Schaufelscharte. Pfaffenjoch — Wilder Pfaff — Becher. Wilder Pfaff — Pfaffensattel — Triebenkaarlesferner — Zuckerhütl (Südwand-Felsweg) -- Wilder Pfaff — Becher. Schwarzwandscharte. Sautnerpaß. Nordvajoletturm. Fassajoch. Gangkofel.

Albert Heink: 1903. Ahornspitze. Niepenscharte — Schönbichler Horn. 1904. Krottenkopf (S. L.). Kramer (2 mal). Niffelscharte — Niffelkopf. *Zugspitze. Alpspitze (Überschreitung). Dreitorspitze (Signalgipfel). Dreitorspitze (Westgipfel). Höllentorkopf. Zugspitze (Überschr.). Westl. Karwendelspitze. Hinterer Tajakopf -- Grünsteinscharte. Sonnenspitze. Alpspitze — Hochblaffen. Dreitorspitze (Überschreitung der 3 Gipfel).

Dr. Herrfurth: 1903. Sommerstein. Breithorn. Ramseider Scharke. Birnlücke. 1904. Hochleitenspitze — Hochleitensjoch. Tabarettaspitze — Tabarettascharte. *Ortler. Kuhberg. *Tschengelscher Hochwand. *Vertainspitze — *Angeluscharte. Cima delle Pope. Cima di Scalieret — Grasleitenspaß. Rittnerhorn.

Regierungsrat Dr. Holz: 1903. Berlsdorfer Spitze. Romniger Spitze. Kleine Bisoka. Polnischer Kamm. Meeraugenspitze v. Fischsee.

Cruß Jacoby: 1903. Wendelstein (W. L.) Jägerkamp — Notwand. Rosan. Borderes Sonnenjoch. Naunspitze. *Schwarzenstein. Borderes Umbaltörl. *Groß Benediger. Dürrenstein. Nuvolan. Jovenspitze. Zwölfer. 1904. Herzogsstand (W. L.). Brunnstein (W. L.). *Seiberg (W. L.). *Zugspitze. Nebelhorn. Gentscheljoch. Sulzfluh — Dfenjoch — Schweizertor — Alp-Bera-Jöchl. Seesaplana.

Dr. Joel: 1903. *Col du Géant.

Reinhold Krebs: 1903. *Totenkirchl. Pyramiden spitze. *Hintere Karlspitze. Große Rinne (allein). Cinque Torre NW. u. SO.-Turm (allein). Monte Nuvolau. Rosengartenspitze. Stabler Turm (allein). Winkler — Stabler — Delagoturm (Überschreitung) Nord, Ost, Hauptturm von Vajolet. Kleiner Balbuonkogel. Kesseltogel — Seetogel — Unter- mojakogel — Bord. — Mittl. — Hinterer Malignon. Westl. — Ostl. Grasleitenturm — Westl. — Mittl. — Nordöstl. Grasleitenspitze. Fernedatum (Überschreitung). Predigtstuhl Nord- u. Hauptg. (Bozongkamin — Angermannrinne). Totenkirchl (Zottweg — SO.-Grat — Schneeloch). 1904. Kleine Halt (allein, aus dem oberen Scharlinger Boden, über die Ostwand [3. Begehung]) (vollständige Durchkletterung der NW.-Wand [2. Begehung]). Totenfessel (3 mal). Gamskalt — Ellmauer Halt. Fleischbank (N.-Krafftamin) — Hintere Karlspitze. Goinger Halt. Bauernpredigtstuhl (NO.). Vorderer Karlspitze, (allein, 1. Durchkletterung der SW.-Wand) — Hintere Karlspitze. Totenkirchl (Krafftamin — SO.-Grat) — Hintere — Vorderer Karlspitze. Naunspitze — Peterköpfl — Elserkogel — Pyramiden spitze — Vorderer — Hinterer Kesselschneid. Gamskaltköpfl — Sonneck — Kopfkragen — Wiesberg — Hackenköpfe — Scheffauer. Predigtstuhl (Angermannrinne — Bozongkamin). Totenkirchl (Zottweg — Schmidrinne — Führerweg). Ackerlspitze — Maukspitze. Zugspitze. Dreitorspitze. (Überschreitung der 3 Gipfel). Alpspitze — Hochblaffen. Höllentorkopf. Kitzsteinhorn. Groß-Wiesbachhorn. Großglockner. Wetterhorn. Groß-Fiescher-

- horn. Mönch SO.= u. O.=Grat — NO.=Grat). Jungfrau. Matterhorn (NO. — SW.). Breithorn. Dent blanche.
- Martin Kretschmer:** 1903. Verajöchl — Ofenpaß. Sulzfluh. Scheienfluh. Piz Buin. Monte Radisco. Monte Braulio. Ortler. *Cevedale. *Piz Trefero. Monte Confinale. Gaviapaß. Piz Vanguard. 1904. Hohes Rad (W. L.). Schneekoppe (W. L.). Hohe Menje (W. L.). Heuscheuer (W. L.). Watzmann. Mitterhorn. *Gr. Ochsenhorn (N.—Röttscharte). *Benediger. Vord. — Hint. Umbaltörl. Schlern. Roterdspiße. Grasleitenspaß. Antermojapaß. Duronpaß. Col Rodella. Langkofeljoch.
- F. Kropf:** 1903. Großglockner (allein). Pfandelscharte. Spielmann. 1904. Brunnstein (W.=L.). Ellmauer Halt. Totenfessel (allein). Predigtstuhl (Angermannrinne — Hauptgipfel — Nordgipfel — Bozungkamin). Bischofsmütze. Eiskarlspiße.
- Rühu:** 1903. Trettachspiße (NW.—NO.). Bocktaarscharte. Faseladspiße. Röchelspiße (O.=Grat). Ruchenjoch. Zimbaspiße. Verajöchl — Ofenpaß. Drusenfluh.
- Meyerhoff:** Hochitz. Vamsenjoch. Grammajoch.
- Bruno Müller:** Schlern. Kesseltogel. Cima Fradusta. Rosetta. Cornellepaß. Gaiupaß. Vaterusattel. *Großvenediger. Ellmauer Halt. Hintere — Vordere Goinger Halt. 1904. Hohes Rad (W.=L.). Schneekoppe (W.=L.). Kesseltoppe (W.=L.). Naunspiße — Pyramidenspiße. Ellmauer Tor. Ellmauer Halt — Kopfstörl. *Aperes Berwalljoch. *Gr. Ramolkogel. *Similanu. Eisjöchl am Bild — Kleinweißcharte. Saß Rigais. Langkofeljoch. Forcella della Boe.
- Reinhold Müller:** 1903. Ellmauer Halt. Hintere Karlspiße. Scharke zwischen Weißem Pfaff und Zirmaidspiße. Granatenkogel (NO.—SO.). Schwarzwandscharte. Sonnenkarlspiße (SO.—N.) — Pfaff (O.—W.) — Pfaffenjoch. Schaufelspiße (S.—N.). Goinger Halten. Ellmauer Tor. 1904. Schlicker Seespiße. Habicht. Habicht (Aufstieg-Mischbachferner). Schaufelscharte. Pfaffenjoch — Zuckerhüttl (Firn-Fels) — Pfaff — Becher. Pfaff — Pfaffenscharte —

- Triebentaaresferner — Zuckerhüttl (Südwand — Felsweg) Pfaff. Schwarzwandscharte. Santnerpaß. Nordvajoletturm. Fassajoch. Langkofel.
- Paul Nieppel:** 1903. Winterstock (Südgipfel, 2. Erst.). Alpligenstock. Galenstock. Nägelsgrätli. Oberaarjoch. Rotjoch. Finsteraarhorn — Hugisattel. Grünhornlücke. Konfordiaplatz. Nadelhorn (Überschr.). Windjoch. Stefnadelhorn (Überschr.). Hochbergjoch — Hochberghorn (Überschr.). Festilücke. Plattenhörner (Überschr.). Mettelenhorn (Überschr.).
- Bruno Rommel:** 1903. Trettachspiße (NW.—NO.). Bocktaarscharte. Faselwand. Röchelspiße (O.=Grat). Ruchenjoch. Zimbaspiße. Verajöchl — Ofenpaß. Drusenfluh.
- Rudolf Schilling:** 1904. *Schwarzenstein. Pfätscherjoch.
- Dr. Schlesinger-Trier:** 1903. *Aiguille del' M. Charmoz. Mont-blanc.
- G. Schmidt-Breitenbach:** 1904. Habicht. Schlickermandl-Seespiße. Burgstall. Habicht. Ilmspiße. Serles. Mittl. Tschierspiße. Gamscharte. Piz Nottice. Piz Beguz — Piz Miaca — Piz Saliera — Piz Gualba — Piz Revis — Piz Selva — Piz Casties.
- Dr. Stachlin:** 1903. *Faulhorn. 1904. *Erzegg. *Balmer-eggorn. *Hochstollen. *Titlis.
- Dr. Unger:** 1903. Ellmauer Halt. *Cima Presena. *Corno bianco — *Adamello.
- Paul Weilemann:** 1903. Trettachspiße (NW.—NO.). Bocktaarscharte. Patrolscharte — Gatschkopf. Alpeinerscharte. Karlspiße, vord. u. hintere (aus dem Winkler couloir). Fleischbankspiße (Krafftkamin — Schöllhornrinne). 1904. Gaisstein. Ritzsteinhorn. Großes Wiesbachhorn (über den Raindlgrat) — Bocktaarscharte. Groß-Glockner (Hoffmannsweg — Stüdlgrat). Hinteres Umbaltörl. Rötspiße. Trip-pachjattel. Kleine Halt — Gams halt — Ellmauerhalt (allein) Kopfstörl.
- Hans Wendel:** 1903. Hintere Karlspiße. Scharke zwischen Zirmaidspiße und weißem Pfaff. Santnerpaß — Rosen-

gartenspitze. Bajonet Nord-Ost-Hauptturm. — Grasleitenspaß. Kesselfogel — Seefogel — Antermojafogel — Nord-östl. — Mittl. — Nordwestl. Molygon — Molygonpaß. Grasleitenturm (Treptowkamin) — Westl. — Mittl. — Nordöstl. Grasleitenspitze — Molygonpaß. Fernedaturm (O.—SW.) Ellmauertor — Predigstuhl, Haupt- u. Nordgipfel (Bozongkamin — Angermannrinne) Totenkirchel (Zottweg). Hoher Torstein. Falkenstein (Turnerweg — Nordkamin). Osterturm (Eiserner — Einfacher Kamin). Kauschenstein.

Fritz Wendel: 1903. Rittnerhorn. Kesselfogel. Rosetta. Cima Corona. Cima Fradusta. Cornellepaß. *Groß-Benediger. Ellmauer Halt. Vordere — Hintere Goinger Halt. 1904. Habicht. Serles. Fragenträger.

Mitglieder-Verzeichnis.

I. Ehrenmitglieder.

Breslau, Prof. Dr., Sektion Straßburg	Straßburg
Gierke, Geh. Justizrat, Prof. Dr., Sektion Berlin	Charlottenburg, Carmerstr. 12
Karg, Altbürgermeister, Sektion Kuffstein	Kuffstein
Kronecker, Dr., Kammergerichtsrat, Sektion Berlin	Berlin W., Kurfürstendamm 241
Lange, Polizeidirektor, Sektion Berlin	Berlin S., Prinzenstr. 49
Scholz, Prof. Dr., Ehrenpräsident der Sektion Berlin	Berlin NW., Klopstockstr. 1

II. Alte Herren.

1	Otto Berger, Stadtbauinspektor, Sektion Berlin	Breslau, Goethestr. 39
2	Ernst Berliner, Dr. phil., Sektion Berlin	Berlin W., Kurfürstendamm 254
3	Moriz Vorhardt, Dr. med., prakt. Arzt, Privatdozent, Sektion Berlin	Berlin NW., Siegmundshof 18
4	James Brandus, Dr., Rechtsanwalt, Sektion Berlin	Magdeburg, Richard Wagnerstr. 3a
5	Felix Brasch, Dr. med., prakt. Arzt, Sektion Berlin	Berlin SW., Königsgräberstr. 87
6	Arthur Ehrenhaus, Reg.-Baumeister, U. S. B.	Berlin W., Münchenerstr. 8
7	Paul Ehrlich, Reg.-Baumeister a. D., Sektion Breslau	Breslau, Tauenzienstr. 4
8	Richard Ehrlich, Reg.-Baumeister a. D., Sektion Breslau	Breslau, Berlinerstr. 22
9	Fedor Feit, Reg.-Baumeister a. D., Sektion Berlin	Berlin, Kirchstr. 1
10	Wilhelm von Frerichs, Dr. iur., Leutnant im Husarenregiment König Wilhelm, Sektion Berchtesgaden	Kairo, Deutsches Konsulat

11	Kurt Giese, Dr., Gerichtsassessor, Sektion Berlin	Charlottenburg, Leibnizstr. 80 3. St. Frankfurt a. O.
12	Felix Gradenwitz, Dr. chem., Sektion Berlin	Berlin W., Potsdamerstr. 121 e
13	Walter Gutkind, Referendar, Sektion Braunschweig	Braunschweig, Siegesplatz 2
14	Fritz Haber, Prof. Dr., Sektion Berlin	Karlsruhe, Technische Hoch- schule
15	Leo Holz, Dr., Regierungsrat, Sektion Berlin	Charlottenburg, Berlinerstr. 58
16	Gustav Jacoby, Reg.-Bauführer, A. S. B.	Grunewald, Kaspar Heyß- str. 19
17	Ernst Joël, Dr., Gerichtsassessor, Sektion Berlin	Berlin W., Uhlandstr. 161
18	Lothar Reißner, Gerichtsassessor, Sektion Berlin	Berlin W., Tauenzienstr. 8
19	Otto Röbner, Prof., Dr. iur. et phil., Admiralitätsrat, Sektion Berlin	Berlin W., Schellingstr. 6
20	Karl Röbne, Dr. iur. et phil., Privat- dozent, Sektion Berlin	Berlin W., Reithstr. 12
21	Arthur Rohler, Dr., Gerichtsassessor, Sektion Berlin	Berlin W., Kurfürstendamm 216.
22	Fritz Linde, Dr. phil., A. S. B.	München, Wolfratshauer- str. 15
23	Georg Meyer, Dipl.-Ing., Sektion Berlin	Charlottenburg, Kantstr. 151
24	Georg Meyerhoff, Rechtsanwalt, A. S. B.	Nicolassee, Libellenstr. 1
25	Bruno Müller, Referendar, Sektion Berlin	Berlin W., Bülowstr. 62
26	Wilhelm Ludwig Müller, Dr., Referendar, A. S. B.	Wiesbaden, Walkmühlenstr. 66
27	Georg Peritz, Dr. med., Arzt, Sektion Berlin	Berlin, Wilhelmstr. 146
28	Arthur Pich, Dr. med., Arzt, A. S. B.	Szczakowa (Galizien) Vom 20. April bis 10. Oktober: Karlsbad, Goldene Krone, Alte Wiese
29	Waldbemar Pich, Dipl.-Ing., Sektion Meran	Meran, Bosnische Elektrizi- tät's-Aktien-Gesellschaft
30	Franz Rößtel, Dr. med., Sektion Lausitz	Görlitz, Elisabethstr. 33
31	Benno Sachs, Rechtsanwalt, Sektion Berlin	Berlin S., Dresdenerstr. 71
32	Alfred Salinger, Reg.-Baumeister, Sektion Berlin	Berlin SW., Belle Alliance- Platz 7

33	Theodor Schimmelbusch, Ingenieur, Sektion Berlin	Berlin, Bärwaldstr. 5
34	Franz Scholz, Dr., Reg.-Assessor, Sektion Berlin	Friedenau, Menzelstr. 31
35	Max Schröder, Direktor, A. S. B.	Kiel, Holtenauerstr. 30
36	Martin Segall, Gerichtsassessor, Sektion Berlin	Kalkberge-Rüdersdorf
37	Paul Seligmann, Dr. iur., A. S. B.	Cöln, Kasinost. 12
38	Ernst Unger, Dr. med., Arzt, Sektion Berlin	Berlin W., Kurfürstenstr. 126
39	Herrmann Walter, Referendar, A. S. B.	Berlin W., Meineckestr. 16/17
40	Paul Weilemann, Referendar, Sektion Berlin	Berlin, Flemmingstr. 2

III. Inaktive.

1	Walter Albrecht, Dr. phil., A. M., Sektion Eisackthal	Potsdam, Markgrafenstr. 26
2	Paul Böhm, Dr. phil.	Berlin N., Gartenstr. 25
3	Max Ebbecke, Referendar	Berlin W., Wittenbergplatz 3a
4	Curt Graupner, Dipl.-Ing.	Sterkrade b. Oberhausen, Tal- str. 9
5	Otto von Haselberg, Reg.-Bauführer	Wilhelmshaven, Wilhelmstr. 8a
6	Martin Hasenjäger, Referendar	Stargard i. Pommern
7	Friedrich Haffe, Reg.-Bauführer	Halle, Prinzenstr. 10
8	Walther Hecht, Kaufmann	Grunewald, Königsallee 35
9	Albert Heintz, stud. iur.	München, Minimierstr. 2
10	Paul Herre, Dr. phil.	Leipzig, Roßstr. 20
11	Kurt Herrfurth, Dr. iur., A. M., Sektion Berlin	Berlin, Pallasstr. 14
12	Hans Jantsch, Zahnarzt	Berlin O., Blumenstr. 64
13	Walter Knöfel, Hütteningenieur	Berlin C., Burgstr. 21
14	Robert Kühn, Dr. iur., Referendar	Pirna, Breitestr. 24
15	Richard Lemm, Referendar	Berlin NW., Altonaerstr. 4
16	Walter Lemm, Dr. phil.	Berlin W., Kleiststr. 2
17	Ernst Müller, Schauspieler	Berlin W., Mohrenstr. 52
18	Erich Paasche, Referendar	Berlin SW., Hafenplatz 1
19	Conrad Pfeiffer, Reg.-Bauführer	Labiau, Ostpreußen
20	Carl Polenske, Referendar	Berlin NW., Lessingstr. 10
21	Erich Preffel, Referendar	Berlin W., Kalkreuthstr. 8
22	Max Pulvermann, Referendar	Berlin W., Ansbacherstr. 41
23	Bruno Rommel, Referendar	Wittenberge

24	Paul Schlesinger-Trier, Dr. iur., U. M., Sektion Berlin	Darmstadt, Niedeselfstr. 66
25	Max Sydow, Dr. phil.	Berlin W., Potsdamerstr. 50
26	Willy Unger, Dipl.-Ing.	Berlin W., Kurfürstenstr. 126
27	Hans Wendel, Reg.-Bauführer	Wilhelmshaven, Wilhelmstr. 5
28	Herbert Wendriner, Dr. med., Arzt	Berlin W., Bendlerstr. 29

IV. Aktive.

1	Siegbert Bäsch, stud. arch.	Charlottenburg, Goethestr. 85
2	Julius Baum, stud. phil.	Lüdingen, Waldhäuserstr. 16
3	Carl Baumgarten, cand. arch.	Berlin W., Hohenstaufenstr. 35
4	Otto Bernhardt, stud. phil.	Berlin W., Lutherstr. 17
5	Gerhard Danziger, stud. iur.	Berlin W., Gislebenerstr. 18
6	Kurt Ellison, cand. techn.	Berlin SW., Friedrichstr. 219
7	Rudolf Gomperz, cand. ing.	Wilmersdorf, Umlandstr. 137
8	Arthur Günther, cand. ing.	Berlin, Gr. Frankfurterstr. 45/46
9	Max Herz, cand. phil.	Berlin W., Liebenburgerstr. 5
10	Hans Hoffmann, cand. med., \mathcal{H} .	Leipzig, Sternwartenstr. 77
11	Alfred Hornig, stud. med.	Berlin W., Kurfürstendamm 26
12	James Israel, cand. ing.	Berlin, Flensburgerstr. 17
13	Ernst Jacoby, stud. phil.	Potsdam, Leipzigerstr. 2a
14	Martin Kretschmer, cand. med.	Berlin W. 35, Lützowstr. 42
15	Reinhold Krebs, stud. pharm., \mathcal{H} .	Würzburg, Hauger Ring 131
16	Fritz Kropf, stud. chem.	Charlottenburg, Schlüterstr. 8
17	Max Lande, stud. phil.	Berlin NW., Händelstr. 3
18	Eugen Müller, cand. hist.	München, Minnigerstr. 1
19	Reinhold Müller, cand. med.	Berlin NO. 18, Friedenstr. 16
20	Ernst Reichenheim, cand. techn.	Berlin SO., Holzmarktstr. 53
21	Paul Rieppel, cand. techn.	Charlottenburg, Berlinerstr. 44
22	Max Rühle, stud. ing.	Charlottenburg, Berlinerstr. 146
23	Rudolf Schilling, cand. med.	Berlin, Friedrichstr. 109
24	Egon Schmidt-Breitenbach, stud. rer. nat., \mathcal{H} .	Leipzig, Sternwartenstr. 45
25	Hans Stürckow, stud. techn.	Berlin, Unter den Linden 52
26	Max Thielisch, stud. chem.	Grunewald, Hertastr. 22
27	Fritz Wendel, cand. chem.	Berlin SW., Hagelsberger- str. 13.

PZ 1916. 9530

Akademische
Sektion Berlin

des

Deutschen und Oesterreich.
Alpenvereins

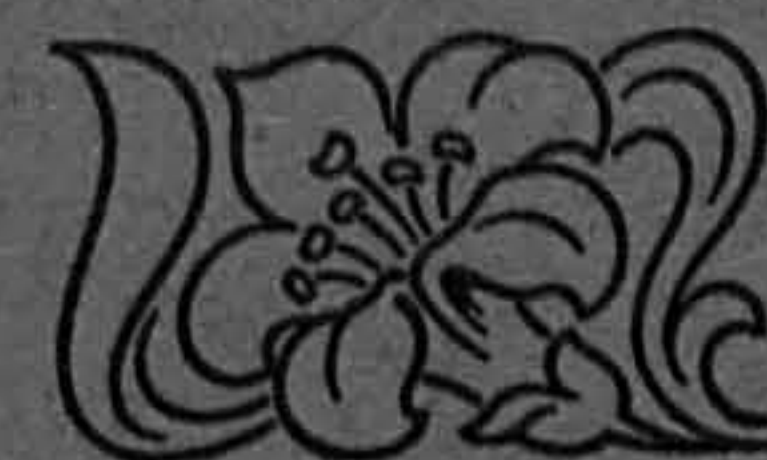

Jahres-Bericht

für

1905 und 1906.

Universitäts-Buchdruckerei von Gustav Schade (Otto Franke) in Berlin N., Linienstraße 158.

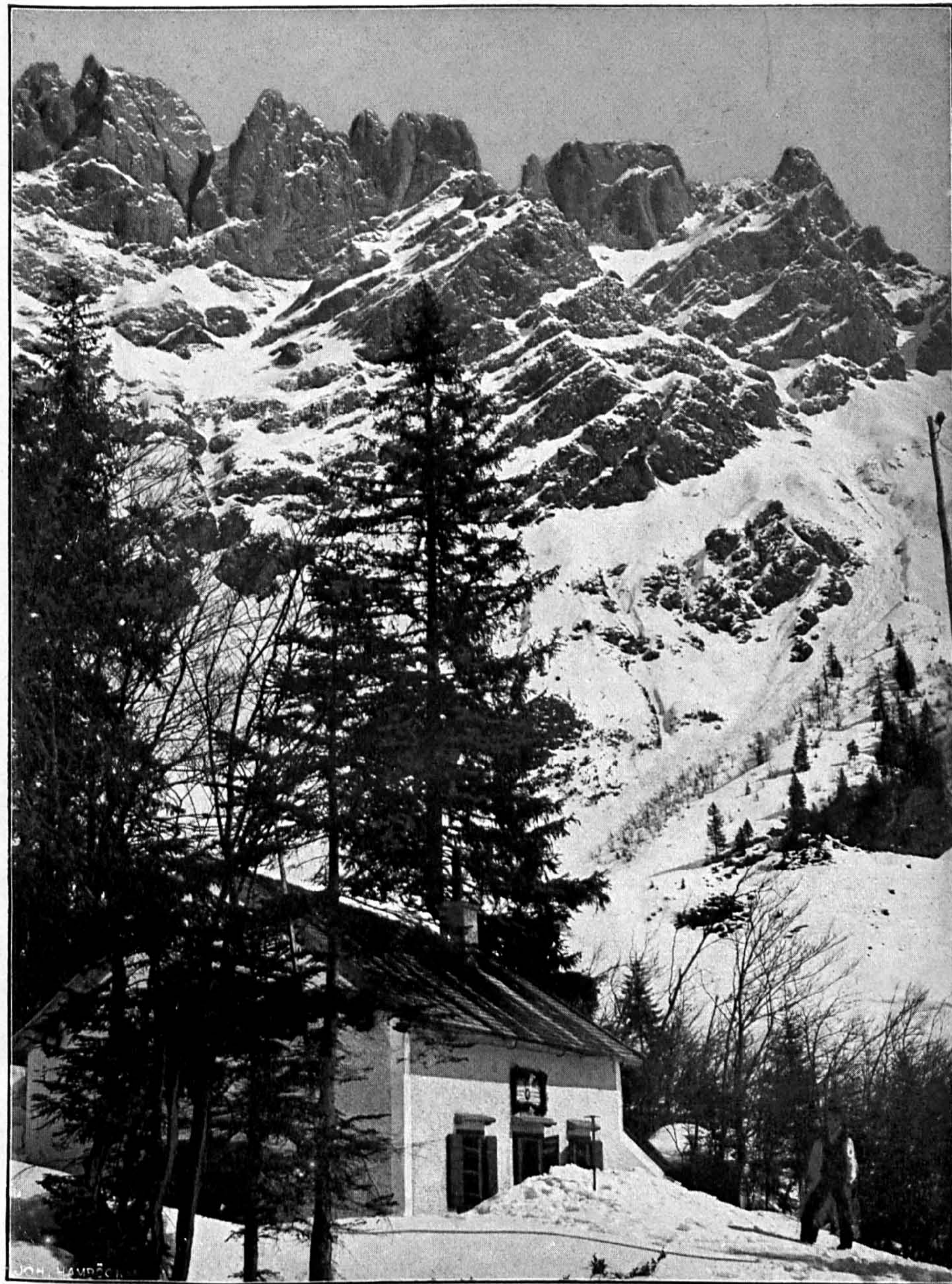

Aus der „Deutschen Alpenzeitung“.

Gaudeamus-Hütte der Academ. Section Berlin
im Rübelskar (Raifergebirge).

Berlin, im Februar 1907.



In den verflossenen beiden Berichtsjahren 1905/1906 hat sich die Zahl der Mitglieder der Akademischen Sektion Berlin um 5 verringert. Sie betrug zu Beginn des Jahres 1905 101, darunter 27 Aktive, während sie sich augenblicklich auf 96 mit 20 Aktiven beläuft. Inaktiv wurden 11. Zu Alten Herren wurden 9 ernannt. Ausgetreten sind 15, gestorben sind 2 Mitglieder.

Die Veränderungen waren folgende:

Ausgeschieden sind: Reinh. Müller, Max Rühle, Rudolf Schilling, Theod. Schimmelbusch, Walter Albrecht, Max Ebbecke, Rud. Herrfurth, Hans Jäntsch, Arthur Günther, Bruno Rommel, Karl Polenske, Hans und Fritz Wendel, Fritz Kropf, Paul Kieppel, Rudolf Gomperz. Die letzten 6 Mitglieder waren gleichzeitig Mitglieder des Akademischen Alpenvereins Berlin und sind infolge von Differenzen zwischen beiden Vereinen in Sachen der Studentenherbergen ausgetreten.

Gestorben sind: Unser langjähriges Ehrenmitglied Polizeidirektor Lange und der Inaktive Walter Knüfel.

Inaktiv wurden: Siegbert Basch, Julius Baum, Gerhard Danziger, Kurt Ellon, Hans Hofmann, Max Herz, Ernst Jakoby, James Israel, Martin Kretschmer, Eugen Müller, Ernst Reichenheim.

Zu alten Herren wurden ernannt: Otto von Haselberg, Friedrich Haffe, Walter Hecht, Erich Paasche, Konrad Pfeiffer, Erich Preffel, Max Pulvermann, Max Sydow, Willy Unger.

Eingetreten sind: Karl August Böttcher, Kurt Müdenburg, August Albert, Ernst Wossidlo, Rudolf Goldstein, Erich Müller, Hans Gerlach, Otto Dieterich, Hans Sachs, Karl Volle, Erich

Berthold, Mag Rehders. Außerdem ist Willy Czell aus Hermannstadt eingetreten, der aber infolge seiner Rückkehr nach Siebenbürgen nach Jahresfrist wieder auschied, und als Alter Herr Geheimer Regierungsrat Prof. Dr. Riedler.

Der Vorstand setzte sich in den beiden Berichtsjahren folgendermaßen zusammen:

- I. Vorsitzender: Martin Kretschmer
- II. Vorsitzender: W.-S. 1904/05 Reinhold Müller
S.-S. 1905 Hans Stürickow
W.-S. 1905/06 } Gerhard Danziger
S.-S. 1906 }
- I. Schriftführer: Kurt Ellon
- II. Schriftführer: W.-S. 1904/05 } Gerhard Danziger
S.-S. 1905 }
W.-S. 1905/06 Mag Rehders
S.-S. 1906 Rudolf Goldstein

Für das Winter-Semester 1906/07 setzt sich der Vorstand zusammen aus:

- Karl August Böttcher, I. Vorsitzender
- Kurt Müdenburg, II. Vorsitzender
- Erich Müller, I. Schriftführer
- Rudolf Goldstein, II. Schriftführer.

Das Amt des Beirats zugleich mit der Funktion des Klassenwartes verwaltet der Geheime Regierungs-Rat Dr. Holz.

Hüttenwarte waren bisher Dr. Unger und R. Gompertz. Für 1906/07 sind gewählt Dr Unger und Bruno Müller.

Dem Ausschuß für Blüherei und Herbergswesen, dem gleichzeitig die Aufsicht über die Kartenverleihstelle obliegt, gehörten außer dem I. Vorsitzenden und dem Beirat die A. H. A. H. Meyerhoff, Feit und Bruno Müller an.

Die unmittelbare Verwaltung der Kartenverleihstelle lag im Sommer 1905 R. Gompertz, im Sommer 1906 M Kretschmer ob.

Die Aufnahmekommission setzt sich aus dem I. Vorsitzenden und dem Beirat, den A. H. A. H. Feit und Bruno Müller und den Inaktiven Ellon und Danziger zusammen.

Der zeitweilig etwas gesunkene Besuch der Sektionsabende hat sich neuerdings wieder in erfreulicher Weise gehoben, auch

hatten wir an einzelnen Abenden eine rege Teilnahme unserer Damen zu verzeichnen. Die geschäftlichen Angelegenheiten wurden in 16 ordentlichen Sitzungen und 6 Hauptversammlungen, darunter 2 außerordentlichen, erledigt. Von den zahlreich gehaltenen Vorträgen seien hervorgehoben:

- Wipplinger: Ueber Hochgebirgsphotographie(m. Projektionen).
- Weilemann: Aus dem Kaiser.
- G. Wendel: Dolomitentouren.
- Kretschmer: Das Zermatter Breithorn.
- Meyer: Wintertage im Allgäu.

Die Weihnachtsfeiern 1905/1906 gestalteten sich zu sehr fröhlichen, zahlreich besuchten Festen. Außer mehreren auswärtigen und fast sämtlichen hiesigen Mitgliedern konnten wir eine stattliche Zahl von Damen begrüßen. Fröhliche Reden, humoristische und musikalische Vorträge erzeugten eine angeregte Stimmung, die alle Teilnehmer bis zum frühen Morgen vereinigte.

Auf den Winterfesten der Sektion Berlin 1906/07 konnte die Akademische Sektion dank dem Entgegenkommen des Festausschusses der Sektion Berlin geschlossen auftreten. Im ersten Saale hatte Herr Baumeister Feit eine Seenhütte mit Veranda und Ruhstall bezw Küchen erbaut und unter künstlerischer Assistenz der Malerin Fräulein Meta Heinze in hervorragend echter Weise ausgestattet. Auf der Veranda ließen sangeskundige Sektionsmitglieder von Zeit zu Zeit tiroler Weisen ertönen und im Innern der Hütte reichten mehrere aufopfernde Sektionschwestern, insbesondere die unermüdete liebenswürdige Frau Erna Feit, den hungrigen Festteilnehmern „a Brot und a Kas.“

Im Frühjahr 1906 ist die Sektion dem neubegründeten, inzwischen wieder aufgelösten Ausschuß der Studierenden der Universität Berlin beigetreten.

Die äußere Tätigkeit unserer Sektion richtete sich wie früher besonders auf die Verbesserung und Erhaltung der Wege im Gebiete unserer Gaudeamushütte im Kaisergebirge und auf die Ausgabe von Studentenherbergskarten an Studierende und Schüler der höheren Lehranstalten in Norddeutschland, sowie auf den Betrieb unserer Kartenverleihstelle. Ueber die Erfolge auf diesen Gebieten wird an anderer Stelle berichtet.

Mit der Sektion Berlin standen wir in den freundschaftlichsten Beziehungen. Zahlreiche unserer Mitglieder besuchen die Vorträge, Ausflüge und sonstigen Veranstaltungen unserer Schwestersektion. Auf der Generalversammlung 1905 hatte die Sektion in liebenswürdiger Weise unsere Vertretung übernommen, während unserer A. H. Holz unsere Sektion auf der Generalversammlung 1906 in Leipzig vertrat.

Auch diesmal wollen wir der Hoffnung Ausdruck geben: daß die Entwicklung der Sektion wie bisher, so auch in Zukunft eine gedeihliche sein möge und daher mit dem Wunsche schließen,

Vivat, crecat, floreat A. S. B.!

Der Vorstand

S. V.:

H. A. Böttcher

Westend, Linden-Allee 2.



Kassenbericht.

Die Einnahmen und Ausgaben der Sektion haben sich in den beiden Berichtsjahren annähernd auf derselben Höhe gehalten, wie in den beiden Vorjahren. Der Ueberschuß der Einnahmen über die Ausgaben betrug im Jahre 1905, einschließlich des aus 1904 übernommenen Bestandes, 431,50 M., im Jahre 1906 192,90 M., zusammen 624,40 M. In der Einnahme ist der Erlös aus der Kartenverleihstelle mit 182,00 M. enthalten, während andererseits in die Ausgaben der Betrag von 87,65 M. für Auslagen der Kartenverleihstelle und ein fernerer Betrag von 142,80 M. für Neuanschaffungen, insbesondere von Karten, einzustellen war, ein Beweis, daß die Kartenverleihstelle in immer steigendem Maße in Anspruch genommen wird.

Die Mitgliedsbeiträge für 1905 waren bis zum 1. Januar 1907 bis auf 30,90 M., in die sich drei Mitglieder teilen, eingegangen. Für 1906 waren noch 12 Mitglieder mit Beiträgen von insgesamt 103,40 M. rückständig. Außerdem hat ein seit 1905 auf Beschluß der Hauptversammlung gestrichenes Mitglied die Beiträge für 1904 und 1905 mit 31,60 M. nicht bezahlt und drei neuerdings ausgetretene Mitglieder schuldeten der Sektion zusammen noch 57,90 M. Die Außenstände betragen demnach rund 224 M., von denen jedoch voraussichtlich 50—60 M. als unbeitreibbar werden niedergeschlagen werden müssen.

Das Kapitalvermögen der Sektion beläuft sich hiernach auf rund 800 M., wobei der Bestand der besonders geführten Hüttenkasse nicht berücksichtigt ist.

Der Sektion steht außerdem für alpine Zwecke das Vermögen des Alten Herren-Verbandes (eingetragener Verein) zur Verfügung, das sich zur Zeit auf rund 3000 M. beläuft.

Die feinerzeit für den Bau der Gaudeamushütte aufgenommene Anleihe von 3000 M. ist durch Rückfluß von Anteil-

scheinen im Wege von Stiftungen und Beitragszahlungen in Höhe von 1887,50 M. getilgt. Mit besonderem Danke sei hierbei unserer beiden Ehrenmitglieder, des verstorbenen Polizeidirektors Lange und des Herrn Kammergerichtsrat Dr. Kroucker gedacht, die beide ihre Anteilscheine im Werte von je 100 M. der Sektion unentgeltlich wieder zur Verfügung gestellt haben.

Eine Uebersicht über die Einnahmen und Ausgaben im Einzelnen ergibt die Zusammenstellung auf Seite 7.

Charlottenburg, den 31. Dez. 06.
Berlinerstr. 58, III.

In Vertretung des Kassenwarts:

Dr. Holz
Geheimer Regierungsrat.



Uebersicht über die Einnahmen und Ausgaben.

A. Einnahmen.

	1905	1906	1905 u. 06
1. Saldo aus 1904	500,15		500,15
2. Sektionsbeiträge	769,85	733,25	1503,10
3. Umlagen für die Weihnachtsfeste 1903 (Rest), 1904, 1906	114,30	27,—	141,30
4. Erlös für Edelweiß-Abzeichen . .	14,25	8,50	22,75
5. Erlös aus Zeitschriftendoubletten, Karten zc.	7,—	9,00	16,—
6. Zinsen	5,—	37,—	42,—
7. Erlös der Kartenverleihstelle und aus Herbergverzeichnis		182,—	182,—
8. Verschiedene Einnahmen	20,95	71,50	92,75
Zusammen	1431,50	1068,55	2500,05
Ausgaben, wie nachstehend	1000,—	875,65	1875,65
Ueberschuß	431,50	192,90	624,40

B. Ausgaben.

	1905	1906	1905 u. 06
1. Zahlungen an den C. A.	438,—	457,30	895,30
2. Druck des Jahresberichts für 1903/04	100,—		100,—
3. Anderweite Drucksachen (Briefbogen, Umschläge, Postkarten m. Vordruck zc.)	19,—	65,95	84,95
4. Karten, Reise- und andere Bücher . .	137,—	5,80	142,80
5. Portoauslagen und Schreibutensilien sowie Anschläge an der Universität	77,25	83,45	160,70
6. Zahlungen in Anteilscheinen an den Hüttenfonds	10,—	20,—	30,—
7. Weihnachtsfeste 1904, 1905 1906 . .	139,75	50,—	189,75
8. Honorar für einen Projektionsvortrag (Wipplinger)	68,—		68,—
9. Beitrag zum Studentenverbände . .		15,60	15,60
10. Auslagen der Kartenverleihstelle . .		87,65	87,65
11. Verschiedene Ausgaben	11,—	89,90	100,90
Zusammen	1000,—	875,65	1875,65

Hüttenbericht.

Das Jahr 1906 ist für unsere Hütte von besonderer Bedeutung gewesen: Wir hatten einen veritablen Hütteneinbruch zwischen dem 18. bis 21. September.

Herr Georg Schmitt aus München hatte die Liebenswürdigkeit, uns sofort zu melden, daß er am 21. 9. die Hüttenkasse erbrochen vorgefunden habe. Die Hütte selbst fand er schmutzig und verwahrlost, die Tür aber unversehrt. Da erst 14 Tage vorher die Kasse von befugter Hand geleert war, so ist der Verlust nicht ein sehr großer. — Der Uebeltäter ist entkommen —

Etwas mysteriöser ist ein anderer Vorfall: Am 28. 7. 06 fand ein Herr W. aus München die Fensterläden geöffnet, eine Mannsperson schaute heraus. Beim Betreten der Hütte war diese Person spurlos verschwunden. Das Mobiliar und Proviantdepot der Hütte bildete ein Chaos. Also vielleicht ein gestörter Einbruch. — Der Uebeltäter ist entkommen. —

Im Jahre 1906 haben etwa 80 Touristen die Hütte besucht. Der Sommerverkehr war wie auch an anderen Orten des Kaisergebirges nicht groß.

Es haben eine Anzahl neuer Wegweiser Aufstellung gefunden, auch für 1907 sind weitere bestellt. Wir weisen bei dieser Gelegenheit auf einen wenig begangenen, aber hübschen Spaziergang hin: Ruffstein, Brentenjoch, Steinberg Alp (Raindl-Hütte, gute Unterkunft), Hintersteiner See, Gaudeamushütte (s. u. Mitteilungen, Sommer 1906).

Für Instandhaltung der Hütte hat Frau Hochfilzer wie immer gut gesorgt. Sehr zu bedauern ist, daß Herr N. Gomperz infolge seines Austritts aus der A. S. B. sein Amt als Hüttenwart niedergelegt hat.

Der Abschluß der Hüttenkasse konnte noch nicht endgültig erfolgen, doch sind, wenn auch keine nennenswerte Ueberschüsse aus der Bewirtschaftung der Hütte erzielt sind, jedenfalls Zuschüsse nicht erforderlich gewesen.

Berlin, im Januar 1907.
Derflingerstr. 21.

Dr. Huger
Hüttenwart.

Bericht über die Kartenverleihstelle.

Während in den früheren Jahren ein Mitglied der Sektion die Ausgabe der Studenten-Herbergsllegitimationen und das Ausleihen der Karten in seiner Wohnung besorgte, haben wir seit zwei Jahren den geschäftlichen Teil unter der Aufsicht eines unserer Mitglieder den Beamten der Akademischen Veschalle übertragen. Die Aufsicht führte im Sommer 1905 N. Gomperz, 1906 M. Kretschmer. In beiden Jahren hielten diese zwei mal wöchentlich eine Sprechstunde in der Veschalle ab, um Studierenden über Reiserouten, Unterkunft, Karten und dergl. Auskunft zu erteilen. Eine ähnliche Einrichtung bestand auch an der Technischen Hochschule und im chemischen Institut, wo Ekou, Gerlach und Böttcher die Auskunft erteilten. Genaue Angaben über die Einnahmen und Ausgaben der Kartenverleihstelle im Jahre 1905 sowie über die Anzahl der verliehenen Karten zu machen, ist nicht möglich, da Gomperz, der die Kartenverleihstelle verwaltete, inzwischen ausgeschieden ist, und das von ihm gelieferte Material keine genügende Unterlage für derartige Angaben bildet.

Im Sommer 1906 wurden 119 Karten und 8 Führer verliehen und 160 Studentenherbergskarten sowie die dazu gehörenden Verzeichnisse ausgegeben.

Der Bestand an Karten ist im wesentlichen derselbe geblieben wie in den Vorjahren. Ein Verzeichnis der Karten befindet sich auf Seite 10 des Jahresberichts für 1903/04. Abgesehen von den notwendigen Ergänzungen sind neu angeschafft insbesondere 3 Ortskarten und 8 Exemplare der neuen Kaiserkarte.

Das finanzielle Ergebnis der Kartenverleihstelle im Sommer 1906 war ein recht befriedigendes, wobei zu beachten ist, daß wir keine Einnahmen aus der Einrichtung erzielen, sondern nur die laufenden Kosten decken wollen. Einnahmen und Ausgaben sind nachstehend summarisch zusammengestellt:

Einnahmen.	M.
Bestand 1906	72,88
Verlorene Karten	4,50
Leihgebühr für Karten (abzüglich Spesen)	76,30
Verzeichnisse der Studentenherbergen	32,70
	M. 186,38

Ausgaben.	M.
Bergütung für die Beamten der Lesehalle 1905	20,—
Transport der Karten	1,10
Ortlerkarten	4,20
Kaisergebirgskarten	16,25
Aufziehen von Karten	13,10
Auskunftsstelle	2,30
Bergütung für die Beamten der Lesehalle 1906	30,—
	M. 86,95

Einnahmen	M. 186,38
Ausgaben	„ 86,95
	Somit ein Ueberschuß von M. 99,43

Berlin, im Januar 1907.
Lützowstr. 42.

Martin Bretschmer
als Verwalter der Kartenverleihstelle.



Tourenbericht 1905—06.

Nach den von unseren Mitgliedern gemachten Angaben.
(* mit Führer. — W. T. Zintertour.)

Julius Baum: 1905. Watzmann (Trav. allein) — Goinger Halt (allein) — Kartspitzen (allein) — Klammspitze — Kreuzspitze (Immergeb) (Trav.) — Fluchthorn*. 1906. Hornspitze (Mhaet.) (Trav. Erstersteig über den Westgrat) — Panüller Schrofen — Scesaplana — Drusenfluh (Blodigrinne, Versuch) — Biz Mon — Biz Vuin — Fluchthorn (Trav.)* — Flüelenschwarzhorn (allein).

Karl Bolle: 1906. Vockarscharte — Schrofenpaß — Weißseespitze (N.—S.) — Weißfugel (N.O.-Wand—S-Grat) — Tabarettaspitze — Hintere Schöntaufspitze — Grasleitenspaß — Gr. Balbuonkogel — Rosengartenspitze — Untermojapaf — Marmolata (Trav)

Richard Ehrlich: 1905. Ellmauer Halt* — Goinger Halt* — Patscherkofel — Neuner — Cima di Brenta* — Cima Tosa — Bocca di Brenta* — Presanella* — Passo di Presena* — Passo di Gavia* — Cevedale* — Sulden- spitze* — Schrötterhorn* — Ortler* — Bahjoch* —

Rudolf Goldstein: 1906. Vockarscharte, Schrofenpaß, Weißseespitze (N.—S.), Weißfugel (N.O.-Wand — S.-Grat), Tabarettaspitze, Hintere Schöntaufspitze, Grasleitenspaß, Gr. Balbuonkogel, Rosengartenspitze, Untermojapaf, Marmolata (Trav)

Dr. W. Gutkind: 1905. Schwarzhorn, Breithorn.

Albert Heiny. 1905. Herzogstand, Benediktenwand, Zugspitze, Höllental — Gibsee) Dreitorspitze. 1906. Herzogstand, Kreuzeck — Hochalm, Hochälpele — Lorena, Winterstaude, Säntis, Hoher Freschen, Drei Schwestern, Panmüler Schrofen, Scesaplana, Serlesspitze, Habicht, Wilder Freiger — Wilder Pfaff — Zuckerhütt, Schlöder Seespitze — Hoher Burgstall, Rotwand — Taubenstein — Jägerkamp.

Dr. L. Holz: 1905. Pyramidenspitze, Ellmauer Halt, Cinque Torri, Muvolau, Boó.

- Alfred Horwitz: 1906. Cima di Grosté*.
Dr. G. Zoel: 1905. Schwarzhorn, Breithorn, Zwei Schwestern (Engad).
Martin Kretschmer: 1905. Rocher de Maye (allein), la Dôle, Brévent, Col de Balme, Theodulhorn — Breithorn — Kleines Matterhorn, Pilatus. 1906 Winnebachjoch (allein), Sebleskogel (allein), Zuckerhütt* — Wilder Pfaff* — Becher*, Hintere Schöntaufspitze, Zugspitze (Trav.), Dreitorspitze (allein), Solstein (trav., allein), Ellmauer Halt (trav., allein).
Dr. Robert Kühn: 1905 Scheibler, Südlicher Seekopf, Ruchenspitze, Bateriol, Südliches Fluchthorn, 1906. Kreuzberg (Ueberschr.)
G. Meyer: Kleine Galtspitze* — Ellmauer Galtspitze (trav.)*, Totenfessel*, Fleischbank (a. d. Schueeloch)* — Bordere Karlspitze (trav)*, Predigtstuhl (Angermannrinne — Bockongfamin)* — Ellmauer Tor*. 1906 Wengenkopf W. L., Widderstein W. L.*, Mädelejoch W. L., Wengenkopf, Hohes Licht* — Steinschartenkopf (trav.)* — Bockarkopf*, Schneef*, Hochvogel* Höfats (N.W. — 4 Gipfel — S.O.)*, Hochfrottspitze (W. — O.)* — Mädelegabel (W. — N)*, — Trettachspitze (S. — O.)*, Großer Krottenkopf* — Hermannskarturm* — Hermannskarispitze (S. — N.)* — Marchspitze (S. — W.)*, Söllereck* — Schlappoll* — Fellhorn (trav.)*
Erich Müller: 1906. Combin de Corbassiere*, Mont Avril.
Bruno Müller: 1905. Rote Rinnicharte (allein), Goinger Halten, Birnhorn, Bockarscharte (2 mal), Großglockner*. 1906. Gr. Kettenstein — Wildseeloder (allein), Reichenspitze*, Zillerspitz (trav.)*, Ruchelmoosspitze — Reichenspitze*, Feuerkogel.
Konrad Pfeiffer: 1906. Goinger Halten (allein), Ellmauer Halten (allein), Habicht (allein), Wilder Freiger*, Forcella dal ega.
Hans Sachs: 1906. Venediger.
Egon Schmidt-Breitenbach: 1905. Zugspitze W. L., Schlicker Seespitze, Habicht, Serles, Wilder Freiger, Schafgrübler, Habicht.
Dr. G. Unger: 1906. Schrötterhorn*, Kreispitze* — Königspitze*.

- Hans Wendel: 1905. Große Tschierspitze, Saß Rigais (S.—O.) — Gr. Furchetta, Plattkofel (O. — SW), Daint de Mesdi, 3. Sellaturm (1. vollständige Durchkletterung der Schlucht zwischen 2. und 3. Turm), Grohmannspitze (Enzensperger Weg), 2. Sellaturm (O.- N., Erster Abstieg nach Nord).
Albert und Pulvermann: 1905. Goinger Halt*, Bildstöckeljoch — Niederjoch — Similaun. 1906. Herzogstand — Ortler — Schlern — Sella-Joch — Bordoijoch — Nuvolau.
Böttcher und Müdenburg: 1905. Herzogenstand, Zugspitze — Brunnenkogel — Ramoljoch — Hochjoch — Tschagger Joch Schlern — Langkofelscharte — Sellajoch — Nuvolau — Monte Pian. 1906. Grimsel — Nägelis Grätli — Galenstock — Biz Vanguard — Ortler.



Mitglieder-Verzeichnis.

I. Ehrenmitglieder.

Breslau, Prof. Dr., Sektion Straßburg	Etraßburg
Gierke, Geh. Justizrat, Prof. Dr., Sektion Berlin	Charlottenburg, Carmerstr. 12
Karg, Altbürgermeister, Sektion Ruffstein	Ruffstein
Kroneder, Dr., Kammergerichtsrat, Sektion Berlin	Charlottenburg, Schlüterstr. 34
Scholz, Prof. Dr., Ehrenpräsident der Sektion Berlin	Eteglitz Fichtestr. 34

II. Alte Herren.

1 Otto Berger, Stadtbauinspektor, Sektion Berlin	Breslau, Charlottenstr. 4
2 Ernst Berliner, Dr. phil., Sektion Berlin	Berlin W. 62, Kurfürstendamm 217
3 Moritz Vorhardt, Prof. Dr., dirigierender Arzt am Rudolf Virchow-Krankenhaus, Sektion Berlin	Berlin W. 35, Kurfürstendammstr. 55
4 James Brandus, Dr., Rechtsanwalt, Sektion Berlin	Magdeburg, Richard Wagnerstr. 3a
5 Felix Brasch, Dr. med., Sektion Berlin	Charlottenburg, Gordenbergstr. 7
6 Arthur Ehrenhaus, Reg.-Baumeister a. D., U. S. V.	Berlin W. 62, Bayreutherstr. 6
7 Paul Ehrlich, Reg.-Baumeister a. D., Sektion Breslau	Breslau, Kleinburg, Scharnhorststr. 18/20
8 Richard Ehrlich, Reg.-Baumeister a. D., Sektion Breslau	Breslau, Berlinerstr. 22
9 Fedor Feit, Reg.-Baumeister a. D., Sektion Berlin	Berlin W. 10, Hohenzollernstr. 17
10 Wilhelm von Frerichs, Dr. jur., Leutnant im Husarenregiment König Wilhelm, Volkshausattaché, Sektion Verchtesgaden	Washington, Kaiserl. Votenschaft

11 Kurt Giese, Dr., Gerichtsassessor, Sektion Berlin	(Charlottenburg, Leibnizstr. 80)
12 Felix Gradenwitz, Dr. chem., Sektion Berlin	Charlottenburg, Grosmanstr. 41
13 Walter Gutkind, Referendar, Sektion Braunschweig	Braunschweig, Siegesplatz 2
14 Fritz Haber, Prof. Dr., Sektion Berlin	Karlsruhe, Technische Hochschule
15 Otto von Haselberg, Dipl.-Ing., U. S. V.	Wilhelmshaven, Wilhelmstr. 8a
16 Friedrich Haffe, Reg.-Bauführer, U. S. V.	Halle a. S., Prinzenstr. 10
17 Walter Hecht, Kaufmann, U. S. V.	Grunewald, Königsallee 35
18 Leo Holz, Dr., Geh. Regierungsrat, vortragender Rat im Ministerium für Landwirtschaft, Domänen und Forsten, Sektion Berlin	Charlottenburg, Berlinerstr. 58
19 Gustav Jakoby, Reg.-Baumeister, U. S. V.	Bückeburg, Obertorstr. 10
20 Ernst Joel, Dr., Gerichtsassessor, Sektion Berlin	Berlin W., Uhlandstr. 161, z. B. Prenzlau, Friedrichstr. 200
21 Lothar Keyßner, Amtsrichter, Sektion Berlin	Pankow, Breitestr. 41
22 Otto Köbner, Prof. Dr. jur. et phil., Wirkl. Admiralitätsrat, Sektion Berlin	Berlin W. 10, Matthäikirchstr. 28
23 Karl Köhne, Dr. jur. et phil., Privatdozent, Sektion Berlin	Berlin W. 62, Reithstr. 12
24 Arthur Kohler, Dr., Gerichtsassessor, Sektion Berlin	Berlin W. 15, Kurfürstendamm 216
25 Fritz Linde, Dr. phil., U. S. V.	München, Wolfratshausenstr. 15
26 Georg Meyer, Dipl.-Ing., Fabrikdirektor, Sektion Berlin	Charlottenburg, Kantstr. 151
27 Georg Meyerhoff, Rechtsanwalt, U. S. V.	Nikolassee, Simbernstr. 3
28 Bruno Müller, Gerichtsassessor, Sektion Berlin	Berlin W., Bülowstr. 62, z. B. Trebbin, Bahnhofstr. 2
29 Wilhelm Ludwig Müller, Dr., Gerichtsassessor, U. S. V.	Wiesbaden, Walfmühlenstr. 66
30 Erich Paasche, Referendar, Sektion Berlin	Berlin SW. 11, Hafenplatz 1
31 Georg Perik, Dr., Nervenarzt, Sektion Berlin	Berlin SW. 48, Wilhelmstr. 146

32	Conrad Pfeiffer, Reg.-Baumeister, A. S. B.	Garnikau (Posen)
33	Arthur Pid, Dr., Arzt, A. S. B.	Szejakowa (Galizien) Vom 20. April bis 10. Oktober: Karlsbad, Goldene Krone, Alte Wiese
34	Waldemar Pid, Dr. ing., A. S. B.	Szejakowa (Galizien)
35	Erich Pressel, Referendar, A. S. B.	Berlin W. 62, Ralckreuthstr. 8
36	Max Pulvermann, Dr., Referendar, A. S. B.	Berlin W. 62, Bahreuterstr. 21
37	A. Riedler, Prof. Dr., Geh. Regierungsrat, A. S. B.	Berlin W. 10, Rauchstr. 7
38	Franz Röstel, Dr., Arzt, Sektion Lausitz	Görlitz, Elisabethstr. 33
39	Benno Sachs, Rechtsanwalt, Sektion Berlin	Berlin W. 35, Lützowstr. 49
40	Alfred Salinger, Reg.-Baumeister, Sektion Berlin	Berlin SW. 61, Belle Alliance-Platz 7
41	Franz Scholz, Amtsrichter, Dr., Sektion Berlin	Charlottenburg, Goethestr. 87
42	Max Schröder, Redakteur, A. S. B.	Stettin, König Albertstr. 49
43	Martin Segall, Gerichtsassessor, Sektion Berlin	Berlin W. 35, Neue Winterfeldstr. 39
44	Paul Seligmann, Dr. jur., A. S. B.	Cöln, Kasinost. 12
45	Max Sydow, Dr. phil., A. S. B.	Berlin W. 35, Potsdamerstr. 50
46	Ernst Unger, Dr., Arzt, Sektion Berlin	Berlin W. 35, Derfflingerstr. 21
47	Wilh Unger, Dipl.-Ing., A. S. B.	New-York, Bedmann-Avenue
48	Hermann Walter, Dr., Referendar, A. S. B.	Berlin W. 15, Meinede- str. 16/17, z. B. SW. 61, Teltowerstr. 41.
49	Paul Weilemann, Referendar, Sektion Berlin	Berlin NW. 52, Flemming- str. 2

III. Inaktive.

1	Siegbert Wasch, Architekt	Wilmerödorf, Nassauische- str. 16a
2	Julius Baum, Dr. phil.	München, Königinstr. 53b
3	Paul Böhm, Dr. phil.	Berlin N. 4, Gartenstr. 25
4	Gerhardt Danziger, Referendar	Berlin W. 15, Schaperstr. 22
5	Kurt Ellon, Dipl.-Ing.	Charlottenburg, Goethestr. 13
6	Kurt Graupner, Dipl.-Ing.	Rattowitz D./S., Emmastr. 23

7	Martin Gasenjäger, Referendar.	Stargardt in Pomm., Mühl- engasse 10
8	Albert Geiny, Reg.-Akzessit	München, Minnillerstr. 2
9	Paul Herre, Dr. phil., Privatdozent	Leipzig, Haydestr. 2
10	Max Herz, cand. phil.	Berlin W. 15, Liegenburger- str. 5
11	Hans Hofmann, Dr., Arzt	Cöln a. R., Pathologisches In- stitut am Augustahospital
12	James Israel, Ingenieur	Berlin NW. 23, Flensburger- str. 17
13	Ernst Jacoby, Dr. phil.	Potsdam, Leipzigerstr. 2a
14	Martin Kretschmer, Unterarzt	Berlin W. 35, Lützowstr. 42
15	Robert Kuhn, Dr., Referendar	Dresden A., Pirnaischestr. 50
16	Richard Lewy, Referendar	Berlin NW. 23, Altonaerstr. 4
17	Walter Levy, Dr. phil.	Berlin, Meißstr. 2, z. B. Straßburg, Züricherstr. 4
18	Ernst Müller, gen. Mulla, Schau- spieler	Erlang, Stadttheater
19	Eugen Müller, Dr. phil.	München, Römerstr. 6
20	Ernst Reichenheim, Dipl.-Ing.	Berlin O. 27, Holzmarktstr. 53
21	Paul Schlesinger-Trier, Dr. jur., A. M., Sektion Berlin	Berlin W. 9, Voßstr. 17
22	Herbert Wendriner, Dr., Arzt	Berlin W. 10, Lützowufer 11

IV. Aktive.

1	August Albert, stud. chem.	Berlin W. 62, Bayreuther- str. 21
2	Carl Baumgarten, cand. arch.	Berlin W. 15, Fasanenstr. 54
3	Otto Bernhard, cand. phil.	Berlin W. 62, Lutherstr. 17, z. B. Heidelberg, Anlage 32
4	Erich Berthold, cand. chem.	Charlottenburg, Wilmerö- derstr. 149
5	Karl Volle, stud. ing.	Potsdam, Moltkestr. 38, z. B. Charlottenburg, Leibniz- str. 97
6	Karl August Vöttcher, stud. chem.	Westend, Lindenallee 2
7	Otto Dieterich, stud. jur.	Charlottenburg, Pestalozzi- str. 104
8	Hans Gerlach, cand. arch.	Berlin W. 15, Knelebedstr. 16
9	Rudolf Goldstein, stud. jur.	Berlin O. 2, Königstr. 59
10	Alfred Horwitz, cand. med.	Berlin W. 15, Kurfürsten- damm 18/19
11	Reinhold Krebs, stud. pharm., G.	Tübingen, Waldhäuserstr. 15

12.	Mag. Lunde, stud. phil.	Berlin: NW. 23, Händelstr. 3
13	Erich Müller, stud. chem.	Charlottenburg, Goethestr. 63
14	Mag. Rehders, stud. ing.	Grunewald, Sagenstr. 49, z. B. Koblenz, Cusannestr. 1
15.	Kurt Müdenburg, stud. chem.	Westend, Lindenallee 2
16	Hans Sachs, stud. jur.	Berlin NW. 40, Sinderjün- str. 4
17.	Egon Schmidt-Wreitenbach, stud. rer. nat., G.	München, Schwantalerstr. 81
18	Hans Stürckom, cand. techn.	Berlin NW. 7, Unter den Linden. 52, z. B. Karls- ruhe, Baldhornstr. 64
19.	Mag. Thielsch, cand. chem.	Grunewald, Heriastr. 22
20.	Ernst Wossdlor, stud. arch.	Karlsruhe, Georg Friedrichs- str. 23.



97 1916. 9530



Georg Zumppe, Charlottenburg
Berliner Straße 116.

Jahresbericht

der

Akademischen Sektion Berlin

des

Deutschen und Österreichischen Alpenvereins

× × × 1907-1909 × × ×



Aus der „Deutschen Alpenzeitung“.

Gaudeamus-Hütte der Academ. Section Berlin
im Rübelskar (Kaisergebirge).

Berlin, im November 1909.



Die Feier unseres 20. Stiftungsfestes war Veranlassung genug, von unserer Gepflogenheit, jedes zweite Jahr einen Jahresbericht zu veröffentlichen, im vorigen Jahre abzuweichen, um erst in unserem Jubiläumsjahre über die letzten drei Jahre unserer Vereinstätigkeit zu berichten. Einen Ueberblick über die Entwicklung der Sektion seit ihrer Gründung zu geben, behalten wir uns bis zur 25. Wiederkehr des Stiftungsfestes vor.

Aus kleinen Anfängen hat sich die A. S. B. von Jahr zu Jahr in der Zahl ihrer Mitglieder stetig vergrößert und wir können heute mit Genugtuung feststellen, daß wir bereits die Zahl 100 überschritten haben. Unsere Mitglieder, deren wir, abgesehen von den 3 Ehrenmitgliedern, 104 zählen gegen 91 im Jahre 1906, setzen sich aus 62 Alten Herren, 21 Inaktiven und 21 Aktiven zusammen.

Die Veränderungen unter den Mitgliedern seit 1906 waren folgende:

Es traten aus: **Georg Meyerhoff, Robert Kühn, Otto Dieterich, Max Thielsch.** Durch den Tod wurde uns **Egon Schmidt-Breitenbach** entrisen.

Es traten ein: **Franz Mischenbach, Lothar Band, Ernst Blaschke, Alfred und Fritz Caro, Felix David, Walter Feige, Werner Freund, Ernst Jaffé, Walter Jordan, Rudolf Mize, Felix Reuthe, Wilhelm Richter, Walter Rosenthal, Richard Salzmann, Walter Supper, Reinhard Schroeder, Erich Wagner.** Außerdem **Bruno Altenburg**, der aber schon Anfang 1909 wieder austrat.

Zu alten Herren wurden ernannt: **Julius Baum, Erich Berthold, Wilhelm Böhm, Rud. Ellon, Rud. Graupner, Martin**

Hasenjäger, Albert Heinz, Paul Herre, James Israel, Reinhold Krebs, Max Lande, Eugen Müller, Ernst Reichenheim, Herbert Wendriner.

Inaktiv wurden: **August Albert, Carl Baumgarten, Otto Bernhard, Hans Gerlach, Rudolf Goldstein, Erich Müller, Richard Salzmann, Walter Supper.**

Der Vorstand setzte sich in den letzten 3 Jahren, wie folgt, zusammen:

I. Vorsitzender:	1907	} August Böttcher
W.-S.	1908	
	S.-S. 1908	} Reinhard Schroeder
	1909	
II. Vorsitzender:	Kurt Rüdensburg	
I. Schriftführer:	1907	} Erich Müller
W.-S.	1908	
II. Schriftführer:	1907	} Rudolf Goldstein
W.-S.	1908	
	S.-S. 1908	} Lothar Band.
	1909	

Nach dem Ausscheiden **Erich Müllers** aus seinem Amt als erster Schriftführer blieb dieser Posten bis zum Herbst d. J. unbesetzt. Die Geschäfte wurden von dem zweiten Schriftführer mitbesorgt.

Für das Winter-Semester 1909/10 sind in den Vorstand gewählt:

- Reinhard Schroeder**, I. Vorsitzender
- Rudolf Mige**, II. Vorsitzender
- Werner Freund**, I. Schriftführer
- Lothar Band**, II. Schriftführer.

Das Amt des Beirates zugleich mit der Funktion des Kassenswartes verwaltete der **A. H. Holz**, der jedoch die Kassengeschäfte vom 1. Januar 1910 ab mit Zustimmung der Sektion bis auf weiteres an den **A. H. Wendriner** abgegeben hat.

Ihr Amt als Hüttenwarte behielten die **A. H. A. H. Ernst Unger** und **Bruno Müller** bei, die auch für 1909/10 wieder gewählt sind.

Der Ausschuß für **Bücherei- und Herbergswesen** setzt sich

aus dem I. Vorsitzenden, dem Beirat, **Zeit, Bruno Müller** und **Mige** zusammen.

Der **Aufnahmetommission** gehören neben dem I. Vorsitzenden und dem Beirat **Böttcher, Band, Mige** und als Stellvertreter **Zeit** und **Bruno Müller** an.

Die Verwaltung der **Kartenverleihstelle** besorgten 1907 **Böttcher**, 1908 **Bruno Müller**, 1909 **Mige** und **Rosenthal**.

Bei einem Rückblick auf die Entwicklung der **A. S. B.** während der letzten 3 Jahre ist zunächst festzustellen, daß der Besuch der Sitzungen wiederum überaus rege war. Insbesondere erfreuten sich die gemütlichen Zusammenkünfte einer immer größeren Beliebtheit, wenn auch die geringe Beteiligung von Seiten unserer Damen zu bedauern ist. Die Erledigung der geschäftlichen Angelegenheiten fand in 3 Hauptversammlungen, 18 ordentlichen und 6 außerordentlichen Sitzungen statt. Wie auch in früheren Jahren wurden hierbei häufig Vorträge alpinen oder allgemein turistischen Inhalts gehalten, von denen die folgenden hervorgehoben seien:

- Bolle**: Von Trafoi durch die Dolomiten.
- Böttcher**: Reisen auf Sizilien.
- Ellon**: Touren im Habach- und Zillertal.
- Goldstein**: Winterturen im Wilden Kaiser (mit Lichtbildern).
- Kroneder**: Winterturen an der Riviera.
- R. Schroeder**: Das Riesengebirge im Winter.
- R. Schroeder**: Sommertage in Oberengadin (mit Lichtbildern).
- Danziger**: Ein Ausflug nach Island.
- Freund**: Eine Wanderung im Pfingstschnee.
- Rosenthal**: Süd-West-Tirol und Gardasee (mit Lichtbildern).

Bedauerlicher Weise hatten wir, namentlich im Jahre 1907, unter einem häufigen Wechsel des Sektionslokals zu leiden. Nachdem wir im „Fürsten Bülow“ endlich ein dauerndes Heim gefunden hatten und durch Aufstellen unseres Schrankes unser Heimatrecht zu besiegeln gedachten, waren wir durch Schließung dieses Lokals im Sommer 1909 gezwungen, zum 5ten Male während der letzten 3 Jahre umzuziehen. Zur Zeit finden unsere Zusammenkünfte im „Großen Kurfürsten“ an der Potsdamer Brücke statt. Doch wird der Vorstand bemüht sein, ein

etwas geeigneteres Lokal ausfindig zu machen. Zum Glück blieb der häufige Lokalwechsel ohne Einfluß auf den Besuch der Sektionsitzungen.

Um die Geselligkeit auch außerhalb der Sitzungen zu pflegen und unsern Mitgliedern Gelegenheit zu geben, sich auch in der heimatischen Ebene turistisch zu betätigen, wurden besonders im letzten Jahre viele Ausflüge in die weitere Umgebung Berlins unternommen, die jedesmal sehr genussreich und zur Zufriedenheit aller Teilnehmer verliefen. Von diesen Ausflügen seien erwähnt:

- im Mai: in die Eberswalder Forst,
- im Juni: nach dem Liepniksee und Lanke,
- im Juli: nach Chorin und Oderberg,
- im Oktober: durch die Moosbruchheide und den Briefelang nach Nauen.

Die Leitung der Ausflüge hatte **R. Schröder** übernommen.

Obwohl die Zahl der Teilnehmer an diesen märkischen Wanderungen stetig wächst, ist eine weit größere Beteiligung doch im Interesse des Zustandekommens weiterer Veranstaltungen zu wünschen.

Wie schon in den früheren Jahren feierten wir jedesmal im Dezember unser **Weihnachtsfest** bei Punsch und Pfannkuchen unter dem Lichterglanz eines brennenden Weihnachtsbaumes. Hübsche Vorträge und ein reich unterstützter Julklapp fanden stets regen Beifall und hielten im Verein mit einem sich anschließenden Tanz Mitglieder und Gäste bis zur Morgenstunde zusammen.

Bei den **Winterfesten** der Sektion Berlin, an denen immer eine größere Anzahl unserer Mitglieder teilnahm, hat es sich unser **A. H. Seit** zur lieben Gewohnheit werden lassen, eine Hütte zu errichten, die jedesmal einen hübschen Sammelpunkt für die anwesenden Sektionsmitglieder bildete und allseitig wohlverdienten Beifall fand. Die dadurch entstehenden Kosten wurden zur Hälfte in lebenswürdiger Weise durch den Festausschuß der Sektion Berlin, zur anderen Hälfte durch den Verkauf von Speisen und Getränken gedeckt, um den namentlich die lebenswürdige **Frau Seit** sich wieder in aufopfernder Weise

bemühte. Einen nennenswerten Zuschuß hat die Sektionskasse nur im Jahre 1907 leisten müssen.

Im laufenden Jahre, in dem wir unser 20jähriges Stiftungsfest begehen, war es uns möglich, zugleich das 10jährige Bestehen unserer **Gaudeamushütte** im Kübelkar zu feiern. Etwa 20 unserer Mitglieder hatten sich mit ihren Angehörigen und Freunden am 15. August d. J. in Ellmau eingefunden. Am Abend fand zunächst in dem durch zahlreiche Lampions strahlend erleuchteten Wirtsgarten von Hochfilzer bei einer nicht enden wollenden Bowle eine Vorfeier statt, bei der unser **A. H. Köbner** in der von ihm freundlichst übernommenen Festrede der Entstehung und Entwicklung der Sektion und des von Anfang an verfolgten, bereits nach zehnjährigem Bestehen erreichten Zieles der Sektion, eine Hütte in den Alpen ihr eigen zu nennen, gedachte. Am 16. August vormittags wurde gemeinsam der Aufstieg zur Hütte unternommen, wo die eigentliche Feier bei ernstern und heiteren Reden aller Teilnehmer noch viele gemütliche Stunden zusammenhielt (vergl. auch den Hüttenbericht).

Unsere Tätigkeit nach außen hin erstreckte sich im wesentlichen auf Verbesserung und Markierung der Wege zu unserer Hütte, wovon im Hüttenbericht noch des näheren die Rede sein wird, auf die Verwaltung der Kartenverleihstelle, mit der die Ausgabe der Studentenherbergslegitimationen verbunden ist, und auf die Teilnahme an der 3. J. noch nicht abgeschlossenen Organisation des Studentenherbergswesens.

Bei den zu letzterem Zwecke abgehaltenen Vertreterversammlungen der akademisch-alpinen Vereinigungen in München waren wir durch unseren **A. H. Eugen Müller** vertreten. Praktische Ergebnisse haben die bisherigen Verhandlungen leider nicht gezeitigt.

Die in Verbindung mit der Kartenverleihstelle zweimal wöchentlich vor Beginn der Reisezeit stattfindende Auskunftserteilung an Studierende (vergl. den Bericht über die Kartenverleihstelle) hat sich bestens bewährt. Es sei aber darauf hingewiesen, daß diese Einrichtung zusammen mit den durch die Studentenherbergen den Studierenden gewährten Vergünstigungen zweifellos ein Grund dafür ist, daß nur selten Studenten in

jüngeren Semestern der Sektion beitreten, weil sie die materiellen Vorteile des Alpenvereins auch, ohne Mitglieder zu sein und den Mitgliedsbeitrag zu bezahlen, genießen können. Das wird uns aber nicht abhalten, auf dem mit Erfolg betretenen Wege fortzuschreiten und auch weiterhin bemüht zu sein, den Sinn für Alpinismus nicht nur unter unseren Mitgliedern, sondern unter den Studierenden überhaupt zu wecken und zu pflegen.

Außer mit der Sektion Berlin, zu der wir neuerdings durch die Wahl unseres A. H. Holz in deren Vorstand in noch engere Beziehungen getreten sind, als bisher, hatten wir kaum Gelegenheit mit anderen Sektionen persönlichen Verkehr zu pflegen. Mit den akademisch-alpinen Vereinen standen wir in Schriftwechsel.

Unsere Sektion trat dem Verein zum Schutz und zur Pflege der Alpenpflanzen sowie dem Verein für das Deutschtum im Auslande als Mitglied bei.

Bedauerlich war die von der Universitätsbehörde geforderte Abmeldung der A. S. B. von der Technischen Hochschule, weil angeblich ein akademischer Verein nicht gleichzeitig bei beiden Hochschulen angemeldet sein darf. Man geht wohl nicht fehl in der Annahme, daß der Rückgang an Beitritten aus dem Kreise Studierender der Technischen Hochschule auf diesen Umstand zurückzuführen ist.

Unter den innerorganisatorischen Veränderungen ist die Erweiterung der Bestimmungen über die Hospitanten zu erwähnen, wonach auch ehemalige Angehörige einer Berliner oder auswärtigen Hochschule durch Sektionsbeschluß mit $\frac{2}{3}$ Mehrheit oder durch Beschluß der Aufnahmekommission als Hospitanten aufgenommen werden können, die dann hinsichtlich ihrer Rechte und Pflichten den inaktiven Mitgliedern gleichstehen.

Wir sind am Schlusse unseres Berichtes. Werfen wir noch einmal einen Rückblick auf das Ergebnis der letzten 3 Jahre, so können wir mit der Entwicklung der Sektion während dieser Zeit wohl zufrieden sein und dürfen heute nach einer 20jährigen Mitarbeit an dem großen Werke des Deutschen und Oesterreichischen Alpen-Vereins einem gesicherten Bestehen und einer glücklichen Zukunft entgegensehen.

Der Vorstand.

J. A.: Reinhard Schroeder, Charlottenburg, Spreestr. 2.

Kassenbericht.

Die finanzielle Lage der Sektion ist, wenn man den Rückhalt in Betracht zieht, den ihr das für alpine Zwecke satzungsmäßig festgelegte Vermögen des Alten-Herren-Verbandes (eingetragener Verein) gewährt, welches sich am Jahreschlusse auf fast 4500 M. belaufen wird, eine durchaus günstige. In das Jahr 1907 traten wir, wie der Jahresbericht für 1905/06 ergibt, mit einem Saldo von 624,40 M. ein. Dieser ist in den drei Berichtsjahren bis zum 26. November 1909 auf 1158,45 M. gestiegen. Dabei sind einerseits die Uberschüsse der Kartenverleihstelle mit 160,45 M. (vergl. den besonderen Bericht darüber), andererseits die erforderlich gewordenen Zuschüsse zu den Betriebskosten unserer Gaudeamushütte mit 131,00 M. berücksichtigt. Allerdings werden durch den Druck dieses Jahresberichts und die Unkosten unseres 20. Stiftungsfestes bis zum Jahreschlusse noch erhebliche Anforderungen an die Sektionskasse gestellt werden, trotzdem ist zu hoffen, daß wir mit einem nennenswerten Kassenbestande in das neue Jahr werden eintreten können, zumal wenn, wie zu erwarten, die Außenstände zum größeren Teile bis dahin eingehen. Diese Außenstände belaufen sich dieses Mal nur auf zusammen 97,20 M. und verteilen sich auf 9 Mitglieder. Davon entfallen auf rückständige Beiträge für 1908 nur 12,30 M., der Rest auf die Beiträge für das laufende Jahr. Rechnet man die Außenstände, in denen ein Ausfall nicht zu besorgen ist, zu dem obigen Saldo von 1158,45 M. hinzu, so ergibt sich für den 26. November 1909 ein Kassenbestand von 1255,65 M.

Die im Jahre 1898 für den Bau unserer Gaudeamushütte gegen Ausgabe von Anteilscheinen aufgenommene Anleihe von 3000 M. ist durch Rückfluß von Anteilscheinen im Wege von Beitragszahlungen und Stiftungen in Höhe von 2070 M. getilgt.

Von den zurückgeflossenen Anteilscheinen gehören solche im Werte von 737 M. der Sektionskasse und der Rest im Werte von 1333 M. der Kasse des Alten-Herren-Verbandes.

Eine Uebersicht über die Einnahmen und Ausgaben der Sektionskasse ergibt die Zusammenstellung auf Seite 9.

Charlottenburg, den 26. November 1909.
Berlinerstraße 58.

In Vertretung des Kassenwarts:

Dr. Holz,
Geheimer Regierungsrat.

Uebersicht über die Einnahmen und Ausgaben.

A. Einnahmen.

	1907	1908	1909	1907/09
1. Saldo aus 1906	624,40	—	—	624,40
2. Sektionsbeiträge der Mitglieder	863,30	768,60	772,80	2404,70
3. Umlagen f. d. Weihnachtsfeste 1907, 1908	77,00	114,00	40,00	231,00
4. Erlös für Edelweiß-Abzeichen	7,90	2,10	7,00	17,00
5. Erlös aus Zeitschriftendubletten	21,50	5,25	9,70	36,45
6. Zinsen	27,60	31,45	40,00	99,05
7. Ueberschüsse der Kartenverleihsstelle	39,75	61,85	58,85	160,45
8. Verschiedene Einnahmen	1,10	5,20	167,00	173,30
Zusammen	1662,55	988,45	1095,35	3746,35
Ausgaben, wie nachstehend	870,55	835,45	881,90	2587,90
Ueberschuß	792,00	153,00	213,45	1158,45

B. Ausgaben.

	1907	1908	1909	1907/09
1. Zahlungen an den Zentralauschuß	435.—	420.—	477.—	1332.—
2. Druck des Jahresberichts 1905/06 und der Mitgliederliste 1909	90.—	—	16,20	106,20
3. Anderweite Drucksachen (Briefbogen, Umschläge, Postkarten mit Vordruck, Verzeichnis der Karten usw.)	5,05	37,25	9,40	51,70
4. Anschaffungen für die Bibliothek	4,10	42,40	37,50	84.—
5. Portoausgaben	91,65	93,45	93,75	278,85
6. Anschläge an der Universität	6.—	6.—	6.—	18.—
7. Weihnachtsfeste 1907, 1908	62.—	208,70	—	270,70
8. Vereinsbeiträge (Karpathenverein, Verein zum Schutz der Alpenpflanzen, Verein zum Schutz für das Deutschtum im Ausland)	3,60	3,50	17.—	24,10
9. Zuschüsse zu den Kosten der Gaudeamus-hütte	23,60	—	107,40	131.—
10. Rundschreiben für das 20. Stiftungsfest	—	—	75,65	75,65
11. Beteiligung am Winterfest der Sektion Berlin	82,55	—	—	82,55
12. Verschiedene Ausgaben	67.—	24,15	42.—	133,15
Zusammen	870,55	835,45	881,90	2587,90

Hüttenbericht.

Die Gaudeamus-Hütte im Kübelkar, welche die Sektion nach 10jährigem Bestehen im Jahre 1899 eröffnet hat, konnte heuer ihr 10jähriges Jubiläum feiern. Dieses wurde am 15. August durch einen Kommers in Ellmau und am 16. August durch gemeinsamen Aufstieg zur Hütte und ein dort von der Sektion gegebenes Frühstück von Mitgliedern, Angehörigen und Gästen festlich begangen. Die Feier war durch herrliches Wetter begünstigt und nahm einen fröhlichen Verlauf (vergl. auch den Vorstandsbericht).

Der Besuch der Hütte hat sich seit dem Jahre 1906 langsam gehoben und wird sich im laufenden Jahre bis zum Jahreschluß auf etwa 150 Personen belaufen.

Erhebliche Ausstellungen an der Hütte sind der Sektion nicht zu Ohren gekommen. Leider hinterlassen manche Besucher — wie dem Unterzeichneten durch eigene Anschauung und aus den Mitteilungen anderer Touristen bekannt ist — die Hütte und insbesondere das gebrauchte Geschirr in gar nicht oder mangelhaft gereinigtem Zustande. Auch ist ein Teil der vor einiger Zeit neu angeschafften Eßbestecke verschwunden. Die Sektion sieht sich daher zu ihrem Bedauern außer Staude, das Inventar über das notwendigste Maß hinaus zu ergänzen. Eine Abhilfe gegen diese Übelstände, die wohl auf die sich mit der wachsenden Menge verschlechternde Beschaffenheit des Reisepublikums zurückzuführen sind, ist, solange die Hütte unbewirtschaftet ist, unmöglich, zumal bei der weiten Entfernung Berlins eine häufige Kontrolle durch Mitglieder unmöglich ist.

Eine weitere für die Sektion sehr empfindliche Unannehmlichkeit ist folgende: Der von der Sektion stets ausreichend ergänzte Proviant (Konserven, System Prof. Pott) ist verbraucht worden, ohne daß das Kassenbuch über den Verbleib genügende Auskunft gebe. Infolgedessen hat die Hütte namentlich im Jahre 1909 einen beträchtlichen Zuschuß erfordert (vergl. den Kassenbericht). Unter diesen Umständen wird sich die Sektion vor Beginn der nächsten Reisezeit schlüssig werden müssen, ob sie nicht überhaupt die Verproviantierung der Hütte aufgeben

oder auf ein Mindestmaß beschränken soll. Eine Nachricht hierüber wird evtl. in den „Mitteilungen“ erfolgen.

Die Markierung der zur Hütte führenden Wege ist nachgebessert worden. Wo es nötig war, sind Wegtafeln aufgestellt. Da die drei Minuten unterhalb der Hütte befindliche Quelle in trockenen Zeiten manchmal aussetzt, so wird zu der zehn Minuten östlich der Hütte etwa in gleicher Höhe mit dieser am Wege zur Baumgartenalm befindlichen, in einen Trog abfließenden ständigen Quelle ein markierter Steg angelegt werden.

Berlin, im November 1909.
W. 57, Bülowstr. 61.

Bruno Müller,
2. Hüttenwart.

Bericht über die Kartenverleihstelle.

Während die Anzahl der in den drei Berichtsjahren ausgegebenen Studentenherbergs-Legitimationen und Verzeichnisse mit 149, 178 und 157 im wesentlichen dieselbe geblieben ist, wie in den Vorjahren, mußte leider in den Jahren 1908 und 1909 ein erheblicher Rückgang in der Anzahl der entliehenen Karten festgestellt werden. Nachdem diese im Jahre 1906 119 betragen hatte und im Jahre 1907 auf 137 gestiegen war, sind im Jahre 1908 nur noch 88 und im laufenden Jahre sogar nur noch 80 Karten entliehen worden. Es scheint dies zum Teile darin seinen Grund zu haben, daß jetzt mehr als früher Reiseführer benutzt werden, neben denen die Anschaffung von Spezialkarten als entbehrlich betrachtet wird. Die Anschaffung und Verleihung von Reiseführern haben wir mit Rücksicht darauf, daß sie schnell veralten und deshalb unsere Selbstkosten durch die Leihgebühren nicht gedeckt werden würden, nicht in größerem Umfange einführen können. Nur der Hochtourist von Purtscheller und der Schwaiger-Leuchs'sche Reiseführer, letzterer, weil er unser Hüttengebiet behandelt, werden in mehreren Exemplaren vorrätig gehalten und unseren Mitgliedern zur Verfügung gestellt. Die im Jahre 1905 getroffene Einrichtung der Ausgabe der Karten und Herbergs-Legitimationen durch die Beamten der Akademischen Lesehalle hat sich vorzüglich bewährt und ist deshalb beibehalten worden. Das gleiche gilt von der Auskunfterteilung an Studierende über Reiseruten, Unterkunft, Karten u. s. w. während der Sommermonate durch Mitglieder unserer Sektion in bestimmten wöchentlich mehrmals in der Lesehalle abgehaltenen Sprechstunden.

Unser Kartenbestand weist, wie das nachstehende Verzeichnis ergibt, die stattliche Anzahl von 450 Karten auf. Er wird trotzdem im nächsten Jahre durch weitere Anschaffungen, namentlich durch Beschaffung noch einiger Exemplare des westlichen Blatts der Dolomitenkarte (No. 2b des Verzeichnisses), der vom Alpenverein herausgegebenen Karte der Adamello- und Presanellagruppe und der neuen Brentakarte, welche letztere bisher überhaupt nicht vorhanden sind, ergänzt werden müssen

Ueber das finanzielle Ergebnis der Kartenverleihstelle giebt die nachstehende summarische Zusammenstellung Aufschluß. Wenn danach trotz des obenerwähnten Rückganges in der Entnahme von Karten die Ueberschüsse zugunsten der Sektionskasse in den Jahren 1908 und 1909 den des Jahres 1907 noch überstiegen haben, so liegt das daran, daß in dem letzteren Jahre die Ausgaben, namentlich für Neubeschaffung und Aufziehen von Karten, erheblich größere gewesen sind.

Charlottenburg, im November 1909.

Dr. Holz.

A. Einnahmen.

	1907	1908	1909	1907 09
1. Leihgebühr für Karten	92,55	58,00	46,55	197,10
2. Erlös für Herbergsverzeichnisse	44,70	53,40	47,10	145,20
Zusammen	137,25	111,40	93,65	342,30
Ausgaben, wie nachstehend	97,50	49,55	34,80	181,85
Überschuß zu Gunsten der Sektionskasse .	39,75	61,85	58,85	160,45

B. Ausgaben.

	1907	1908	1909	1907 09
1. Provision für die Beamten der Lesehalle	44,30	35,40	31,70	111,40
2. Neubeschaffung u. Aufziehen von Karten	39,10	8,—	—	47,10
2. Verschiedene Ausgaben (Porto, Umschläge)	14,10	6,15	3,10	23,35
Zusammen	97,50	49,55	34,80	181,85

Verzeichnis der vorhandenen Karten.

A. Alpenvereinstarten.

1) Uebersichtskarten der Ostalpen	9 Stück
a) Westl. Blatt	14 "
b) Westl. Blatt	11 "
2) Uebersichtskarten der Dolomiten	3 "
a) Westl. Blatt	2 "
b) Westl. Blatt	1 "
3) Allgäuer- und Lechtaleralpen	22 "
4) Ankogel	6 "
5) Berchtesgaden	18 "
6) Serwall	19 "
7) Groß-Glockner	23 "
8) Groß-Venediger	14 "
9) Kaisergebirge	4 "
10) Karwendel	1 "
11) Langkofel und Sellagruppe	7 "
12) Marmolata	25 "
13) Oetzal und Stubai	9 "
a) Blatt: Piztal	20 "
b) " Sölden-Ranalt	20 "
c) " Gurgl	2 "
d) " Weißkugel	2 "
14) Oriller	2 "
15) Parsfergruppe	2 "
16) Rieserferner	15 "
17) Schlern-Rosengarten	5 "
18) Sonnblick	12 "
19) Zillertal	5 "
a) Doppelblatt	3 "
b) Westl. Blatt	15 "
c) Westl. Blatt	5 "
B. Bayerische Generalstabskarten	5 "
C. Ital. Generalstabskarten	81 "
D. Oesterreich. Generalstabskarten	9 "
E. Schweizer Karten	26 "
a) Dufourkarten	9 "
b) Siegfriedatlas	42 "
F. Karten privater Verleger (insbes. Palagr., Adamello und Prejanella, Stubai, Dolomiten)	

Sa. 450 Stück

Turenbericht

[soweit von den Mitgliedern mitgeteilt.

(* bedeutet führerlos. Bei Ausichtsbergen und Uebergängen, die im allgemeinen führerlos gemacht werden, ist der Stern weggelassen worden. W. T.=Wintertour.)

- Julius Baum:** 1907. Zugspitze [Trav.] 1908 Klammspitze [Ammergebirge W. T.] Hochplatte [W. T.] Saentis [W. T.] Altmann [W. T.] 1909. Ellmauer Halt [Trav. W. T.]
- Otto Bernhard:** 1907. Glattenfirn—Schloßbergglücke. Spannertjoch—Kleines Spannert [Variante durch Couloir] — Roßfirn. Sustenpaß. Huggisattel—Finsterhorn—Grimhornlücke. Oberes Mönchjoch — Ewig Schneefeld—Unteres Mönchjoch.
- Ernst Blaschke:** 1909. Hoher Burgstall.* Hölltalsharte. Ruderhoffspitze—Zuckerhütl. Hochwilde. Ramoljoch. Kreuzspitze.* Piztaler Jöchl. Wildspitze [O.-W.] Birf Kogl.* Kraspesspitze.* Finsterthaler Jöchl.
- Karl Bolle:** 1907. Rote Rinnscharte. Vorderer—Hintere Goingerhalt*. Vorderer—Hintere Karlspitze*. Wendelstein [W. T.] Brentenjoch [W. T.]* 1908. Monte Gazzo*. Cima Tosa* [Garbariweg.] Tucketaß. Dente di Sella*. Presenapaß. Gaviapaß. Königspitze (Schulter).* Stillsferjoch. Totenkirchl.*
- Richard Ehrlich:** 1908. Haunoldköpfe — Hochbrunner[schneid] — Hochleift. Oberbacher[schneid]. Paternkofel. Toblinger Knoten Paternsattel. Höchste Kadinspitze. Antelao. Torre Averau [Cinque Torri]. Nuvolau Nuvolau alto. Marmolata. Cavalazzo. Castelazo. Cima di Ball. Cima di Dal di roda. Cima di Dezzana.
- Kurt Ellon:** 1907. Tafelsichte. Heuschober [W. T.] Isarkamm. Kynast—Herberg [W. T.] Rettenstein — Wildkogel*. Kraßenberg [Nordgrat m. Ueberklett. sämtl. Türme]. Larmkogel*. Rosan*. Schönlahner Kopf* — Schönlahnerspitze [W.-O.]* Schönbichlerhorn*. 1908. Ziegenrücken [W. T.]
- Fedor Felt:** 1909. Wilder Freiger—Wilder Pfaff. Piztaler Jöchl. Mittelbergjoch. Melgrubenjoch. Karerpaß. Lusienpaß. Rosetta. Campanile. Cima di Ball. Cima di Dal di roda.

- Werner Freund:** 1909. Monte Moropaß*. Egginer Horn. Matterhorn [Nordostgrat.]
- Rudolf Goldstein:** 1907. Rote Rinnscharte*. Vorderer—Hintere Goinger Halt*. Vorderer—Hintere Karlspitze.* Wendelstein [W. T.]* Brentenjoch [W. T.]* 1908. Monte Gazzo.* Cima Tosa* [Garbariweg.] Tucketaß. Dente di Sella.* Presenapaß. Gaviapaß. Königspitze [Schulter].* Stillsferjoch. Totenkirchl.*
- Otto von Habelberg:** 1908. Limmingjöchl. Wilder Freiger—Becher. Schwarzwandscharte. 1909. Stripsenkopf. Langkofeljoch.
- Albert Heintz:** 1907. Stausen [Reichenhall W. T.] Watzmann [3 mal].* Hinteres Sonnwendjoch. Dachstein.* 1908. Jenner [Ski].* Rotwand [Ski]* Stümpfling (Ski). Herzogenstand — * Heimgarten [W. T.]* Juifen*. 1909. Rotwand [3 mal, Ski].* Stümpfling — Brecher[schneid] [Ski].* Spitzstein [Ski].* Herzogenstand-Heimgarten [W. T.]* Benediktenwand [W. T.]* Brecher[schneid] — Stümpfling — Bodenschneid.* Kampenwand [2 mal].* Alpspitze. Höllentoropf. Zugspitze [Höllental].* Dreitorspitze [Trav.]*
- Paul Herre:** 1907. Weißhorn.
- Leo Holtz:** 1907. Schönbichlerhorn. Kragentrager.* Boespitze.* Kesselkogel. 1908. Traunstein. Schafberg. Predigtstuhl [Salzkammerg.]. Hoher Dachstein. 1909. Schmittenhöhe. Imbachhorn. Große Zinne. Nuvolau. Schlern [Bärenjoch]. Cevedale. Gaviapaß. Presenapaß. Tucketaß.
- Ernst Jaffé:** 1909. Drei Spitzen. Tschengsler Hochwand.
- Ernst Joël:** 1908. Foller Kopf. Cevedale. 1909. Westl. und westl. Tschierspitze [Trav. O.-SW.] Sass Rigais [Mag Schulzweg].
- Walter Jordan:** 1909. Hoher Burgstall.* Ruderhoffspitze. Zuckerhütl. Wilde Leck. Kreuzspitze.* Grasleitenturm [Treptowkamin]. Nördliche Dajolettürme [Haupt-Ost-Nord-Turm]. Winklerturm [Trav. S-N Stablerscharte]. Hochjoch.
- Otto Köbner:** 1908. Rochers de Mane [W. T.] Pich Corvatsch. 1909. Rotwand. Latemar [Ostgipfel mit Trav. v. klein zum großen Latemar].

Georg Meyer: 1907. Nebelhorn. Hoher Ifen. Nördl. Krottenkopfscharte. Steinschartenkopf — Bockkarkopf. Mutterkopf.* Krottenspiße.* Oefnerspiße. * Großer Krottenkopf [Trav. N.-S.]. 1908. Uri Rotstock.* Schloßstocklücke — Engelberger Rotstocklücke. Schlossbergjoch — Kleines Spannert — Großes Spannert. Titlis. 1909. Neureuth [W. T.],* Wendenjoch. Sustenspiß. Sustenpaß. Kl. Furkahorn. Gr. Muttenhorn. Gr. Scheerhorn. Planurapaß.

Rudolf Mitze: 1908. Herzogenstand. Wendelstein. * Bettelwurfspiße. * Mädelejoch. Tümmeljoch. Elmauer Halt * Zugspiße [Höllenthal]. * Pic Languard. 1909. Dajlonkopf. Tschager Joch. Grasleitenpaß. Kesselkogel * Feldkopf Schönbichler Horn *. Pfitscher Joch. Kragentrager — Wolfendorn. * Oberbachernjoch — Büllelejoch. Bettelwurfspiße, * Totenkirchl [Schmidtrinne Zottkamin].

Erich Müller: 1907. Nuvolau.* Pordoijoch. Marmolata.* Karerpaß. 1908. Berninapaß [W. T.]

Bruno Müller: 1907. Tafelsichte — Heuschober [W, T.] Hintere Karlspiße * Großes Wiesbachhorn. Fuscherkarkopf. * Sinnabeck. Gamstarköpfl [sämtl. trav.] Hochbrennerschneide. 1908. Schneekoppe [W. T.] Baumgartenköpfl. * Ackerlspiße [trav. Hochjessel — Griesener Kar]. * Kleines Törl. Roßkarscharte Schwarzkopf [Rainbachkopf]. Boespiße. * Kleinste [7.] Tschierspiße.* Große [8.] Tschierspiße. Raschöck. Col Rodella. * Broglescharte. 1909. Brunnberg [W.T.] Scheffauer Kaiser — Hackenköpfe — Wiesberg. * Tuger Joch. Olperer [Nordgrat] — Gefrorene Wandspiß. Riffler [trav.] Pfitscher Joch. Wildseespiße — Wolfendorn — Fatschspiße — Rollspiße — Amthorspiße. * Sellajoch [3mal]. Rosengartenspiße. Raschöck. * Cima Ombretta [Mittel-Ostgipfel]. * Sasso Vernale — Ombrettolapaß. Duronpaß — Donnapaß — Antermojapaß — Cima di Carsec. * Grasleitenpaß — Molignonpaß.

Conrad Pfeiffer: 1907. Waxmann [Mittelspiß — Südspiß]. Hollermaishorn. Kapruner Törl — Kaiser Tauern. Großglockner. Spitzkofel. Monte Paralba.

Erich Preffel: 1907. Brocken [Ski]. 1908. Hohes Rad — Große — Kleine Sturmhaube [Ski]. 1909. Schneekoppe [Ski].

Felix Reuthe: 1909. Scheffauer Kaiser — Hackenköpfe — Wiesberg. * Kaprunertörl. Kalsertörl. Großglockner [Hoffmannsweg]. Große Zinne.

Walter Rosenthal: 1909. Scheffauer Kaiser — Hackenköpfe — Wiesberg. * Kaprunertörl. Granatspiße. Kalsertörl. Großglockner [Hoffmannsweg]. Große Zinne.

Hans Sachs: 1907. Groß-Venediger. * 1909. Fermedaspiße. Fermeda di Tschisli. Gran Odl. Villnöser Odl. Kleine, höchste Tschierspiße. Mursfreidurm. Fünffingerspiße.

Richard Salzmann: 1907. Eggessengrat. Bildstöckljoch. Schaufelspiße. Niederjoch. Eisjochle am Bild. Hohe Wilde. Spronserjoch. Monte Roen. Penegall. Schlern. Groednerjoch. Höchste Tschierspiße. 1908. Fronalpstock [b. Brunnen]. Rotstock. Litzstock [b. Engelberg]. Schafberg. Titlis Sätteli. Heuberg [am Sustenpaß]. Furka. Nägeligrätli. Grimfel. Große — Kleine Scheideck. Männlichen.

Franz Scholz: 1907. Similaun. Pic Languard. 1908. Hoher Göll. Schmittenhöhe. 1909. Wendelstein. Hochgern.

Reinhard Schroeder: 1907. Hohes Licht — Bockkarkopf — Mädelegabel — Kreuzeck — Himmeleck — Hochvogel. * Haller Spiß — Blauberg — Schildenstein. * Reichenspiße. Groß-Venediger. Groß-Glockner. Schönfeldspiße * [Steinernes Meer]. Hohes Rad. Schneekoppe [W. T.] 1908. Ziegenrücken-Brunnberg [W. T.] Hohes Rad — Kleine — Große Sturmhaube. Schneekoppe [Ski]. Ravensberg — Bruchberg [Harz, Ski]. 1909. Scheffauer Kaiser — Hackenköpfe — Wiesberg. Olperer [Nordgrat] — Gefrorene Wandspiß. Riffler [trav.] Pfitscher Joch. Wildseespiße — Wolfendorn. — Fatschspiße — Rollspiße — Amthorspiße. *

Mitglieder-Verzeichnis.

November 1909.

I. Ehrenmitglieder.

1	Karg, Altbürgermeister, Sektion Kufstein	Kufstein i. Tirol
2	Kronecker, Dr., Geh. Justizrat und Kammergerichtsrat, Sektion Berlin	Charlottenburg, Schlüterstraße 34
3	Scholz, Prof. Dr., Ehrenpräsident der Sektion Berlin	Charlottenburg, Cuno-Sicherstr. 13.

II. Alte Herren.

1	Julius Baum, Dr. phil., Museumsassistent, Sektion Schwaben	Stuttgart, Rothenwaldestr. 31
2	Otto Berger, Stadtbauinspektor, Sektion Berlin	Breslau, Charlottenstr. 4
3	Ernst Berliner, Dr. phil., Sektion Berlin	Berlin W. 62, Kurfürstendamm 217
4	Erich Berthold, Dr. phil., Sektion Berlin	Berlin SW. 61, Johanniterstraße 1.
5	Wilhelm Böhm, Dr. phil., Oberlehrer, a. D., A. S. B.	Berlin N. 4, Kesselstr. 24
6	Moritz Borchardt, Prof. Dr., Dirigierender Arzt am Rudolf Virchow-Krankenhaus, Sektion Berlin	Berlin W. 35, Kurfürstenstraße 55
7	James Brandus, Dr., Rechtsanwalt, Sektion Berlin	Magdeburg, Richard-Wagnerstraße 3a.
8	Felix Brasch, Dr. med., Sektion Berlin	Charlottenburg, Hardenbergstr. 7
9	Arthur Ehrenhaus, Reg.-Baumeister a. D. A. S. B.	Wilmersdorf, Trautenaufstr. 20, 3. St. Wismar
10	Paul Ehrlich, Reg.-Baumeister a. D., Sektion Berlin	Breslau-Kleinburg, Scharnhorststr. 18 20
11	Richard Ehrlich, Reg.-Baumeister a. D., Sektion Breslau	Breslau, Berlinerplatz 22
12	Kurt Ellon, Dipl.-Ing., A. S. B.	Gotha, Mönchelstr. 19
13	Fedor Feit, Reg.-Baumeister a. D., Sektion Berlin	Berlin W. 10, v. d. Hengdtstr. 7

14	Wilhelm von Frerichs, Dr. iur., Leutnant im Husarenregiment König Wilhelm, Botschaftsattaché A. S. B.	Zur Zeit dauernd auf Reisen
15	Kurt Giese, Dr., Regierungsassessor, Sektion Berlin	Bremen, Feldstr. 40
16	Felix Gradewitz, Dr. phil., Sektion Berlin	Berlin W. 62, Kurfürstenstr. 125
17	Kurt Graupner, Dipl. ing., Oberlehrer, A. S. B.	Aachen, Kaiserallee 163
18	Walter Gutkind, Dr., Gerichtsassessor, Sektion Braunschweig	Braunschweig, Siegesplatz 2, 3. St. Charlottenburg, Grolmannstr. 33.
19	Fritz Haber, Prof. Dr., Sektion Berlin	Karlsruhe, Techn. Hochschule, Wohnung: Weberstr. 14.
20	Otto von Haselberg, Dipl.-Ing., A. S. B.	Wilhelmshaven, Wilhelmstr. 8b.
21	Martin Hasenjäger, Dr., Referendar, A. S. B.	Stargard in Pommern, Mühlengasse 10
22	Friedrich Haffe, Reg.-Baumeister, A. S. B.	Friedenau, Feurigstr. 11
23	Walter Hecht, Kaufmann, A. S. B.	Grunewald, Siemensstr. 26
24	Albert Heintz, Bezirksamts-Assessor, A. S. B.	Sorckheim i. Bayern
25	Paul Herre, Dr. phil., Privatdozent, A. S. B.	Leipzig 13, Breithopffstr. 1
26	Leo Holz, Dr., Geh. Regierungsrat, vortragender Rat im Ministerium für Landwirtschaft, Domänen und Forsten, Sektion Berlin	Charlottenburg, Berlinerstraße 58
27	James Israel, Ingenieur, A. S. B.	Breslau, Rosenthalerstr. 25
28	Gustav Jacoby, Reg.-Baumeister, A. S. B.	Bückeburg, Obertorstr. 10 (Grunewald, Hubertusallee 9)
29	Ernst Joel, Dr. Amtsrichter, Sektion Berlin	Berlin W. 15, Uhländstr. 161
30	Lothar Keyhner, Amtsrichter, Sektion Berlin	Pankow, Breitestr. 41
31	Otto Köbner, Prof. Dr. iur. et phil., Wirkl. Admiralitätsrat, vortragender Rat im Reichsmarineamt, Sektion Berlin	Berlin W. 10, Matthäikirchstr. 28
32	Karl Köhne, Dr. iur. et phil., Privatdozent, Sektion Berlin	Berlin W. 62, Keithstr. 12
33	Arthur Köhler, Dr., Amtsrichter, Sektion Berlin	Berlin W. 15, Kurfürstendamm 216

34	Reinhold Krebs, Dr. phil., A. S. B.	Deven (Schweiz) Pharmacie St. Martin
35	Max Lande, Verlagsbuchhändler, Sektion Berlin	Berlin NW 23, Händelstr. 3
36	Fritz Lunde, Dr. phil., A. S. B.	München, Idastr. 10
37	Georg Meyer, Dr. ing., Fabrik- direktor, Sektion Berlin	Berlin W. 10, Regentenstr. 21
38	Bruno Müller, Gerichtsassessor, Sektion Berlin	Berlin W. 57, Bülowstr. 61
39	Eugen Müller, Dr. phil., Privat- dozent, A. S. B.	Emmering bei Fürstentfeld- Bruck bei München
40	Wilhelm Ludwig Müller, Dr., Ge- richtsassessor, A. S. B.	Wiesbaden, Franz Abtstr. 6
41	Erich Paasche, Gerichtsassessor, Sek- tion Berlin	Berlin SW. 11, Hafenplatz 1
42	Georg Peritz, Dr., Nervenarzt Sek- tion Berlin	Charlottenburg, Joachims- thalerstr. 6
43	Conrad Pfeiffer, Reg.-Baumeister, A. S. B.	Czarnikau (Posen), Kiech- str. 134
44	Arthur Pief, Dr., Arzt, A. S. B.	Bad Kissingen, Sanatorium Dr. Bial
45	Waldemar Pief, Dr. ing., A. S. B.	Podgorze b. Krakau, Soda- fabrik
46	Erich Pressel, Gerichtsassessor, A. S. B.	Berlin W. 30, Viktoria Luise- platz 12
47	Max Pulvermann, Dr., Rechtsanwalt, A. S. B.	Berlin W. 30, Landshüter- str. 3
48	Ernst Reichenheim, Reg.-Baumeister, A. S. B.	Berlin NW 87, Wullenweber- str. 8, 3. St. Dirschau, Bismarckstr. 3
49	H. Riedler, Prof. Dr., Geh. Regie- rungsrat, A. S. B.	Berlin W. 10, Rauchstr. 7
50	Franz Röstel, Dr., Arzt, Sektion Lausitz.	Görlitz, Elisabethstr. 33
51	Venzo Sachs, Rechtsanwalt, Sektion Berlin	Berlin W. 35, Lützowstr. 49
52	Alfred Saltner, Reg.-Baumeister, Sektion Berlin	Berlin SW. 61, BelleAlliance- platz 7
53	Franz Scholz, Landrichter, Dr., Sek- tion Berlin	Charlottenburg, Goethestr. 87
54	Max Schröder, Redakteur, A. S. B.	Berlin SW. 61, Planufer 33
55	Martin Segall, Landrichter, Sektion Berlin	Magdeburg, Bismarckstr. 40

56	Paul Seligmann, Dr. iur., Sektion Rheinland	Cöln, Kasinostr. 12 (Hohen- zollertring 96)
57	Max Sydow, Dr. phil., Sektion Berlin	Berlin W. 35, Potsdamer- str. 50
58	Ernst Unger, Dr., Arzt, Sektion Berlin	Berlin W. 35, Derfflinger- straße 21
59	Willy Unger, Dipl.-Ing. A. S. B.	Halle a. S., Königstr. 43.
60	Hermann Walter, Dr., Gerichts- assessor, A. S. B.	Berlin W. 15, Meineckestr. 16/17, 3. St. Branden- burg a. H., Paulinerstr. 1
61	Paul Wellermann, Gerichtsassessor, Sektion Berlin	Berlin NW. 52, Flemming- str. 2, 3. St. Köpenick
62	Herbert Wendriner, Dr., Arzt, A. S. B.	Berlin W. 10, Friedrich Wilhelmstr. 22

III. Inaktive.

1	August Albert, Dr. phil.	Berlin W. 30, Landshüter- str. 3
2	Franz Aschenbach, Architekt	Berlin SW. 47, Hornstr. 11
3	Siegbert Basch, Architekt,	Berlin W. 10, Friedrich Wilhelmstr. 17
4	Carl Baumgarten, Dipl.-Ing.	Berlin W. 15, Uhlandstr. 40/41
5	Otto Bernhard, Dr. phil.	Berlin W. 62, Kurfürsten- str. 128
6	Gerhard Danziger, Dr., Referendar	Berlin W. 15, Schaperstr. 22
7	Hans Gerlach, Reg.-Bauführer	Königsbergi. P., Henschestr. 10
8	Rudolf Goldstein, Referendar	Berlin SW 68, Schützenstr. 31
9	Max Herz, cand. phil.	Wilmersdorf, Kantenerstr. 15
10	Hans Hofmann, Dr., Arzt	Hamburg-Eppendorf, All- gemeines Krankenhaus
11	Ernst Jacoby, Dr. phil.	Potsdam, Leipzigerstr. 2
12	Ernst Jaffé, Dr. phil. H.	Friedenau, Evastr. 5
13	Martin Kreisbiter, Dr. med.	Berlin N. 39, Rudolf-Dirchow- Krankenhaus
14	Richard Levy, Gerichtsassessor	Berlin NW. 23, Altonaerstr. 4
15	Walter Levy, Dr. phil.	Berlin W. 57, Bülowstr. 3
16	Erich Müller, Dr. phil.	Merlinghausen b. Bielefeld
17	Ernst Müller, gen. Multa, Schau- spieler	Charlottenburg, Berlinerstr. 22a bei Frau Scheringer
18	Felix Reuthe, Dr. phil. H.	Charlottenburg, Cosanderstr. 9
19	Richard Salzman, Referendar	Potsdam, Moltkestr. 20
20	Paul Schlesinger-Trier, Dr. iur., A. M., Sektion Berlin	Berlin W. 10, Bendlerstr. 10
21	Walter Supper, Referendar	Berlin W 50, Nürnbergerstr. 28

IV. Aktive.

1	Lothar Band, stud. phil.	Berlin SW 29, Bergmannstr. 3
2	Ernst Blaschke, stud. techn.	Berlin NW 23, Altonaerstr. 21
3	Karl Bolle, stud. ing.	Potsdam, Moltkestr. 38, 3. St. Charlottenburg, Herderstr. 13, Gartenh. 1
4	Karl August Böttcher, cand. chem.	Westend, Lindenallee 2
5	Alfred Caro, cand. med.	Berlin W. 62, Kurfürstendamm 261
6	Fritz Caro, stud. iur.	Berlin W. 62, Kurfürstendamm 261
7	Felix David, stud. iur.	Berlin W. 15, Kurfürstendamm 23
8	Walter Feige, cand. iur.	Berlin W. 15, Kurfürstendamm 180
9	Werner Freund, cand. iur.	Berlin W. 62, Kleiststr. 42
10	Alfred Horwitz, cand. med.	Berlin W. 15, Kurfürstendamm 18 19
11	Walter Jordan, stud. phil.	Berlin SW. 68, Markgrafenstr. 107
12	Rudolph Miße, stud. iur.	Charlottenburg, Weimarerstr. 30
13	May Rehders, stud. ing.	Grunewald, Hagenstr. 49
14	Wilhelm Richter, cand. chem.	Berlin W. 62, Schillstr. 17
15	Walter Rosenthal, cand. med.	Charlottenburg, Friedrich Karlplatz 17
16	Kurt Rüdenburg, cand. chem.	Westend, Lindenallee 2
17	Hans Sachs, cand. jur.	Berlin NW. 40, Hindersin- str. 4
18	Reinhard Schröder, stud. phil.	Charlottenburg, Spreestr. 2
19	Hans Stürkow, cand. techn.	Berlin NW. 7, Unter den Linden 52, 3. St. Karls- ruhe, Waldhornstr. 64
20	Erich Wagner, cand. iur.	Berlin W. 50, Rankestr. 15
21	Ernst Woffido, stud. arch.	Dresden, George Baehrstr. 18

DZ 1916.9530

Academische Sektion Berlin

des Deutschen und Österreichischen

Alpenvereins

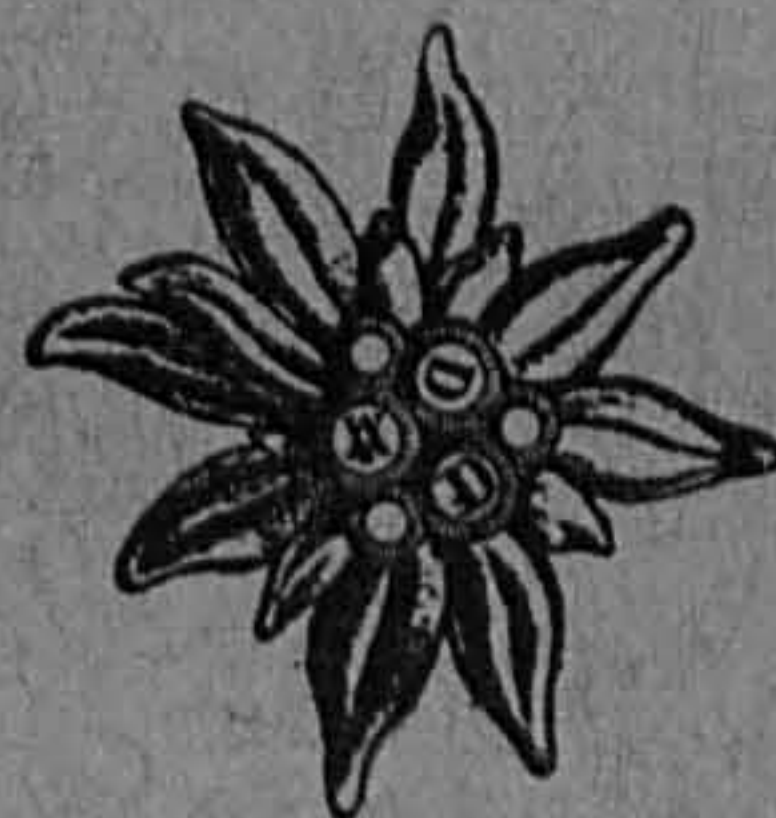

Jahresbericht 1910/1911

Jahresbericht

der

Akademischen Sektion Berlin

des

Deutschen und Österreichischen
Alpenvereins



1910—1911

Berlin, im Januar 1912.

Wie in früheren Jahren haben wir auch dieses Mal einen Zeitraum von zwei Jahren verstreichen lassen, ehe wir über die Tätigkeit der akademischen Sektion Berlin erneut berichten. Die Entwicklung der A. S. B. hat sich auch in den seit unserem Jubiläumsjahr verfloffenen beiden Jahren in aufsteigender Linie bewegt. Die Mitgliederzahl — einschließlich der Alten Herren, die Mitglieder noch anderer Sektionen sind, — stieg von 104 im Dezember 1905 auf 116 zu Ende 1911. Außerdem gehören der Sektion drei Ehrenmitglieder an. Die Zahl der Alten Herren ist von 62 auf 68 gestiegen, die der Inaktiven von 21 auf 32. Aktive Mitglieder zählt die Sektion zurzeit 16, doch liegen bereits einige Neumeldungen vor. Was die Veränderungen im Mitgliederstande anlangt, so sind zwei Mitglieder Richard Salzmann und Walter Rosenthal unserem Kreise durch den Tod entrissen worden. Ihren Austritt aus der Sektion haben erklärt: Siegbert Basch, Conrad Pfeiffer und Wilhelm Richter. Wegen rückständiger Beiträge und unbekanntem Aufenthaltes ist Ernst Jakoby aus der Mitgliederliste gestrichen. In die Sektion eingetreten sind als aktive Mitglieder: Walter Guth, Viktor Hoffmann, Albert Hoffmann, Josef Hopmann, Kurt Lewin, Ernst Liesenberg, Kurt Lubowsky, Edgar Meyer, Carl Mohrenweiser, Oskar Neumann, Otto Pieper, Georg Straßmann, Bruno Wäfer, Franz Willke, Kurt Ziebler. Ferner als Hospitanten Paul Frey und Karl Volhard und als Alter Herr Robert Flatow. Inaktiv wurden: Karl Bolle, Alfred Caro, Fritz Caro, Felix David, Walter Feige, Werner Freund, Rudolph Mize, Oskar Neumann, Max Rehders, Kurt Rüdensburg, Hans Sachs, Reinhard Schroeder, Hans Sturikow, Bruno Wäfer, Erich Wagner, Franz Willke. Zu Alten Herren wurden ernannt: August Albert, Gerhard Danziger, Rudolf Goldstein, Alfred Horwig, Richard Levy, Erich Müller, Ernst Müller.

Der Vorstand setzte sich zusammen:

1. Oktober 1909 bis Oktober 1910
 - I. Vorsitzender: Reinhard Schroeder
 - II. Vorsitzender: Rudolf Mize
 - I. Schriftführer: Werner Freund
 - II. Schriftführer: Lothar Band
2. Oktober 1910 bis Oktober 1911
 - I. Vorsitzender: Kurt Ziebler
 - II. Vorsitzender: Viktor Hoffmann
 - I. Schriftführer: Ernst Liesenberg
 - II. Schriftführer: Lothar Band

In den Vorstand des neuen Geschäftsjahres wurden gewählt:

- I. Vorsitzender: Ernst Liesenberg
- II. Vorsitzender: Viktor Hoffmann
- I. Schriftführer: Otto Pieper
- II. Schriftführer: Walter Guth

Ihre in den beiden Berichtsjahren von ihnen verwalteten Ämter haben beibehalten: das Amt als Kassenwart Herbert Wendriner, das Amt als Hüttenwarte Ernst Unger und Bruno Müller, das Amt als Beirat Leo Holz.

Der Ausschuß für das Bücherei- und Herbergswesen setzt sich zusammen aus dem jeweiligen I. Vorsitzenden, dem Beirat, Reinhard Schroeder, Bruno Müller, Rudolf Mize. Die Bücherei befindet sich Berlin W 35, Derfflingerstraße 21 bei Ernst Unger. Die Aufnahmekommission bestand 1909/10 aus dem Beirat, dem I. Vorsitzenden, Böttcher, Band und Mize, Feit und Bruno Müller als Stellvertretern, 1910/11 dem Beirat, dem I. Vorsitzenden, Reinhard Schroeder, Band und Mize, Liesenberg und Bruno Müller als Stellvertretern. Für das Vereinsjahr 1911/12 besteht die Aufnahmekommission aus dem Beirat, dem I. Vorsitzenden, Hoffmann, Mohrenweiser und Ziebler, Bruno Müller und Pulvermann als Stellvertretern.

Zwecks Erledigung der geschäftlichen Angelegenheiten fanden in den beiden Geschäftsjahren drei Hauptversammlungen statt und monatlich (mit Ausschluß der Ferien) ordentliche Sitzungen. Ab-

wechselnd mit den ordentlichen Sitzungen wurden sogenannte gemütliche Zusammenkünfte abgehalten.

Folgende Vorträge wurden gehalten:

Rosenthal: Erste Hilfe bei alpinen Unglücksfällen.

Blaschke: Eine Fahrt ins Stubai (mit Lichtbildern).

von Haselberg: Alpine Erinnerungen.

R. Schroeder: Führerlos oder mit Führer?

Wille: Von München durchs Wettersteingebirge nach Innsbruck (mit Lichtbildern).

Lubowstj: Geschichtliches und Technisches aus Luftschiffahrt und Flugtechnik (mit Lichtbildern).

An sonstigen Veranstaltungen der A. S. B. sind, abgesehen von unserem in großem Stile gefeierten 20. Stiftungsfest, das wohl noch allen Teilnehmern in angenehmster Erinnerung sein wird, die Weihnachtsfestfeiern und die zahlreichen sonntäglichen Ausflüge zu erwähnen: so nach Sakrow-Medlitz, Caputh-Ferch, Tiefensee-Freienwalde (2 Tage), Liepnitzsee, Dranienburger Forst, Rabensberge, Rheinsberg-Lindow (2 Tage) unter Führung von Reinhard Schroeder; nach Trebbin unter Führung von Bruno Müller; nach Werbellinsee, Fürstenwalde-Scharmützelsee, Kremmen, Hangelberg-Alt Buchhorst, Müdersdorf-Erkner unter Führung von Ziebler. Sehr zu wünschen wäre, daß sich an den Ausflügen eine größere Anzahl von Mitgliedern beteiligte, als es in der Regel geschieht. Wer sich einmal entschlossen hat, zu der allerdings meist recht frühen Morgenstunde den weichen Pfuhl zu verlassen, wird es nicht zu bereuen haben und sicher künftig zu den regelmäßigen Teilnehmern der Ausflüge gehören.

Was die alpine Tätigkeit unserer Mitglieder anbetrifft, so können wir mit Befriedigung feststellen, daß unsere Mitglieder besonders im Sommer 1911 zahlreiche Hochtouren ausgeführt haben. Wir verweisen dieserhalb auf den weiter unten (S. 15) abgedruckten Tourenbericht.

Besonders hervorzuheben ist die im vorigen Jahre eingeführte Bewirtschaftung unserer Gaudeamushütte im Rübelfar (Kaisergebirge). Das nähere darüber ist aus dem Hüttenbericht (S. 10) zu ersehen. Im übrigen erstreckte sich die Tätigkeit der Sektion auf Wegemarkierungen im Hüttengebiete, Auskunftserteilung für

Studenten in alpinen Angelegenheiten, Verwaltung der Kartenverleihstelle und weitere Verbreitung der Studentenherbergen.

Mit anderen Sektionen des Deutschen und Österreichischen Alpenvereins in Verkehr zu treten hatten wir auch während der letzten beiden Jahre wenig Gelegenheit. Im Briefwechsel stehen wir mit den akademischen Sektionen und Alpenvereinen. Engere Fühlung haben wir mit der Sektion Berlin, zu deren Veranstaltungen und Festen unsere Mitglieder jederzeit Zutritt haben.

So steht nach 22jährigem Bestehen die A. S. B. gefestigt und in sich gekräftigt im Kranze der anderen Sektionen. Mit guter Hoffnung auf das Weiterbestehen und Weitererstarben der Sektion können wir einer gesicherten Zukunft entgegensehen.

Der Vorstand.

J. A.: Kurt Zießler, stud. iur.

Kassenbericht.

Die Sektionskasse weist infolge der im Jahre 1910 zur Verrechnung gelangten erheblichen Zuschüsse zu den Kosten des 20. Stiftungsfestes von insgesamt 860,80 M, auf die bereits im vorigen Jahresberichte hingewiesen ist, kein so günstiges Bild auf wie in früheren Jahren. Am Schlusse des Jahres 1910 verblieb nur ein Kassenbestand von 282,45 M, während wir mit einem Bestande von 1158,45 M in dieses Jahr eingetreten waren. Der Überschuf des Jahres 1911 beläuft sich auf 150,85 M, so daß der gegenwärtige bare Kassenbestand 433,30 M beträgt. Sieht man von den Kosten des 20. Stiftungsfestes ab, so zeigen sich im Verhältnisse zu den Ergebnissen früherer Jahre nur unerhebliche Unterschiede. Durchschnittlich können wir mit einem jährlichen Überschuf von 150 bis 200 M rechnen. Es liegt auf der Hand, daß sich damit ein größeres Sektionsvermögen nicht ansammeln läßt, zumal auch die freiwilligen Beiträge aus Anlaß freudiger und festlicher Ereignisse, die früher häufig gespendet wurden, sich leider mehr und mehr verringern. Trotzdem ist die finanzielle Lage der Sektion eine durchaus gesicherte, da ihr für alpine Zwecke das sachungsmäßig für solche Zwecke festgelegte Vermögen des Alten-Herren-Verbandes (Eingetragener Verein), das sich z. B. auf rund 5500 M beläuft und jährlich um 500 bis 600 M wächst, zur Verfügung steht. Im laufenden Jahre ist zum ersten Male von der durch die Geschäftsordnung gegebenen Befugnis Gebrauch gemacht worden, Beiträge, die trotz schriftlicher Mahnung bis zum Schlusse des ersten Kalendervierteljahres nicht gezahlt sind, durch Postnachnahme einzuziehen. Trotzdem belaufen sich die Außenstände, die noch bis in das Jahr 1909 zurückreichen, auf 134,20 M gegen nur 97,00 M am Schlusse des Jahres 1909. Das findet seine Erklärung darin, daß zwei schon damals im

Rückstände gewesene Mitglieder ohne die Rückstände zu begleichen, auch die Beiträge für 1910 und 1911 bis zum Abschluß dieses Berichts, nicht gezahlt haben. Da wir indes den Eingang der meisten Beiträge für gesichert halten, haben wir von dem geschäftsmäßigen Rechte, Mitglieder, die ihre Beiträge trotz wiederholter Mahnung nicht rechtzeitig zahlen, in der Mitgliederliste zu streichen, nur in einem Falle Gebrauch gemacht (vgl. den Vorstandsbericht S. 3).

Nicht berücksichtigt sind in der nachfolgenden Zusammenstellung die Überschüsse der Kartenverleihstelle, über die weiter unten (S. 12) besonders berichtet wird, sowie — mit Ausnahme der kleinen unmittelbar von der Sektionskasse vereinnahmten und verausgabten Posten zu A 6 und B 8 — die Betriebsergebnisse unserer Gandeamus-Hütte, hinsichtlich derer auf den nachstehenden Hüttenbericht (S. 10) zu verweisen ist.

Die im Jahre 1898 für den Bau unserer Hütte gegen Ausgabe unverzinslicher Anteilscheine aufgenommene Anleihe von 3000 M ist durch Rückfluß von Anteilscheinen im Wege von Beitragszahlungen und Stiftungen — eine andere Einlösung der Anteilscheine findet nicht statt — in Höhe von rund 2100 M getilgt, so daß noch eine unverzinsliche Anleiheschuld von 900 M verbleibt.

Berlin W 10, im November 1911.

Friedrich Wilhelm-Str. 22.

In Vertretung des Kassenwarts:

Dr. Herbert Wendriner.

A. Einnahmen.

	1910	1911	1910/11
1. Saldo aus 1909	1158,45	—	1158,45
2. Sektionsbeiträge der Mitglieder . . .	856,80	944,75	1801,55
3. Erlös für Edelweißabzeichen	3,00	6,40	9,40
4. Bankzinsen	5,65	3,30	8,95
5. Erlös für Zeitschriftdoubletten	3,00	—	3,00
6. Vereinnahmte Hüttengebühren	27,40	—	27,40
Zusammen	2054,30	954,45	3008,75
Ausgaben, wie nachstehend	1771,85	803,60	2575,45
Überschuß	282,45	150,85	433,30

B. Ausgaben.

	1910	1911	1910/11
1. Zahlungen an den Hauptausschuß . . .	530,00	553,00	1083,00
2. Bücher und Karten	48,90	7,25	56,15
3. Druck des Jahresberichts	102,00	—	102,00
4. Sonstige Drucksachen (Briefbogen, Umschläge, Plakate)	51,85	—	51,85
5. Beiträge für fremde Vereine ¹⁾	16,75	18,85	35,60
6. Portoausgaben	82,20	109,50	191,70
7. 20. Stiftungsfest, Weihnachtsfeste . . .	860,80	78,80	939,60
8. Hüttenunkosten (Steuer, Feuerkasse) . . .	37,70	21,85	59,55
9. Verschiedenes (Blumenspenden, Telegramme, Projektionsabend)	41,65	14,35	56,00
	1771,85	803,60	2575,45

¹⁾ Karpathenverein, Verein zum Schutze der Alpenpflanzen, Verein für das Deutschtum im Ausland, Schweizer Bund für Naturschutz.

Hüttenbericht.

Der Hüttenbesuch betrug:

1909	{	1. 4.—30. 9. 09	141	Herren	28	Damen	} 200
		1. 10.—31. 3. 10	28	"	3	"	
1910	{	1. 4.—30. 9. 10	170	"	21	"	} 217
		1. 10.—31. 3. 11	24	"	2	"	
1911		1. 4.—30. 9. 11	190	"	40	"	230.

Die Zahlen sind sicherlich zu niedrig, da nicht alle Besucher ihren Namen ins Hüttenbuch eintragen; auch ist aus diesem nicht zu erschen, wie viele übernachteten. Die Mißstände, die mit einer unbewirtschafteten Hütte verknüpft sind, traten, wie in den Vorjahren, erneut zu Tage: Diebstahl und Zerstörung des Inventars; Verbrauch des Proviantes, ohne zu zahlen, Unordnung und Verschmutzung beim Verlassen der Hütte. Daher beschloß die Sektion, im Sommer 1911 versuchsweise die Hütte zu bewirtschaften. Wirtschaftler wurde der Bergführer Thomas Widauer aus Hintersteint; aber 14 Tage, nachdem er die Hütte gut eingerichtet und seinen Dienst angetreten hatte, verunglückte der brave Mann tödlich in der Nähe der Gruttenhütte. Seine beiden Schwestern führten nun bis Mitte September die Wirtschaft. Sie vereinbarten 609 Kr. und verausgabten 616 Kr., als Vergütung bewilligte die Sektion ihnen 150 Kr. An einmaligen größeren Ausgaben kommen hinzu: für 300 Reklamebilder, entworfen von Rudolf Mize, 132 M. und für Erneuerung des Inventars ungefähr 100 M. Die Ausgaben sind also erheblich höher als die Einnahmen. Dennoch muß die Bewirtschaftung durchgeführt werden. Die Hütte wird, wenn sie dauernd ohne Aufsicht ist, geradezu ruiniert. Der Verkehr im wilden Kaiser wird sich in den kommenden Jahren heben, da von Ruffstein eine neue Zufahrtsstraße an die Südseite des Gebirges geführt und ein Automobilverkehr eingerichtet wird. Um die Hütte wohnlicher zu gestalten, muß sie er-

weitert werden. Finanziellen Gewinn wird die Hütte auch dann nicht bringen, aber das ist auch nicht der Zweck einer Alpenvereinshütte.

Die Wege in der Umgebung der Hütte sind mehrfach neu markiert, auch sind wiederholt neue Wegtafeln aufgestellt worden; aber ebenso oft wurden sie zerstört.

Berlin, im November 1911.

W. 35, Derfflingerstr. 21.

Dr. Ernst Unger.

I. Hüttenwart.

Bericht über die Kartenverleihstelle.

Seit dem Erscheinen des letzten Jahresberichtes ist hinsichtlich der Ausgabe der Herbergslegitimationen, die mit unserer Kartenverleihstelle verbunden ist, eine wesentliche Änderung eingetreten. Während in der Verwaltung des Studentenherbergswesens für das nördliche Deutschland früher unsere Sektion und der Akademische Alpenverein Berlin getrennt, nämlich jede Vereinigung für sich allein ohne Fühlung mit der anderen, tätig waren, ist durch Übereinkunft der beiden Vereine seit 1910 die Arbeitstätigkeit auf diesem Gebiete derart geregelt, daß die Geschäftsführung abwechselnd jedes Jahr einem der beiden Vereine obliegt. Im Jahre 1910 führte unsere Sektion, im Jahre 1911 der Akademische Alpenverein Berlin die Geschäfte in Herbergsangelegenheiten. Infolgedessen erscheinen in der nachstehenden tabellarischen Übersicht (S. 14) im Jahre 1911 keine Einnahmen aus dem Erlös für Herbergsverzeichnisse und ist die Ausgabe für Provisionen an die Beamten der Lesehalle im Jahre 1911 erheblich geringer als 1910 und in den früheren Jahren. Im übrigen wird durch diese Regelung, die sich bewährt hat, die eigentliche Kartenverleih- und Auskunftsstelle, die seit dem Jahre 1905 in der Akademischen Lesehalle untergebracht ist, nicht berührt.

Die Anzahl der im Jahre 1910 ausgegebenen Studentenherbergskarten beträgt 169. Sie entspricht ungefähr dem Durchschnitt der Vorjahre. Über das Ergebnis des Jahres 1911 liegt zurzeit der Bericht des Akademischen Alpenvereins Berlin noch nicht vor. Dagegen war in der Anzahl der ausgeliehenen Karten im Jahre 1910 wieder ein Rückgang zu konstatieren: es wurden nur 73 Karten (gegen 80 im Jahre 1909, 88 im Jahre 1908, 137 im Jahre 1907) ausgeliehen. Erfreulicherweise ist im Jahre 1911 in der Inanspruchnahme der Kartenverleihstelle zum erstenmal wieder ein Fortschritt zu verzeichnen, denn es wurden im Somme

1911 87 Karten ausgeliehen. Diese verhältnismäßig nicht ganz unbeträchtliche Zunahme ist zum Teil zurückzuführen auf die erhöhte Reklametätigkeit der Sektion, zum Teil auch auf das ausnahmsweise gute Wetter des letzten Sommers. Es wurden ferner in den beiden Berichtsjahren während der Sommermonate von dem Unterzeichneten mit Unterstützung mehrerer anderer Sektionsmitglieder wöchentlich zweimal Sprechstunden für alpine Angelegenheiten in der Universität und der technischen Hochschule abgehalten. Leider entspricht die Inanspruchnahme der Sprechstunden in letzter Zeit nicht mehr der dafür von den Sektionsmitgliedern aufgewendeten Zeit und Mühe. So wurde die Auskunftsstelle im letzten Sommer im ganzen in drei Fällen in Anspruch genommen. Der Bestand der Karten ist im wesentlichen derselbe wie in den Vorjahren. Es kann daher auf das im Jahresbericht 1907—1909 auf S. 15 befindliche Kartenverzeichnis verwiesen werden. Die danach etwa 450 Karten betragende Sammlung wurde durch Anschaffung der neuerschienenen Alpenvereinskarten ergänzt. Das finanzielle Ergebnis der Kartenverleihstelle ist aus der nachfolgenden summarischen Aufstellung ersichtlich.

Charlottenburg 4, im November 1911.
Weimarerstr. 30

Rudolf Mike.

A. Einnahmen.

	1910	1911	1910/11
1. Leihgebühr für Karten	47,75	50,75	98,50
2. Erlös für Herbergverzeichnis	50,70	—	50,70
Zusammen	98,45	50,75	149,20
Ausgaben wie nachstehend	49,45	26,80	76,25
Überschuß zu Gunsten der Sektionsklasse . .	49,00	23,95	72,95

B. Ausgaben.

	1910	1911	1910/11
1. Provision für die Beamten der Keschalle	41,50	17,40	58,90
2. Aufziehen von Karten, Drucksachen, Porto usw.	7,95	9,40	17,35
Zusammen	49,45	26,80	76,25

Tourenbericht 1910 bis 1911.

* = allein, ** = mit Führer, W. T. = Wintertour, S. T. = Skitour.

Berger: 1910. Eggishorn. Gornergrat. Brévent. W. T. im Riesengebirge. 1911. W. T. im Riesengebirge.

Berthold: 1910. Nebelhorn *. Edlerock *—Schlappost *—Jellhorn *. Mädelegabel *. Trettachspitze (NW.-NO. Grat) **. 1911. Weißfluh *.

Blaschke: 1910. Hintere Schöntaufspitze. Evedale. Sulden-
spitze**—Schrötterhorn**—Kreilspitze**—Königspitze**. Tabak-
rettaspitze. Weißfugel **. Fluchtfogel **.

Chrlsch: 1911. Krottenköpf. Hochalpe. Zugspitze. Wildspitze—
Hinterer Brachfugel. Fluchtfogel. Weißfugel. Schlern.
Rotardspitze. N.-O. Gräbleitenspitze—N. Mollignon. Kessel-
fugel — Untermojafugel. Seefugel — St. Balbuchfugel.
Köfengärtenspitze. Cima di Lausa—Cima di Latsec—Scalier-
rettspitze—Cima delle Pape. Rotwand. Königspitze—
Schrötterhorn—Sulden Spitze. S. T. im Riesengebirge und Eulei-
gebirge.

Frend: 1911. Zugspitze (Höllental) *. Weißseespitze. Weiß-
fugel (Überschreitung vom Weißfugel zum Hintereisloch) **.
Winkler **—Stabeler **—Delagoturm (Überschreitung) **.
Marmolata (W. Grat). Cinque Torri Hauptturm (S. Wall—
SW.—NO. Gipfel). Königspitze **—Kreilspitze **—Schrötter-
horn **—Sulden Spitze **. Ortler *.

Goldstein: 1910. Dreitorspiz gätterl. Zugspitze (Höllental). Gätterl.
Schäufelspitze **. Pfaffennieder **—Zuckerhüt **—Wilder
Pfaff **—Becher **. 1911. Hohes Rad. Gr. Viz Buin **—
Schenscharte **. Totenkirchl. Ellmauer Löt. S. T. im
Riesengebirge.

Guth: 1910. Leonhardstein. Plankenstein. 1911. Baumgarten-
spitze—Geibelalp—Neureitt (W. T.) Wendelstein. W. Kar-
wendelspitze *. Zugspitze (Eibsee). Leonhardstein. Buchstein.

- Gutkind:** 1910. Cima Gröste **. Presanella **.
- v. Haselberg:** 1911. Stripsenkopf. Rote Kinnscharte. Wilder Freiger—Becher—Wilder Pfaff. Schlern. Kesselfogel. Tschagerjoch. Ellmauer Halt. Hintere Karlspitze.
- Hoffmann:** 1910. Wilder Freiger (S.-O. Gipfel) **—Becher **. Tschagerjoch. Kesselfogel. Sellajoch—Langkofeljoch. Langkofel **. Trippachsattel. W. Karwendelspitze *. Gr. Arnspitze *—Arnplattenspitze *. 1911. Monte Cavo (Albanergebirge). Besuch **.
- Holz:** 1910. Eggishorn. Gornergrat. Hdrnk. Brévent. 1911. Hardangerjökul.
- Hopmann:** 1910. Zugspitze (Höllental) **. Dreitorspitzen **. Großglockner **. 1911. Nebelhorn. Hochvogel. Raubeck—Kreuzeck. Mädelegabel—Bockfarkopf—Steinschartenkopf—Hohes Licht. Samspitze. Dawinkopf—Parcierspitz. Hocheder—Nieger Griefkogel. Breiter Griefkogel. Wildspitze **. Weißkogel (Überschreitung vom Weißkogel zum Hintereisjoch) **. Finailspitze **—Similaun **. Kreuzspitze. Ellmauer Halt **.
- Jacoby:** 1911. Nebelhorn. Kaiserjoch. Mädelejoch. Pfitscher Joch. Salzachjoch.
- Joël:** 1911. Titlis **. Viz Morteratsch **.
- Jordan:** 1910. Totenkirchl (Auf- und Abstieg Schmidtrinne). Predigtstuhl (Angermannrinne—Bozongkamin). Kl. Zinne. Schwabalpenskapf. Sasso di Stria (S. Wand, Rute Glanwell—Saar).
- Lewin:** 1910. Schottelkarspitze—Feldernkopf. O. Karwendelspitze. Sdkarspitze—Birkkarspitze. Speckkarspitze—Gr. Bettelwurfspitze. Gamshorn. Fluchthorn. Zahnspitze. Grünsteinscharte. 1911. Wagnmann (Mittelspitze). Breithorn. Brandhorn *—Torscharte *—Hochkönig *. Dachstein *. (Austria—Abamekhütte). Niederes Kreuz *.
- Lubowsky:** 1910. Schwarzenstein **. Marmolata **. Riesen-gebirgskammwanderung (W. T.).
- G. Meyer:** 1910. Weißmies (Überschr.) **. Dom **. Lyskamm **. Dent Blanche **—Col de Bertol **. Pas de Chèvres **—Col de Seilon **—Mont. Blanc de Seilon **—Col du Mont

- Rouge **. Col des Maisons Blanches **. Totenkirchl (Abstieg: Schmidtrinne—Kosiger—Winkler—Zottkamin) **. 1911. Wildstrubel (Überschr.) **. Col du Géant **. Dent du Géant **. Grandes Torasses **. Col de la Seigne **. Col des Fours **—Col du Bonhomme **. Montblanc **. Viz Tremoggia **—Furda Gluschaint **—Trettachspitze (N. W.-N. O. Grat) **. Hohes Licht—Steinschartenkopf—Bockfarkopf—Mädelegabel.
- Mige:** 1910. Bruchberg (S. T.). Brocken (S. T.). Scheffauer Kaiser. Hintere Karlspitze. Ellmauer Tor (2 mal). Kreuzkofeljoch. Forcella dal' Ega. Sas Rigais. Gr. Fernedaturm (Überschreitung N. O.-S. W.) **. Forcella de Sielles—Puezjoch—Chiampatschjoch—Crespeinajoch—Grbdnerjoch. Boëspitze—Pordojoch—Fedajapaf. Sellajoch—Langkofeljoch. 1911. Brocken (S. T.). Trettachspitze (N. W.-N. O. Grat) **. Hochfrottspitze (S. W. Grat)—Bockfarkopf—Steinschartenkopf. Biberkopf. Hasenfluh. Weißseespitze. Weißkogel (Überschreitung vom Weißkogel zum Hintereisjoch) **. Zweiter Sellaturm. Fünffingerspitze (Schmittkamin—Daumenscharte) **. Marmolata (W. Gipfel). Cinque Torri Hauptturm (S. Wand—S. O.-N. W. Gipfel). Forcella Lungieres—Vaternsattel. Kl. Zinne (N. Wand) **.
- Bruno Müller:** 1910. Bruchberg (S. T.). Brocken (S. T.). Magerstein **—Fernerköpfl **—Schneebiger Rock **—Tristenndel **. Hochgall **. Wildgall **. Trippachsattel. Gr. Mdsle **. Thurnerkamp **—Kosrückspitze ** und -joch **. Feldkopf **. Gr. Mdrchner **—Schwarzenstein **. Cavallazza *. 1911. Hohes Licht **—Steinschartenkopf **—Bockfarkopf **—Mädelegabel **. Trettachspitze **. Gr. Krottenkopf **. Vallula **. Gr.—Kl. Viz Buin **—Dahnscharte **. Fluchthorn **. Schafbüchloch **. Patteriol **. Pflunspitzen (Überschreitung S.-N. alle vier Gipfel) **—Kalter Berg (S. W. Grat) **.
- Erich Müller:** 1911. S. T. im Launus. Col Rodella—Schlern.
- Reuthe:** 1910. Scesa Plana—Panüler Schrofen. Naakopf. Lichtenstein (S. T.). Dreifaltigkeitsberg (S. T.). Plettenberg (S. T.) Lochen (S. T.) Zellerhorn (S. T.).

Rosenthal †: 1910. Brocken (S. T.) Bruchberg (S. T.), Wilder Freiger (S. O. Gipfel)**—Becher**, Marmolata**. Trippachfattel. Gr. Mdselc**. Thurnerkamp**—Kopfruckspize** und Joch**. Feldkopf**.

Benno Sachs: 1910. Wasser Hbrnli. Wasser Berg. Monte Lema; Besso**. Bella Lola (Abstieg nach N)** Illhorn.

Hans Sachs: 1910. Teufelwandspize (Überschreitung)**—Fensterlturm**. Gr. Fernedaturm (Überschr.)**. 1911. Kl. Zinne**. Schneehiger Nock**.

K. Schroeder: 1910. Bruchberg (S. T.). Brocken (S. T.)

Straßmann: 1910. Piz Morteratsch**. Piz della Margua**. Aiguille de l'M** — Aiguille des Petits Charmoz**. 1911. Piz Dr**. Piz Nair. Piz Julier (durch die Scharte)**. Piz Corratsch**. Piz Mortel**.

Wäser: 1910, 1911. Dreisprachenspize. Geisterspize. Nägelisgrätli. Lauberhorn. Faulhorn. Piz Languard. Piz Bernina**. Piz Morteratsch**. Ebenalp. Säntis*.

Zießler: 1910. Notwandköpfe. Benediktenwand. Noßstein. Notwand. Wendelstein. Fochberg. Griesberg. Hochkopf. Herzogstand—Heimgarten (3 mal). W. Karwendelspize. Birckarspize. Gr. Krottenkopf* (bei Garmisch). Zugspize (Abstieg nach Eibsee)**. Patscherkofel*. Wilder Freiger (S. O.-Gipfel)**—Becher**. 1911. Nebelhorn. Hochvogel. Raubzeck—Kreuzeck—Muttler. Mädelegabel—Bockfarkopf—Steinschartenkopf—Hohes Licht. Frettachspize (N.W.—N.O.-Grat)**. Gr. Krottenkopf (Allgäu)*. Samspize. Dawinkopf—Parfeier-spize. Hocheder—Nieder Griefkogel. Breiter Griefkogel. Wildspize**. Weißfugel (Übersch. vom Weißfugel zum Hinter-eisjoch)** Finailspize**—Similaun**. Kreuzspize. Ellmauerhalt**.

Mitglieder-Verzeichnis.

Stand am 1. 2. 1912.

(Die Mitglieder werden ersucht, Adress- und Titelländerungen jedesmal umgehend dem Vorstand mitzuteilen.)

I. Ehrenmitglieder.

1. **Karg**, Anton, Altbürgermeister, Sektion Ruffstein. Ruffstein i. Tirol. 1899.¹⁾
2. **Kroneder**, Ernst, Dr. jur., Geheimer Justizrat, Kammergerichtsrat, Sektion Berlin. Berlin W 15, Schlüterstraße 40. 1897.
3. **Scholz**, Julius, Dr. phil., Professor. Ehrenpräsident der Sektion Berlin. Charlottenburg 2, Schlüterstraße 81. 1889.

II. Alte Herren.

1. **Albert**, August, Dr. phil., U. S. B. Frankfurt a. Main, Mendelssohnstraße 83. 1905.
2. **Baum**, Julius, Dr. phil., Privatdozent für Kunstgeschichte, Museumsassistent, Sektion Schwaben. Stuttgart, Heinestraße 10. 1900.
3. **Berger**, Otto, Stadtbauinspektor, Sektion Berlin. Breslau XVIII, Wölffstraße 8. 1889.
4. **Berliner**, Ernst, Dr. phil., Fabrikbesitzer, Sektion Berlin. Berlin W 15, Kurfürstendamm 217. 1900.
5. **Berthold**, Erich, Dr. phil., Chemiker, Sektion Berlin. Berlin SW 29, Mittenwalderstraße 62 I. 1906.
6. **Böhm**, Wilhelm, Dr. phil., Mädchenschul-Direktor, U. S. B. Berlin NW 23, Siegmundshof 12. 1903.
7. **Bordardt**, Moriz, Dr. med., a. o. Professor an der Universität, dirigierender Arzt am Rudolf Virchow-Krankenhaus, Sektion Berlin. Berlin W 10, Dörnbergstraße 6. 1889.
8. **Brandus**, James, Dr. jur., Rechtsanwalt, Sektion Berlin. Magdeburg, Richard Wagnerstraße 3 a. 1889.
9. **Brasch**, Felix, Dr. med., Arzt, Sektion Berlin. Charlottenburg 2, Hardenbergstraße 7. 1890.
10. **Danziger**, Gerhard, Dr. jur., Gerichtsassessor, U. S. B. Berlin W 15, Schaperstraße 22. 1904.
11. **Ehrenhaus**, Arthur, Dipl.-Ing., Regierungsbaumeister a. D., U. S. B. Mülheim (Ruhr), Dammstraße 7. 1893.

¹⁾ Die Jahreszahl am Schlusse bedeutet das Eintrittsjahr.

12. **Chrlsch, Paul**, Regierungsbaumeister a. D., Sektion Berlin. Breslau-Kleinburg, Scharnhorststraße 18/20. 1891.
13. **Chrlsch, Richard**, Regierungsbaumeister a. D., Sektion Breslau. Breslau III, Berlinerplatz 22. 1890.
14. **Ellon, Kurt**, Dr.-Ing., Sektion Berlin. Berlin SO 16, Brückenstraße 6. 1901.
15. **Zeit, Fedor**, Regierungsbaumeister a. D., Sektion Berlin. Berlin W 10, v. d. Heydistraße 7, ab 1. 4. 12 Lügowstraße 60. 1892.
16. **Flatow, Robert**, Dr. med., Spezialarzt für Magen-, Darm- und Stoffwechselkrankheiten, Sektion Berlin. Berlin W 10, Königin Augustastraße 29. 1911.
17. **Giese, Kurt**, Dr. jur., Regierungsassessor, Sektion Berlin. Bremen, Feldstraße 40. 1895.
18. **Goldstein, Rudolf**, Referendar, Sektion Berlin. Charlottenburg 4, Mommsenstraße 42. 1905.
19. **Gradenwig, Felix**, Dr. phil., Fabrikbesitzer, Sektion Berlin. Berlin W 62, Kurfürstenstraße 125. 1892.
20. **Graupner, Kurt**, Dipl.-Ing., Oberlehrer, U. S. B. Aachen, Kaiserallee 163. 1902.
21. **Gutkind, Walter**, Dr. jur., Gerichtsassessor, Sektion Braunschweig. Braunschweig, Siegesplatz 2. 1900.
22. **Haber, Friß**, Dr. phil., Direktor des Kaiser Wilhelm Instituts für physikalische Chemie und Elektrochemie, Sektion Berlin. Dahlem, Post Steglitz. 1890.
23. **von Haselberg, Otto**, Regierungsbaumeister, U. S. B. Berlin W 30, Martin Lutherstraße 64. 1895.
24. **Hasenjäger, Martin**, Dr. jur., Gerichtsassessor, U. S. B. Stargard in Pommern, Mühleugasse 10. 1900.
25. **Hasse, Friedrich**, Regierungsbaumeister a. D., U. S. B. Friedenau, Kaiserallee 130II. 1901.
26. **Hecht, Walter**, Kaufmann, U. S. B. Grunewald, Siemensstraße 26. 1902.
27. **Heing, Albert**, Bezirksamtsassessor, Sektion Forchheim. Forchheim (Oberfranken) Landhaus Bergheim. 1900.
28. **Herre, Paul**, Dr. phil., Privatdozent, U. S. B. Leipzig 13, Breitkopfstraße 1. 1897.
29. **Holz, Leo**, Dr. jur., Geheimer Oberregierungsrat, vortragender Rat im Ministerium für Landwirtschaft, Domänen und Forsten, Sektion Berlin. Charlottenburg 1, Berlinerstraße 58. 1889.
30. **Horwig, Alfred**, Dr. med., U. S. B. Berlin W 15, Kurfürstendamm 18/19, ab 1. 3. 12 Berlin W 15, Kaiserallee 204. 1903.
31. **Jakoby, Gustav**, Regierungsbaumeister, U. S. B. Bückeburg, Harckstraße. 1895.
32. **Joel, Ernst**, Dr. jur., Amtsrichter, Sektion Berlin. Wilmersdorf, Kantenerstraße 18. 1895.
33. **Jzreal, James**, Ingenieur, U. S. B. Breslau I, Ohlauufer 7pt. 1899.
34. **Kegkner, Lothar**, Amtsrichter, Sektion Berlin. Pankow, Breitestraße 41. 1890.
35. **Köbner, Otto**, Dr. jur. et phil., Wirklicher Admiralitätsrat, vortragender

- Rat im Reichsmarineamt, a. o. Professor an der Universität, Sektion Berlin. Berlin W 10, Matthäikirchstraße 28. 1889.
36. **Köhne, Carl**, Dr. jur. et phil., Professor, Privatdozent an der technischen Hochschule, Sektion Berlin. Berlin W 62, Reithstraße 12. 1890.
37. **Köhler, Arthur**, Dr. jur., Amtsrichter, Sektion Berlin. Berlin W 15, Olivaerplatz 7. 1893.
38. **Krebs, Reinhold**, Dr. phil., U. S. B. Levertusen bei Mühlheim a. Rhein, Farbenfabriken vorm. Friedrich Bayer. 1903.
39. **Lande, Max**, Inhaber der Verlagsbuchhandlungen Hoffmann und Campe's Verlag und Ed. Trewendt's Nachf., Sektion Berlin. Steglitz, Schloßstraße 53. 1900.
40. **Lewy, Richard**, Dr. jur., Gerichtsassessor, U. S. B. Berlin W 30, Bayrischer Platz 3. 1899.
41. **Linde, Friß**, Dr. phil., U. S. B. München 44, Idastraße 20. 1892.
42. **Meyer, Georg**, Dr.-Ing., Fabrikdirektor, Sektion Berlin. Berlin W 10, Regentenstraße 21. 1896.
43. **Müller, Bruno**, Gerichtsassessor, Sektion Berlin. Berlin W 57, Bülowstraße 61III. 1900.
44. **Müller, Erich**, Dr. phil., Chemiker, U. S. B. Höchst a. Main, Rosertstraße 20. 1905.
45. **Müller gen. Mulla, Ernst**, Schauspieler und Regisseur, U. S. B. Cottbus, Bismardstraße 75 ptr. (Charlottenburg 2, Marchstraße 16, bei Frau Scheringer). 1901.
46. **Müller, Eugen**, Dr. phil., Privatdozent, U. S. B. Emmering b. Fürstenseld-Brud i. Bayern. 1900.
47. **Müller, Wilhelm**, Amtsrichter, U. S. B. Siegen, Feldstraße 20. 1896.
48. **Baasche, Erich**, Dr. jur., Gerichtsassessor, Sektion Berlin. Charlottenburg 4, Sybelstraße 9. 1901.
49. **Perig, Georg**, Dr. med., Nervenarzt, Sektion Berlin. Charlottenburg 2, Joachimsthalerstraße 6. 1894.
50. **Pid, Arthur**, Dr. med., Arzt, U. S. B. Rissingen, Sanatorium Dr. Bial. 1892.
51. **Pid, Waldemar**, Dr.-Ing., U. S. B. Podgorze b. Krakau, Sodafabrik. 1892.
52. **Preffel, Erich**, Gerichtsassessor, U. S. B. Berlin W 30, Viktoria Luiseplatz 12. 1900.
53. **Pulvermann, Max**, Dr. jur., Rechtsanwalt, U. S. B. Wilmersdorf, Landhausstraße 50/51. 1901.
54. **Reichenheim, Ernst**, Regierungsbaumeister, U. S. B. Charlottenburg 4, Sybelstraße 43. 1900.
55. **Riedler, A.**, Professor, Dr., Geh. Regierungsrat, U. S. B. Berlin W 10, Rauchstraße 7. 1905.
56. **Rüstel, Franz**, Dr. med., prakt. Arzt, Sektion Lausitz. Görlitz, Elisabethstraße 33. 1894.

57. **Sachs**, Benno, Rechtsanwalt, Sektion Berlin. Berlin W 35, Lützowstraße 49. 1890.
58. **Salinger**, Alfred, Regierungsbaumeister, Sektion Berlin. Berlin SW 61, Belle Allianceplatz 7. 1892.
59. **Scholz**, Franz, Dr. jur., Landrichter, Sektion Berlin. Charlottenburg 2, Goethestraße 87. 1893.
60. **Schröder**, Max, Redakteur, U. S. B. Berlin NW 52, Spenerstr. 28. 1897.
61. **Segall**, Martin, Landrichter, Sektion Berlin. Magdeburg, Fürst Leopoldstraße 11. 1892.
62. **Seligmann**, Paul, Dr. jur., Bankier, Sektion Rheinland. Ebn, Hohenzollernring 96. 1894.
63. **Sydow**, Max, Dr. phil., Sektion Berlin. Charlottenburg 5, Windscheidstraße 10. 1901.
64. **Unger**, Ernst, Dr. med., Arzt, Sektion Berlin. Berlin W 35, Derflingerstraße 21. 1895.
65. **Unger**, Willy, Dipl.-Ing., U. S. B. Halle a. S., Staudestraße 6. 1898.
66. **Walter**, Hermann, Dr. jur., Gerichtsassessor, U. S. B. Cottbus, Kaiser Wilhelmplatz 13. 1900.
67. **Wellemann**, Paul, Gerichtsassessor, Sektion Berlin. Berlin NW 52, Flemmingstraße 3 (j. B. Daresalam). 1900.
68. **Wendriener**, Herbert, Dr. med., Assistent an der Charité, U. S. B. Berlin W 10, Friedrich Wilhelmstraße 22. 1901.

III. Inaktive.

1. **Aschenbach**, Franz, Architekt und Maler. Berlin SW 47, Hornstraße 11. 1909.
2. **Baumgarten**, Carl, Dipl.-Ing., Architekt. Charlottenburg 2, Grolmanstraße 3. 1900.
3. **Bernhard**, Otto, Dr. phil., Kaufmann. Berlin W 62, Burggrafenstraße 3. 1900.
4. **Bolle**, Karl, Dipl.-Ing., Gewerbereferendar. Berlin NW 21, Dortmundstraße 15. 1906.
5. **Caro**, Alfred, Dr. med., Arzt. Berlin W 62, Kurfürstendamm 261. 1907.
6. **Caro**, Fritz, Referendar. Berlin W 62, Kurfürstendamm 261. 1907.
7. **David**, Felix, Referendar. Berlin W 15, Kurfürstendamm 23. 1908.
8. **Feige**, Walter, Dr. jur., Referendar. Berlin W 15, Kurfürstendamm 180. 1909.
9. **Freund**, Werner, Regierungreferendar. Berlin W 62, Kleiststr. 42 (j. B. Kempen i. Rheinl.). 1908.
10. **Frey**, Paul, Dr. med., Arzt, H. Berlin SO 36, Reichenbergerstraße 55. 1910.
11. **Gerlach**, Hans, Regierungsbauführer. Königsberg i. Pr., Henschestraße 10. 1905.
12. **Herz**, Max, Prokurist. Wilmersdorf, Kantenerstraße 15. 1900.
13. **Hofmann**, Hans, Dr. med., Arzt. Dresden-U. 19, Haydnstraße 43. 1903.
14. **Jaffé**, Ernst, Dr. phil., H. Friedenau, Evastraße 5. 1909.

15. **Kretschmer**, Martin, Dr. med., Assistent an der Universitäts-Kinderklinik. Straßburg i. E. 1903.
16. **Levy**, Walter, Dr. phil., Chemiker. Wannsee, Kl. Seestraße 6. 1902.
17. **Lottner**, Walter, Referendar. Berlin NW 23, Lessingstraße 13. 1912.
18. **Mige**, Rudolf, Referendar. Charlottenburg 4, Weimarerstraße 30. 1908.
19. **Neumann**, Otto, Referendar, H. Berlin W 15, Fasanenstraße 68. 1910.
20. **Rehders**, Max, Regierungsbauführer. Liepe (Finowkanal). 1905.
21. **Reuthe**, Felix, Dr. phil., H. Tübingen, Carlstraße 6. 1908.
22. **Rüdenburg**, Kurt, cand. chem. Westend, Lindenallee 50. 1905.
23. **Sachs**, Hans, Dr. jur. Berlin NW 40, Hindersinstraße 4. 1906.
24. **Schlesinger-Trier**, Paul, Dr. jur., U. M. Sektion Berlin. Berlin W 10, Bendlerstraße 10. 1901.
25. **Schroeder**, Reinhard, cand. phil. Charlottenburg 1, Spreestraße 2IV. 1907.
26. **Stürkow**, Hans, Ingenieur. Berlin NW 7, Unter den Linden 52. 1901.
27. **Supper**, Walter, Referendar a. D. Berlin W 30, Bambergerstraße 27. 1907.
28. **Volhard**, Karl, Dipl.-Ing., H. Leußch bei Leipzig, Kurzestraße 4. 1910.
29. **Wäfer**, Bruno, Dr.-Ing. Westeregeln (Bez. Magdeburg). 1910.
30. **Wagner**, Erich, Dr. jur., Referendar. Berlin W 50, Rankestr. 15. 1909.
31. **Wille**, Franz, Landmesser. Berlin NW 5, Putligstraße 1. 1910.
32. **Wossidlo**, Ernst, Dipl.-Ing. Stettin, Augustastrasse 53. 1905.

IV. Aktive.

1. **Band**, Lothar, cand. phil. Berlin SW 29, Bergmannstraße 3, ab 1. 4. 1912 Berlin SW 47, Belle Alliancestraße 22. 1908.
2. **Blaschke**, Ernst, cand. rer. techn. Berlin NW 23, Altonaerstraße 21 II. 1909.
3. **Böttcher**, Karl August, cand. chem. Westend, Lindenallee 50. 1905.
4. **Guth**, Walter, stud. rer. ing. Charlottenburg 1, Berlinerstraße 124. 1910.
5. **Hoffmann**, Viktor, stud. med. Charlottenburg 4, Kaiser Friedrichstraße 58. 1910.
6. **Hofmann**, Albert, stud. arch. Grunewald, Hagenstraße 9. 1911.
7. **Hopman**, Josef, stud. math. et astr. Coblenz, Schloßstraße 30. 1911.
8. **Jordan**, Walter, stud. phil. Berlin SW 68, Markgrafenstraße 107. 1909.
9. **Lewin**, Kurt, stud. med. Charlottenburg 2, Grolmanstraße 36. 1910.
10. **Liesenberg**, Ernst, stud. jur. Charlottenburg 2, Neue Grolmanstraße 6. 1910.
11. **Lubowsky**, Kurt, stud. rer. ing. Berlin W 50, Martin Lutherstraße 91. 1910.
12. **Meyer**, Edgar, stud. phil. Charlottenburg 2, Carmerstraße 5. 1911.
13. **Mohrenweiser**, Carl, cand. jar. Charlottenburg 2, Neue Grolmanstraße 6. 1911.
14. **Pieper**, Otto, stud. phil. Schöneberg, Wartburgstraße 13. 1911.
15. **Strakmann**, Georg, stud. med. Berlin NW 23, Siegmundshof 18. 1910.
16. **Ziefler**, Kurt, cand. jur. Berlin W 30, Eisenacherstraße 109. 1910.

C. Schulze & Co.
G. m. b. H.
Gräfenhainichen.

72

SBB



N12<145980799010

K