

Akademische
Sektion Berlin

des

Deutschen und Oesterreich.
Alpenvereins



Jahres-Bericht

für

1905 und 1906.

Georg Junge, Charlottenburg
Berliner Straße 118.

Alpenvereins

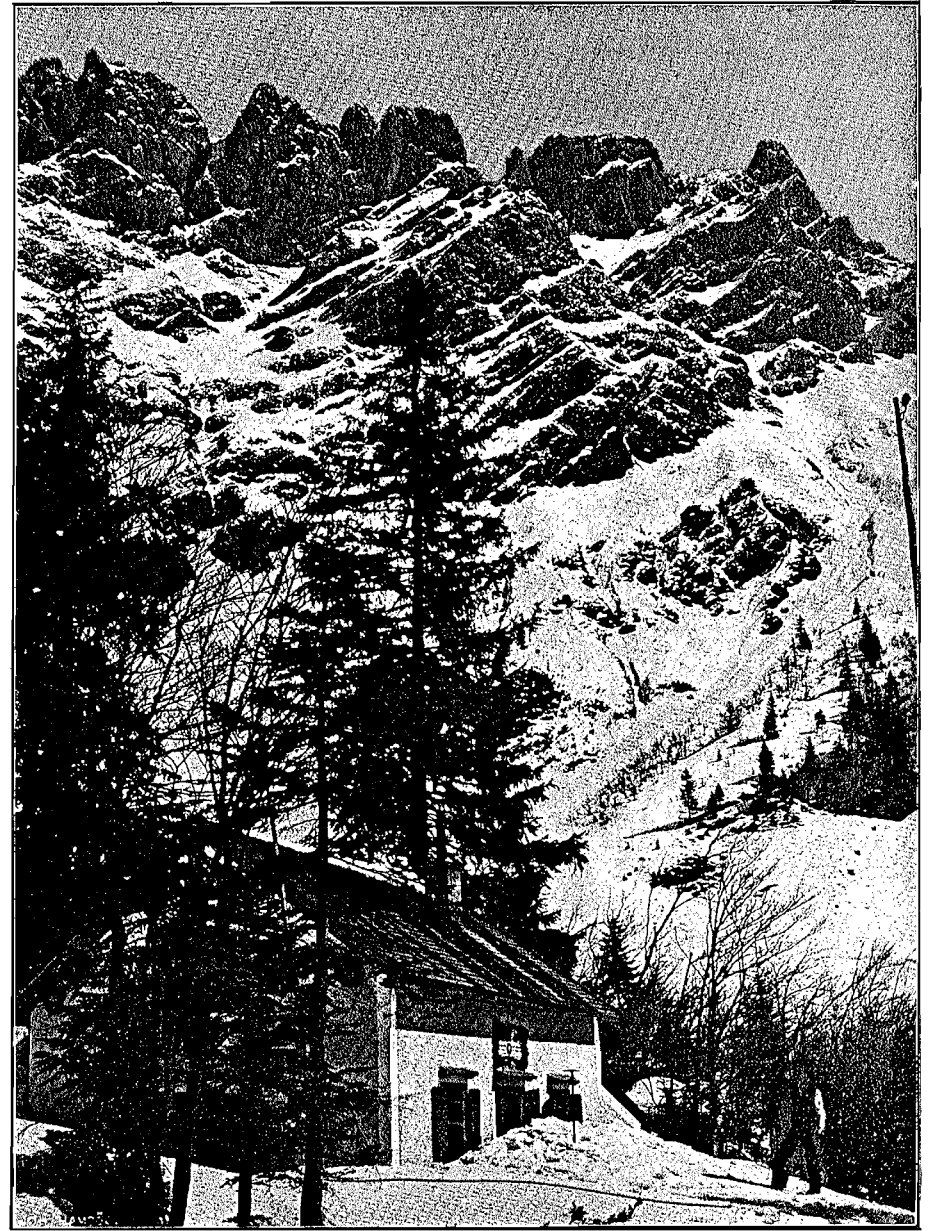

Aus der „Deutschen Alpenzeitung“

Gaudeamus-Hütte der Akademischen Section Berlin
im Rübelskar (Raifergebirge).

Berlin, im Februar 1907.

In den verfloffenen beiden Berichtsjahren 1905/1906 hat sich die Zahl der Mitglieder der Akademischen Sektion Berlin um 5 verringert. Sie betrug zu Beginn des Jahres 1905 101, darunter 27 Aktive, während sie sich augenblicklich auf 96 mit 20 Aktiven beläuft. Inaktiv wurden 11. Zu Alten Herren wurden 9 ernannt. Ausgetreten sind 15, gestorben sind 2 Mitglieder.

Die Veränderungen waren folgende:

Ausgeschieden sind: Reinh. Müller, Max Nuhle, Rudolf Schilling, Theod. Schimmelbusch, Walter Albrecht, Max Ebbecke, Rud. Herrfurth, Hans Jäntsch, Arthur Günther, Bruno Rommel, Karl Polenske, Hans und Fritz Wendel, Fritz Kropf, Paul Nicppel, Rudolf Gomperz. Die letzten 6 Mitglieder waren gleichzeitig Mitglieder des Akademischen Alpenvereins Berlin und sind infolge von Differenzen zwischen beiden Vereinen in Sachen der Studentenherbergen ausgetreten.

Gestorben sind: Unser langjähriges Ehrenmitglied Polizeidirektor Lange und der Inaktive Walter Knöfel.

Inaktiv wurden: Siegbert Basch, Julius Baum, Gerhard Danziger, Kurt Ellou, Hans Hofmann, Max Herz, Ernst Jakoby, James Israel, Martin Kretschmer, Eugen Müller, Ernst Reichenheim.

Zu alten Herren wurden ernannt: Otto von Haselberg, Friedrich Haffe, Walter Hecht, Erich Paasche, Konrad Pfeiffer, Erich Pressel, Max Pulvermann, Max Sydow, Willy Unger.

Eingetreten sind: Karl August Böttcher, Kurt Rindenburg, August Albert, Ernst Wossidlo, Rudolf Goldstein, Erich Müller, Hans Gerlach, Otto Dieterich, Hans Sachs, Karl Volle, Erich

Berthold, Max Rehders. Außerdem ist **Willy Czell** aus Hermannstadt eingetreten, der aber infolge seiner Rückkehr nach Siebenbürgen nach Jahresfrist wieder ausschied, und als Alter Herr Geheimer Regierungsrat Prof. **Dr. Niedler.**

Der **Vorstand** setzte sich in den beiden Berichtsjahren folgendermaßen zusammen:

I. Vorsitzender: **Martin Kretschmer**
II. Vorsitzender: W.=S. 1904/05 **Reinhold Müller**
S.=S. 1905 **Hans Stürckow**
W.=S. 1905/06 } **Gerhard Danziger**
S.=S. 1906 }

I. Schriftführer: **Kurt Ellon**
II. Schriftführer: W.=S. 1904/05 } **Gerhard Danziger**
S.=S. 1905 }
W.=S. 1905/06 **Max Rehders**
S.=S. 1906 **Rudolf Goldstein**

Für das Winter-Semester 1906/07 setzt sich der Vorstand zusammen aus:

Karl August Böttcher, I. Vorsitzender
Kurt Müdenburg, II. Vorsitzender
Erich Müller, I. Schriftführer
Rudolf Goldstein, II. Schriftführer.

Das Amt des Beirats zugleich mit der Funktion des Kassenwartes verwaltet der Geheime Regierungsrat **Dr. Holtz**.

Hüttenwarte waren bisher **Dr. Unger** und **H. Gomperz**. Für 1906/07 sind gewählt **Dr. Unger** und **Bruno Müller**.

Dem Ausschuß für **Bücherei** und **Herbergswesen**, dem gleichzeitig die Aufsicht über die **Kartenverleihstelle** obliegt, gehören außer dem I. Vorsitzenden und dem Beirat die **A. H. A. H. Meyerhoff**, **Zeit** und **Bruno Müller** an.

Die unmittelbare Verwaltung der **Kartenverleihstelle** lag im Sommer 1905 **H. Gomperz**, im Sommer 1906 **M. Kretschmer** ob.

Die **Aufnahmekommission** setzt sich aus dem I. Vorsitzenden und dem Beirat, den **A. H. A. H. Zeit** und **Bruno Müller** und den Inaktiven **Ellon** und **Danziger** zusammen.

Der zeitweilig etwas gesunkene Besuch der Sektionsabende hat sich neuerdings wieder in erfreulicher Weise gehoben, auch

hatten wir an einzelnen Abenden eine rege Teilnahme unserer Damen zu verzeichnen. Die geschäftlichen Angelegenheiten wurden in 16 ordentlichen Sitzungen und 6 Hauptversammlungen, darunter 2 außerordentlichen, erledigt. Von den zahlreich gehaltenen **Vorträgen** seien hervorgehoben:

Wipplinger: Ueber Hochgebirgsphotographie (m. Projektionen).

Weitemann: Aus dem Kaiser.

H. Wendel: Dolomitentouren.

Kretschmer: Das Zermatter Breithorn.

Meyer: Wintertage im Allgäu.

Die **Weihnachtsfeiern 1905/1906** gestalteten sich zu sehr fröhlichen, zahlreich besuchten Festen. Außer mehreren auswärtigen und fast sämtlichen hiesigen Mitgliedern konnten wir eine stattliche Zahl von Damen begrüßen. Fröhliche Reden, humoristische und musikalische Vorträge erzeugten eine angeregte Stimmung, die alle Teilnehmer bis zum frühen Morgen vereinigte.

Auf den **Winterfesten** der Sektion Berlin 1906/07 konnte die Akademische Sektion dank dem Entgegenkommen des Festausschusses der Sektion Berlin geschlossen auftreten. Im ersten Saale hatte Herr Baumeister **Zeit** eine Semihütte mit Veranda und Kuhstall bezw. Küche erbaut und unter künstlerischer Assistenz der Malerin **Fräulein Meta Heinze** in hervorragend echter Weise ausgestattet. Auf der Veranda ließen sangeskundige Sektionsmitglieder von Zeit zu Zeit tiroler Weisen ertönen und im Innern der Hütte reichten mehrere anopfernde Sektionschwestern, insbesondere die nimmermüde liebenswürdige Frau **Erna Zeit**, den hungrigen Festteilnehmern „a Brot und a Kas.“

Im Frühjahr 1906 ist die Sektion dem neubegründeten, inzwischen wieder aufgelösten **Ausschuß der Studierenden der Universität Berlin** beigetreten.

Die **äußere Tätigkeit** unserer Sektion richtete sich wie früher besonders auf die Verbesserung und Erhaltung der Wege im Gebiete unserer Gauveamshütte im Kaisergebirge und auf die Ausgabe von **Studentenherbergskarten** an Studierende und Schüler der höheren Lehranstalten in Norddeutschland, sowie auf den Betrieb unserer **Kartenverleihstelle**. Ueber die Erfolge auf diesen Gebieten wird an anderer Stelle berichtet.

Mit der Sektion Berlin standen wir in den freundschaftlichsten Beziehungen. Zahlreiche unserer Mitglieder besuchen die Vorträge, Ausflüge und sonstigen Veranstaltungen unserer Schwestersektion. Auf der Generalversammlung 1905 hatte die Sektion in liebenswürdiger Weise unsere Vertretung übernommen, während unserer A. H. Holz unsere Sektion auf der Generalversammlung 1906 in Leipzig vertrat.

Auch diesmal wollen wir der Hoffnung Ausdruck geben: daß die Entwicklung der Sektion wie bisher, so auch in Zukunft eine gedeihliche sein möge und daher mit dem Wunsche schließen,

Vivat, crecat, floreat A. S. B.!

Der Vorstand

S. M.:

K. A. Böttcher

Westend, Linden-Allee 2.



Kassenbericht.

Die Einnahmen und Ausgaben der Sektion haben sich in den beiden Berichtsjahren annähernd auf derselben Höhe gehalten, wie in den beiden Vorjahren. Der Ueberschuß der Einnahmen über die Ausgaben betrug im Jahre 1905, einschließlich des aus 1904 übernommenen Bestandes, 431,50 M., im Jahre 1906 192,90 M., zusammen 624,40 M. In der Einnahme ist der Erlös aus der Kartenverleihstelle mit 182,00 M. enthalten, während andererseits in die Ausgaben der Betrag von 87,65 M. für Auslagen der Kartenverleihstelle und ein fernerer Betrag von 142,80 M. für Neuanschaffungen, insbesondere von Karten, einzustellen war, ein Beweis, daß die Kartenverleihstelle in immer steigendem Maße in Anspruch genommen wird.

Die Mitgliedsbeiträge für 1905 waren bis zum 1. Januar 1907 bis auf 30,90 M., in die sich drei Mitglieder teilen, eingegangen. Für 1906 waren noch 12 Mitglieder mit Beiträgen von insgesamt 103,40 M. rückständig. Außerdem hat ein seit 1905 auf Beschluß der Hauptversammlung gestrichenes Mitglied die Beiträge für 1904 und 1905 mit 31,60 M. nicht bezahlt und drei neuerdings ausgetretene Mitglieder schuldeten der Sektion zusammen noch 57,90 M. Die Außenstände betragen demnach rund 224 M., von denen jedoch voraussichtlich 50—60 M. als unbeitreibbar werden niedergeschlagen werden müssen.

Das Kapitalvermögen der Sektion beläuft sich hiernach auf rund 800 M., wobei der Bestand der besonders geführten Hüttenkasse nicht berücksichtigt ist.

Der Sektion steht außerdem für alpine Zwecke das Vermögen des Alten Herren-Vereines (eingetragener Verein) zur Verfügung, das sich zur Zeit auf rund 3000 M. beläuft.

Die feinerzeit für den Bau der Gaudeamushütte aufgenommene Anleihe von 3000 M. ist durch Rückfluß von Anteil-

scheinen im Wege von Stiftungen und Beitragszahlungen in Höhe von 1887,50 M. getilgt. Mit besonderem Danke sei hierbei unserer beiden Ehrenmitglieder, des verstorbenen Polizeidirektors **Lange** und des Herrn Kammergerichtsrat **Dr. Kroncker** gedacht, die beide ihre Anteilscheine im Werte von je 100 M. der Sektion unentgeltlich wieder zur Verfügung gestellt haben.

Eine Uebersicht über die Einnahmen und Ausgaben im Einzelnen ergibt die Zusammenstellung auf Seite 7.

Charlottenburg, den 31. Dez. 06.
Berlinerstr. 58, III.

In Vertretung des Kassenvwarts:

Dr. Holz
Geheimer Regierungsrat.



Uebersicht über die Einnahmen und Ausgaben.

A. Einnahmen.

	1905	1906	1905 u. 06
1. Saldo aus 1904	500,15		500,15
2. Sektionsbeiträge	769,85	733,25	1503,10
3. Umlagen für die Weihnachtsfeste 1903 (Fest), 1904, 1906	114,30	27,—	141,30
4. Erlös für Edelweiß-Abzeichen	14,25	8,50	22,75
5. Erlös aus Zeitschriftendoubletten, Karten zc.	7,—	9,00	16,—
6. Zinsen	5,—	37,—	42,—
7. Erlös der Kartenverleihstelle und aus Herbergsverzeichnissen		182,—	182,—
8. Verschiedene Einnahmen	20,95	71,50	92,75
Zusammen	1431,50	1068,55	2500,05
Ausgaben, wie nachstehend	1000,—	875,65	1875,65
Ueberschuß	431,50	192,90	624,40

B. Ausgaben.

	1905	1906	1905 u. 06
1. Zahlungen an den C. A.	438,—	457,30	895,30
2. Druck des Jahresberichts für 1903/04	100,—		100,—
3. Auerweite Drucksachen (Briefbogen, Anschläge, Postkarten m. Bordruck zc.)	19,—	65,95	84,95
4. Karten, Reise- und andere Bücher	137,—	5,80	142,80
5. Portoauslagen und Schreibutensilien sowie Anschläge an der Universität	77,25	83,45	160,70
6. Zahlungen in Anteilscheinen an den Hüttenfonds	10,—	20,—	30,—
7. Weihnachtsfeste 1904, 1905 1906	139,75	50,—	189,75
8. Honorar für einen Projektionsvortrag (Wipplinger)	68,—		68,—
9. Beitrag zum Studentenverbande		15,60	15,60
10. Auslagen der Kartenverleihstelle		87,65	87,65
11. Verschiedene Ausgaben	11,—	89,90	100,90
Zusammen	1000,—	875,65	1875,65

Hüttenbericht.

Das Jahr 1906 ist für unsere Hütte von besonderer Bedeutung gewesen: Wir hatten einen veritablen Hütteneinbruch zwischen dem 18. bis 21. September.

Herr **Georg Schmitt** aus München hatte die Liebenswürdigkeit, uns sofort zu melden, daß er am 21. 9. die Hüttenkasse erbrochen vorgefunden habe. Die Hütte selbst fand er schmutzig und verwahrloßt, die Tür aber unverfehrt. Da erst 14 Tage vorher die Kasse von befugter Hand geleert war, so ist der Verlust nicht ein sehr großer. — Der Uebeltäter ist entkommen —

Etwas mysteriöser ist ein anderer Vorfall: Am 28. 7. 06 fand ein Herr **W.** aus München die Fensterläden geöffnet, eine Mannsperson schaute heraus. Beim Betreten der Hütte war diese Person spurlos verschwunden. Das Mobilien und Proviantdepot der Hütte bildete ein Chaos. Also vielleicht ein gestörter Einbruch. — Der Uebeltäter ist entkommen. —

Im Jahre 1906 haben etwa 80 Touristen die Hütte besucht. Der Sommerverkehr war wie auch an anderen Orten des Kaisergebirges nicht groß.

Es haben eine Anzahl neuer Wegweiser Aufstellung gefunden, auch für 1907 sind weitere bestellt. Wir weisen bei dieser Gelegenheit auf einen wenig begangenen, aber hübschen Spaziergang hin: Ruffstein, Brentenjoch, Steinberg Alp (Kaindl-Hütte, gute Unterkunft), Hintersteiner See, Gaudeamushütte (s. u. Mitteilungen, Sommer 1906).

Für Instandhaltung der Hütte hat Frau **Hochfilzer** wie immer gut gesorgt. Sehr zu bedauern ist, daß Herr **N. Gomperz** infolge seines Austritts aus der A. S. B. sein Amt als Hüttenwart niedergelegt hat.

Der Abschluß der Hüttenkasse konnte noch nicht endgültig erfolgen, doch sind, wenn auch keine nennenswerte Ueberschüsse aus der Bewirtschaftung der Hütte erzielt sind, jedenfalls Zuschüsse nicht erforderlich gewesen.

Berlin, im Januar 1907.
Derfängerstr. 21.

Dr. **Muger**
Hüttenwart.

Bericht über die Kartenverleihstelle.

Während in den früheren Jahren ein Mitglied der Sektion die Ausgabe der Studenten-Herbergslegitimationen und das Ausleihen der Karten in seiner Wohnung besorgte, haben wir seit zwei Jahren den geschäftlichen Teil unter der Aufsicht eines unserer Mitglieder den Beamten der Akademischen Lesehalle übertragen. Die Aufsicht führte im Sommer 1905 **H. Gomperz**, 1906 **M. Kretschmer**. In beiden Jahren hielten diese zwei mal wöchentlich eine Sprechstunde in der Lesehalle ab, um Studierenden über Reiserouten, Unterkunft, Karten und dergl. Auskunft zu erteilen. Eine ähnliche Einrichtung bestand auch an der Technischen Hochschule und im chemischen Institut, wo **Ellon**, **Verlach** und **Büttcher** die Auskunft erteilten. Genaue Angaben über die Einnahmen und Ausgaben der Kartenverleihstelle im Jahre 1905 sowie über die Anzahl der verliehenen Karten zu machen, ist nicht möglich, da **Gomperz**, der die Kartenverleihstelle verwaltete, inzwischen ausgeschieden ist, und das von ihm gelieferte Material keine genügende Unterlage für derartige Angaben bildet.

Im Sommer 1906 wurden 119 Karten und 8 Führer verliehen und 160 Studentenherbergskarten sowie die dazu gehörenden Verzeichnisse ausgegeben.

Der Bestand an Karten ist im wesentlichen derselbe geblieben wie in den Vorjahren. Ein Verzeichnis der Karten befindet sich auf Seite 10 des Jahresberichts für 1903/04. Abgesehen von den notwendigen Ergänzungen sind neu angeschafft insbesondere 3 Ortlerkarten und 8 Exemplare der neuen Kaiserkarte.

Das finanzielle Ergebnis der Kartenverleihstelle im Sommer 1906 war ein recht befriedigendes, wobei zu beachten ist, daß wir keine Einnahmen aus der Einrichtung erzielen, sondern nur die laufenden Kosten decken wollen. Einnahmen und Ausgaben sind nachstehend summarisch zusammengestellt:

Einnahmen.	M.
Bestand 1906	72,88
Verlorene Karten	4,50
Leihgebühr für Karten (abzüglich Spesen)	76,30
Verzeichnisse der Studentenherbergen	32,70
	<hr/>
	M. 186,38

Ausgaben.	M.
Bergütung für die Beamten der Vesehalle 1905	20,—
Transport der Karten	1,10
Ortlerkarten	4,20
Kaisergebirgskarten	16,25
Aufziehen von Karten	13,10
Muskunststelle	2,30
Bergütung für die Beamten der Vesehalle 1906	30,—
	<hr/>
	M. 86,95

Einnahmen	M. 186,38
Ausgaben	„ 86,95

Somit ein Ueberschuß von M. 99,43

Berlin, im Januar 1907.
Lützowstr. 42.

Martin Bretschmer
als Verwalter der Kartenverleihstelle.



Concurrenbericht 1905—06.

Nach den von unseren Mitgliedern gemachten Angaben.
(* mit Führer. — W. L. Dintertour.)

Julius Baum: 1905. Watzmann (Trav. allein) — Goinger Hallen (allein) — Kartspitzen (allein) — Klammspitze — Kreuzspitze (Annergeb) (Trav.) — Fuchthorn*. 1906. Hornspitze (Nhaet.) (Trav. Erstersteig über den Westgrat) — Panüller Schrofen — Scesaplana — Drusenfluh (Blodigrinne, Versuch) — Biz Mon — Biz Buin — Fuchthorn (Trav.)* — Flielafschwarzhorn (allein).

Karl Bolle: 1906. Vockfarscharte — Schrofenpaß — Weißeespizze (N.—S.) — Weißfugel (N.O.-Wand—S.-Grat) — Tabarettaspizze — Hintere Schöntaufspizze — Grasleitenaß — Gr. Balbuonfogel — Rosengartenspizze — Untermojapaß — Marmolata (Trav.)

Richard Ehrlich: 1905. Ellmauer Halt* — Goinger Halt* — Patscherkofel — Renner — Cima di Brenta* — Cima Tosa — Bocca di Brenta* — Presanella* — Passo di Presena* — Passo di Gavia* — Cevedale* — Sulden-spizze* — Schrötterhorn* — Ortler* — Jayjoch* —

Rudolf Goldstein: 1906. Vockfarscharte, Schrofenpaß, Weißeespizze (N.—S.), Weißfugel (N.O.-Wand — S.-Grat), Tabarettaspizze, Hintere Schöntaufspizze, Grasleitenaß, Gr. Balbuonfogel, Rosengartenspizze, Untermojapaß, Marmolata (Trav.)

Dr. W. Gutkind: 1905. Schwarzhorn, Breithorn.

Albert Heing. 1905. Herzogstand, Benediktenwand, Zugspitze, Höllental — Eibsee) Dreitorspizze. 1906. Herzogstand, Kreuzeck — Hochalm, Hochälpele — Lorena, Winterstaude, Säntis, Hoher Freschen, Drei Schwestern, Panüller Schrofen, Scesaplana, Serlespizze, Habicht, Wilder Freiger — Wilder Pfaff — Zuckerrütl, Schlicker Seespizze — Hoher Burgstall, Notwand — Taubenstein — Jägerkaup.

Dr. L. Holz: 1905. Pyramidenpizze, Ellmauer Halt, Cinque Torri, Muvolau, Boé.

- Alfred Horwitz:** 1906. Cima di Grosté*.
- Dr. G. Zoel:** 1905. Schwarzhorn, Breithorn, Zwei Schwestern (Engad).
- Martin Kretschmer:** 1905. Rocher de Naye (allein), la Dôle, Brévent, Col de Balme, Theodulhorn — Breithorn — Kleines Matterhorn, Pilatus. 1906. Winnebachjoch (allein), Sebleskogel (allein), Zuckerhütt* — Wilder Pfaff* — Becher*, Hintere Schöntaufspitze, Zugspitze (Trav.), Dreitor Spitze (allein), Solstein (trav., allein), Ellmauer Halt (trav., allein).
- Dr. Robert Kühn:** 1905 Scheibler, Südlicher Seckopf, Ruchenspitze, Pateniol, Südliches Fluchthorn, 1906. Kreuzberg (Neberschr.)
- G. Meyer:** Kleine Galtspitze* — Ellmauer Galtspitze (trav.)*, Totenfessel*, Fleischbank (a. d. Schneeloch)* — Vorderer Karls Spitze (trav.)*, Predigtstuhl (Angermannrinne — Bogongfamin)* — Ellmauer Tor*. 1906 Wengenkopf W. L., Widderstein W. L., Mädelejoch W. L., Wengenkopf, Hohes Licht* — Steinschartenkopf (trav.)* — Bockfarkopf*, Schneef*, Hochvogel*, Höfats (N.W. — 4 Gipfel — S.O.)*, Hochfrotzspitze (W. — O.)* — Mädelegabel (W. — N.)*, — Trettachspitze (S. — O.)*, Großer Krottenkopf* — Hermannsturm* — Hermannskar Spitze (S. — N.)* — Marchspitze (S. — W.)*, Söllered* — Schlappoll* — Zellhorn (trav.)*
- Erich Müller:** 1906. Combin de Corbassiere*, Mont Avril.
- Venzo Müller:** 1905. Rote Rinnicharte (allein), Goinger Halten, Birnhorn, Bockfarscharte (2 mal), Großglockner*. 1906. Gr. Kettenstein — Wildseeloder (allein), Reichenspitze*, Ziller Spitze (trav.)*, Ruchelmoos Spitze — Reichenspitze*, Feuerkogel.
- Rouard Pfeiffer:** 1906. Goinger Halten (allein), Ellmauer Halten (allein), Habicht (allein), Wilder Freiger*, Forcella dal ega.
- Hans Sachs:** 1906. Benediger.
- Egon Schmidt-Breitenbach:** 1905. Zugspitze W. L., Schlicker Seckspitze, Habicht, Serles, Wilder Freiger, Schafgrübler, Habicht.
- Dr. G. Unger:** 1906. Schrötterhorn*, Kreilspitze* — Königspitze*.

- Hans Wendel:** 1905. Große Ischierspitze, Saß Rigais (S.—O.) — Gr. Furchetta, Plattkofel (O. — SW), Daint de Messdi, 3. Sellatum (1. vollständige Durchkletterung der Schlucht zwischen 2. und 3. Turm), Grohmannspitze (Enzensperger Weg), 2. Sellatum (O.—N., Erster Abstieg nach Nord).
- Albert und Pulvermann:** 1905. Goinger Halt*, Bildstöckeljoch — Niederjoch — Similaun. 1906. Herzogstand — Ortler — Schlern — Sella-Joch — Pordoi-Joch — Nuvolan.
- Böttcher und Müdenburg:** 1905. Herzogenstand, Zugspitze — Brunnenkogel — Ramoljoch — Hochjoch — Ischagger Joch Schlern — Langkofelscharte — Sellajoch — Nuvolan — Monte Pian. 1906. Grimsel — Nägelis Grätli — Galenstock — Biz Languard — Ortler.



Mitglieder-Verzeichnis.

I. Ehrenmitglieder.

Breslau, Prof. Dr., Sektion Straßburg	Etraßburg
Giercke, Geh. Justizrat, Prof. Dr., Sektion Berlin	Charlottenburg, Carmerstr. 12
Karg, Altbürgermeister, Sektion Ruffstein	Ruffstein
Kroneder, Dr., Kammergerichtsrat, Sektion Berlin	Charlottenburg, Schlüterstr. 34
Scholz, Prof. Dr., Ehrenpräsident der Sektion Berlin	Eteglitz Fichtestr. 34

II. Alte Herren.

1 Otto Berger, Stadtbauinspektor, Sektion Berlin	Breslau, Charlottenstr. 4
2 Ernst Berliner, Dr. phil., Sektion Berlin	Berlin W. 62, Kurfürstendamm 217
3 Moritz Borchardt, Prof. Dr., dirigierender Arzt am Rudolf Virchow-Krankenhaus, Sektion Berlin	Berlin W. 35, Kurfürstendammstr. 55
4 James Brandus, Dr., Rechtsanwalt, Sektion Berlin	Magdeburg, Richard Wagnerstr. 3a
5 Felix Brasch, Dr. med., Sektion Berlin	Charlottenburg, Hardenbergstr. 7
6 Arthur Ehrenhaus, Reg.-Baumeister a. D., U. S. V.	Berlin W. 62, Bayreutherstr. 6
7 Paul Ehrlich, Reg.-Baumeister a. D., Sektion Breslau	Breslau, Kleinburg, Scharnhorststr. 18/20
8 Richard Ehrlich, Reg.-Baumeister a. D., Sektion Breslau	Breslau, Berlinerstr. 22
9 Fedor Feit, Reg.-Baumeister a. D., Sektion Berlin	Berlin W. 10, Hohenzollernstr. 17
10 Wilhelm von Frelich, Dr. jur., Leutnant im Infanterieregiment König Wilhelm, Botschaftsattaché, Sektion Verdienstgaden	Washington, Kaiserl. Botschaft

11 Kurt Giese, Dr., Gerichtsassessor, Sektion Berlin	(Charlottenburg, Leibnizstr. 80)
12 Felix Gradenwig, Dr. chem., Sektion Berlin	Charlottenburg, Grolmanstr. 41
13 Walter Gutkind, Referendar, Sektion Braunschweig	Braunschweig, Siegesplatz 2
14 Fritz Haber, Prof. Dr., Sektion Berlin	Karlsruhe, Technische Hochschule.
15 Otto von Haselberg, Dipl.-Ing., U. S. V.	Wilhelmshaven, Wilhelmstr. 8a
16 Friedrich Hasse, Reg.-Bauführer, U. S. V.	Halle a. S., Prinzenstr. 10
17 Walter Hecht, Kaufmann, U. S. V.	Grünwald, Königsallee 35
18 Leo Holz, Dr., Geh. Regierungsrat, vortragender Rat im Ministerium für Landwirtschaft, Domänen und Forsten, Sektion Berlin	Charlottenburg, Berlinerstr. 58
19 Gustav Jakoby, Reg.-Baumeister, U. S. V.	Bückeburg, Oberforstr. 10
20 Ernst Joel, Dr., Gerichtsassessor, Sektion Berlin	Berlin W., Uhlstrandstr. 161, z. B. Prenzlau, Friedrichstr. 200
21 Lothar Keyßner, Amtsrichter, Sektion Berlin	Pankow, Breitestr. 41
22 Otto Köbner, Prof. Dr. jur. et phil., Wirkl. Admiralitätsrat, Sektion Berlin	Berlin W. 10, Matthäikirchstr. 28
23 Karl Köhne, Dr. jur. et phil., Privatdozent, Sektion Berlin	Berlin W. 62, Reithstr. 12
24 Arthur Kohler, Dr., Gerichtsassessor, Sektion Berlin	Berlin W. 15, Kurfürstendamm 216
25 Fritz Linde, Dr. phil., U. S. V.	München, Wolfratshausenstr. 15
26 Georg Meyer, Dipl.-Ing., Fabrikdirektor, Sektion Berlin	Charlottenburg, Sanftstr. 151
27 Georg Meyerhoff, Rechtsanwalt, U. S. V.	Nikolassee, Cimberstr. 3
28 Bruno Müller, Gerichtsassessor, Sektion Berlin	Berlin W., Bülowstr. 62, z. B. Trebbin, Bahnhofsstr. 2
29 Wilhelm Ludwig Müller, Dr., Gerichtsassessor, U. S. V.	Wiesbaden, Balkmühlenstr. 66
30 Erich Paasche, Referendar, Sektion Berlin	Berlin SW. 11, Gajenplatz 1
31 Georg Peritz, Dr., Nervenarzt, Sektion Berlin	Berlin SW. 48, Wilhelmstr. 146

32	Conrad Pfeiffer, Reg.=Baumeister, A. S. B.	Ezarnikau (Posen)
33	Arthur Pick, Dr., Arzt, A. S. B.	Szczafowa (Galizien) Vom 20. April bis 10. Oktober: Karlsbad, Goldene Krone, Alte Wiese
34	Waldemar Pick, Dr. ing., A. S. B.	Szczafowa (Galizien)
35	Erich Pressel, Referendar, A. S. B.	Berlin W. 62, Ralckrentzstr. 8
36	Max Pulvermann, Dr., Referendar, A. S. B.	Berlin W. 62, Bayreutherstr. 21
37	A. Riedler, Prof. Dr., Geh. Regierungsrat, A. S. B.	Berlin W. 10, Rantchstr. 7
38	Franz Rößtel, Dr., Arzt, Sektion Lausitz	Görlitz, Elisabethstr. 33
39	Benno Sachs, Rechtsanwalt, Sektion Berlin	Berlin W. 35, Lützowstr. 49
40	Alfred Salinger, Reg.=Baumeister, Sektion Berlin	Berlin SW. 61, Belle Alliance-Platz 7
41	Franz Scholz, Amtsrichter, Dr., Sektion Berlin	Charlottenburg, Goethestr. 87
42	Max Schröder, Redakteur, A. S. B.	Stettin, König Albertstr. 49
43	Martin Segall, Gerichtsassessor, Sektion Berlin	Berlin W. 35, Neue Winter- feldstr. 39
44	Paul Seligmann, Dr. jur., A. S. B.	Cöln, Kasinost. 12
45	Max Sydow, Dr. phil., A. S. B.	Berlin W. 35, Potsdamer- str. 50
46	Ernst Unger, Dr., Arzt, Sektion Berlin	Berlin W. 35, Derfflinger- str. 21
47	Willy Unger, Dipl.=Ing., A. S. B.	New-York, Beckmann-Avenue
48	Hermann Walter, Dr., Referendar, A. S. B.	Berlin W. 15, Meinede- str. 16/17, z. B. SW. 61, Lestowerstr. 41.
49	Paul Weilemann, Referendar, Sektion Berlin	Berlin NW. 52, Flemming- str. 2

III. Inaktive.

1	Siegbert Wasch, Architekt	Wilmerödorf, Nassauische- str. 16a
2	Julius Baum, Dr. phil.	München, Königinstr. 53b
3	Paul Böhm, Dr. phil.	Berlin N. 4, Gartenstr. 25
4	Gerhardt Danziger, Referendar	Berlin W. 15, Schaperstr. 22
5	Kurt Ellison, Dipl.=Ing.	Charlottenburg, Goethestr. 13
6	Kurt Graupner, Dipl.=Ing.	Kattowitz D./S., Emmastr. 23

7	Martin Hasenjäger, Referendar.	Stargard in Pomm., Mühl- lengasse 10
8	Albert Heintz, Reg.=Akzessit	München, Minaklerstr. 2
9	Paul Herre, Dr. phil., Privatdozent	Leipzig, Gaydestr. 2
10	Max Herz, cand. phil.	Berlin W. 15, Liebenburger- str. 5
11	Hans Hofmann, Dr., Arzt	Cöln a. R., Pathologisches In- stitut am Augustahospital
12	James Israel, Ingenieur	Berlin NW. 23, Ffensburger- str. 17
13	Ernst Jacoby, Dr. phil.	Potsdam, Leipzigerstr. 2a
14	Martin Kreischner, Unterarzt	Berlin W. 35, Lützowstr. 42
15	Robert Kühn, Dr., Referendar	Dresden A., Pirnaischestr. 50
16	Richard Lewy, Referendar	Berlin NW. 23, Altonaerstr. 4
17	Walter Levy, Dr. phil.	Berlin, Kleiststr. 2, z. B. Straßburg, Züricherstr. 4
18	Ernst Müller, gen. Mulla, Schau- spieler.	Elbing, Stadttheater
19	Eugen Müller, Dr. phil.	München, Römerstr. 6
20	Ernst Reichenheim, Dipl.=Ing.	Berlin O. 27, Holzmarktstr. 53
21	Paul Schlesinger-Trier, Dr. jur., A. M., Sektion Berlin	Berlin W. 9, Boßstr. 17
22	Herbert Wendriner, Dr., Arzt	Berlin W. 10, Lützowufer 11

IV. Aktive.

1	August Albert, stud. chem.	Berlin W. 62, Bayreuther- str. 21
2	Carl Baumgarten, cand. arch.	Berlin W. 15, Fajansenstr. 54
3	Otto Bernhardt, cand. phil.	Berlin W. 62, Luthferstr. 17, z. B. Heidelberg, Anlage 32
4	Erich Berthold, cand. chem.	Charlottenburg, Wilmerö- derstr. 149
5	Karl Bolle, stud. ing.	Potsdam, Moltkestr. 38, z. B. Charlottenburg, Leibniz- str. 97
6	Karl August Böttcher, stud. chem.	Westend, Lindenallee 2
7	Otto Dieterich, stud. jur.	Charlottenburg, Pestalozzi- str. 104
8	Hans Gerlach, cand. arch.	Berlin W. 15, Anesebeckstr. 16
9	Rudolf Goldstein, stud. jur.	Berlin C. 2, Königstr. 59
10	Alfred Horwitz, cand. med.	Berlin W. 15, Kurfürsten- damm 18/19
11	Reinhold Krebs, stud. pharm., G.	Tübingen, Waldhäuserstr. 15

- | | | |
|----|---|---|
| 12 | Max Lande, stud. phil. | Berlin NW. 23, Händelstr. 3 |
| 13 | Erich Müller, stud. chem. | Charlottenburg, Goethestr. 68 |
| 14 | Max Rehders, stud. iug. | Grunewald, Hagenstr. 49,
z. Z. Koblenz, Tufannenstr. 1 |
| 15 | Kurt Rüdtenburg, stud. chem. | Wesend, Lindenallee 2 |
| 16 | Hans Sachs, stud. jur. | Berlin NW. 40, Hindenburgstr. 4 |
| 17 | Egon Schmidt-Breitenbach, stud. rer. nat., G. | München, Schwantthalerstr. 81 |
| 18 | Hans Siurikow, cand. techn. | Berlin NW. 7, Unter den Linden 52, z. Z. Karlsruhe, Waldhornstr. 64 |
| 19 | Max Thielich, cand. chem. | Grunewald, Heriastr. 22 |
| 20 | Ernst Woffidlo, stud. arch. | Karlshöhe, Georg-Friedrichstr. 23. |

