

Akademischer Ski-Club  
Freiburg im Breisgau

Jahresbericht  
1929/30

Freiburg im Breisgau 1930

Club-Anschrift:  
Dr. Bernhard Billinger, Freiburg i. Br.  
Schwimmbadstraße 22

---

Postcheckkonto: Karlsruhe Nr. 325 90  
Akad. Ski-Club Freiburg i. Brsg.

---

Clubabend: Mittwoch 20 1/2 Uhr.

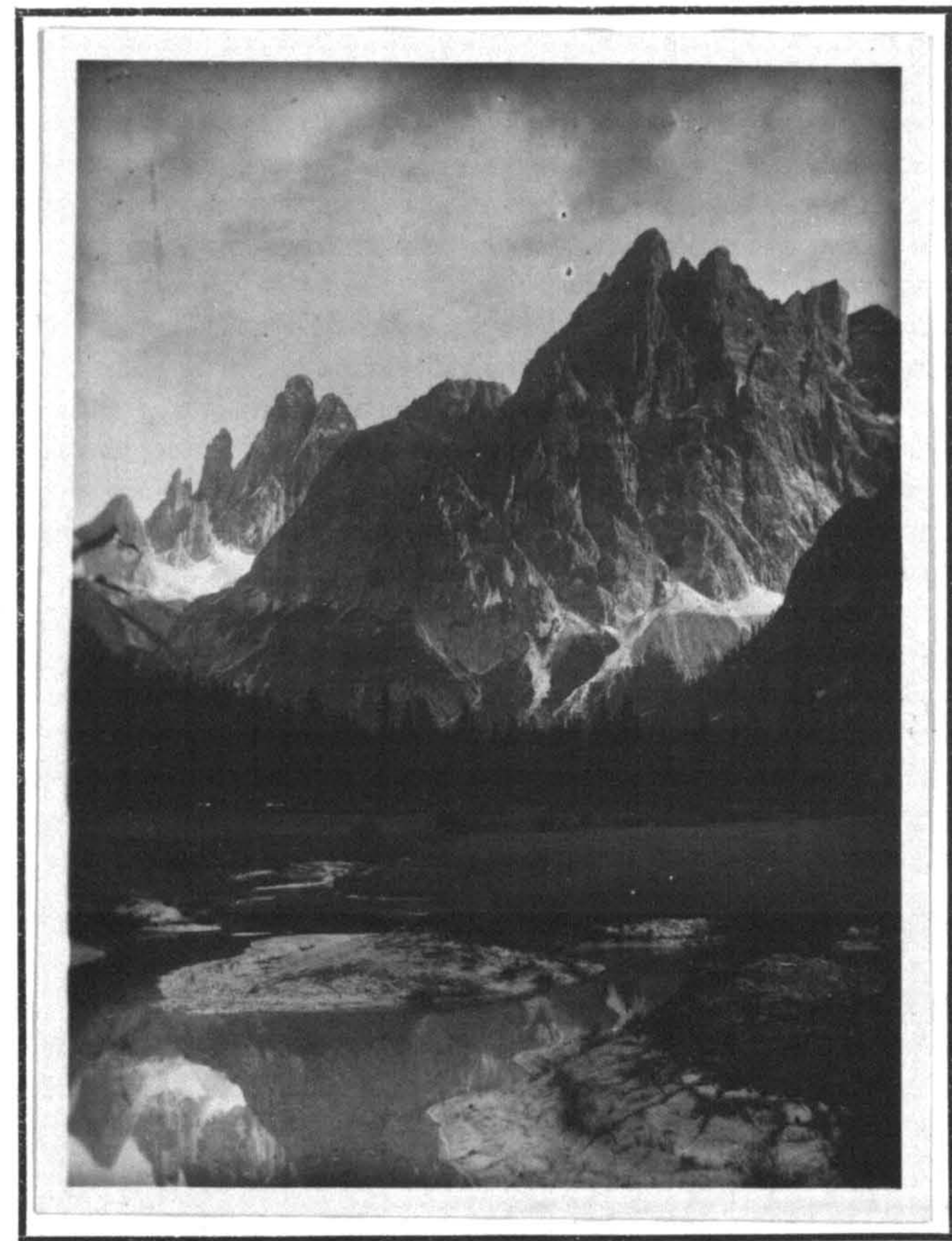

Phot. G. Hepp

Einserkofel

## Sommersemester 1929.

Nachdem auf dem Feldberg der letzte Rest Schnee noch ausgenützt worden war, traten Kletterschuhe und Seil wieder in Aktion, um uns für die sommerlichen Hochtouren in die Form zu bringen, die unser beschränktes Übungsgebiet im Schwarzwald erreichen läßt. Unter der Woche trieben wir Leichtathletik und nahmen am Freiburger Universitätsportfest erfolgreich am 3000 m Mannschaftslauf teil.

An Pfingsten zog wieder eine kleine Partie unter Führung von A. S. Max Meuret ins Wallis auf die Britannia-Hütte und machten noch ein paar schöne Skitouren.

Der August brachte fast durchweg schlechtes oder unsicheres Wetter im ganzen Alpengebiet. Trotzdem haben wir auch alpinistisch etwas geleistet. Unsere Kameraden waren in den Dolomiten, im Bergell, Bernina-, Wallis- und Mt. Blanc-Gebiet. Über Einzelheiten gibt der Tourenbericht Aufschluß. Hervorzuheben ist, daß alle Aktiven Hochtouren ausgeführt haben und daß es um den Bergsteigernachwuchs nicht schlecht bestellt ist. Der Haupthemmungsgrund ist leider immer wieder die Geldfrage. Durch die Einrichtung des Tourenfonds hat sich aber die Courentätigkeit der Aktiven - auch qualitativ - sehr gehoben.

Ende des Sommersemesters nahmen wir vier neue Leute auf, alle aus Freiburg selbst. Das hat sich auf das interne Clubleben äußerst günstig ausgewirkt und viel zur inneren Geschlossenheit beigetragen.

## Wintersemester 1929/30

Das Wintersemester wurde in gewohnter Weise mit dem Altherrentag auf dem Feldberg eröffnet. Anwesend waren die A. S. A. S. Liefmann, Martens, Mittermaier, Seith, Uihlein, Wintermantel, Bußmann, Wagner und die gesamte Aktivitas. In der Hauptsache wurde über die beiden vergangenen Clubsemester berichtet und als Ort für den nächsten alpinen Skikurs Adelboden in Aussicht genommen.

Weihnachten feierten wir in gewohnter Weise auf der Hütte.

Das Wintertraining beschränkte sich bis nach den Weihnachtsferien auf Waldlauf und Langlaufen auf dem spärlichen Schnee. So haben wir dann bei den Rennen gerade im Langlauf die meisten Erfolge erzielt. Anfangs hatten wir den Trainingskurs der Universität noch mit übernommen, jedoch ohne Erfolg; es waren nur ungenügend vortrainierte Läufer vorhanden. Es ist erfreulich, daß im Winter 1929/30 alle Aktiven sich an Skirennen beteiligt und sich durchweg vorne gehalten haben.

Wir konnten einige schöne Preise erringen, wobei der Club seit langem wieder einmal geschlossene Leistungen zeigte. Im Gaurennen

belegten wir durch Wintermantel, Bahl und Gastpar die drei ersten Langlaufplätze; im Abfahrtslauf holte sich Moser den 1., Bahl den 3. Platz mit 3 Sek. Abstand; im Springen wurde der 2. und 3. Platz unser durch Bahl und Sickinger. Die Gaumeisterschaft errang Bahl zum 2. Male vor Wintermantel und Moser. Die Hochschulkreismeisterschaften sahen uns als Hauptvertreter der Freiburger Universität. Im Langlauf holten wir den 1. und 2., den 5. und 6. Platz vor den andern Freiburgern. Der Abfahrtslauf fiel nicht zu unsern Gunsten aus und verhinderte, daß die Meisterschaft nach Freiburg kam. 1. im Springen war Sickinger; unsere Staffel gewann den 21 km Mannschaftslauf, die 2. wurde 4. vor den Freiburger Korporationen. In der Kombination belegten Bahl, Sickinger und Moser die drei ersten Plätze. An den Schwarzwaldmeisterschaften beteiligten sich Gastpar, Sickinger und Wintermantel, der im Langlauf der Klasse II 1. wurde.

Am Ende des Rennberichtes sei noch besonders erwähnt, daß Wintermantel als einziger Schwarzwälder zur deutschen Skimeisterschaft nach Oberstdorf entsandt wurde und im 50 km den 7. Platz belegte.

An Weihnachten hielten zwei Aktive eine Woche lang Skikurs für die Gäste des Feldbergerhofes.

Der alpine Skikurs fand diesmal in Adelboden statt. Die Vorbereitungen hatte U. S. Wagner und von den Aktiven Th. Wiedersheim übernommen; die Oberleitung hatte wie früher U. S. Bernh. Kolfes. Ihnen gilt unser besonderer Dank. Von den übrigen U. S. U. S. waren dabei: Bauer, Geyer, Mittermaier und Sieveking. Dazu kommen alle Aktiven mit den Auswärtigen außer Huck und Th. Wiedersheim. Die Endabrechnung übernahm R. Breusch; es war wieder mal eine Mordsarbeit.

Im Hotel Kurhaus waren die 120 Personen recht gut untergebracht. Leider waren die Schneeverhältnisse sehr schlecht. Jeden Tag schien eine strahlende Sonne, die den in unteren Lagen spärlichen Schnee zu einem dicken Brei aufweichte. Trotzdem sah man am Schluß nur braune frohe Gesichter; ernstere Unfälle kamen zum Glück nicht vor.

Die Tourenklasse unter Bahl und R. Kolfes machte einige größere Touren. Folgende Gipfel wurden erreicht: Regenbolshorn, Lavengrat - Tierberg, Bonder Spitze, Wildhorn. Der Übergang vom Wildhorn zum Wildstrubel mußte wegen schlechten Wetters abgebrochen werden. Am letzten Tag des Kurses veranstalteten wir einen kleinen Abfahrtslauf für unsere Gäste, für den wir einige Preise ausgesetzt hatten. Die Beteiligung war sehr stark.

Die Tourenachlese des Clubs enttäuschte mehr oder weniger durch stark einsetzende Neuschneefälle.

Ein von Frau Ganter, einer Teilnehmerin am alpinen Skikurs,

liebenswürdiger Weise gestiftetes Faß Bier brachten wir auf die Hütte und beschlossen damit in gewohnt würdiger Weise den Winter.

Am Paulketurm im Höllental wurde vom Skiklub Schwarzwald eine Gedenktafel für Odo D. Tauern angebracht. Der Club war bei der Enthüllungsfeier zugegen.

Im Laufe des Jahres fand die Vermählung unseres U. S. Mittermaier mit Fräulein Luise Kolfes statt. Ebenso vermählte sich U. S. Uihlein mit Fräulein Silvia Lehmann. Ferner erfuhren wir von der Verlobung von U. S. Krönig mit Fräulein Winter und von der Verlobung von U. S. P. Meier mit Fräulein Hübner. Kurz vor Redaktionsschluß kam bei U. S. Seith noch eine Tochter an.

Allen unsern herzlichsten Glückwunsch.

Der U. S. C. F.  
J. U. M. Bahl.

## Wettkampfergebnisse 1929/30

Mannschafts Siege.

**Sommersportfest der Universität 3. Preis im 3000 m Lauf.**

Hochschulkreismeisterschaften.

Skistaffel 3 × 7 km

1. Preis (**Bahl - Moser - Gastpar**)

4. Preis (**Sickinger - Breusch - Kaser**)

U. S. **Bader**: Deutsche Ski-Meisterschaften.

1. Preis im Springen der Altersklasse I.

**Gastpar**: Gaurennen an der Halde.

3. Preis im Langlauf 18 km.

**Bahl**: Gaurennen an der Halde.

2. Preis im Langlauf 18 km,

3. Preis im Abfahrtslauf,

2. Preis im Springen und **Gaumeister** in der Kombination.

Hochschulkreismeisterschaften.

2. Preis im Langlauf 12 km,

3. Preis im Abfahrtslauf,

1. Preis in der Kombination.

**Moser**: Gaurennen.

1. Preis im Abfahrtslauf.

Hochschulkreismeisterschaften.

2. Preis im Langlauf 12 km,

3. Preis in der Kombination.

**Sickinger:** Gaurennen.

3. Preis im Springen.  
Hochschulkreismeisterschaften.  
1. Preis im Springen,  
2. Preis in der Kombination.

**U. S. Wintermantel:** Gaurennen.

1. Preis im Langlauf 18 km.  
S. C. S. Meisterschaft.  
1. Preis im Langlauf; bester Akademiker in der Kombination.  
Deutsche Ski-Meisterschaft.  
7. Preis im 50 km Langlauf.

## Tourenbericht

(1. Mai 1929 bis 1. Mai 1930)

An einem Tage ausgeführte Touren sind durch - verbunden.  
Alleintouren werden mit \* bezeichnet.  
S: = Sommertouren, W: = Wintertouren.

Wir bitten dringend um rechtzeitige Einsendung des Tourenberichts, um die Herausgabe des Jahresberichts nicht zu verzögern.

**Heinz Buchmann**

S: Titlis mit Ski, Kammlistock.

**Alfred Gastpar**

S: Großer Donnerkogel, Zähringerkogel, Krahbergzinken, Seerisinken, Raz, Schneeberg, Planspiz, Hochtor, Dreischusterspiz, Kanzel, Zwölferkogel, Einserkogel, Toblinger Knoten, Große Sinne, Paternkogel, Frankfurter Würstel, Kleine Sinne, Drusenfluh, Säulenkopf.  
W: Mettschstand-Regenbolshorn, Bonderspiz, Lavengrat - Tierberg, Elfighorn, Schwandfehlpiz, Mönch, Jungfrau, Finsteraarhorn, Hinteres Fiescherhorn.

**Fritz Guttenberg**

W: Mittagshorn, Ebnefluh.

**Robert Breusch**

S: Roség, Biancogrät-Bernina, Dschinels, Monte del Forno, Monte Giffone-Cima di Rosso, Cima del Largo-Rig Bacone, Cantone-Castello, Ugo di Sciora.  
W: Mittagshorn.

**Günther Sepp**

S: Großer Donnerkogel, Zähringerkogel, Raz, Schneeberg, Planspiz, Hochtor, Dreischusterspiz, Kanzel, Einserkogel, Zwölferkogel, Toblinger Knoten, Große Sinne, Paternkogel, Frankfurter Würstel, Kleine Sinne, Drusenfluh, Hochfrotspiz, Madelegabel (trav).  
W: Lavengrat, Löttschenlücke, Ebnefluh.

**Peter Such**

Pfingsten: Strahlhorn 2x, Fluchthorn, Rimpfischhorn, Allalinhorn.

**Arthur Kaser**

Pfingsten: Strahlhorn 2x, Fluchthorn, Rimpfischhorn, Allalinhorn.  
S: Löttschentaler Breithorn, Wiler Rothorn - Schwarzhorn - Schafberg, Balmhorn (Wildelsigengrat), Blümlisalhorn.  
W: Regenbohlshorn, Lavengrat - Tierberg, Ebnefluh.

**Harald Koenige**

S: Triglav, Groß Seehorn.  
W: Lavengrat, Regenbolshorn.

**Helmut Müller-Clemm**

W: Crap la Pala, Biz Danis, Biz d'Err, Biz Kesch, Barpaner Schwarzhorn.

**Max Pahl**

S: Grande Fourche, Grande et petite Darrei, Lig. du Cour, Mont Fondu, Lig. Béranger - Dôme de Miage, Lig. Biomassay 2x, Dôme du Gouter - Mont-Blanc, Mont Maudit - Mont Blanc de Tacul, Lig. Verte. Weiße Frau-Blümlisalhorn, Morgenhorn-Weiße Frau, Wilde Frau.  
W: Regenbolshorn, Lavengrat, Tierberg, Bonderspiz, Wildhorn.

**Rudolf Rolles**

S: Große Bischoffsmütze, Große Bischoffsmütze (Aufst. Südver-schneidung, erste Begehung), \*Armkarwand, Steigpaß-Bordere Kopfwand, \*Mittlere Ödkar-spiz-\*westl.-östliche Ödkar-spiz-\*Birkkar-spiz-\*Spielstjoch, \*Hohljoch-\*Spritzkar-spiz-\*Eiskar-spiz-\*Hochglück-\*Lamsenjoch, \*Thörlspizen, \*Signal-kuppe-\*Partenkirchner Dreitor-spiz, (ND Gipfel-\*Mittel-\*Westgipfel)-\*Kar-spiz-\*Schüsselkar-spiz (Aufst. Plattenschuß, Abst. W Grat)-\*Scharnispiz (trav)-\*Thörl, \*Söllerpäß, \*Cotenkirchl - \*Stripsenkopf, \*Ellmauer Halt - \*Ellmauer Tor, \*Predigtstuhl-\*Hintere Goinger Halt-\*Bordere Goinger Halt, \*Höllentorkopf, \*Zugspiz - \*Innere-\*Mittlere-\*Äußere Höl-lental-spiz-\*Bollkar-spiz-\*Alpspiz, \*Musterstein, \*Wagmann

- Ostwand, \*Lamsenspiße (2x) - \*Lamsenscharte - \*Überschall;  
 \*Kleiner Savatscher - \*Savatscherdock, Mont Chétif. Vig. Blanche de Pétèret - Mont Blanc de Courmayeur - Mont Blanc - Dôme du Goûter, \*Frau Hitt - \*westl. - östl. Sattelspitzen - \*Kemacher. \*Kahenkopf - \*Mittl. Jägerkarlspitze - \*südl. - \*nördl. Jägerkarlspitze, Jägerkarlspitze

**W:** Suntara - Schmalzkopf, Mathaunkopf - Wolfeleskopf - Schafkopf. Ebenstiz - Weißes Eck - Ganderbild, Muzköpfe, Biz Sapütschin - Biz Sen Alo, Biz Roseg, Fuorc-la Surlen, Regenbolshorn - Mettschstand, Tierberg, Bondersstiz, Kirchli - Wildhorn, Col du Midi.

Außerdem beging Kolfes mit 2 Kameraden vom U. U. V. B. zum erstenmal eine einfachere Variante der Route auf die Vig. Blanche de Pétèret, deren Beschreibung hier folgt:

Etwa 200 m links vom Fußpunkt des üblichen Couloirs verfolgt man eine steile Rinne, die oben in einen Kamin verläuft, der bei guten Verhältnissen keine großen Schwierigkeiten macht. Oberhalb davon in der Fortsetzung der Rinne geht man hoch und erreicht über gut gestufte Felsen ein Schneecouloir (das geringere Steigung besitzt als das letzte Stück des gewöhnlichen Couloirs zum Col nord des Dames anglaises.) Dieses Schneecouloir führt bis hinauf zum SO Grat der Vig. Blanche, den man viel höher erreicht als auf dem üblichen Weg. - Diese Variante hat besonders bei aperen Verhältnissen einen Vorteil, außerdem dürfte sie dem Steinschlag weit weniger ausgesetzt sein als das Couloir zum Col nord des Dames anglaises, das besonders von den Dames anglaises bestrichen wird.

#### **Wolfgang Unger**

**S:** Jägerkarlspitze.

**W:** Zischgeles - Lamsenspiße, Kuhwächter, Hallwieser Mittergrat, Winnebacher Weißer Kogl, Breiter Grieskogel, Längenbacher Weißer Kogl, Zwieselbacher Roskogel, Rother Kogl, Lauberhorn.

#### **Thorwald Wiedersheim**

**S:** Diestelberg, Brunegghorn (2x), Inneres Barrhorn, Äußeres Barrhorn (2x), Schöllhorn, Dom, Mettschhorn, Löttschentaler Breithorn, Schafberg, Wiler Rothorn, Schwarzhorn, Balmhorn, (trav. Wildelsigengrat) Blümlisalhorn.

**W:** Schafberg (im Montafon).

## Vorstandsmitglieder 1929/30

Vorstand 1929: Dr. Wolfgang Seith.

Geschäftsführender Vorstand für das Sommersemester 1929:

Vorsitzender: **M. Pahl**, cand. phys. chem.

Schriftführer: **A. Keiser**, cand. phil.

Kassenwart: **Ch. Wiedersheim**, stud. med.

Hüttenwart: **A. Gastpar**, cand. forest.

Vorstand 1929/30: Dr. **Bernhard Billinger**.

Der geschäftsführende Vorstand bleibt derselbe wie im Sommersemester.

In den Club neu aufgenommen wurden:

**Robert Breusch**, cand. math. aus Freiburg.

**Fritz Guttenberg**, cand. med. " "

**Harald Koenige**, stud. med. " "

**Simon Moser**, Dr. phil. aus Jenbach.

**Walter Sickingen**, stud. med. aus Freiburg:

## Mitgliederverzeichnis.

(Stand im Sommersemester 1930)

Ordentliche Mitglieder:

a) in Freiburg

<b>Breusch Robert</b> , cand. math., Merianstr. 24	eingetr. 1929
<b>Gastpar Alfred</b> , cand. forest, Karlsplatz 20	" 1926
<b>Guttenberg Fritz</b> , cand. med., Wilhelmstr. 12	" 1929/30
<b>Koenige Harald</b> , stud. med., Scheffelstr. 59	" 1929
<b>Pahl Max</b> , cand. phys. chem., Scheffelstr. 26	" 1926
<b>Sickingen Walter</b> , stud. med., Reiterstr. 23	" 1929/30
<b>Better Robert</b> , cand. med., Schlierbergstraße 3	" 1928/29
<b>Wiedersheim Thorwald</b> , cand. med., Karlsstr. 29	" 1928/26

b) Auswärtige	
Sepp Günther, cand. med., 3. St. Heidelberg (Odenheim b. Bruchsal) eingetr.	1928
Suck Peter, cand. med., 3. St. Berlin (Uhlbingen a. Bodensee)	1925/26
Keser Arthur, cand. phil., 3. St. Berlin (Weil a. Rh)	1927/28
Kolfes Rudolf, stud. rer. mont., 3. St. Berlin (Wiesbaden, Kosselstr. 25)	1924
Unger Wolfgang, cand. med., 3. St. München (Berlin, Derfflingerstr. 21)	1926/27

Alle Herren:

a) in Freiburg	
Bußmann Heinz, Kaufmann, Freiburg-Sähringen, Blasiusstr. 17	1924
Fauler Hermann, Schriftsteller, Goethestr. 47	1907
Liefmann Robert, Prof. Dr., Goethestr. 33	1906
Mann Hubert, Dr. med. dent. Marienstr. 5	1904
Martens Wilhelm, Rechtsanwalt, Lugostr. 17	1910/11
Meier Paul, Rechtsanwalt, Rempartstr. 11	1903/04
Mittermaier Richard, Dr. med. Privatdozent, Jacobistr. 56	1920
Schäfer Friedrich, Günterstalstr. 37	1920
Seith Wolfgang, Privatdozent, Dr. phil. nat., Schwimmbadstr. 13	1919
Billinger Bernhard, Dr. med., Schwimmbadstr. 22	1909/10
Wiedersheim Volker, Dr. phil. nat., Karlstr. 29	1924/25
v. Weiß Hans, Dr. med., Schillerstr. 8	1919/20

b) Auswärtige	
Amann Franz, Dr. med., Liegnitz, Ringstraße 49	1911/12
Baader Ernst-Viktor, Dr. med., Stabsarzt, Potsdam, Burggrafenstr. 20	1920
Bauer Ernst, Dr. med., Tübingen, Augenklinik	1924/25
Becker Erich, Dr. phil., Köln-Bayental, Drostes-Hülshoffstr. 11	1919
Beyer Friz, Dr. rer. pol., Allenstein, Regierung	1908/09
Biehler Bruno, Reg.-Baumeister, München, Destouchestr. 14	1904/05
Caspari Friz, Dr. phil., Berlin-Zehlendorf, Forststr. 40	1910/11
v. Engelberg Friz, Dr. jur., Karlsruhe, Stefanienstr. 43	1910/11
Fank Arnold, Dr. phil., Berlin-Schöneberg, Nymphenburgstr. 10	1920
Felix Willy, Dr. med., Charité, Chirurgische Klinik, Schumannstr.	1910
Gauß C. J., Prof. Dr., Dir. der Universitäts-Frauenklinik, Würzburg	1905/06
Geiße Hans, Oberstleutnant zur See, Warnemünde	1919/20
Geyer Alfred, Dr. phil., Stuttgart, Büchsenstr. 10	1907/08
Graeb Gerhard, Dr. med., Schweinfurt a. M., Luitpoldstr. 1	1911
Grieshaber Adolf, Dr. jur., Mannheim, Augustaanlage 23	1909/10
Groethuyfen Georg, Prof. Dr., München, Montenstr. 2	Gründer
Haren Charles, Dr. med., Straßburg-Neudorf, Mopsenstr. 58	1908/09
Hesse Hermann, Dr. med., Hamburg, Martenau 3	1907
Hoek Henry, Dr. phil., Frankfurt a. M., Kosselstr. 3	1906
Huet Theodor, Studienrat, Ebstorf Kr. Uelzen, Lüneburgerstr.	
Jakobson Hans, Dr. iur., Berlin W 50, Eislebenerstr. 13	1924/25
Kapferer Heinrich, Dr. rer. pol., Mannheim, Richard Wagnerstr. 47	1919
Kircher Rudolf, Dr. iur., Berlin, Unter den Selten,	1912/13
Klute Friz, Professor, Gießen, Südanlage 11	1907
Kohl Ludwig, Dr. med., Allensbach am Bodensee	1905

Kopp Friz, Dr. med., Frankfurt a. M., Feuerbachstr. 19	1904
König Walter, Dr. phil. nat., Ludwigshafen a. Rh., PaulEhrlichstr. 4	1919
Lachmund Franz, Dr. med., Wanne-Eickel (Rhld.), Bielefelderstr. 128	1911/12
Langenbeck Hermann, Como, Via B. Castellini 8	1924/25
Meuret Max, Professor, Offenburg, Wilhelmstr. 37	1905/06
Müller-Clemm Hellmuth, Dr. phil. nat., Mannheim-Waldhof, Zellstoffabrik	1919/20
Müller Curt, Dr. med., Ribeiraopreto (Sao Paulo), Brasilien	1919
Püker Bruno, Dr. Ing., Elberfeld, Königstr. 140	1919
Richter Hartmut, Dr. phil. nat., Frankfurt a. M., 3. St. Amerika	1924/25
Kolfes Bernhard, Dipl. Ing., Niedersfeld (Dillkreis), Adolfschütte	1911/12
Kolfes Friz, Dr. rer. pol., Pretoria, Südafrika	1919
Schilling Theodor, Regierungsrat, Waldkirch, Goethestr. 6	Gründer
Schimper Ludwig, Dipl. Ing., Karlsruhe, Leopoldstr. 4	1908/09
Schmalz Sepp, Prof. Dr., Konstanz, Mainaustr. 69	1905/06
Schmölder Wilh., Dr. med., Selsingen, (Hannover Kreis Bremervörde)	1912/13
Schmuckert Kurt, Dr. med., Kaiserslautern, Eisenbahnstr. 44	1909
Schnitter A., Dr. med., Offenbach a. M., Städt. Krankenhaus	1904/05
Schüle Adolf, Dr. iur., Berlin, Trautenastr. 20	1919/20
Schulze Walter, Prof. Dr., Braunschweig, Petritormall 30	1905/06
Schwarz Robert, Prof. Dr., Frankfurt a. M., Robert Mayerstr. 7	1928
v. Schweinig, Dr. phil. nat., Berlin-Zehlendorf, Herderstr. 10	1923
Sievekling Friz, Referendar, Hamburg 13, Feldbrunnenstr. 13	1926/27
Terrahé Uffn, Dr. med., Dresden, Krankenhaus Friedrichstadt	1923
Uhleim Hermann, Prof. Dr., Singen a. S., Jahnstr. 6	1923
Wagner Ottheinrich, Dr. phil. nat., Mühlheim a. d. Ruhr, Höhenweg 7	1921/22
Wild Robert, Dr. med., München, Pfeuferstr. 18	1909
Wintermantel Oskar, Forstreferendar, Forstamt Furtwangen	1925
Zimmermann Alfred, Prof. Dr., Kiel, Karolinenweg 15	1903/04

Wir bitten die auswärtigen Clubkameraden, Adressenänderungen rechtzeitig mitzuteilen, damit Clubnachrichten jederzeit ohne Verzögerung mitgeteilt werden können.

Büchdruckerei Hermann Milker, Freiburg i. Br., Eisenbahnstraße 46