



Alpiner
Ski-Club e.V.
München



Elfster
Jahres-
bericht
1912/13



Der Rückblick auf die wichtigsten Ereignisse des elften Clubjahres wird abgesehen von unserem Trauerfall alle Mitglieder mit Befriedigung erfüllen. Die Mitgliederzahl ist wiederum gewachsen, unser Barvermögen ist trotz der nicht unerheblichen Kosten für die Einrichtung der zwei Winterhütten im Ritzbühler-Gebiet kaum geringer geworden und der Club war auf allen Gebieten seiner Tätigkeit von frischem Leben erfüllt.

Die Mitgliederzahl betrug am Schlusse des Jahres 270, 30 Damen und 240 Herren; die baren Stiftungen der Mitglieder zur Einrichtung der beiden Winterhütten beziffern die hohe Summe von Mk. 1089.52; der Wert der geschenkten Einrichtungsgegenstände kommt noch hinzu; es dürfte gestattet sein, für diese hervorragende Leistung den Spendern auch hier im Jahresbericht nochmals den herzlichsten Dank des Clubs zum Ausdruck zu bringen.

In der Generalversammlung vom 7. November 1912 wurde gewählt zum Obmann Wilhelm Fleischmann, zum Stellvertreter Th. Böhm, zum ersten und zweiten Schriftführer Dr. Mehler und Fritz Fleischmann, zum Kassenwart Friedrich Kaspar, zum 1., 2. und 3. Fahrwart Dr. von Tetmajer, Dr. Lorenz und Otto Reßler, zum Zeugwart Dr. Heuß, zu Beisitzern Steinizer und Schmittberger, zu Rechnungsprüfern Zengerle und Morneburg; zum Hüttenwart für die Robingerhütte am Harlosanger wurde Karl Reßler und für die Hütte am Bärnbadkogel P. Biedermann bestimmt. Die Frage, ob den Mitgliedern statt der Sportzeitschrift „Schnee und Eis“ die Skifallversicherung geboten werden solle, ist von der Versammlung verneint worden. Sie anerkannte das Bedürfnis nach einer leichter erreichbaren Winterhütte in unseren bayerischen Vorbergen.

Die Erkrankung des neugewählten ersten Schriftführers Dr. Mehler verhinderte uns, die Jugendabteilung in das Leben zu rufen, die im Dezember beschlossen worden war. Vermöge seines Berufes als

Mittelschullehrer wäre gerade er hierzu besonders geeignet gewesen. Aufrichtig betrauert von uns allen riß ihn der Tod am 29. September 1913 aus unserer Mitte. Auch hier sei ihm nochmals der wärmste Dank für sein Interesse an unseren Bestrebungen und für seine opferwillige Mitarbeit ausgedrückt.

Die Sommerversammlung vom 12. Juni 1913 hat beschlossen, daß der U. S. C. mit der Kenntlichmachung der Almhütten beginnen solle und zwar zunächst in der Umgebung des Harlosangers und des Bärnbadkogels.

Ein Antrag Steiniger wurde mit 48 gegen 2 Stimmen angenommen, daß der U. S. C. als selbständige Sektion dem D. O. U. B. beitreten solle. Dieses Besuch hat der Hauptausschuß mit der Begründung abgelehnt: „Daß eine solche Spezialisierung des Vereinszwecks, wenn dieser auch durchwegs auf dem Boden der Touristik sich bewegt, nicht wünschenswert ist; ferner, daß durch eine Vermehrung der Münchener Sektionen eine gewisse Schädigung der bestehenden Sektionen unvermeidlich erscheint.“

Die Kenntlichmachung der Almhütten ist durchgeführt.

Unsere Winterhütte am Harlosanger wurde am 24. November und die am Bärnbadkogel am 8. Dezember 1912 den Clubmitgliedern übergeben. Auch an der Einweihung der Winterhütte des Deutschen Touring-Clubs auf der Mitteralm am Wendelstein am 15. Dezember 1913 hat sich unser U. S. C. lebhaft beteiligt.

Der fünfte, von unserem Mitglied Mathias Zdarzky persönlich und wie immer vollständig uneigennützig geleitete Alpine Ski-Kurs fand in der Zeit vom 25. mit 31. Dezember 1912 in Brannenburg statt. Die beschränkte Zeit Zdarzky hatte verlangt, daß dieser Anfängerkurs wie auch der gleichfalls von Zdarzky persönlich geleitete Kurs für Fortgeschrittene diesmal gemeinsam mit dem Deutschen Touring-Club abgehalten werden mußten. Trotz der ungünstigen Schneeverhältnisse stellten beide Kurse wiederum einen vollen Erfolg dar. Daß dies bei dem Brannenburg Kurs möglich war, verdanken wir allerdings dem Entgegenkommen des Geheimen Kommerzienrates von Steinbeis, dessen Wendelsteinbahn die Teilnehmer täglich in jene Höhen beförderte, die genügend Schneelage aufwiesen, während im Tal und in den tieferen Hängen alles aper war. Herrn Geheimen Kommerzienrat von Steinbeis sei auch an dieser Stelle der wärmste Dank zum Ausdruck gebracht.

Der Kurs für geübtere Fahrer hatte seinen Stützpunkt im Rotwandhaus, zum erstenmal in den bayerischen Bergen. In der Zeit vom 5. mit 11. Januar 1913 hatte dort Zdarzky 51 Teilnehmer um sich versammelt, während im Anfängerkurs rund 200 Personen aus aller

Herren Länder die erste Unterweisung in der Liliensfelder Technik empfangen.

Zur weiteren Ausbildung von Anfängern haben unsere Fahrwarte Schullaufen veranstaltet und leichtere sogenannte Einser-Touren geführt.

Für geübtere Läufer hat der erste Fahrwart, Dr. von Tetmajer, mit dem Standquartier Kobingerhütte in der Zeit vom 1. mit 5. Februar einen Tourenkurs abgehalten.

Auch eine Reihe von Clubtouren wurden für Zweier und Dreier geführt.

Endlich hat noch der erste Fahrwart einen Ausbildungskurs für Lehrwarte geleitet, nach dessen Ende die Herren Freundlich und Gareis das Lehrwartzeichen erhielten. Die Einzelheiten sind aus dem folgenden Tourenbericht zu entnehmen.

Noch unmittelbar vor Beginn des neuen Clubjahres ist es gelungen, den Wunsch der letzten Mitgliederversammlung vom November zu erfüllen, indem wir den Pachtvertrag mit dem Eigentümer der Raualm bei Lenggries am Seekarrenz abgeschlossen haben. Damit hat der U. S. C. seine dritte Winterhütte erlangt und zwar die erste in den bayerischen Bergen.

Es wäre wünschenswert, wenn unsere Mitglieder sich bereit finden ließen, auch für die Einrichtung dieser Hütte freiwillige Beiträge zu spenden.

Unsere Clubabende wurden dadurch verschönert, daß Dr. von Tetmajer am 28. November einen Vortrag hielt über „Kartenlesen“ und am 20. Dezember einen solchen mit dem Titel „Ausrüstung des Skiläufers und Winke für Anfänger“.

Am 16. Januar 1913 erfreute uns Dr. Lorenz mit einem Vortrag über „Skitouren in der Silvrettagruppe“.

Daran reihte sich am 23. Januar ein Vortrag „Schweizer Winterbilder“ mit 130 Lichtbildern von U. H. Tanner.

Von ganz besonderer Art war der Vortrag unseres Obmannes vom 27. Februar aus Anlaß des 11. Jahrtages der Gründung unseres Clubs: „10 Jahre aus dem Clubleben des U. S. C. mit 160 Lichtbilder“. Den Schluß machte am 17. April Ph. Scheiner mit „Winterbilder aus dem Allgäu und den Münsterthaler Alpen“. (80 Lichtbilder.) Den Vortragenden und allen Mitgliedern, die sich sonst um die Ausschmückung unserer geselligen Zusammenkünfte verdient gemacht haben, sei hiemit unser bester Dank zum Ausdruck gebracht.

Sie alle zu nennen ist nicht gut möglich; es sei daher gestattet, nur die Namen Umfahrer, Knab, Mändler und Aluf anzugeben, von denen der erste der Bergnütigungsmeister gewesen ist, während Knab seinen

Projektionsapparat ständig kostenlos zur Verfügung gestellt und selbst bedient, Mändler wiederholt einen Flügel kostenlos geliehen und Auf eine Reihe von hervorragenden Diapositiven und Aufnahmen überlassen hat. Schließlich darf das neu ins Leben gerufene Quartett des A. S. C. nicht vergessen werden.

Wie alljährlich, so statten wir auch heuer der Presse gerne unseren besten Dank ab für das Verständnis, das unsere Bestrebungen bei ihr gefunden haben und für das Entgegenkommen, das sie uns bei der Veröffentlichung unserer Mitteilungen erwies.

Der A. S. C. hat bekanntlich im Frühjahr 1912 an der Gründung des Deutschen und Oesterreichischen Skibundes mitgewirkt. An seiner ersten Hauptversammlung, die am 10. November 1912 dahier stattfand, hat sich der A. S. C. zahlreich beteiligt.

Auf die außerordentlich günstige Unfallversicherung des Skibundes müssen unsere Mitglieder neuerdings nachdrücklichst hingewiesen werden. Die Ausnahme in den internationalen Skiverband wurde dem Deutschen und Oesterreichischen Skibund versagt.

Unser A. S. C. ist ferner Mitglied des Wintersportverbandes Südbayern, den er gleichfalls mitgegründet hat. Ihm hat bis jetzt kein glücklicher Stern geleuchtet. Obwohl schon am 24. März 1911 unter großer Beteiligung so ziemlich aller Wintersportinteressenten ins Leben gerufen, so daß man sagen darf, seine Gründung habe einem allgemein gefühlten Bedürfnis entsprochen, ist er bis heute noch nicht dazu gekommen, eine einigermaßen nennenswerte Tätigkeit zu entfalten. Er hat sich noch nicht einmal Satzungen gegeben. Der Satzungsentwurf wurde erst am 19. April 1913 einer Mitgliederversammlung vorgelegt, deren Einberufung der damaligen Vorstandschaft sozusagen abgezwungen werden mußte.

Da die Abrechnung mit dieser Vorstandschaft geraume Zeit in Anspruch nahm, wurde die endgiltige Festsetzung der genehmigten Statuten einem Redaktionskomitee übertragen, welches einer neuen Mitgliederversammlung berichten sollte, die auch die neue Vorstandschaft wählen sollte und die binnen vier Wochen einberufen werden sollte. Bis heute ist aber diese Mitgliederversammlung nicht einberufen worden.



Betrachtet man die hier wiedergegebenen Ereignisse nun noch kurz mit einem kritischen Auge, so scheint es, als ob die Bedeutung der winterlichen Bergfahrten noch nicht überall erkannt wäre. Darauf dürfte wohl zu einem guten Teil die Haltung des D. O. A. B. gegenüber unserem Antrag zurückzuführen sein.

Darin dürfte auch der Grund zu finden sein, daß unsere Anregung, die Almen kenntlich zu machen, so überaus langsam Boden gewinnt; auch die geringen Fortschritte, die die Skiroutenmarkierung macht, gehört hierher.

Anderer Art hinwieder scheinen die Ursachen zu sein, für die Zurückweisung des Deutschen und Oesterreichischen Skibundes aus dem internationalen Skiverband und für den Mordversuch am Wintersportverband Südbayern.

Indessen mag dies sein wie immer, der A. S. C. wird auch fernerhin die winterlichen Bergfahrten pflegen, er wird nach wie vor die Wintertouristik zu fördern bestrebt sein und an der Erschließung des winterlichen Gebirges arbeiten.

Unser Ziel ist nicht die höchste Leistungsfähigkeit weniger, sondern die allgemeine Gesundheit und Kraft des ganzen Volkskörpers. Daß der A. S. C. bei diesen Bestrebungen an der Lilienfelder-Technik festhält, ist darin begründet, daß wir nach jahrelanger Prüfung und Erfahrung erprobt haben, daß sie für das alpine Gelände die beste und sicherste ist und obendrein am meisten geeignet, den Skilauf weiteren Volkskreisen zugänglich zu machen.

Das hindert uns jedoch nicht, die Güte der Norweger Technik für anderes Gelände und unter anderen Verhältnissen anzuerkennen und verbietet keinem unserer Mitglieder zu fahren, wie es ihm paßt. Darum beklagen und bedauern wir aber auch laut, daß der Erfinder der Lilienfelder Technik sich entschlossen hat, fernerhin keine Skikurse mehr zu halten.

Seit dem 6. Januar 1909 hat Mathias Zbarsky im Alpinen Ski-Club jeden Winter einen Kurs für Anfänger gehalten, im Januar 1910 überdies noch einen Lehrwartkurs und seit dem Jahre 1911 jährlich einen Tourenkurs für Fortgeschrittene.

Aneigennützig und unermüdet hat er in Wort und Tat, in Lehre und Beispiel uns seine Methode gezeigt und insbesondere auch die Gefahren des winterlichen Gebirges vor Augen geführt. Zahllos sind seine Winke und Ratsschläge auf allen Gebieten wintertouristischer Tätigkeit und wintertouristischen Lebens.

Nicht nur jeder Kursteilnehmer, nicht nur jedes Clubmitglied, auch der Club selbst hat den größten Nutzen von Zbarsky gehabt; wahrlich, wenn einer, so verdient er unseren Dank. Zum äußeren Zeichen unserer dankbaren Gesinnung beantragt der Ausschuß an M. Zbarsky die höchste Ehre zu verleihen, die der Club verleihen kann, die er bisher noch nie verliehen hat und schwerlich so bald wieder verleihen wird, nämlich:

Mathias Zdarstky zu unserem Ehrenmitglied

zu ernennen; wertvoller aber wird sein, wenn wir heute aufs Neue geloben, das Lebenswerk Zdarstky's treu zu behüten und getreulich zu fördern, denn er war einer der Ersten und einer der erfolgreichsten Vorkämpfer auf dem Gebiet, auf dem heutzutage, in der Zeit der Jahrhundertfeier der Leipziger Völkerschlacht, so viel geredet und so viel gestrebt wird, auf dem Gebiet der Erziehung unseres Volkes, auf dem Gebiet der Hebung der Volkskraft und der Volksgesundheit. Im November 1913.

U. W. Schmittberger,
I. Schriftführer.

Clubtouren

1. Für Her. 7./8. Dez. 1912 Windstierkopf—Felder und Vorderfelderkopf.
Tourenf.: Herr Dr. B. v. Tetmajer. Teilnehmer 7.
2. Für Ier. 8. Dez. 1912 Freudenreichalm—Fürstalm—Stümpflingfattel.
Tourenf.: Herr Dr. R. Heuß. Teilnehmer 4.
3. Für Her. 15. Dez. 1912 Brecherspitze—Stümpfling—Kofkopf.
Tourenf.: Herr Otto Reßler. Teilnehmer 2.
4. Für Her. 24./25. Dez. 1912 Bärnbadkogel—Talsenhöhe.
Tourenf.: Herr Dr. B. v. Tetmajer. Teilnehmer 6.
5. Für Her. 26.—29. Dez. 1912 Laubkogel—Bärnbadkogel—Schwarzer Rogel (Tourenkurs).
Tourenf.: Herr Dr. B. v. Tetmajer. Teilnehmer 11.
6. Für Her. 4./5. Januar 1913 Bärnbadkogel.
Tourenf.: Herr Th. Böhm. Teilnehmer 3.
7. Für Ier. 4./5. Januar 1913 Robingerhütte.
Tourenf.: Herr W. Schmittberger. Teilnehmer 15.
8. Für Her. 25.—27. Januar 1913 Stanzscharte—Kolm Saigurn—Sonnblick—Kolm Saigurn—Pochhartscharte.
Tourenf.: Herr Dr. B. v. Tetmajer. Teilnehmer 6.
9. Für Ier. 19. Januar 1913 Rechelskopf.
Tourenf.: Herr M. Schönwetter. Teilnehmer 23.
10. Für Her. 19. Januar 1913 Feuchte—Klausenberg.
Tourenf.: Herr W. Jbherr. Teilnehmer 6.

12. Für Her. 26. Jan. 1913 Jägerkamp—Benzingspitze.
Tourenf.: Herr Dr. M. v. Schwarz. Teilnehmer 4.
13. Für Ier. 2. Februar 1913 Pürschling.
Tourenf.: Herr Otto Reßler. Teilnehmer 7.
14. Für Her. 1./2. Februar 1913 Hohe Salve.
Tourenf.: Herr Dr. R. Heuß. Teilnehmer 6.
15. Für Her. 2. Februar 1913 Maroldschneid—Auerspitze.
Tourenf.: Herr Th. Böhm. Teilnehmer 5.
16. Für Her. 1./2. Februar 1913 Wiedersbergerhorn.
Tourenf.: Herr W. Jbherr. Teilnehmer 4.
17. Für Her. 9. Februar 1913 Kesselwand.
Tourenf.: Herr Dr. B. v. Tetmajer. Teilnehmer 4.
18. Für Her. 9. Februar 1913 Brecherspitze—Jägerkamp.
Tourenf.: Herr Otto Reßler. Teilnehmer 3.
19. Für Her. 15. Febr. 1913 Hochsalwand. (Lehrwartekurs 1. Teil.)
Tourenf.: Herr Dr. B. v. Tetmajer. Teilnehmer 12.
20. Für Her. 16. Febr. 1913 Riffertogel.
Tourenf.: Herr Dr. M. v. Schwarz. Teilnehmer 6.
21. Für Her. 17. Februar 1913 Wildalmjoch (Lehrwartekurs 1. Teil.)
Tourenf.: Herr Dr. B. v. Tetmajer. Teilnehmer 12.
22. Für Her. 15./16. Februar 1913 Bodenschneid—Stümpfling—Kofkopf—Auerspitze—Maroldschneid.
Tourenf.: Herr Otto Reßler. Teilnehmer 3.
23. Für Her. 15./16. Februar 1913 Lodron—Steinbergstein.
Tourenf.: Herr A. Eder. Teilnehmer 7.
24. Für Her. 22./23. Februar 1913 Im Gebiet der Rotwand.
Tourenf.: Herr Dr. M. v. Schwarz. Teilnehmer 8.
25. Für Her. 1. März 1913 Bodstein. (Lehrwartekurs II. Teil.)
Tourenf.: Herr Dr. B. v. Tetmajer. Teilnehmer 12.
26. Für Her. 1./2. März Geigelstein.
Tourenf.: Herr Dr. R. Heuß. Teilnehmer 4.
27. Für Her. 3. März 1913 Maroldschneid—Auerspitze—Benzingspitze—Jägerkamp. (Lehrwartekurs 2. Teil.)
Tourenf.: Herr Dr. B. v. Tetmajer. Teilnehmer 6.
28. Für Her. 2. März 1913 Nagelspitze—Heißplatte.
Tourenf.: Herr Th. Böhm. Teilnehmer 5.
29. Für Her. 1./2. März 1913 Schönberg—Silberkopf—Brandkopf Rampen.
Tourenf.: Herr Otto Reßler. Teilnehmer 7.
30. Für Her. 9. März 1913 Stümpfling—Kofkopf.
Tourenf.: Herr Dr. M. v. Schwarz. Teilnehmer 10.

31. Für Her. 9. März 1913 Benediktenwand.
Tourenf.: Herr W. Jblherr. Teilnehmer 5.
32. Für Her. 16. März 1913 Brecherspize—Stümpfling.
Tourenf.: Herr L. Wimmer. Teilnehmer 7.
33. Für Her. 15./16. März 1913 Feldalpenhorn.
Tourenf.: Herr Dr. R. Heuß. Teilnehmer 5.
34. Für Her. 22./24. März 1913 Groß-Benediger.
Tourenf.: Herr Otto Reßler. Teilnehmer 4.
35. Für Her. 21.—24. März 1913 Dresdnerhütte—Lange Pfaffenieder.
Tourenf.: Herr Dr. B. v. Tetsmayer. Teilnehmer 8.
36. Für Her. 21.—24. März 1913 Fleiding—Gampfenkogel—Gaisberg—Brechtorn.
Tourenf.: A. Lampl. Teilnehmer 11.
37. Für Her. 21.—24. März 1913 Bärnbadkogel.
Tourenf.: Herr Th. Böhm. Teilnehmer 11.
38. Für Her. 6. April 1913 Benzingspize—Jägerkamp.
Tourenf.: Herr Dr. R. Heuß. Teilnehmer 8.
39. Für Her. 19./20. April 1913 Kettensteinsattel.
Tourenf.: Herr Dr. B. v. Tetsmayer. Teilnehmer 4.
40. Für Her. 10./12. Mai 1913 Feldseescharte—Duisburgerhütte.
Tourenf.: Herr Dr. B. v. Tetsmayer. Teilnehmer 5.

Sommer-Clubtouren

1. 1. Juni 1913: Heuberg—Wasserwand.
Tourenf.: Herr Dr. E. Henselt. Teilnehmer 6.
2. 15. Juni 1913 Kramer.
Tourenf.: Herr Dr. E. Henselt. Teilnehmer 5.
3. 22. Juni 1913 Arnspitzen.
Tourenf.: Herr E. Rau. Teilnehmer 4.
4. 21./22. Juli 1913 Höllenthor.
Tourenf.: Herr Dr. B. v. Tetsmayer. Teilnehmer 2.
5. 26./27. Juli 1913 Alpspize.
Tourenf.: Herr Dr. B. v. Tetsmayer. Teilnehmer 4.
6. 24. August 1913 Alpspize.
Tourenf.: Herr Dr. E. Henselt. Teilnehmer 7.

Instruktionstouren

1. 1. Dez. 1913 Wendelsteingebiet. (Kartenlesen u. Skimarkierung.)
Tourenf.: Herr Dr. B. v. Tetsmayer. Teilnehmer 20.
2. 18./19. Januar 1913 Wendelsteingebiet (Kartenlesen und Alpine Befahren).

- Tourenf.: Herr Dr. B. v. Tetsmayer. Teilnehmer 10.
3. 9. Februar 1913 Peißenberg.
Tourenf.: Herr Th. Böhm. Teilnehmer 9.
4. 9. März 1913 Abwinkelberg.
Tourenf.: Herr Th. Böhm. Teilnehmer 4.
5. 13. April 1913 Schlußtour (Benzingalm).
Tourenf.: Herr Dr. B. v. Tetsmayer. Teilnehmer 30.

Uebungslaufen und Kurse

1. 10. November 1912 am Sudelfeld (Uebungslaufen).
Leiter: Dr. H. Lorenz. Teilnehmer 4.
2. 17. November 1912 am Sudelfeld (Uebungslaufen).
Leiter: Herr Dr. M. v. Schwarz. Teilnehmer 22.
3. 8. Dezember 1912 bei Fischhausen—Neubaus (Schullaufen).
Leiter: Herr E. Steinbrüchel. Teilnehmer 7.
4. 25.—29. Dez. 1912 Tourenkurs bei Ritzbübel, gemeinsam mit U. S. V. W.
Leiter: Herr Dr. B. v. Tetsmayer. Teilnehmer 11.
5. 25. Dezember 1912—1. Januar 1913 V. Alpiner Ski-Kurs für Anfänger. Gemeinsam mit D. S. C. in Brannenburg.
Leiter: Herr Mathias Zdarstky. Teilnehmer 200.
6. 5.—11. Januar 1913 I. Alpiner Ski-Kurs für Fortgeschrittene, gemeinsam mit dem D. S. C. auf dem Rotwandhaus.
Leiter: Herr Mathias Zdarstky. Teilnehmer 51.
7. 26. Januar 1913 Gindelalm—Kreuzbergalm (Uebungslaufen).
Leiter: Herr A. Eder. Teilnehmer 7.
8. 26. Januar 1913 Mitteralm (Uebungslaufen).
Leiter: Herr E. Freundlich. Teilnehmer 16.
9. 1.—5. Februar 1913 Tourenkurs auf der Kobingerhütte, gemeinsam mit U. S. V. W.
Leiter: Herr Dr. B. v. Tetsmayer. Teilnehmer 17.
10. 15.—17. Februar 1913 Lehrwartkurs, I. Teil. 1.—3. März 1913. Lehrwartkurs, II. Teil, gemeinsam mit D. S. C.
Leiter: Herr Dr. B. v. Tetsmayer. Teilnehmer 12.
11. 16. Februar 1913 Brannenburg—Mitteralm (Uebungslaufen).
Leiter: Herr Dr. B. v. Tetsmayer. Teilnehmer 36.
12. 23. Februar 1913 Schwarzenberg (Uebungs- und Schullaufen).
Leiter: Herr M. Schönwetter. Teilnehmer 38.
13. 2. März 1913: Bayrischzell. (Uebungslaufen, Uebungen im Transport Verletzter).
Leiter: Herr Dr. B. v. Tetsmayer. Teilnehmer 50.

Bericht der Lehrwarte

An der Erteilung des Unterrichts auf Übungsplätzen, Kursen und Touren haben sich folgende Fahr- und Lehrwarte beteiligt. Die eingeklammerten Zahlen bezeichnen die Arbeitstage der einzelnen):

Dr. B. v. Tetmajer (35); Otto Reßler (8); Dr. M. v. Schwarz (5); K. Eder (2); E. Steinbrüchel (1); E. Freundlich (1); Dr. H. Lorenz (1).

In einer Ausschusssitzung legte der damalige II. Clubfahrwart B. v. Tetmajer einen Vorschlag vor zur Gründung eines Lehrwartinstituts. Dieser wurde angenommen und vom Ausschuss wurden die Herren: K. Eder, C. Moos, v. Tetmajer, M. Schönwetter und M. Wopperer zu Lehrwarten des U. S. C. ernannt, nachdem auch M. Zbarsky diese Wahl bestätigt hatte. Von diesen Herren lehnten M. Schönwetter und M. Wopperer ab, dafür kam Herr Dr. Lorenz noch dazu. Am 14. November 1912 fand die erste Lehrwart-Versammlung unter dem Vorsitz des 1. Clubfahrwartes und bis zur Generalversammlung am 20. November 1913 fanden noch weitere 7 Versammlungen statt und zwar:

19. Dezember 1912	Beteiligung	4
23. Januar 1913	"	6
27. Februar 1913	"	6
17. April 1913	"	6
3. Juli 1913	"	5
22. Oktober 1913	"	5
13. November 1913	"	5

Im Verlaufe des Winters wurden noch 7 Herren zu Lehrwarten ernannt, sodaß der Club heute über insgesamt 11 Lehrwarte verfügt, und zwar die Herren:

K. Eder	} Ernennung durch den Ausschuss		
C. Moos			
Dr. B. v. Tetmajer			
Dr. H. Lorenz		Ernennung	14. November 1912
Dr. M. v. Schwarz	"	19. Dezember 1912	
E. Steinbrüchel	"	19. Dezember 1912	
Fritz Fleischmann	"	19. Dezember 1912	
E. Freundlich	"	27. Februar 1913	
W. Gareis	"	27. Februar 1913	
Th. Böhm	"	13. November 1913	
Dr. Otto Paneth	"	13. November 1913	

Die Lehrwarte sind Mitglieder des U. S. C., die über eine derartige Fahrferdigkeit und Fähigkeit im Unterrichten verfügen, daß sie

sich mit der Ausbildung sowohl der Anfänger, als auch der ausgebildeten Skifahrer beschäftigen. Entsprechend dem glänzenden Vorbilde Mathias Zbarskys werden die Lehrwarte ihre Zeit opfern, um den Mitgliedern des U. S. C. eine richtige systematische Ausbildung zukommen zu lassen. Die Tätigkeit der Lehrwarte beschränkt sich nicht allein auf das Unterrichten in Anfängen der Alpinen Skifahrtechnik, sondern sie leiten auch Instruktionstouren und halten Übungen im Kartenlesen ab, auch alle Zweige der winterlichen Touristik werden durch die Lehrwarte unentgeltlich dem U. S. C. in gefälliger Form dargeboten und es wäre sehr zu begrüßen, wenn bei diesen Übungen sich künftig eine recht zahlreiche Beteiligung einfindet.

Auf Grund der Unterrichtsordnung des Alpen-Ski-Vereins Wien hat der 1. Clubfahrwart Dr. B. v. Tetmajer eine Unterrichtsordnung nebst Ratschlägen für Anfänger ausgearbeitet und der Lehrwartversammlung vorgelegt, die auch angenommen und in Druck gegeben wird.

Ferner fand, und zwar gemeinsam mit dem Deutschen Touring-Club, ein Lehrwartkurs statt unter der Leitung des Herrn Dr. B. v. Tetmajer. Dieser wurde in zwei Abteilungen gehalten und zwar vom 15.—17. Februar 1913 auf der Mitteralm und vom 1.—3. März in Bayrischzell. Den Abschluß fand dieser Kurs in einer Hochtour in die Stubai Alpen in den Osterfeiertagen.

In der letzten Lehrwarteversammlung wurde ein Vorschlag des Herrn Dr. B. v. Tetmajer genehmigt, dahingehend, daß die Übungsläufe (Schulläufe) in Zukunft so abgehalten werden sollen, daß an jedem Sonntag ein bestimmtes vorgeschriebenes Pensum erledigt wird; nach 4 Übungstagen ist der ganze Stoff für einen Anfängerkurs durchgenommen und die Lehrwarte wissen immer, was am Übungstag vorher durchgenommen wurde.

Winterhütten-Berichte 1912/13

Winterhütte am Bärnbadkogel

Im 1. Betriebsjahre erforderte die Bärnbadhütte einen Zuschuß aus der Vereinskasse. Hauptsächlich die ungünstige Schneelage des vergangenen Winters war daran schuld, daß die Hütte nicht den Besuch erhielt, den sie nach ihrer landschaftlichen und touristischen Lage verdient hätte.

Im Hüttenbuch eingetragen sind 93 Besucher, hievon waren 87 Wintertouristen und 6 Sommertouristen, 71 Clubmitglieder und 22 Personen, die den Club nicht angehören. Auf der Hütte übernachteten 70 Personen, 8 davon waren nicht Clubmitglieder. Der

kommende Winter wird uns hoffentlich günstigere Schneesverhältnisse bescheren. Ein regerer Besuch unserer Mitglieder und auch Erleichterungen an Angehörige anderer Skivereine werden dazu beitragen, die Frequenziffer zu heben. Dann ist zu hoffen, daß der heurige Fehlbetrag bald aus unserem Wirtschaftsplan verschwinden wird.

Die Zugverbindungen nach Rißbüchel sind immer noch sehr verbesserungsbedürftig. Die Uneinigkeit zwischen den einzelnen Skivereinigungen erweist sich auch hier als hinderlich, die so notwendigen Verbesserungsbestrebungen an der richtigen Stelle zu vertreten. Der k. u. k. Zollverwaltung wird gerne anerkannt, daß sie uns bisher in jeder Weise entgegengekommen ist.

Die hervorragende landschaftliche Lage der Hütte verdient, daß unsere Mitglieder auch im Sommer die Hütte häufiger besuchen. Wer gerne still und abseits der großen Heerstraße wandert, wird droben auf seine Kosten kommen. Er wandere hinüber zu unserem Sommerberg, dem Großen Kettenstein. Der Weg ist nicht viel weiter als von Aschau herauf. Im Umfriede, wo niemand gestört und belästigt, geht es über grüne Almböden südlich des Rofgruberkogels hinauf und hinab zum Stangenjoch, von wo eine Markierung zu dem von Aschau heraufkommenden Steige leitet. Um fast 400 Meter überragt der Kettenstein seine Genossen. Auf der anderen Talseite ragen die Häupter der hohen Tauern.

Das Hüttengebiet ist als Skigebiet bereits im vergangenen Jahresbericht hinreichend gewürdigt worden.

Wenn im Tale schon alles aper ist, haben wir um die Hütte noch lange das schönste Skigelände. Unser Hüttenberg, der Bärnbadkogel, ist als einer der schönsten Skiberge im Land Tirol schon lange bekannt. Sehr günstig ist auch die Lage der Hütte für größere Uebergänge, die von den Talfstationen sehr weit und anstrengend sind. Die beiden beliebtesten Uebergänge sind nach Aschau oder zum Reisererwirt im Spertental über den Bärnbadkogel, Punkt 1955, Schwarzen Rogel und Pengelstein, ferner der Uebergang zum Paß Thurn über den Latschingkogel und die Resterhöhe. Beide Uebergänge erfordern jedoch neben alpiner Erfahrung sichere Beherrschung der Ski.

Die Einrichtung der Hütte ist durchaus gelungen. Die Hütte ist sehr wohnlich und gemütlich, leicht heizbar und dank der guten Isolierung der Außenwände leicht warm zu halten. Die beiden Hängematten werden nunmehr durch 2 Feldbetten ersetzt, sodaß jetzt 9 Personen bequem in der Hütte nächtigen können. Für Damen sind im allgemeinen Schlafraum zwei Plätze durch Vorhänge abgeteilt.

Gern wird anerkannt, daß sämtliche Besucher das Hütteninventar mit

der nötigen Sorgfalt und Sauberkeit behandelten. Der Träger Michael Marzl (Bindermich) aus Jochberg hat sich als durchaus brauchbar und verlässlich erwiesen. Bindermich ist auch auf den Brettl zuhause und kann als Begleiter auf Touren empfohlen werden.

Das k. u. k. Forstärar hat zum Zwecke des Holztransportes einen bequemen Fahrweg bauen lassen, dessen Benützung als Aufstieg empfohlen wird. Der neue Weg zweigt 5 Minuten hinter der bisherigen markierten Aufstiegsroute gegen den Paß Thurn zu von der Staatsstraße ab und wird ca. ½ Stunde lang verfolgt. Von hier aus geht es etwas steiler, links abzweigend ca. 10 Minuten weiter durch den Wald bis zur Waldgrenze und von dort über freies Unterrain nach links aufwärts steigend zur Bärnbadhütte. Der neue Aufstieg ist ca. 20 Minuten weiter als der bisherige steile Aufstieg, aber ungleich bequemer. Wenn die Genehmigung seitens des Forstärars erfolgt ist, wird der neue Weg rot-gelb-rot markiert werden. Wegen der vielen zu erwartenden Holztransporte ist aber anzuraten, sich bei unserem Träger in Jochberg zu erkundigen, ob der neue Weg für Skifahrer freigegeben ist.

Auch im kommenden Winter wird die Bärnbadhütte nur Holz und etwas Notproviand enthalten. Jeder Besucher hat deshalb für seine Verpflegung selbst zu sorgen.

P. Biedermann, Hüttenreferent.

Winterhütte am Harlosanger (Robingerhütte)

Unsere Robinger Hütte hat schon im ersten Winter den Beweis geliefert, daß mit der Pachtung ein äußerst günstiges Unternehmen geschaffen wurde.

Der letzte Jahresbericht hat schon ausführlich von der Hütte selbst erzählt und den Hergang der Pachtentstehung geschildert. Heute möchte ich nochmals ganz besonders allen jenen Mitgliedern im Namen des Clubs danken, die sich durch finanzielle Beiträge, durch Stiftung von Einrichtungsgegenständen oder durch reichliche Mitarbeit an den Vorarbeiten und der Ausstattung der Hütte beteiligt haben. Am 8. Dezember fand mit einer schlichten, nur im Kreise von Clubmitgliedern arrangierten Einweihung die offizielle Uebergabe der Robingerhütte statt, wobei der Obmann im Namen des Clubs und Rechtsanwalt Schmittberger namens der Mitglieder sprachen.

Dem Hüttenbesitzer J. A. Uer wurde das Abzeichen des Hüttenwarts überreicht. — Seiner tüchtigen und stets liebenswürdigen Frau und unserem treubewährten Robingerhans sei auch an dieser Stelle die Anerkennung für die Wirtschaftsführung der Hütte ausgesprochen.

Der Anstieg zur Hütte von Kirchberg im Spertental aus wurde mit Markierung nach unseren vielfach erprobten Markierungs-System versehen.

Eine Reihe von Mitgliedern haben die Arbeit in mehrtägigem Schaffen ausgeführt, wofür dankend Erwähnung getan sei. In Zukunft ist der Hüttenwart und einige Arbeitskräfte von Kirchberg soweit instruiert, daß ihnen die Markierungsaufstellung jeweils anvertraut werden kann.

Die Hütte war in der abgelaufenen Saison im Ganzen von 324 Personen besucht. Davon waren 275 Mitglieder des A.S.C. Auch der finanzielle Stand des Hüttenkontos kann als günstig bezeichnet werden. Fast alle Hüttenbesucher hatten Gelegenheit, in der herrlichen Umgebung Skitouren auszuführen.

Die mehrfach geäußerte Anregung, die Uebernachtungsgebühren für Nichtmitglieder zu ermäßigen, konnte der Ausschuß für die kommende Saison noch nicht begutachten. Erst mit dem Erscheinen eines wirklichen Ueberschusses aus den Hüttengebühren könnte zu einer Ermäßigung geschritten werden. Vorerst muß noch an ev. Anschaffungen oder an Abschreibungen der bisherigen Festlegungen gedacht werden.

Die bisherigen mehrmals beanstandeten Preise für Beheizung und Beleuchtung haben nach Verhandlungen unseres Kassiers mit dem Hüttenwirtschafter eine Ermäßigung erfahren.

An manch froh verlebte Stunden auf der trauten gemütlichen Kobingerhütte werden sich unsere Mitglieder gerne erinnern und hoffentlich recht oft dorthinauf mit Freunden und Gästen wandeln.

Wünschenswert ist es, für die Zukunft, namentlich an Doppelfeiertagen, sich an den Clubabenden für einen bestimmten Besuch der Hütte anzumelden, um die mehrmals unangenehm empfundene Ueberfüllung zu vermeiden.

Als Referent habe ich noch die Bitte an die Mitglieder zu richten, über den Verbrauch in der Hütte auf dem Zahlzettel genau Notiz zu führen und die Uebernachtungsbons zu verlangen, sowie den Eintrag in das Hüttenbuch nicht zu vergessen.

Der Hütte möge steigender Verkehr beschieden sein, namentlich zu mehrtägigem Aufenthalt soll sie dienen und unseren Mitgliedern und Gästen frohe Erholungstunden nach genußreichen Skitouren bieten, dann wird die mühevollen Arbeit und Bestrebung des A. S. C. auch befriedigenden Lohn finden.

Carl Refler, Hüttenreferent.

Winterhütte auf der Rauhalm (bei Lenggries)

Eher als wir vermutet haben, ist es dem Ausschuß gelungen, nunmehr auch in den bayerischen Bergen eine Winterhütte für die Clubmitglieder zu eröffnen. Dank der anerkennenswerten, aufopfernden Bemühungen unseres Mitgliedes, Herrn Obergrenzkontrolleur Hans Adler in Lenggries, haben wir in einem der herrlichsten Skigebiete unserer heimatlichen Berge, im Fjarwinkel, mit der Pachtung der 1400 Meter hoch gelegenen Rauh-alm einen ausgezeichneten Stützpunkt für Skitouren und Übungsfahrten auf eine Reihe von Jahren geschaffen.

Wiederum waren es die alten Getreuen unseres Mitglieder Stammes, welche die Vorarbeiten und Unterhandlungen geleitet haben und in uneigennützigster Weise viele Sonntage opferten, um ihren Clubgenossen ein neues Winterheim vorzubereiten.

Die Rauh-alm liegt (1400 m) östlich unter dem Seefartkreuz (1600 m) in einer breiten Mulde, umsäumt vom Mühltaled 1518 m, Brandkopf 1568 m, Silberkopf 1600 m, den Felsgruppen „im Marei“ 1563 m hoch, Maria Ed 1468, Plattel 1505 und Plattelberg nach allen Seiten geschützt nur gegen die Ostseite (Blick auf die Tegernseerberge) frei. Die angeführten Gipfel bilden mit dem nahen Schönberg 1624 m eine Reihe von herrlichen Skitouren. Um die Hütte selbst breitet sich prächtiges Skigelände aus, sodaß auch ein mehrtägiger Aufenthalt Abwechslung genug bietet.

Der Almbesitzer Dekonom Jos. Oswald zum Steinhauser in Mühlbach bei Hohenburg kam unseren Wünschen in jeder Hinsicht entgegen und hat die Hütte nach den von unserem Mitglied, Herrn Schönwetter, gefertigten Plan verändert und ausgestattet.

Eine schriftlich ergangene Bitte an unsere Mitgliedschaft, fand trotz der im Vorjahre gebrachten großen Opfer für unsere beiden Tirolerhütten, wiederum vielseitig Gehör und eine Reihe von Barstiftungen und Schenkung von Einrichtungsgegenständen sind uns zur Ausstattung der Rauhalm zugeflossen, wofür auch an dieser Stelle dankend Erwähnung getan sei. Ganz besonderen Dank sprechen wir der Münchener Lodenfabrik Joh. Gg. Frey für die Stiftung von 20 erstklassigen Schlafdecken aus.

Die Hütte selbst enthält einen großen Vorraum, in dem sich das Holzdepot, die Skiablage und Stellagen für die Waschgelegenheit und die Rucksäcke befindet. Der Aufenthaltsraum und Küche ist mit einem großen Kochofen ausgestattet. Drei Tische mit Bänken und ein Schrank für die Geschirre und sonstiges Küchengerät sind dort untergebracht. Im gleichen Raum befindet sich auch ein mit Vorhängen umgebenes Ruhebett.

Plan der Winterhütte auf der Raubalm (bei Enggries)

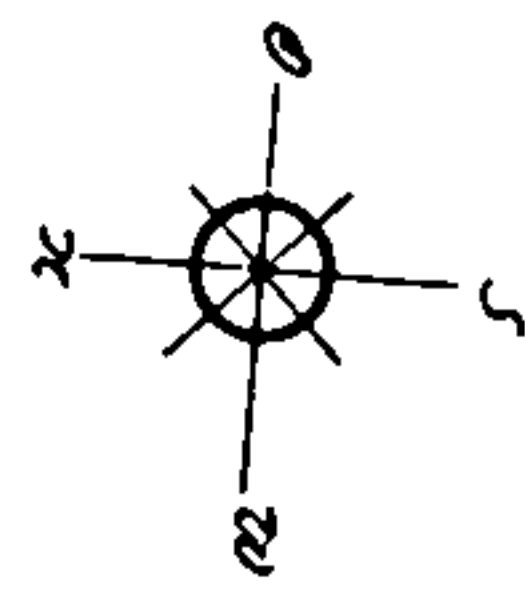
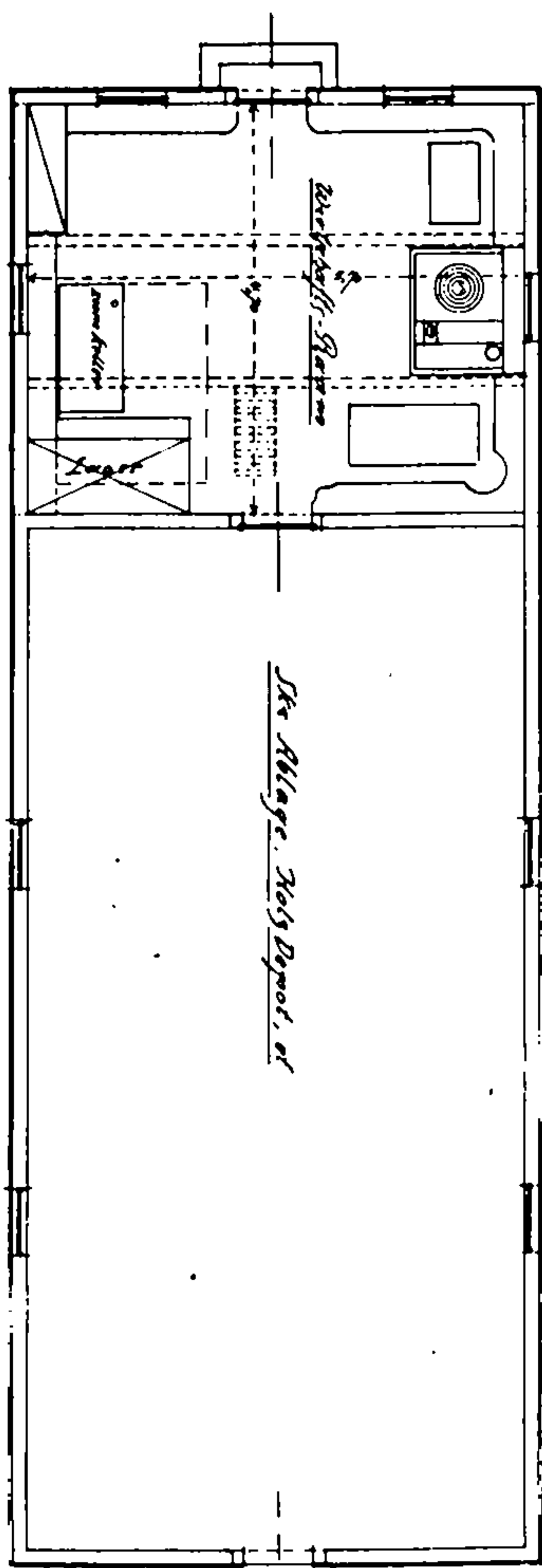

Stragendort

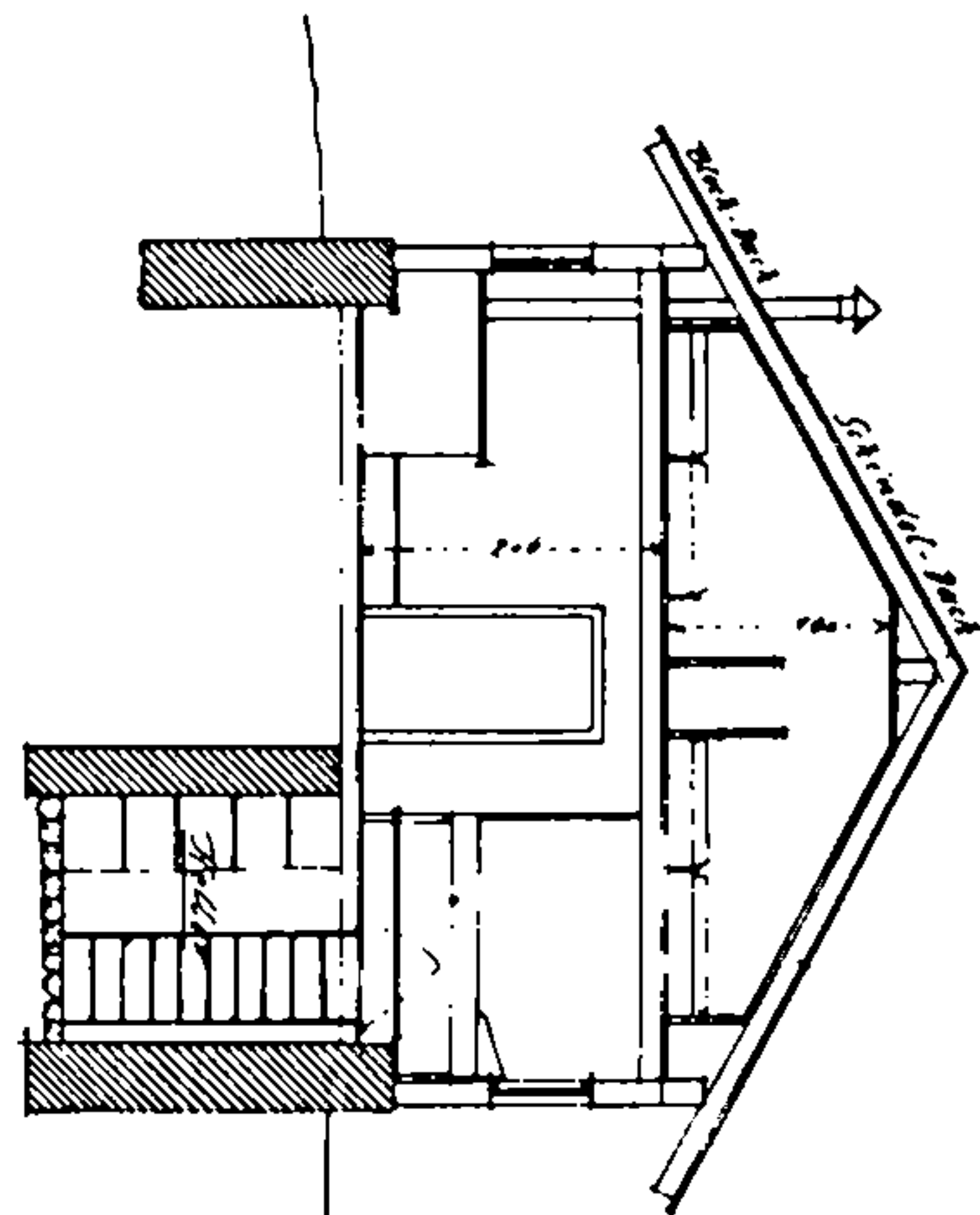

Querschnitt

Obergedächte

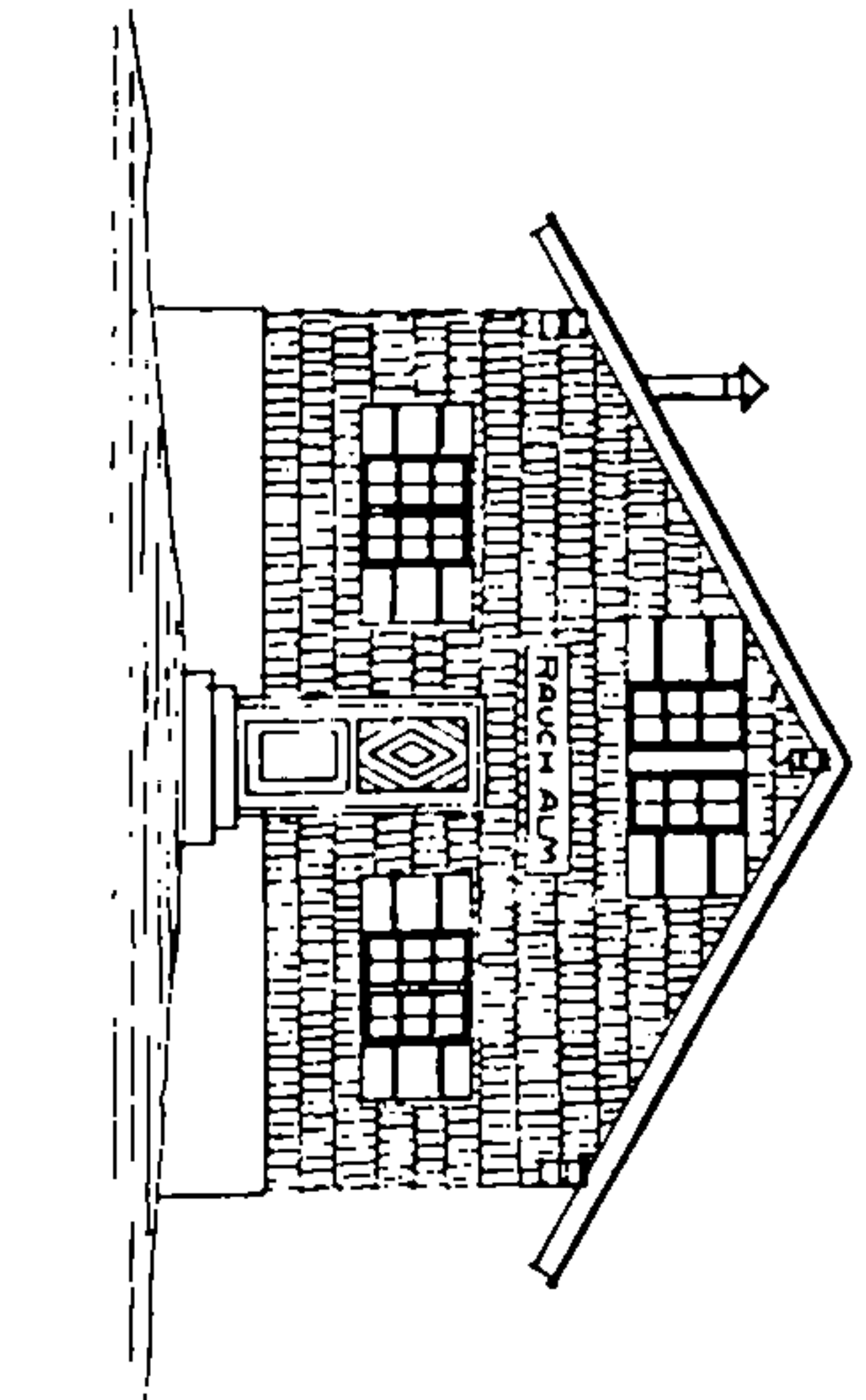
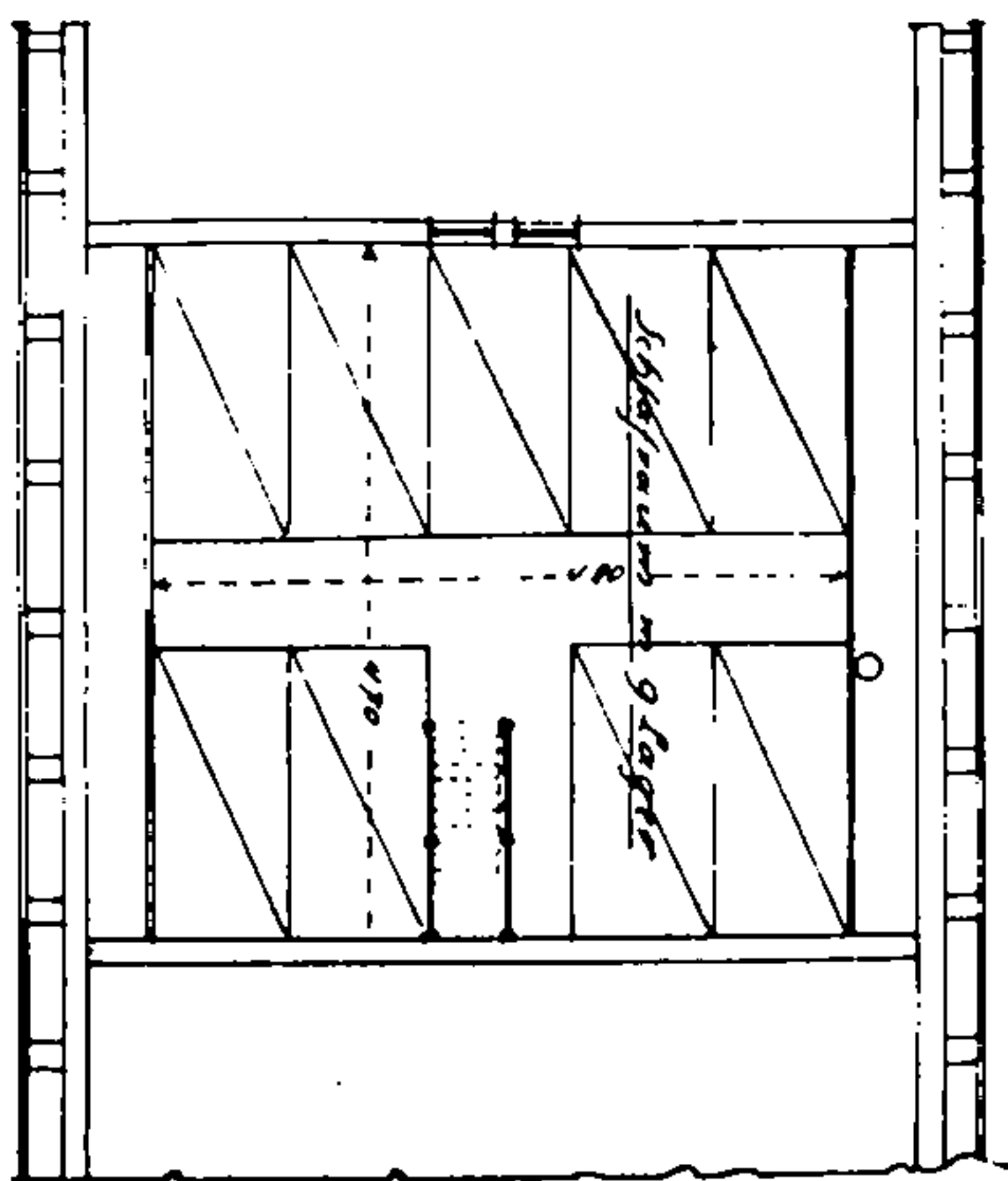

Vordachseite

Längsschnitt

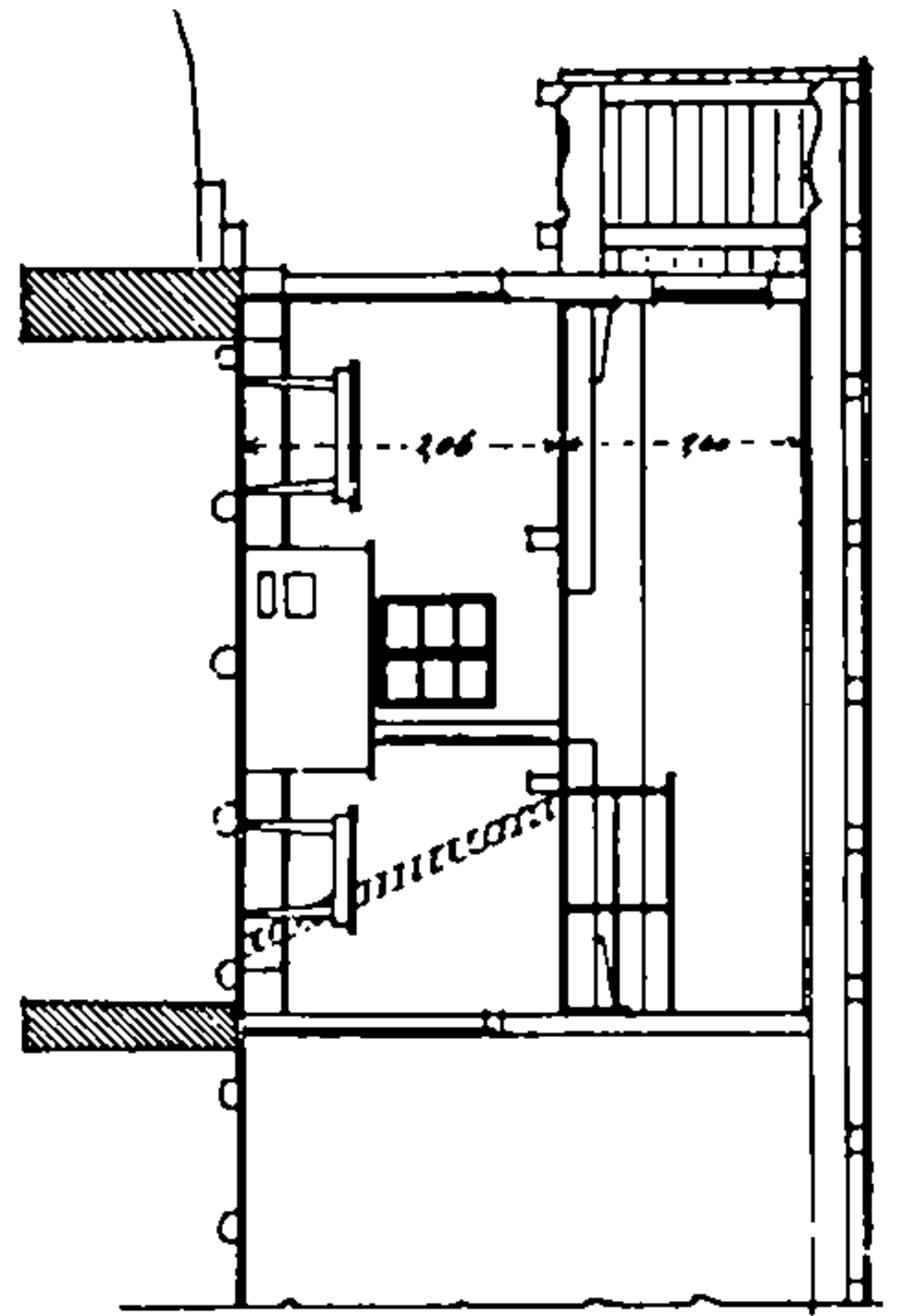

Im Dachraum, der mittels einer Treppenleiter erreicht wird, sind zehn Matratzen mit je einer Unterdecke, einem Reilpolster und Federkopfkissen, sowie insgesamt fünfunddreißig prima Schlafdecken. Zwei Lager sind für die Damen durch Vorhänge abgeteilt. Die beiden Räume sind wohnlich ausgestattet und enthalten auch Verband- und Werkzeugkasten, Koch- und Eßgeschirr, Gläser und Bestecke und alles sonst Notwendige ist reichlich vorhanden.

Die Hütte ist nur zur Benutzung für unsere Mitglieder und für von diesen eingeführte Gäste bestimmt. Der Hüttenschlüssel wird nur an den Clubabenden an Mitglieder gegen Revers abgegeben. Es wird dringend gebeten, sich an den Clubabenden vormerken zu lassen, da wir bestrebt sind, Ueberfüllungen der Hütte — was immer zu Unannehmlichkeiten führt — möglichst zu vermeiden.

Der Zugang zur Hütte geschieht nicht durch die offseitsgelegene allgemeine Eingangstüre, sondern nur durch die rückwärts (Westseite) befindliche Stalltüre; der Aufenthaltssaum ist separat verschlossen.

Alle unsere Mitglieder bitten wir, die Hütte und das Inventar schonendst zu behandeln, dieselbe in peinlich, reinlichem Zustand zu verlassen und dem Hüttenreferenten oder dem Ausschuss jede vorgefundene Unregelmäßigkeit unverzüglich zu melden, sowie über den Verbrauch und die Gebühren auf den vorhandenen Zahlzetteln genau Notiz zu führen.

Unser Mitglied, Herr E. Ehrenböck, hat das verantwortungsvolle Amt des Hüttenreferenten übernommen und bitten wir, sich über alle diesbezüglichen Fragen direkt mit ihm ins Benehmen zu setzen.

Freude und Stolz des Clubs wird es sein, wenn ein recht zahlreicher Besuch die Arbeit der Vorbereitung und Ausstattung lohnt.

Tourenbericht

Der nachfolgenden Zusammenstellung liegen die Tourenberichte zu Grunde, die unsere Mitglieder am Ende des Winters 1912/13 eingereicht haben.

Auch in diesem Jahre wurde unterschieden in Uebungs- und Bergfahrten; die unterste Grenze der letzteren liegt — außeralpine Gebiete ausgenommen — bei 1200 Meter. Als Bergfahrt zählt jeder selbständige, benannte Gipfel und kотиerte Punkt, oder der bei einer Ersteigung erreichte höchste Punkt (auch Scharten, Pässe, Föcher, Unterkunfts- und Almhütten); Gipfel usw., die am gleichen Tage zum zweiten Male betreten wurden, werden nur unter besonderen Umständen berücksichtigt.

Zur Zeit des Abschlusses dieser Zusammenstellung bestand der A. S. C. aus 270 Mitgliedern, von denen, trotz wiederholtem Mahnen, leider nur 125 Tourenberichte eingesandt haben = 46% (i. V. 64%). Darunter befanden sich 12 Fehlanzeigen; somit blieben für die Verarbeitung 113 Tourenberichte mit 1652 Bergfahrten (i. V. 1468) nebst 29 Sommerstitouren. Auf das berichtende Mitglied treffen demnach 15 Bergfahrten (i. V. 13).

Die angeführten 1681 Besteigungen bewegen sich in folgenden Höhenlagen:

von 1200—1500 m:	268	Besteigungen	(i. V. 170)
" 1500—1800 "	656	"	(" " 710)
" 1800—2000 "	408	"	(" " 318)
" 2000—2500 "	185	"	(" " 139)
" 2500—3000 "	75	"	(" " 40)
" 3000—3500 "	36	"	(" " 11)
" über 3500 "	12	"	(" " 13)
außeralpine Gebiete:	23	"	(" " 67)

Die von unseren Mitgliedern am meisten besuchten Gebiete sind die

Rißblühler Alpen (Hopfgartner Gruppe)	mit 356	Ersteigungen
Tegernseer Gebirge	" 299	"
Wendelstein-Gruppe	" 232	"
Rotwand-Gruppe	" 228	"
Ammergauer Alpen	" 79	"
Rißblühler Alpen (Glemmtaler-Gruppe)	" 64	"
Chiemgauer Boralpen	" 63	"

Die am zahlreichst besuchten Gipfel sind die folgenden:

Stimpfling	mit 68	Ersteigungen
Bärnbadkogel	" 54	"
Gampenkogel	" 52	"
Gaisberg	" 43	"
Rotwand	" 38	"
Querspizze	" 34	"
Wendelstein	" 31	"

Anschließend folgt nun der ausführliche Tourenbericht:

Ost-Alpen

Nördliche Kalk- (und Schiefer-) Alpen.

I. Westliches Vorarlberg.

Bregenzer Wald.

4 Touren.

Sefenspizze 1950 m	1	Stuiben 1749 m	2
Steineberg 1689 m	1		

II. Lechtaler Kalkalpen.

(Lechtaler Alpen.)

Parfeier Kette.

22 Touren.

Urtberger Höhe 1802 m	1	Rüfikopf 2365 m	4
Galzig 2181 m	6	Ulmerhütte 2290 m	3
Gumpelscharte	1	Valluga 2811 m	5
Maienkopf 1955 m	2		

Rotwand-Gruppe.

12 Touren.

Flegensattel 1784 m	1	Madlochjoch ca. 2400 m	2
Hasenfluh 2537 m	2	Zürfersee 2150 m	3
Madlochspizze 2564 m	4		

Tannheimer Gebirge.

3 Touren.

Edelsberg 1625 m	1	Schlida 2060 m	1
Falkenstein 1277 m	1		

Ammergauer Alpen.

79 Touren.

Aufacker, großer 1543 m . . . 1	Hörndlehütte 1
Bitterlesgrub 1291 m . . . 2	Kleinwildfeuer 1496 m . . . 5
Bleich, hohe 1638 m . . . 5	Laberjoch 1
Bleich, niedere 1590 m . . . 5	Latschenkopf 1740 m . . . 2
Felderkopf 1819 m . . . 6	Laubened 1750 m . . . 2
Grubigstein 2218 m . . . 2	Pürschling 1564 m . . . 16
Hirschbühel 1936 m . . . 1	Teufelsstättkopf 1758 m . . . 4
Hochwildfeuer 1541 m . . . 6	Ward. Felderkopf 1928 m . . . 7
Hörndle, vorderes 1485 m . . 4	Windstierkopf 1824 m . . . 9

III. Nordtiroler Kalkalpen.

Wettersteingruppe.

Wettersteingebirge.

30 Touren.

Alpspize 2620 m 4	Hochalm 1705 m 1
Edbauer 1238 m 1	Kreuzed 1652 m 15
Chrwalderalp 1493 m . . . 1	Marienbergjoch 1796 m . . . 2
Gaiskopf, hoher 1864 m . . . 1	Oberkar 1
Grieskar P. 2022 m 1	Thörten 1477 m 2
Höllentor 2090 m 1	

Karwendelgebirge.

5 Touren.

Karwendelspize 1	Seefelderspize 2210 m . . . 1
Hahnenkampel 2090 m . . . 1	Vereinsalpe 1407 1
Plumferjoch 1649 m 1	

Bayrische Voralpen.

Efbergerbirggruppe.

3 Touren.

Krottenkopf 2086 m 3	
--------------------------------	--

Tachenauer Berge.

7 Touren.

Benediktenwand 1801 m . . . 5	Zwiesel 1348 m 2
-------------------------------	----------------------------

Tegernseer Gebirge.

298 Touren.

Baumgartenschneid 1449 m . . 1	Raineralm 1258 m 2
Bodenschneid 1669 m . . . 38	Rechelkopf 1328 m 7
Bodenschneidhaus 1355 m . . . 5	Rifferkogel 1826 m 1
Brandkopf 1574 m 10	Rotkopf 1600 m 7
Brecherspize 1685 m 31	Schilden 1613 m 1
Fodenstein 1563 m 2	Schinder, bayr. 1790 m . . . 1
Freudenreichsattel 1380 m . . 13	Schinder, österr. 1808 m . . . 1
Bindelalm 1242 m 8	Schönberg 1621 m 4
Bindelalmschneid 1330 m . . 11	Seeberg 1538 m 1
Grünsee-Ed (Rostkopf)	Seefarkreuz (Silberkopf)
1581 m 29	1601 m 11
Hirschberg 1670 m 1	Stolzenberg 1604 m 2
Hochplatte 1588 m 3	Stimpfling 1506 m 68
Rampen 1603 m 4	Sulzkopf 1279 m 1
Kreuzbergalm, obere 1225 m 17	Wallberg 1722 m 1
Neureuth 1264 m 8	Wallberghaus 1499 m . . . 2
Planckensteinattel 1695 m . . 7	

Rotwandgruppe.

219 Touren.

Alpesspize 1758 m 3	Miesingsattel 1
Auerspize 1802 m 34	Nagelspize 1550 m 5
Benzingspize 1733 m 26	Raubed 1690 m 4
Benzingalm 1344 m 20	Rotwand 1885 m 42
Gaitauerlpe 1320 m 1	Rotwandhaus 1700 m . . . 17
Heißplatte 1593 m 3	Ruchenköpfe 1
Hochmiesing 1883 m 3	Soinalpe 1460 m 2
Jägerkamp 1747 m 27	Sonnwendjoch, hint. 1998 m 2
Kirchstein 1801 m 1	Taubenstein 1693 m 7
Kümpfcharte 2	Tiefentalalp, gr. 1502 m . . 2
Maroldschneid 1801 m . . . 26	

Wendelsteingruppe.

231 Touren.

Breitenstein 1623 m 6	Hochsalwand 1625 m 4
Brünnstein 1619 m 1	Kesselwand 1718 m 7
Brünnsteinhaus 1360 m . . . 2	Kirchwand 1479 m 6
Bodstein 1528 m 26	Kislahner 1469 m 2
Bucheralp 1232 m 5	Lacherispize 1633 m . . . 10
Hirschlade 1456 m 1	Lacheralm 2

Mühlberg, gr. 1221 m . . . 1	Trainsjoch 1707 m . . . 1
Reindleralm 1430 m . . . 1	Traitthen, gr. 1853 m . . . 4
Reindlerscharte 1422 m . . . 4	Traitthen, kl. 1723 m . . . 4
Rehleitenskapf 1339 m . . . 17	Unterbergerjoch 1828 m . . . 1
Sattel zwischen Kesselwand u. Lacherspizze 1422 m . . . 4	Vogelsang 1469 m . . . 10
Seewand 1664 m 2	Waldkopf 1248 m 7
Steilnerjoch 3	Wendelstein 1837 m 31
Soin 1757 m 9	Wendelsteinalm 1509 m . . . 4
Soinalpe 1526 m 5	Wendelsteinhaus 1724 m . . 11
Sudelfeldkopf 1433 m . . 17	Wildalmjoch 1720 m . . . 16
Tagweidkopf 1	Zellerscharte ca. 1600 m . . 6

Kaisergebirge.

8 Touren.

Brandkogel 1450 m . . . 3	Gamskogel 3
Brentenjoch 1262 m . . . 1	Hoched 1474 m 1

Unterberg Zug.

3 Touren.

Unterberghorn 1769 m 3

Chiemgauer Voralpen.

63 Touren.

Abered 1	Klausenberg 1535 m . . . 7
Feichted 1514 m 9	Laubenstein 1
Geigelfstein 1808 m . . . 5	Predigtstuhl 1492 m . . . 5
Heuberg 1338 m 1	Spitzstein 1597 m 6
Hochriß 1569 m 12	Spitzsteinhaus 1277 m . . . 1
Rampenwand 1679 m . . . 1	Sinnenberg 1564 m 1
Rarkopf 1497 m 9	Sonntagshorn 1960 m . . . 3
Kranzkopf 1	

Rammerkargebirge.

5 Touren.

Fellhorn 1762 m 3	Rammerkarplatte 1871 m . . 2
---------------------------	------------------------------

IV. Salzburger Kalkalpen.

Berchtesgadner Alpen.

Steinernes Meer.

2 Touren.

Breithorn 2496 m 1	Funtenseehaus 1
----------------------------	---------------------------

Göllkette.

2 Touren.

Jenner 1879 m 1	Göll 2521 m 1
---------------------------	-------------------------

Gründedzug.

3 Touren.

Urtberg 1782 m 1	Sonntagskogel 1845 m . . . 1
Gersbachalm 1650 m 1	

V. Salzburg—Tiroler Schiefergebirge.

Rißbühler Alpen.

Hopfgartner Gruppe.

349 Touren.

Bärnbadkogel 1882 m . . . 55	Lodron 1927 m 8
Bärnbadhütte 1463 m . . . 20	Nachtsöllberg 1552 m . . . 1
Brechhorn 2032 m 22	Pengelstein 1940 m 5
Ehrenbachhöhe 1805 m . . . 5	Rettensteinsattel 1955 m . . . 8
Feldalpenhorn 1926 m . . . 8	Resterhöhe 1896 m 1
Fleiding 1896 m 28	Rohboden 1968 m 1
Gaisberg 1769 m 43	Rohgruberkogel 2157 m . . . 2
Gampenkogel 1960 m 52	Salve, hohe 1829 m 4
Gerlosplatte 1760 m 2	Saupanzer 1960 m 1
Hahnenkamm 1655 m 1	Schafberg 1901 m 3
Harlosanger 1532 m 32	Schwarzenkogel 2032 m . . . 7
Razenkopf 2520 m 1	Steinbergkogel 1960 m . . . 2
Kesselboden 1700 m 2	Steinbergstein 2216 m . . . 4
Kreuzjoch 1750 m 16	Talsenhöhe 1842 m 5
Latschingkogel 1990 m . . . 2	Tanzförl 1944 m 2
Latschingkogel P. 1971 m . . 1	Torhelm 2495 m 1
Latschingkogel P. 1813 m . . 1	Wiedersbergerhorn 2128 m . 3

Glemmtaler Gruppe.

65 Touren.

Berntkogel 1735 m 1	Rißbühlerhorn 1998 m . . . 9
Filzenhöhe 2038 m 1	Rißstein 2031 m 2
Gaisberg 1780 m 1	Rohlmaiskopf 1794 m . . . 3
Grüne Böden 1	Relchalpe 2
Gamsbag 2180 m 1	Ruhfaser 2000 m 2
Hochalpspiz 1923 m 1	Laubkogel 1761 m 9
Hochedkogel 1741 m 4	P. 2034 m 2
Hochedkogel P. 1500 m . . . 1	P. 2018 m 1

P. 2050 m 1	Schütz, H. 2097 m 1
Penhab, Höhe 2115 m 1	Sintersbachhöhe 2029 m 2
Pfeiffkogel 1670 m 1	Spielberghorn 2045 m 1
Reiterkogel 1820 m 2	Stuckkogel 1886 m 5
Saalkogel 2009 m 1	Trattalpe 1557 m 2
Seidelalm 1200 m 2	Wildenkartkogel 1910 m 1
Schellenberg 2060 m 2	Wildkogel 2227 m 1
Schützskogel 2069 m 1	

VI. Salzkammergut-Alpen.

Dachsteingebirge.

3 Touren.

Dachsteinwarte 1	Stoder Zinken 2047 m 1
Hünertkogel 1	

Priel Gruppe.

5 Touren.

Hochmühlack 1720 m 1	Lawinenstein 1961 m 3
Rampel 1681 m 1	

VII. Obersteirische Kalkalpen.

Ennstaler Alpen.

8 Touren.

Karlspitze 1850 m 1	Pleßnitz-Zinken 2116 2
Laargang 1779 m 4	Pyhrngasgatterl 1348 m 1

VIII. Niederösterreichische Kalkalpen.

Schneeberggruppe.

16 Touren.

Hochschneeberg 2075 m 11	Schneealpe 2
Karalpe 2009 m 2	Windberg 1

Niederösterreichische Boralpen.

10 Touren.

Gemeindealpe 1623 m 1	Mudenkogel 1246 m 3
Hinteralpe 1313 m 4	Tirolerkogel 1386 m 2

Uralpen

IX. Westliche Grenzalpen.

Silvretta-Gruppe.

8 Touren.

Augustenberg, vord. 3233 m 1	Piz Buin 3316 m 1
Dreiländerspitze 3212 m 1	Signalhorn 3211 m 2
Eckhorn 3158 m 1	Silvrettagletscher 1
Rotfurka 2692 m 1	

Samnaun-Gruppe.

14 Touren.

Alpkopf 2012 m 4	Sattelkopf 2598 m 2
Beutelkopf 1784 m 2	Schönjochel 2493 m 2
Balmohrsattel 1800 m 2	Zwölferkopf 2493 m 2

Ferwall-Gruppe.

6 Touren.

Artberghöhe 1800 m 1	Peischelkopf 2425 m 2
Brüllerköpfe, südl. 2876 m 1	Scheibler 2988 m 1
Gaispitz 2791 m 1	

Ortler-Gruppe.

6 Touren.

Dreisprachenspitze 2843 m 2	Wormserjoch 2505 m 2
Stilfserjoch 2760 m 2	

X. Dehtaler Alpen.

10 Touren.

Aperer Pfaff 3471 m 1	Kraspeßspitze 2955 m 1
Dresdnerhütte 2308 m 2	Lange Pfaffennieder 3050 m 4
Eggefengrat 2632 m 2	

Stubai Alpen.

8 Touren.

Birchkogel 2831 m 3	Gamskogel 2965 m 3
Finstertalerscharte 2768 m 1	Trumajoch 2166 m 1

XI. Hohe Tauern.

Tuger Vorberge.

12 Touren.

Urbesertogel 2026 m 2	Ruhmefter 2285 m 2
Gamsstein 1889 m 1	Largoch 2215 m 2
Silfersberg 2505 m 1	Tulfeiner Köpfel 2022 m . . 1
Kellerjoch 2344 m 3	

Zillertaler Alpen.

2 Touren.

Gefrorene Wandspitze 3270 m 1	Schwarzenstein 3370 m . . 1
-------------------------------	-----------------------------

Venediger Gruppe.

11 Touren.

Ufham-Alpe 1678 m 2	Venediger gr. 3660 m . . . 3
Rürfingerhütte 2558 m . . . 4	Zwischenfulzbachtörl 2878 m 1
Venedigerscharte 3361 m . . . 1	

Glöckner-Gruppe.

2 Touren.

Krefelderhütte 2290 m . . . 1	Salzburgerhütte 1857 m . . 1
-------------------------------	------------------------------

Goldberg-Gruppe.

17 Touren.

Quisburgerhütte 2500 m . . . 3	Sonnblid 3106 m 3
Feldseescharte 2680 m . . . 5	Stanzscharte 2103 m 3
Pochhartscharte 2238 m . . . 3	

XII. Niedere Tauern.

17 Touren.

Eibenberg 1738 m 1	Ladenberg 2049 m 1
Gaffelhöhe 2035 m 2	Saukarfogel 2021 m 1
Grieskared 1988 m 1	Schladminger Kalbling
Gscheibeleck 2421 m 1	1645 m 3
Hausfer Kalbling 2015 m . . . 2	Spielkogel 1750 m 1
Hohe Wurzen 1805 m 1	Wildbühel 1927 m 1
Moosfered 2020 m 1	Wildbühel 1883 m 1

XIII. Steirisches Mittelgebirge.

3 Touren.

Hoched 1450 m 2	Stuhled 1783 m 1
---------------------------	----------------------------

Südliche Kalk- (und Granit)-Alpen.

Ampezzaner Dolomiten.

19 Touren.

Falzarepopaf 2117 m 5	Tre sassi 2199 m 3
Mivolau 2578 m 4	Pläzwiese 2001 m 3
Tre croci 1808 m 4	

Grödnertal Dolomiten.

17 Touren.

Goldkopf 2246 m 1	Sellajoch 2218 m 2
Grödnert Joch 2137 m 4	Seiseralm P. 1982 4
Grünseerbühel 2173 m 3	Spizbühel 1928 m 1
Raschöb 2283 m 1	Schampeitogel 1900 m 1

West-Alpen

Rhätische Alpen.

Plessur-Gruppe.

34 Touren.

Fürkli 2400 m 1	Ecesablana 2969 m 1
Rörbshorn 2658 m 1	Schiaborn 2713 m 1
Mädriegerfluh 3	Strelapaf 2377 m 1
Mattlishorn 2464 m 1	Strelapaf 2377 m 9
Parfennfurka 2436 m 2	Wasserscheide 2563 m 1
Pischahorn 2582 m 5	Weißfluh 2848 m 8

Übrige West-Alpen.

13 Touren.

Alp Scharmoin 1926 m 1	Piz Scalottas 2328 m 1
Cresta Gardons 1850 m 1	Piz Badret 2850 m 1
Gottthardhospiz 2100 m 1	Rigikulm 1800 m 1
Hahnensee 2150 m 2	Stäherhorn 2578 m 1
Mühlemäp 1285 m 1	Titlis 3239 m 2
Piz Lucendro 2959 m 1	

Außer-alpine Gebiete

Bayerischer Wald.

14 Touren.

Arber, gr.	4	Rachel, gr.	2
Falkenstein, gr.	2	Seewand	2
Lufen	1	Spitzberg	1
Mittagsberg	1	Scheuereck Berg	1

Erzgebirge.

2 Touren.

Fichtelberg	1	Reilberg	1
-----------------------	---	--------------------	---

Schwarzwald.

5 Touren.

Feldberg	2	Seebuck	1
Herzogenhorn	1	Spießhorn	1

Riesengebirge.

1 Tour.

Fuchsberg	1
---------------------	---

Tanus.

3 Touren.

Feldberg, gr.	3
-----------------------	---

Sommer-Skitouren.

29 Touren.

Cevedale 3774 m	1	Mittelbergjoch 3171 m	1
Cuna della Miniera	1	Monte Bioz 3644 m	1
Cristalospitze 3480 m	1	Ortlerhochjoch 3536 m	1
Daunjoch 3041 m	1	Palon della Mare 3705 m	1
Daunfogel 3336 m	1	Payerspitze 3430 m	1
Fanattpitze 3380 m	1	Pistalerjochel 2995 m	1
Finailspitze 3514 m	1	Schranfogel 3500 m	1
Fluchtfogel 3514 m	1	Schwarzenbergjoch 3133 m	1
Geister Spitze 3476 m	1	Similaun-Niederjoch 3017 m	1
Hauslabjoch 3300 m	1	Weißseespitze 3534 m	1
Hinterseispitze, hintere 3493 m	1	Wildspitze 3774 m	1
Hochvernagelwand 3433 m	1	Wilder Freiger 3426 m	1
Kesselwandjoch 3251 m	1	Wilder Pfaff 3471 m	1
Magdeburgerscharte 3120 m	1	Zinne	1
		Zuckerhütel 3511 m	1

Übungsläufen und Übungstouren

Bayrischzell, Bayer. Wald, Benediktbeuren, Brannenburg, Ebenhausen, Erzgebirge, Forsterhöhe, Gauting, Harlosanger, Hohenberg, Hofalm, Josefsberg, Josefstal, Kälberwaldalm, Kitzbühel, Rochelberg, Rössen, Kreuzberg, Kreinsberger Alpe, Lermoos, Lilienfeld, Mariazell, Mitteralm, Mitterndorf, Muottas Murai, Peiffenberg, Raineralm, Reit i. W., Rößfeld, Rotwandhaus, Saalbach, Semmering, Schliersee, Schwaigeralm, Schönfeldalm, Spitzingfattel, Sudelfeld, Tatzelwurm, Unternogg, Unterberger, Wendelsteinalpe, Zelleralm, Zürs.

München, im Dezember 1913.

Dr. B. v. Tetmajer,
I. Fahrwart.

Mitglieder-Verzeichnis

Stand am 1. Januar 1914.

Ehrenmitglied:

Zdarsky, Math., Privatgelehrter, Markt b. Liltenfeld, i. Trausental (Niederösterreich), Gut Habernreith.

Mitglieder:

Adam, Wilhelm, k. b. Zollinspektor, Fürth i. Bayern, Peterstr. 2.
Adler, Hans, Zolloberkontrolleur, Peggries.
Albala, M. D., Journalist, Wien I, Schulerstr. 14.
Alfeld, Emil, stud. ing., München, Stegfriedstr. 11/II I.
Alter, Dr. W. von, k. k. Ministerialsekretär, Wien, Reithlegasse 15.
Aluf, Nicolai, Presse Photo-Verlag, München, Kaiserstr. 57/III.
Armbruster, Hermenegild, Dr. jur., Privatgelehrter, München, Angererstr. 38/0.
Armbruster, Frä. Lulu, München, Ungererstr. 38/0.
Aulhorn, Hans, Kunstmaler, Dresden-L., Liebigstr. 15.
Bährer, Horst, Referendar, Wernigerode i. S., Hornstr. 11.
Barth, Richard, Dipl.-Ing., Assistent am Chem.-Techn. Institut, Eohenheim in Württemberg.
Bartsch, Dr. Walter, k. Amtsrichter, Chemnitz, Henriettenstr. 26/III.
Bauer Bernhard, Kaufmann, München, Auenstr. 29/0.
Baumann, Adolf, Dipl.-Ingenieur, München, Frühlingsstr. 23/II.
Baur, Carl, Architekt, München, Westermühlstr. 16.
Bauriedl, Otto, Kunstmaler, München-Harlaching, Lindenstr. 33.
Bäumer, Eduard, Oberingenieur, Wien I, Wipplingerstr. 23/I.
Baudissin, Eva Gräfin von, Schriftstellerin, München, Ohmstr. 14/III.
Berner, Eugen Friedrich, Kunstmaler, Hachendorf am Pilsensee (Obb.).
Bieber, Georg, Baumeister, Nürnberg, Laufertorgraben 41.
Biedermann, Paul, Architekt, München, Rottmannstr. 14.
Bissel, Dr. Leslie, Professor, München, Konradstr. 14.
Bittner, Leo Olaf, Direktor, München, Oberländerstr. 18.
Blum, Frä. Sophie, Tonkünstlerin, München, Ismaningerstr. 82.
Böhm, Theobald, Oberingenieur der Lokomotivfabrik Maffei, München, Agnesstr. 6/I.
Böhm, Frau Frieda, Oberingenieursgattin, München, Agnesstr. 6/I.
Borst, Dr. Max, Professor, München, Prinzregentenstr. 11/I.
Bohne, Wilhelm, Ingenieur, München, Ohmstr. 3/II r.
Breinl, J. C., k. k. Professor, Prag-Karolinental, Havlicekg. 5/III.
Brenner, Fritz, Kaufmann, München, Karlstr. 77/II I.
Briegleb, Degenhart, Bankbeamter, München, Nymphenburgerstr. 178/III.
Brudmann, Hugo, Verleger, München, Karolinenplatz 5/II.
Buche, Eugen, Architekt, München-Harlaching, Ulmenstr. 13.
Büchs, Karl, Kaufmann, München, Amalienstr. 91/0.
Bühlmeyer, Otto, Dipl.-Ingenieur, München, Josephpl. 4/I m.
Compton, Edward F., Kunstmaler, Feldafing a. Starnbergersee.
Cormeau, Alfred, Landshut (Niederbay.), Kirchstr. 229.
Cormeau, Hans, Ingenieur, Gera (Reuß), Engländerstr. 21/III.
Crasser, Richard, Kaufmann, Pasing, Riemerschmiedstr. 17.
Crasser, Frä. Anna, Kaufmannstochter, Pasing, Riemerschmiedstr. 17.

Daubert, Johannes, Privatgelehrter, Neu-Pasing, Scharnhorststr. 24.
Dager, Hans, Kirchberg i. Tirol.
Derigs Ferdinand, Ingenieur, München, Rüdertstr. 6.
Deschler, Eduard, Buchdruckerelbesitzer, München, Daiserstr. 45/III.
Dieb, Theodor, Kaufmann, Nürnberg, Burgschmietstr. 10/III.
Dieb, Frau Emmy, Kaufmannsgattin, Nürnberg, Burgschmietstr. 10/III.
Dittmeyer, Heinrich, Bankbeamter, München, Seidlstr. 12/0 r.
Doposcheg-Uhlar, Dr. phil. Jos., k. u. k. Hauptmann a. D., München, Ohmstraße 15/IV.
Dorfelder, Robert, Fabrikant, München S. 50, Königsdorferstr. 10/I I.
Dorn, Dr. Hanns, Hochschulprofessor, München-Grünwald, Zeillestr. 64.
Dreier, Heinrich, cand. ing., München, Dachauerstr. 45 Hpt.
Eder, Xaver, Baugeschäftsinhaber, München, Zielstattstr. 1/I, Telefon 7083.
Egger, Dr., Kirchberg i. Tirol.
Ehras, Georg, Oberintendantur-Sekretär, München, Wittelsbacherstr. 15/III.
Ehrenböck, E., Metallbildhauer, München, Reichenbachstr. 1a/II. Telefon 31943.
Eisenkling, Leo, Buchhalter, München, Westendstr. 22/0.
Eller, Wilhelm, Maschinenmeister, München, Gebfattelstr. 13/I.
Ellinger, Dr. Max, Rechtsanwalt, München, Herzog Wilhelmstr. 33/II.
Endras, Dr. Th., Rechtsanwalt, München, Sonnenstr. 28/II.
Engels, Fritz, Berlin W. 56, Jägerstr. 23.
Erhardt, Max, Bankbeamter, München, Linprunstr. 78/II.
Erler, Heinrich, k. pr. Hauptmann i. d. Betriebsabteilung d. k. pr. Militär-Eisenbahn-Kommandos z. Versuchsabtl. d. Verk.-Truppen; Flieger, Schoeneberg-Berlin, Gothenstr. 17.
Erdorff-Rupffer, Nicolai von, Ing. Agr. u. stud. rer. polyt., München, Prinz Ludwigstr. 8, Pension „Metropol“.
Feil, Edmund, Ing. du chemin de fer de Bagdad à Cregli Bilafets Romiah, Anatoli Turquie Asiatique.
Feilner, Ernst, stud. ing., München, Schnorrstr. 4/III.
Fleischmann, Friedrich, Kaufmann, München, Donnersbergerstr. 28. Telef. 7412.
Fleischmann, Wilhelm, Bankbeamter, München, Max Weberplatz 4/III.
Freundlich, Erich, Dipl.-Ingenieur, München, Thormwaldsenstr. 21/II I.
Frey, Dr. Peter, Zahnarzt Frankfurt a. M., Opernplatz 2a.
Fürth, Wilhelm, Privatbeamter, Wien III, Fasangasse 27.
Gareis, Rud. Wilh., Vorstand der kgl. Lehranstalt Weitzhöchheim b. Würzburg.
Geiger, Wolf, Gymnasialassistent, Eichstätt.
Gernler, Hermann von, Rechtsprakt., München, Schönfeldstr. 30/I r. Ob.
Gerngroß, Albert, Kaufmann, Wien I, Getreidemarkt 2.
Godner, Hans, Privatsekretär, München, Georgenstr. 10/III.
Godin, Emil, Freiherr von, München, Reichstr. 8/I r.
Gödl, Frau Lilli, Malerin, München, Theresienstr. 75.
Graf, Joh. Nep., Bankbeamter, Obermenzing Nr. 83.
Gruber, Georg, stud. med., München, Aldringenstr. 11/0.
Gürke, Wilhelm, cand. chem., München, Heßstr. 48/0.
Haberstroh, Ludwig, Oberingenieur, München, Paul Heysestr. 3/I I.
Hannaf, Gustav, Brunn.
Hartmann, Aug., Ingenieur, Landshut, Althelmüllerstr.
Haselkuß, Alb., Dipl.-Ing., Brüssel, Boulevard du midi 41.
Haus, Leo, stud. arch., Wien I, Schmerlingplatz 2.
Haußmann, Franz, k. Oberwerksführer, Pasing, Wörnzhofstr. 3/III.
Hamburger, Frä. Mathilde, München, Plinganserstr. 113.

Heilbronner, Hugo, Disponent, München, Prinz Ludwigshöhe, Josefinenstr. 4.
 Heim, Paul, Rechtsanwalt, München, Schönfeldstr. 34/I I.
 Henle, Ernst, städt. Bauamtmann, München, Karlstr. 22/II.
 Held, Karl, Betriebsleiter, Landsbut (Niederbayern), Altdorferstr. 10.
 Helzel, Jos., Holzhändler, Rosenheim, Münchenerstr. 24.
 Henselt, Dr. E., Intendantur-Assessor, München, Fliegenstr. 1a/III.
 Hermann, Jos., Fabrikant, München, Bayerstr. 21/0.
 Herrmann, Jos., Kaufmann, München, Rosental 21.
 Hertrich, Heinrich, Prokurist, Hof i. Bayern, Bismarckstr. 4.
 Hess, Dr., Dipl.-Ing., München, Gabelsbergerstr. 36/I.
 Heselberger, Fr. Emmy, München, Schillerstr. 29/III.
 Heuß, Robert, Dr. ing. und Dipl.-Ing., München, Schwaigerstr. 4/II. 100
 Heuß, Frau Ria, München, Schwaigerstr. 4/II.
 Hieber, Frz. X., Geschäftsführer, München, Pestalozzistr. 21/0.
 Hillburger, Wilh., cand. med., München, Residenzstr. 13.
 Höfling, Wilh., Ingenieur und Reallehrer, Landsbut.
 Hohenleitner, Jos., Direktor, München, Pottentofenerstr. 32/III.
 Hochsilzer, Jos., Gasthof- und Sägewerksbesitzer, Jochberg i. Tirol, b. Ritzbühel.
 Hochmeier, Jos., Beamter d. Oesterr. Lloyd, München-Laim, Luchstr. 9½.
 Hoehn, M. Ritter von, Erzellenz, k. b. Generalleutnant, Rgts.-Kommandeur
 des k. b. 6. Div. Regensburg.
 Hummel, Robert, Dipl.-Ing., München, Obermayerstr. 1/I.
 Hummel, Carl, Kaufmann, München XIX., Orffstr. 11/0.
 Jahreis, Robert, Kaufmann, Münchberg i. Bay.
 Jarke, Fr. Elsa, Starnberg, Villa Rod, Poffenhofenerstr.
 Jarke, Fr. Hedwig, Kunstmalerin, Starnberg, Villa Rod, Poffenhofenerstr.
 Jacobi, Dr. Mag. Josef, Syndikus (volkswirtsch. Beirat), Gern, Magdalenen-
 straße 15/I.
 Jblherr, Wilhelm, Bantbeamter, München, St. Paulstr. 10/IV.
 Kaltenbrunner, Otto, Prägeanstalt, München, Klenzestr. 34/I.
 Kaspar, Friedr., Fabrikant, München, Hohenzollernstr. 47. Telefon 31 397.
 Kauba, Franz, Kaufmann, Wien VII, Kaiserstr. 15.
 Kellner, Aug., Regierungsbaumeister, Ebersberg i. Oberbay., Malteserstr. 6.
 Kehler, Karl, Kunstmaler, München, Hohenzollernstr. 47/IV. 120
 Kehler, Otto, Bantbeamter, München, Zieblandstr. 4/I.
 Kienzerle, Otto, Fabrikbesitzer und Ingenieur, Oberau b. Garmisch (Oberbay.).
 Kislinger, Dr. L., Regierungssatzgehilfe, München, Loristr. 1/0.
 Klarmann, Hans, Rechtsanwalt, Hengersberg i. Niederbayern.
 Knab, W., Ingenieur, München, Breisacherstr. 4/III.
 Knab, Willy, Kaufmann, München, Schneckenburgerstr. 14/I r.
 Köberlin, Karl, Dipl.-Ing., München, Glückstr. 6/II.
 Köllensperger, Mag. Dipl.-Ing., Innsbruck, Fischerstr. 7.
 Koziczinsky, Konrad, Architekt, Myslowitz, D.-S., Neue Kirchstr. 4.
 König, Erich, Kaufmann, München-Großhesselohe, Villa Königshorst.
 Krapf, Konrad, Gymnasiallehrer, Schondorf a. Ammersee, Landerziehungsheim.
 Kraus, Viktor, Dekor.-Maler, Wien VI./2, Stumpfergasse 28.
 Kraus, Adolf, Ingenieur, München, Herzog Wilhelmstr. 22/II.
 Krause, Fr. Elisabeth, cand. phil., München, Ungererstr. 22/II I.
 Krause, Fr. Marja, Zeichenlehrerin, München, Ungererstr. 22/II I.
 Kresse, Johann, Fabrikant, München, Linmillerstr. 20.
 Kronecker, Mag. Architekt, München, Oberländerstr. 5b/IV.
 Kurz, Heinrich, Ingenieur, München, Schellingstr. 70.

Künzler, Hugo, k. k. Beamter, Wien XVIII., Währingerstr. 94/I.
 Lachmann, Julius, Hamburg, Neuerwall 26. 140
 Lammers, Gustav, Verlagsbuchhändler, München, Sternstr. 18/IV.
 Lampl, Alois, Postsekretär, München, Lindwurmstr. 129/III Gg.
 Landthaler, Fr. Emmy, R. Försterstochter, Unternogg bei Altenau (Oberbay.).
 Lang, Ludwig, cand. ing., München, Blütenstr. 23/IV.
 Lasser, Konrad, Kaufmann, München, Weihenburgerstr. 18/I.
 Laubmann, Ernst, Dr. ing. u. Dipl.-Ing., Schweinfurt, Ultramarinfabrik a. Bahn.
 Lechner, Hans, R. Rentamtsassessor, München, Klenzestr. 87/I r.
 Lechner, Mag. R. Bankbuchhalter, München, Klenzestr. 87/Tr.
 Lechner, Rich., Kaufmann, München, Gebfattelstr. 13/I.
 Lehmkühl, H. L., Kunstmaler, München, Gifelastr. 12.
 Lerner, Wilh., Kaufmann, Frankfurt a. M., Falkstr. 79.
 Leschner, Otto, Kaufmann, München, Brienerstr. 3.
 Lischmann, Dr. med. Paul, Nervenarzt, München, Weinstr. 14.
 Lorenz, Herm., Dr. med., Arzt, München-Planegg, Ruffiniallee 34.
 Lorenz, Frau Marie, Ärztenngattin, München-Planegg, Ruffiniallee 34.
 Lucanus, Dr., Augenarzt, Sanitätschef, Gotha.
 Lunkenbein, Dr. H., Oberarzt, Unsbach, städt. Krankenhaus.
 Mack, Gottfried, R. Finanzassessor, Speyer, Schwerdtstr. 6.
 Magg, Fr. Anna, Starnberg, Maximiliansstr. 66.
 Mair, Mag. München, Balanstr. 8a/III. 160
 Mändler, Karl, Pianofortefabrikant, München, Rosenstr. 10/I.
 Mann, Karl, Kaufmann, München, Burgstr. 6/III.
 Marc, Dr. Ludwig, R. Professor, Direktor, München, Akademiestr. 21/I.
 Marc, Frau Marie, Direktorsgattin, München, Akademiestr. 21/I.
 Marg, Wilhelm, Kunstmaler, München, Görresstr. 17/IV.
 Mayr, Dr. Karl, cand. med., Landsberg a. Lech.
 Mayr, Richard, Rechtspraktikant, München, Adalbertstr. 36/II.
 Mayerhofer, Hans, Magistratsbeamter, München, Lilienstr. 36/III.
 Medel, Fr. Elsa, München, Widenmayerstr. 14.
 Meißel, Dr. Karl, Zahnarzt, München, Theresienstr. 31/I.
 Meißinger, Jos., städt. Sparkassenbuchhalter, München, Wittelsbacherstr. 8/II.
 Mendl, Karl, Kaufmann, Wien VII.II, Burgstr. 12.
 Michel, Heinrich, Apotheker, München, Meßstr. 5 (Germania-Apothek).
 Michel, Fr. Johanna, Landgerichts-Direktorstochter, München, Herzogstr. 7/III.
 Michelsen, Walter, cand. phil., München, Hohenzollernstr. 50.
 Moos, Carl, Kunstmaler, München, Ruffinistr. 12. Telefon 13 833.
 Moos, Frau Lina, Kunstmalerstochter, München, Ruffinistr. 12.
 Morgenroth, Fr. Mathilde, München, Leopoldstr. 54/I.
 Morneburg, J., R. Regierungsrat, München, Justizpalast 35.
 Moser, Fr. Anny, Inhaberin der Firma L. Goldschmidt, München, Idstatt-
 straße 9/0 r., Wohnung: Augustenstr. 67/I r. 160
 Mozer, Wilhelm, Kaufmann, Adalbertstr. 31a.
 Müller, Josef, Privatier, Wien IX., Waisenhausgasse 8.
 Müller, Oskar, Rechtsanwalt, Berned (Oberfranken).
 Müller, Rudolf, Buchhändler, München, Lindwurmstr. 21/0.
 Müller, Fr. Lina, Lehrerin, München, Königinstr. 59/III I.
 Münscher, Georg, Fabrikant, München, Mannhardtstr. 8.
 Münscher, Frau Berta, Fabrikantengattin, München, Mannhardtstr. 8.
 Muselik, Erich, Kaufmann, Konstanz, Hussenstr. 23, Buchdruckerei Muselik.
 Neuburger, Wilhelm, Rechtsanwalt, München, Schillerstr. 29.

Nidermayer, Adolf, Kaufmann, München, Ferdinand Mariastr. 25/0.
 Oelsner, Dr., prakt. Arzt, Gotha.
 Paneth, Dr. med. Otto, München, Leopoldstr. 62.
 Palmberger, Albert, Kaufmann, München, Bauerstr. 17/0.
 Peter, Franz von, Betriebsingenieur, Artillerie-Werkstätte, München, Schleiß-
 heimerstr. 87/I.
 Pinggéra, Dr. Heinrich, Arzt, München, Tal 13/I.
 Pinggéra, Frau Anny, Ärztensgattin, München, Tal 13/I.
 Piper, Fel. Gertrud, Geh. Hofrats Tochter, München, Dettingenstr. 25.
 Plah, Ernst, Kunstmaler, München, Schellingstr. 26/IV.
 Pollat, F. G., Prokurist, Wien XII./1, Hangstr. 56.
 Pollat, Gustav, Bezirksrat, Wien IV., Wallgasse 19. 200
 Pospischil, Sigm., Rechtsanwalt u. stellvertr. Bankdirektor, München, Lin-
 millerstr. 7/I.
 Pring, Josef, Kaufmann, Aachen, Dahmengraben 3/5.
 Pühn, Ernst, Rechtsanwalt und Direktor der Bayer. Hypotheken- und Wechsel-
 bank, München I, Brieffach I.
 Radlmaier, Martin, Lehrer, München, Nymphenburgerstr. 176/I.
 Rau, Emil, Prokurist, München, Bismarckstr. 16.
 Rednagel, Eugen, Kaufmann, München, Holzstr. 3.
 Ridmer-Ridmers, W., Morphologe, Innsbruck, Maximiliansstr. 3.
 Rid, Anton, Hoflieferant, München, Fürstenstr. 7.
 Rose, Georg, Direktor des Landerziehungsheims, Unterschondorf a. Ammer-
 see (Oberbayern).
 Rosmanit, Dr. Josef, Sanitätschef, Wien III./3, Strohgasse 18.
 Rühl, Dr. Karl, Kammergerichtsreferendar, Berlin N. 37, Schönhauserallee 3/II.
 Salm-Salm, Prinzessin Eleonore, München, Maximiliansplatz 7/III.
 Sauer, Dr. Arthur, Fabrikbesitzer, Zwingenberg i. Hessen.
 Saigger, Adolf, Reisender, München, Landwehrstr. 63/I.
 Sartorius, W., Architekt, München-Planegg, Karlstr. 3.
 Sartorius, Frau Jenny, Architektensgattin, München-Planegg, Karlstr. 3.
 Sartorius, Fr. Elli, Rentnerstochter, Planegg „Am Rosened“, Karlstr. 10.
 Saz, Alois, Kaufmann, München, Lindwurmstr. 45.
 Schab, Georg, Dipl.-Ing., Mannheim, Heinrich Lanzstr. 26/IV.
 Schaled, Dr. Rudolf, Hof- u. Gerichtsadvokat, Wien, Zeltmstr. 12. 220
 Schalscha, Dr. Erich, Referendar, Breslau VIII., Körnerstr. 39.
 Scheiner, Philipp, Kaufmann, Stuttgart, postlagernd.
 Scherer, Wilh., Kaufmann, München, Odeonsplatz, Inh. der Fa. Max Schulze.
 Scheu, Otto, Verf.-Beamter, München, Wiedenmayerstr. 50/II I.
 Schleinkofer, Heinrich, Dipl.-Ing., München, Rosental 2/IV.
 Schlicht, Heinrich, rechtskund. Magistratsrat, München, Händelstr. 1.
 Schmidt, Adolf, Dr. jur. Rechtsanwalt, Wolfratshausen, „Alte Post“.
 Schmid-Lindner, August, Professor der kgl. Akademie der Tonkunst, München,
 Königinstr. 73/III.
 Schmittberger, Andreas Werner, Rechtsanwalt, München, Bayerstr. 35/II,
 Telefon 11 663.
 Schönheimer, Wilh., Kaufmann, München, Rothmundstr. 6/III r.
 Schönwetter, Math., Bauführer, München, Bereiteranger 10/II.
 Scholz, Carl, Kaufmann, München, Hiltensbergerstr. 21/I I.
 Scholze, Albert, Bankbeamter, München, Hiltensbergerstr. 19/III.
 Schreiber, Ferdinand, Buchdruckerbesitzer, München, Rosental 6.
 Scholz, Richard, Kunstmaler, München, Schwantalerstr. 11.

Schöneder, L., Rechtsanwalt, Freising.
 Schrön, Hans, Dipl.-Ing., München, Georgenstr. 142/II m.
 Schubert, Curt Dr. med., Spezial-Arzt, Cassel, Wilhelmshöhe-Allee 55.
 Schubert, Frau Margarethe, Ärztensgattin, Cassel, Wilhelmshöhe-Allee 55. 240
 Schumacher, Rich., Geschäftsführer, München, Ludwigstr. 26.
 Schüh, Karl, k. b. Major, Ingolstadt, R. Geschützgießerei.
 Schwarz, Maxim. Frhr. von, Dr. ing. u. Dipl.-Ing., München, Luisestr. 60/II.
 Schweisgut, Dr. Ferd., Chemiker, München, Hermann Lingstr. 9/0.
 Sebold, Theodor, Regierungsbaumeister, Sarbasely-Kleinasien, Bagdad-
 bahnbau.
 Selz, Dr. Alfred, Rechtsanwalt, München, Elisabethstr. 23/II.
 Selz, Dr. Eugen, Augenarzt, München, Barerstr. 5/0.
 Semlinger, Dr. Karl, Arzt für Chirurgie und Orthopädie, Bamberg, Schiller-
 straße 11/I.
 Siebede, Aug., Dentist, München, Karlsplatz 19.
 Siegwart, Hugo, Bildhauer, München, Clemensstr. 40/II Ggb.
 Simon, Dr. jur., Robert, München, Widenmayerstr. 14.
 Simon, Erik, stud. phil., Herzog Rudolfstr. 32/I.
 Simon, Kurt, stud. med., München, Widenmayerstr. 14.
 Siegl, Johann, Verleger, Dresden-U., Altmarkt 3.
 Stahl, Michael, Ingenieur, München-Gern, Rindermannstr. 9.
 Stauffer, Hans, Hotelier, Nürnberg, Bahnhofstr. 13.
 Steinbrüchel, Ernst, Amtsanwalt, München, Luenstr. 7/II r.
 Steiniger, Alfred, R. Major a. D., München, Römerstr. 6/I.
 Stobaeus, Oskar, Rechtspraktikant, München, Jägerstr. 10/I.
 Straub, Georg, Privat-Sekretär, Brannenburg.
 Straub, Frau Frieda, Ingenieursgattin, München, Agnesstr. 14/II Ggb. 260
 Strodel, Mich., Prokurist, München, Gravelottestr. 3/I.
 Stolz, Albert, Chefredakteur und Verleger, München, Königinstr. 37.
 Swatek, Ludwig, Elektriker, Wien IX., Lichtensteinerstr. 10a.
 Tanner, Mrs. J. L., München, Maximiliansplatz 7.
 Tanner, Miß Ruth J., München, Maximiliansplatz 7.
 Tetmajer, Bruno von, Dr. ing. und Dipl.-Ing., München, Frühlingstr. 3/II.
 Telefon 5652.
 Tetmajer, Helmar von, Dipl.-Architekt, Oberingenieur im k. k. Ministerium für
 öffentl. Arbeiten, Wien XVIII., Hoffstattgasse 6.
 Tetmajer, Frau Mabel von, München, Frühlingstr. 3/II.
 Tritsch, Dr. Paul, Advok. Konz., Wien IX., Schlicgasse 6.
 Troidl, Rudolf, Beamter der österr.-ungar. Bank, Wien, Rosilergasse 4/I,
 Th. 17.
 Umfahrer, Jos., Bankbeamter, München, Hahnenstr. 3/0.
 Uh, Franz, Vorstand des Landerziehungsheims f. Mädchen, Breitbrunn a.
 Ammersee.
 Volk, Fr. Else, München, Angererstr. 64.
 Volk, Fr. Hansy, Direktionsrats Tochter, München, Angererstr. 64.
 Vohburger, C. M., Ingenieur, München, Prinz Ludwigshöhe.
 Wagenhäuser, Karl, R. Hofrat, München, Arcostr. 2/I.
 Weber, Ernst, Dr. phil., München, Elisabethstr. 19/III I.
 Wehner, Karl, Prokurist der Alt.-Gef. Löwenbräu, München, Nymphen-
 burgerstr. 156a.
 Weinberg-Schmittberger, Fr. Clementine, München, Bayerstr. 35/II.
 Weiß, Franz, München, Bayerstr. 1/I I. 280

Welde, Dietrich, prakt. Zahnarzt, München, Adalbertstr. 68/I.
 Wendisch, Richard, Ingenieur, München, Agnesstr. 37/III I.
 Wismaier, J., R. Oberstabssekretär, München, Arcostr. 6/I.
 Willer, Dr. Robert, Wien XVI./2, Neulerchenfelderstr. 35.
 Wimmer, Edg., cand. math., München, Arcisstr. 57/I r.
 Windesheim, Ernst, Dr. med. appr. Arzt, München, Thormaldsenstr. 21/II I.
 Winter, Hans, Bildhauer, Charlottenburg, Uhlandsstr. 194/II.
 Wirth, Rich., Generalagent, Aachen, Hubertusstr. 13.
 Wolf, Rudolf, Reisebürobeamter, München, Hohenzollernstr. 105/I.
 Wopperer, Michael, geh. Kalkulator, München, Reichenbachstr. 1a.
 Zauner, Phil., Postsekretär, München, Hedwigstr. 10/II r.
 Zengerle, Hugo, Bankbeamter, München, Tengstr. 1/III r.
 Ziegler, Max, Ingenieur, Pasing II, Riemerschmidstr. 44/I.
 Zimmermann, Bruno, Rechtsanwalt, München, Naderlingerstr. 2/I.
 Ziffler, Peregrin, Assistent d. Metr. Stat., München, Gabelsbergerstr. 78/0.
 Zürn, Max, R. Major u. Adjutant beim Gen.-Kdo. des II. U.-C., Würzburg,
 Kottkreuzstr. 9/I.
 Zöhle, Frä. Maria, Oberlandesgerichtsrats-tochter, München, Theresien-
 höhe 3/d.

Nachtrag

Bals, Georg, Reg.-Adj. d. d. München, Lieberrstr. 10/III.
 Brielmayer, Alfred, I. I. Oberlandesgerichtsrat, Mödling b. Wien, Viechtl-
 gasse 4.
 Butting, Max, Musiker, München, Nordendstr. 67/III. ³⁰⁰
 Carnier, Dr. Karl, Dozent an der Kriegsakademie, München, Kirchenstr. 2/IV.
 Driller, H., stud. phil., München, Görresstr. 3/II r.
 Eismayer, Karl, Dr. phil., Chemiker, München, Augsburgstr. 10.
 Fleury, Fris, stud. math., München, Heßstr. 33/III.
 Gerlach, Kurt A., Dr. phil., Leipzig.
 Gerlach, Frau Christine, Leipzig.
 Gumpfenberg, Baron Ernst von, stud. med., München, Römerstr. 35.
 Herzer, Edith von, Malerin, Baden-Baden.
 Höfel, Josef, Feuerwerks-Oberleutnant, Ingolstadt, Theresienstr. 32.
 Hürner, Hans, Lehramts-Assistent, München, Mittererstr. 4/II Rgb.
 James, Francis, Sprachlehrer, München, Schönfeldstr. 24/III r.
 Lang, Herm., Lehramts-Praktikant, Planegg, Villa Dorn.
 Saigler, Eugen, Dr. Dipl.-Ing., Wittenberg, Bez. Halle a. S.
 Schäfer, Rechtspraktikant, München, Neuturmstr. 8/III.
 Scheubner-Richter, Max von, Ingenieur, München, Kolbergerstr. 21/0.
 Scheubner-Richter, Frau Hilde von, München, Kolbergerstr. 21/0.
 Schrott, Franz, prakt. Zahnarzt, München, Promenadeplatz 16a/II I.
 Ullsch, Georg, stud. chem., München, Barerstr. 14/III.
 Ullsch, Wilh., stud. cam., München, Georgenstr. 72/II r.
 Wagner, Georg, Baugewerkschüler, München, Orffstr. 20/I.
 Zeiser, Frä. Lu, stud. med., München, Blumenburgerstr. 14/II. ³²¹

Auer, Johann Anna, Hüttenwart der Robingerhütte, Kirchberg i. Tirol.
 Marfl, Michael, gen. Binderlich, verpflichteter Träger der Bärenbadhütte,
 Jochberg i. Tirol.

Aktiengesellschaft

METZELER & Co.

Kaulingerstr. 7 München Kaulingerstr. 7

Telephon Nr. 532 und 533

Parterrelokal: Chirurgische Gummiwaren

Souterrain: Technische Fabrikate

I. Stock: Sportartikel

in unserer

Sport-Abteilung

(Besichtigung ohne Kaufzwang.)

haben wir ein reiches Lager an

Ski

in Esche, Ahorn, Birke, Nussbaum, Hickory und Akazie, in deutscher, norwegischer, schwedischer, österreichischer und schweizerischer Fabrikation, sowie alle Bindungsarten.

5% Rabatt für die Mitglieder des Alpenen Ski-Clubs.

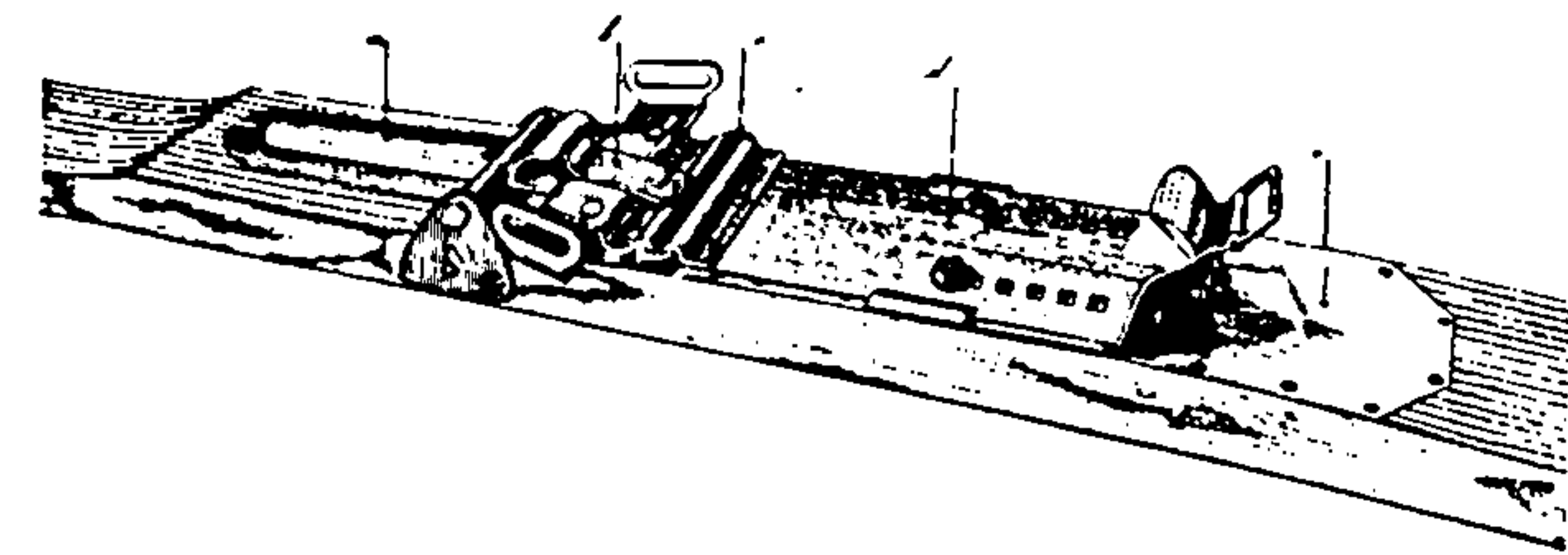

Original-Lilienfelder Alpen-Ski

Lauparstiefel • Skistöcke • Skitruggurten usw.

Niederlage der beliebten und bekannten „Feldberg-Ski“ von

Josef Fischer, Freiburg im Schwarzwald.

Reinhold Spitz

„zum Touristen“

Dachauerstr. 1 **München** Telephon 8628

Original

Lilienfelder Bindung

Alpen-Ski

in ausgesucht schönen Holzarten

Seehundfell- Befestigung

nach Oertel unstrittig die Beste

Erstklassige Alpine Anzüge

Bekleidung von Kopf bis zu Fuss

Kataloge gratis und franko.

5 Prozent Rabatt bei Bareinkauf den Mitgliedern des A.S.C.



SKI-MARKE „ORTLER“

(EIGENES FABRIKAT)

ECHTE

NORWEGER HICKORY-SKIER

Lager und Anfertigung von Ski und Skibindungen jeder Art,
sowie Ausrüstung u. Bekleidung. Windjacken, Öltuch u.

GUMMI-BATIST-PELERINEN UND MÄNTEL

:: Reich illustrierter Katalog gratis. ::
Beachten Sie bitte Preise und Qualität
meiner Ware.

HERMANN SCHERRER

MÜNCHEN, NEUHAUSERSTRASSE 32

Elegante
englische
Anzüge
Saccos
Cutaways
Gehrocke
Smokings
Fräcke
Beinkleider
Westen
Paletots
Frackpaletots
Coverts
Livréen etc.



Englische Sport-
kleidung
Reitbreeches
Gehbreeches
Knickerbockers
Norfolks
Golfjacken
Renndress
Jagddress
Yachtdress
Sportmäntel
Ulsters
Raglans
Derby-coats etc.

Grösstes Lager in allen schottischen, irischen u. englischen
Homespun-Spezialitäten, Erzeugnisse d. Hausindustrie wie
Handgemachte Real-Harris-, St. Kilda-, Shetland-, Donegal-,
Kenmare-, Connemara-Tweeds etc. Erstklass. Zuschneider

Photographische Apparate und Bedarfs-Artikel

Tropen-Ausrüstungen

Ausführung aller einschlägigen
Arbeiten

Autochrom (Lumière) Entwicklung
Diapositive Vergrößerungen

.....

Chemikalien

Dunkelkammern stehen zur Verfügung

Projektions-Apparate

Vergrößerungs-Apparate

Verleih von Projektions-Apparaten mit und
ohne Bedienung

.....

Kinematographen

Zeiss- und Goerz-Feldstecher ☉ Reparaturen

B. Schwarz & Co., München

Amalienstrasse 71

::

Telephon 2082

J. WAGNER

Schuhmacher - Meister
Luisen-Strasse Nro. 73^o

Spezialist für Berg- und Skistiefel
in bester Qualität, äusserst solider
Arbeit zu billigsten Preisen. Nur
tadellose Massarbeit.
Zdarsky's Bergschuhbenagelung!

4% Rabatt bei Bareinkauf.

4% Rabatt bei Bareinkauf.

Die altrenommierte Schuhmacherei
E. Rid & Sohn, Hoflieferanten, München

Fürstenstrasse 7.: Laden nächst Odeonsplatz und Barerstrasse 23 Werkstätten
Haltestelle der Trambahn Telefon 4260
empfiehlt sich zur Anfertigung aller Arten Beschuhung für

Berg-, Jagd-, Reit-, Fischerei- und Ski-Sport.
Spezialität die besten zwiegenähten Bergsteiger STUBAITAL aus echt russischem
Juchten oder Rindleder. Unverlierbare Benagelung und wasserdicht.
Bei Bestellung von auswärts ist ein gebrauchter
Stiefel einzusenden. Illustrierter Katalog gratis.

Tropenstiefel

Stets grosser Vorrat in allen Preislagen.

Militärstiefel und Gamaschen.
in grosser Auswahl.

Grosses Lager vom einfachsten Strassenstiefel bis
zum elegantesten Salonstiefel.

Triberg, Frankfurt a. M., Wien und auf anderen
Ausstellungen höchste Auszeichnungen.



C. Wagner & Co.

Kgl. bayer. Hoflieferanten.

München

Theatinerstrasse 7 Arco-Palais Telefon Nr. 2966

Rodel-

Jacken
Sweaters
Westen
Gamaschen
Mützen
Stutzen
Strümpfe
Socken
Fäustlinge
Handschuhe
Chals
Schleier



Ski-

Jacken
Sweaters
Westen
Gamaschen
Mützen
Stutzen
Strümpfe
Socken
Fäustlinge
Handschuhe
Chals
Schleier

Shetland- und Leder-Westen

Je nach Artikel 5—10% Rabatt bei Bareinkauf.



..... In

**hervorragenden Qualitäten
Norweger, Schweizer und
Deutsche Marken, Rodel,
Schneereifen, sowie sämt-
liche Ausrüstungsartikel für
:: den Wintersport. ::**



Münchener Touristen-Sporthaus

C. BIBER □ MÜNCHEN

Theresienstr. 48

Telefon 21353

Neueste illustr. Preisliste frei zu Diensten.