

*fünf Jahresbericht*

# **BERICHT ÜBER DAS JAHR 1934**



# **ALPINER SKI-CLUB**

**MÜNCHEN E. V.**

---

**SEKTION DES DEUTSCHEN  
UND ÖSTERREICHISCHEN  
ALPENVEREINS**



Deutscher und Oesterr. Alpenverein  
Sektion Alpiner Ski-Club e. V.

München

München, im Januar 1935  
Ottostraße 1/I.

Sehr geehrtes Mitglied!

Wir übersenden Ihnen hiermit den Jahresbericht für 1934 und das neue Mitgliederverzeichnis und ersuchen Sie, besonders die nachfolgenden Allgemeinen Mitteilungen genau beachten zu wollen. Wir bitten vor allem, in Ihrem eigenen Interesse und zur Ersparung unnötiger Mühe und Kosten uns von etwaigen Anschriften-Änderungen stets sofort in Kenntnis zu setzen, namentlich mit Rücksicht auf die von der Sektion aus zu regelnde Überweisung der „Mitteilungen“. Mit deutschem Bergsteigergruß und Ski-Heil!

Die Sektionsleitung.

# Allgemeine Mitteilungen

Die Sektionsleitung setzt sich wie folgt zusammen:

Vorsitzender: Dr. Th. Endras

Stellvertretender Vorsitzender: Dr. E. Steinbrüchel

## Beirat:

1. Schriftführer: A. Schüßler

2. Schriftführer: O. Loesch

1. Schatzmeister: A. Nidermayer

2. Schatzmeister: Frä. M. Morgenroth

Turenwarte: 1. F. Schramm, 2. A. Schulz

Hüttenwarte: Bärnbadhütte: F. Schramm

Brauneckhütte: L. Hering

Rauh-Alm: F. Schramm

Röthensteinalm: A. Schröter

Schwaigeralm: A. Nidermayer

Bücherwart: W. Hofinger

Jugendwart: C. Mann

Zur besonderen Verwendung: X. Eder, F. Loichinger, Dr. H. Schrön,

Dr. von Schwarz, Dr. D. Welke

Rechnungsprüfer: Hanns Herrmann und M. Wopperer.

**Ankündigungen:** Münchner Neueste Nachrichten, Münchner Zeitung, Völkischer Beobachter.

**Anschriftenänderungen:** Umgehend an Fräulein Morgenroth, Leopoldstr. 54-0, F 30803, (besonders wichtig wegen Zuweisung der „Mitteilungen“.)

**Arbeitsdienst:** In München ansässige A-Mitglieder unter 45 Jahren, die keinen Arbeitsdienst leisten, sind verpflichtet diesen mit RM. 3.- abzulösen.

**Aufnahmegebühr** RM. 3. .

**Austrittserklärungen** müssen laut § 6 der Satzungen bis 1. Dezember schriftlich dem Vorsitzenden mitgeteilt werden. Bei später erfolgter Austrittserklärung ist der volle Beitrag für das folgende Jahr zu entrichten.

## Beiträge für das Jahr 1935.

A Vollmitglieder RM. 11. (einschließlich Mitteilungen und Beiträge für die Bergwacht und den Verein für das Deutschtum im Auslande)

B Mitglieder (Angehörige von A-Mitgliedern oder noch in Ausbildung, also nicht in eigenem Verdienst stehende RM. 6.— (ohne Mitteilungen))

C Mitglieder (Vollmitglieder anderer Sektionen) RM. 6.— (ohne Mitteilungen)

Der Jahresbeitrag ist spätestens bis 1. März 1935 an den zweiten Schatzmeister Frä. Morgenroth abzuführen oder auf das Postcheckkonto 5441 der Sektion zu überweisen. Nach diesem Termin erfolgt Einhebung durch Postnachnahme.

**Vergeßt nicht bei Einzahlung des Beitrages ein Scherflein für den Hüttenfond beizufügen!**

**Bücherei:** Bücher und Karten werden am Sektionsabend leihweise ausgegeben gegen Einsatz von RM. 1.-. Benützung 3 Wochen frei, jede weitere Woche 20 Pfg. je Buch oder Karte. Die Benützung der Alpenvereinsbücherei

(Westenriederstraße 21) wird wärmstens empfohlen; sie ist Montag, Mittwoch und Freitag von 4—7 Uhr geöffnet. Haftscheine beim Bücherwart.

**Chef Frauenkarte** wird ausgestellt gegen eine Gebühr von RM. 1.—, Paßbild mitsenden! Sie berechtigt zur Benützung der Alpenvereinshöhlen gegen Mitgliedergebühren.

**Fernsprecher:** Vorsitzender: Nr. 51038; Sektionslokal Nr. 56713.

**Führungsturen:** Anmeldung am Sektionsabend unbedingt erforderlich; für jede Tur liegt eine Einzeichnungsliste auf.

**Hütten Schlüssel:** Nur bei den Hüttenwarten, Alpenvereins Schlüssel bei A. Nidermayer (während der Dienststunden: Schalter 4 der Dresdner Bank), München, Ritter von Epp-Platz 7.

Die Brauneckhütte ist ganzjährig bewirtschaftet, also Schlüssel unnötig. Es wolle beachtet werden, daß die Anmeldung für die Bärnbadhütte aus zwingenden Gründen nur bei dem Hüttenwart erfolgen darf! Für dringende Ausnahmefälle, besonders für auswärtige Mitglieder, sind Schlüssel der Rauh-Alm und Röthensteinalm auch bei A. Nidermayer hinterlegt. Die folgenden Leihbedingungen wollen bestimmt beachtet werden:

Der Entleiher der Schlüssel übernimmt als Vertreter des Hüttenwartes die Hüttenaufsicht. Er hat für strenge Einhaltung der Hüttenordnung zu sorgen und haftet der Sektion für sich und alle mit ihm auf der Hütte Anwesenden für die durch Verstoß gegen die Hüttenordnung entstandenen oder entstehenden Schäden. Er ist verpflichtet, von allen Anwesenden die Hüttengebühren einzuziehen und pünktlich abzuführen. Die Rückgabe der Schlüssel an den Hüttenwart hat möglichst sofort nach Rückkehr von der Tur, spätestens aber an dem nächstfolgenden Sektionsabend zu erfolgen. Nach Ablauf dieser Frist ist für jeden Tag, an dem die Schlüssel später abgeliefert werden, eine Verzugsgebühr von 10 Pfennigen zu bezahlen. Der Verlust jedes Schlüssels bedingt Anbringung neuer Schlösser mit je sechs Schlüsseln, deren Kosten der Verlierer zu tragen hat. Übertragung der Schlüssel an Andere ohne schriftliche Genehmigung des Hüttenwartes ist durchaus unzulässig. Der Entleiher hat bei Rückgabe der Schlüssel auch den Ausweis abzuliefern, auf dessen Rückseite er seine Gebührenabrechnung mit den namentlich aufgeführten Besuchern, sowie einen kurzen wahrheitsgetreuen Bericht über den Zustand der Hütte bei deren Betreten und Verlassen erstellt.

**Zur besonderen Beachtung!** Es ist vorgekommen, daß ein Hütten Schlüssel entliehen, die Hütte aber an dem angegebenen Tag nicht besucht wurde; andere Mitglieder, die sich auf die Anwesenheit des Schlüsselinhabers verlassen hatten, standen nach nächtlichem Aufstieg vor geschlossener Tür! Es ist unbedingt Pflicht des Mitgliedes, das im Besitze eines Hütten Schlüssels ist und seine Absicht ändert, den Hüttenwart so rechtzeitig zu verständigen, daß er auch andere Mitglieder noch vor Antritt ihrer Fahrt benachrichtigen kann.

**Brauneckhütte:** Der Hüttenwirt kann bei seiner Anwesenheit die Herdbenützung verweigern, er ist jedoch bereit, mitgebrachte Speisen zuzubereiten.

**Jugendgruppe:** Aufgenommen werden nur junge Leute im Alter von 14 bis 19 Jahren. Anmeldung persönlich beim Jugendwart. Aufnahmegebühr 50 Pfg. Jahresbeitrag RM. 1.50 einschließlich Versicherung.



**Kinderkarten:** Für die Kinder (bis zum vollendeten 17. Lebensjahr) unserer Mitglieder stellt die Sektion gegen RM. 1.— Gebühr Ausweiskarten aus, gegen welche den Kindern auf den Alpenvereinshöfen die gleichen Vergünstigungen gewährt werden, wie den Ehefrauen der Mitglieder, jedoch nur, wenn sie sich in Begleitung eines erwachsenen Sektionsmitgliedes befinden. Lichtbild erforderlich.

Für Mitglieder der Jugendgruppe, die noch weitergehende Vergünstigungen genießen, gelten besondere Bestimmungen. Auskunft beim Jugendwart.

**Lichtbild-Archiv:** Zwecks Anlage eines Lichtbildarchivs bitten wir alle Mitglieder uns ihr Lichtbild (Paßbild) einzufenden.

**Mitgliedskarten** gelten nur dann als gültiger Ausweis, wenn sie mit der laufenden Jahresmarke, dem Lichtbild des Inhabers, Sektionsstempel und Unterschrift versehen sind. Ausgabe durch den 2. Schatzmeister. Zwei Lichtbilder einreichen. Das Gleiche gilt für die Ehefrauen- und Kinderkarte.

**Neuanmeldungen:** Persönlich am Sektionsabend unter Benützung des vorgeschriebenen Formblattes. Erforderlich: 2 Lichtbilder und Bürgschaft zweier Sektionsmitglieder. Anmeldung zur Jugendgruppe: Siehe unter Jugendgruppe.

**Sektionsabend:** Jeden Donnerstag 8 Uhr im Sektionsheim: Schwantalerstraße 35/I Gartengebäude (Eingang gegenüber der Einmündung der Senefelderstraße), Fernsprecher Nr. 56713.

**Sektionsabzeichen:** Das sehr hübsche Abzeichen ist zum Preis von RM. 1.50 durch Fr. Morgenroth erhältlich. Auch das Edelweiß sollte jedes Mitglied auf Bergfahrten tragen, Preis RM. 1.—. Es gibt auch eine verkleinerte Ausgabe zu 80 Pfennig.

**Skihütten:** Bärnbadhütte bei Jochberg in Tirol; Rauhalm bei Lenggries; Röhrensteinalm bei Tegernsee; Schwaigeralm Station Gaisach bei Bad Tölz.

**Hüttengebühren:** Für Mitglieder: Tagesgebühren RM. —.25, Übernachtung RM. —.50. Für Nichtmitglieder aber A.V.-Mitglieder RM. —.25, Übernachtung RM. —.80. Für Nicht-Alpenvereins-Mitglieder RM. —.25, Übernachtung RM. 1.20.

**Turenberichte:** Wir ersuchen dringend, im Laufe des Novembers einen ganz knappen Bericht über die vom November 1934 bis 31. Oktober 1935 ausgeführten Bergfahrten an den 1. Turenwart einzusenden. Hierzu sind kleine Turenbücher, die in der Briefftasche stets mitgeführt werden können, von den Turenwarten kostenlos zu beziehen. Es genügt die Angabe des Ausgangspunktes, der bestiegenen Gipfel mit Höhenzahlen und die Trennung nach Sommer- und Winterfahrten. Die Angaben dienen nur statistischen Zwecken.

**Vergünstigungen:** 1. Auf den Hütten des D. u. Oe. A.-V. genießen die Mitglieder eine Gebührenermäßigung von  $\frac{1}{2}$  bis  $\frac{1}{4}$  der Hüttengebühren für Nichtmitglieder. Ausweis mit Jahresmarke nicht vergessen!

2. Die Mitglieder sind ohne weiteres bei der Iduna gegen alpine Unfälle versichert, Todesfall RM. 400.—, Invalidität RM. 2500.—, Rettungskosten bis RM. 250.—. Diese Versicherung kann wesentlich erhöht werden durch Zahlung von RM. 7.50 bzw. RM. 15.— bzw. RM. 30.— an Iduna Germania, Allgem. Versicherung A.G. Berlin SW. 68; Charlottenstr. 13 oder durch die Sektion. Näheres auf den Jahresquittungen.

3. Freier Eintritt in das Alpine Museum (Praterinsel 5), auch für Ehefrau

und Kinder in Begleitung eines Mitgliedes gegen Vorzeigung der Mitgliedskarte. Garderobegebühr 20 Pfennig. Das Museum ist geöffnet: Sonntag 10 bis 12 Uhr, Mittwoch und Freitag 2–5 Uhr. Zu anderer Zeit beträgt an Werktagen die Eintrittsgebühr für Mitglieder 50 Pfennig.

4. Freie Benützung der Alpenvereinsbücherei (Westenriederstraße 21/3). Sie ist geöffnet Montag, Mittwoch und Freitag 4–7 Uhr. Entleihung von Büchern und Glasbildern gegen Haftschein, der vom Bücherwart der Sektion zu erhalten ist.

5. Preisermäßigung auf die vom D. u. Oe. A.-V. herausgegebenen Bücher und Karten. Sie sind zu beziehen durch die Sektion (Bücherwart) oder gegen Vorweis der Mitgliedskarte in der Lindauer'schen Buchhandlung, Kaufingerstr. 29.

6. Ermäßigungen im Touristenverkehr auf den österreichischen Bundesbahnen, gewissen Privat- und Bergbahnen. Näheres im Taschenbuch für Alpenvereinsmitglieder, das jährlich herauskommt und durch die Sektion bezogen werden kann. Ausgabe der ermäßigten Touristen-Rückfahrkarten bei der Geschäftsstelle der Bergwacht, München, Hauptbahnhof-Südbau, wo auch die auf die Mitgliedskarte aufzuklebende „Erkennungsmarke“ (50 Pfg.) und das Fahrkartenverzeichnis (30 Pfg.) zu erhalten ist.

7. Nachlaß: 10 v. H. beim Einkauf in verschiedenen Sportgeschäften.

8. Mitgliedern die Angehörige der SA. oder SS. sind, steht auch im kommenden Winter das Kompanie-Ski-Heim „Hubertus Haus“ bei Steibis im Allgäu (Bahnhof Oberstaufen) 1320 Meter hoch gelegen, unter sehr günstigen Bedingungen zur Verfügung, wenn dies die dienstliche Belegung zuläßt. Rechtzeitige vorherige Anfrage bei Herrn Hauptmann Mag. Schrank, Komp.-Chef 11. Geb.-Jäger-Komp., Lindau i. B., Luitpold-Kaserne geboten.

**Zahlungen:** Fr. M. Morgenroth, München, Leopoldstr. 54/0 oder Postcheckkonto: Sektion Alpiner Ski-Club, München 5441.

**Zeitschrift** des D. u. Oe. Alpenvereins für 1934. Sie kostet RM. 3.50, bei Zusendung RM. 4.—. Bezug nur durch Fr. Morgenroth. Das prächtige Buch mit wertvollen Karten sollte bei seinem unerhört billigen Preis von allen Mitgliedern bezogen werden.

Alle **Zuschriften** in allgemeinen Angelegenheiten an Dr. Theodor Endras, München, Oststraße 1/1. Fernsprecher 51038.

**Vereine**, die der Unterstützung durch unsere Mitglieder besonders empfohlen werden: Deutsche Bergwacht, Verein der Freunde der Alpenvereinsbücherei, Verein der Freunde des Alpiner Museums, Verein zum Schutze der Alpenpflanzen, Alpine Gruppe des Vereins für das Deutschtum im Ausland, Landesverband Bayern für Jugendwandern und Jugendherbergen.





# Jahresbericht 1934

## I. Allgemeiner Bericht

Hatte das Jahr 1933 die Unterstellung sämtlicher reichsdeutschen Sektionen unter eine einheitliche Leitung gebracht, so diente das Jahr 1934 der Durchführung der durch den Umbruch erforderlich gewordenen organisatorischen Maßnahmen. Die Alpenvereinssektionen sind zusammen mit den Wanderverbänden als Fachamt Bergsteigen und Wandern dem Deutschen Reichsbund für Leibesübungen angegliedert und werden von Notar Paul Bauer als Leiter des Fachamtes betreut. Nach dessen Weisung ist nunmehr das Führerprinzip und die Arierbestimmung durchgeführt und in der Satzung verankert. Organ des Verbandes sind die „Mitteilungen des Fachamtes Bergsteigen“, die seit 1. Oktober 1934 in neuer Folge allmonatlich erscheinen.

Die Arbeit der Sektion galt vor allem dem Ausbau unserer Brauneckhütte. Neu erstanden ist ein Vorbau am Eingang zur Veranda, um den in diesen Höhen unvermeidlichen Schneeverwehungen wirksam begegnen zu können, ferner auf der Nordseite eine massive, auch vom Innenraum der Veranda aus zugängliche Holzlege, in der nunmehr alle Vorräte an Heizmaterial, Brettern, Ersatzteilen usw. unterzubringen sind, so daß der Skiabstellraum am Eingang zur Veranda restlos seinem eigentlichen Zwecke zur Verfügung steht. Der Vorplatz vor der Hütte gegen Osten soll, sobald die Witterungsverhältnisse es gestatten, mit einem Pflaster aus schweren Betonplatten versehen werden, um besonders für die Übergangszeiten zwischen Herbst und Winter, sowie Winter und Frühjahr erträgliche Zustände zu schaffen und der Verschmutzung der Gasträume vorzubeugen.

Außerordentlich günstig wirkte sich sowohl für die Brauneckhütte als auch für unsere Sektions-Almen die Grenzsperre aus. Die Einnahmen aus Hüttengebühren überstiegen erfreulicherweise den Vorschlag sehr erheblich und setzten uns in die Lage, schon im heurigen Sommer Arbeiten in Angriff zu nehmen, die beim Fehlen dieser Einnahmen wohl erst in einigen Jahren hätten verwirklicht werden können.

Ein getreues Spiegelbild der wirtschaftlichen Verhältnisse ist aus der Mitgliederbewegung zu ersehen. Zum ersten Male seit vielen Jahren weist der Mitgliederstand einen bescheidenen Zuwachs von 8 Mitgliedern gegenüber dem Vorjahre aus. Im einzelnen läßt sich die Mitgliederbewegung aus nachstehender Aufstellung ersehen:

	A Mitgl.	B Mitgl.	C Mitgl.	Zusammen
Stand am 1. Dez. 1933:	252	72	10	334
Ausgetreten:	4	4		8
Gestorben:	1			1
Gestrichen:	6	1		7
Zugang:	14	10		24
Stand am 1. Dez. 1934:	255	77	10	342

Durch Tod hat die Sektion ein langjähriges, treues Mitglied verloren, Herrn Kapellmeister Ferdinand Kutter, der im Oktober 1934 einem hartnäckigen inneren Leiden erlag. Wir werden ihm stets ein ehrendes Andenken bewahren.



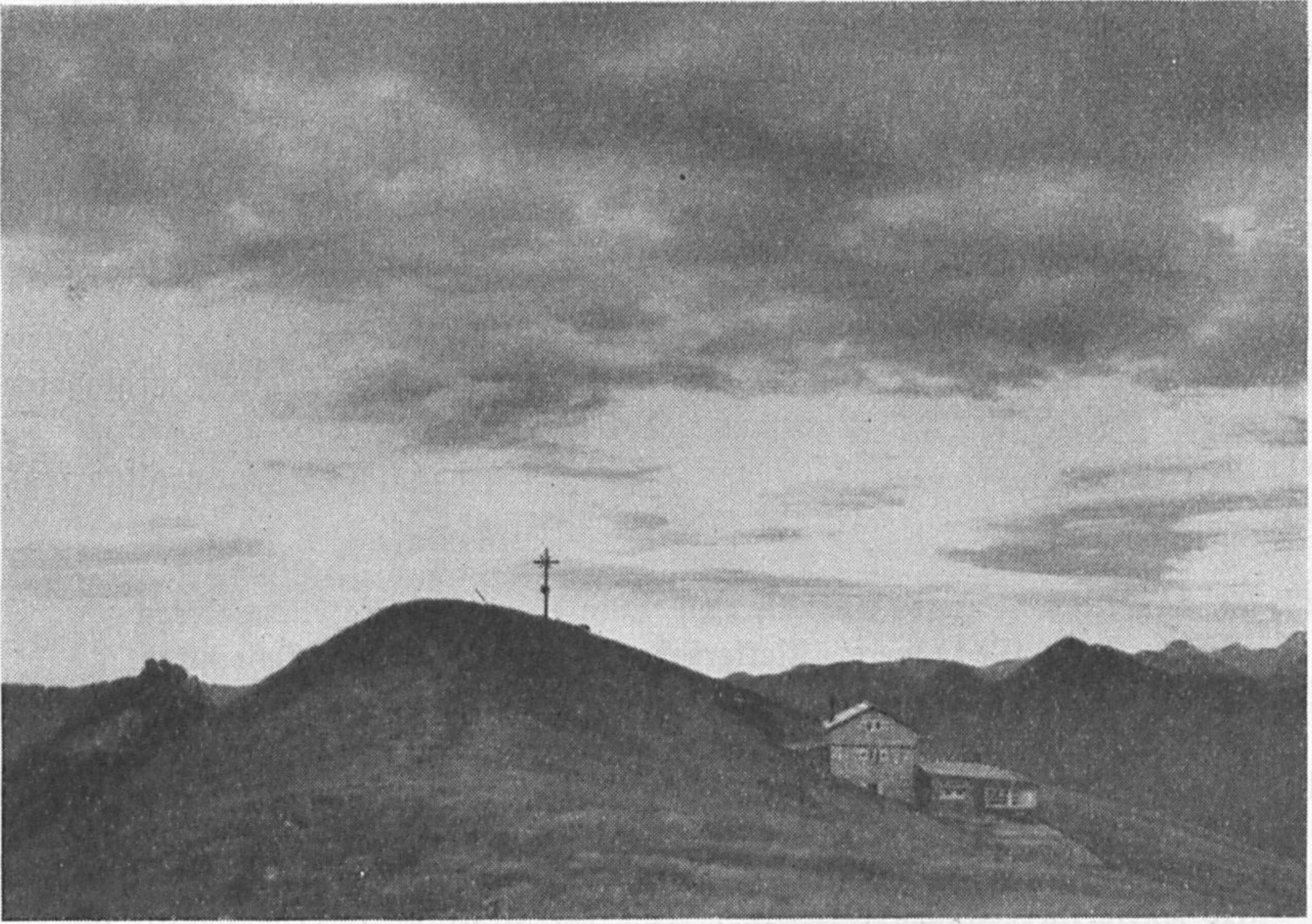

Brauneckgipfel mit unserer Hütte



Blick vom Brauneck auf Latschenkopf und Wetterstein



Wie in den früheren Jahren suchte die Sektionsleitung auch im abgelaufenen Geschäftsjahr das Sektionsleben durch Abhaltung von Vorträgen aus den verschiedensten Gebieten des Wissens und der Unterhaltung zu beleben. Die Vortragsabende verteilen sich wie folgt:

12. 10. 33: Dr. Th. Endras: Bericht über die Hauptversammlung 1933.  
19. 10. 33: Fritz Schmitt: Bergtage und Zelt Nächte.  
2. 11. 33: Dr. A. Drepper: Goethe und die Alpen.  
30. 11. 33: W. Hofinger: Flüge über Deutsches Land.  
14. 12. 33: Albrecht Maß, Sektion Chile: Sommer- und Winterbergfahrten im Gebiet des Aconcagua bis Feuerland.  
11. 1. 34: Kurt Sigriß: Alpine Wasserfahrten (Kletter- u. Faltbootfahrten).  
25. 1. 34: Dr. Rudolf Jupitz: Das Alpendorf und seine Bewohner.  
8. 2. 34: Bernh. Chr. Mosl: Hochgebirgsfahrten in Korsika.  
22. 2. 34: Mar Finsterwalder: Wintersonne im Höllengebirge.  
8. 3. 34: Karl Heitner: Kletterfahrten im Reich der Dolomiten.  
22. 3. 34: Franz Hofstetter: Adamello und Presanella mit Skiern.  
5. 4. 34: Dr. Gustav Haber: Schwere Klettereien im Karwendel.  
19. 4. 34: Veri Stampfl: Mit Fahrrad und Zelt im Reiche der Viertausender.  
26. 4. 34: Edelweißabend.

Der Edelweißabend vereinte eine erfreulich stattliche Zahl von Mitgliedern im Sektionsheim, um den Jubilaren, die 25 Jahre der Sektion, bezw. dem Deutschen und Österreichischen Alpenverein die Treue gehalten haben, nach dem schönen alten Grundsatz „Treue um Treue“ ihre Freude und Anhänglichkeit zu bekunden. Mit dem silbernen Edelweiß wurden ausgezeichnet: Sanitätsrat Dr. Eugen Selz, München; der in launiger Weise mit seinem Dank für die Auszeichnung den Dank gegenüber der Sektion als „Ehestifterin“ verband, hatte er doch im Alpinen Ski-Club seine Lebensgefährtin kennen gelernt, ferner Landgerichtsrat Oskar Müller, Weiden. Das Silberne Sektionszeichen erhielten: Paul Biedermann, Architekt, Wiesbaden; Erich König, Fabrikdirektor, Großhesselohe; Ernst Steinbrüchel, Reg.-Rat, München; Alfred Steiniger, Oberstleutnant a. D., München; Mar Zürn, General a. D., München; Gottfried Mack, Oberreg.-Rat, München; Schalcha Dr. Erich, Breslau.

Herr Oberregierungsrat Mack brachte den Dank der Jubilare zum Ausdruck, Herr König, der in wenigen Jahren auf eine 50jährige Zugehörigkeit zum Alpenverein zurückblicken kann, fügte mit gewohntem Temperament Erlebnisse aus seinem langen und reichen Bergsteigerleben bei.

Ein Jahr bescheidenen Erfolges, aber ernster Aufbauarbeit liegt wiederum hinter uns. Allen, die mitgeholfen haben, sei auch an dieser Stelle herzlichst gedankt!

Bergheil und Heil Hitler!

Dr. Endras.

## II. Berichte

### Bericht des Turenwarts

Zeit: 1. November 1933 bis 31. Oktober 1934.

Wenn auch die bestehende Grenzsperre die Turenmöglichkeiten, besonders im Hochgebirge außerordentlich beschneidet, so muß doch ernstlich bezweifelt





Rauh-Alm

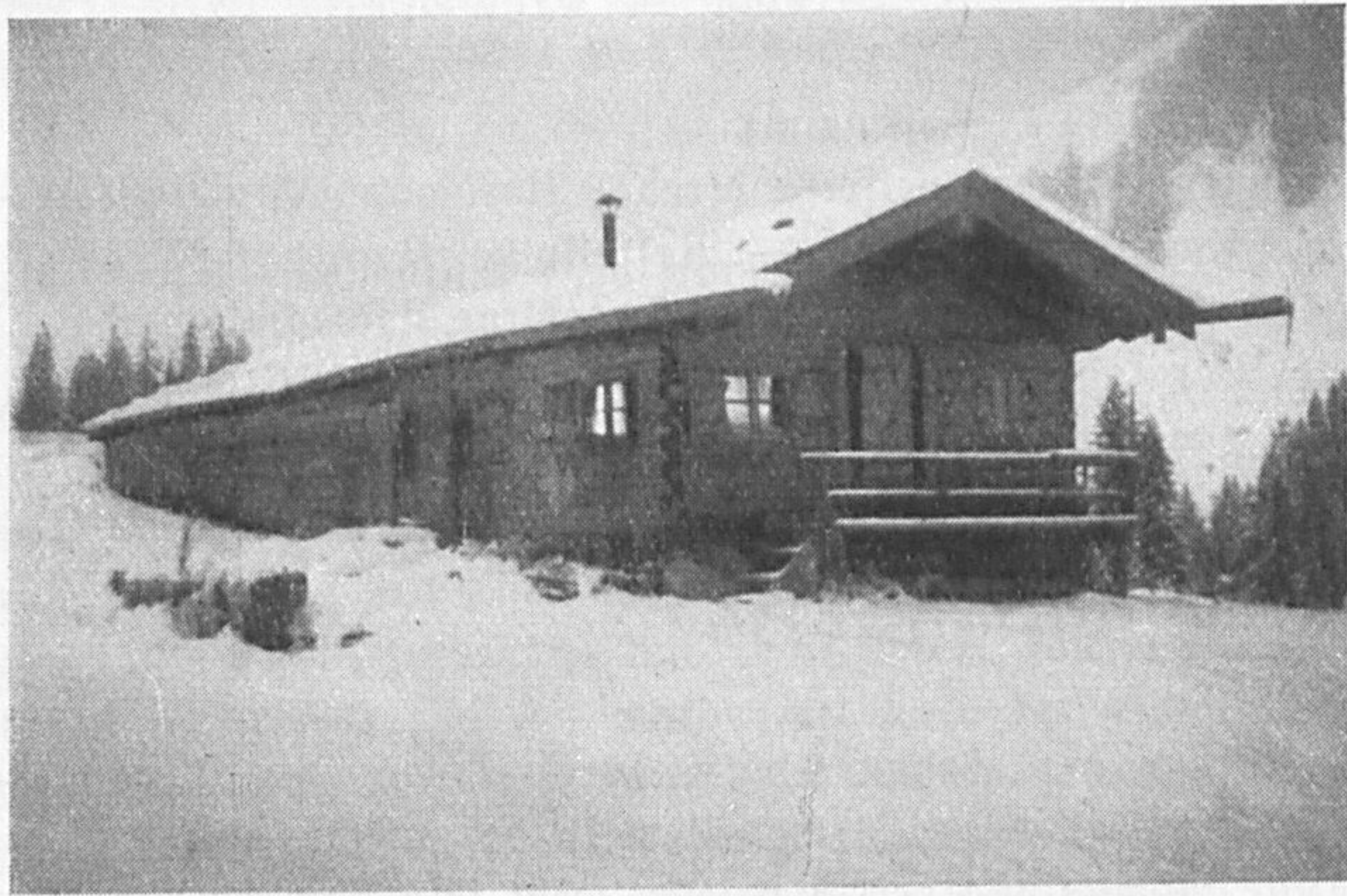

Röthenstein-Alm



Schwaiger-Alm



werden, daß die wenigen eingelieferten Tourenberichte ein richtiges Bild von der alpinen Betätigung unserer Mitglieder im abgelaufenen Jahre geben (19 Tourenberichte, darunter 2 Fehlanzeigen). Einen großen Teil der Schuld an dem dürftigen Ergebnis darf man wohl der faßsam bekannten Interesslosigkeit zuschreiben, die bedauerlicherweise viele Mitglieder der Sektion und ihren Bestrebungen entgegenbringen.

Nach der Höhenlage ausgeschieden entfallen:

auf Höhen von 1200 bis 2000 Meter	411 Gipfel,
2000 bis 3000 Meter	157 Gipfel,
3000 bis 4000 Meter	18 Gipfel,
über 4000 Meter	2 Gipfel,

**insgesamt 588 Gipfel**

davon 395 Winter- und 193 Sommerbesteigungen.

Durchschnittszahl für das berichtende Mitglied: 34.

An besonderen Leistungen sind hervorzuheben: Monte del Forno — Piz Cantone — Bacone — Piz Bernina — Crast'Azüzza (Fritz Schramm und Martin Huber).

Piz Morteratsch (Dr. Hoffmann).

Erstbegehungen: Bärenalpenspitze direkte Nordwand Gipfelallinie — Raffelspitze direkte Ostwand im Abstieg — Raffelspitze Nordgrat (W. Hofinger).

Auslandsfahrten: Skituren im Altwatergebirge Tschechoslowakei (J. Moser).

Zahlreiche Bergfahrten unseres Mitgliedes Walter Clausz, Berlin-Schöneberg, worüber uns ein Vortrag im Februar 1935 unterrichten wird: in Nordamerika.

## Berichte der Hüttenwarte

### A. Brauneckhütte.

Die Erweiterung der Brauneckhütte durch Anbau der Veranda hat einen großen Erfolg gezeitigt, der sich vor allem in der wachsenden Besucherzahl äußert hat. Die Abwicklung des Betriebes geht jetzt auch bei sehr starkem Andrang glatt vonstatten. Der vergangene Winter mit seinen schneereichen Sonntagen hat sehr guten Besuch gebracht, aber auch im Sommer fanden viele Fremde den Weg zur Hütte. Von den Tagesbesuchern abgesehen, wurden 632 Besucher mit 938 Übernachtungen gezählt. Davon treffen 231 Übernachtungen auf Klubmitglieder, was noch viel zu wenig ist und beweist, daß noch lange nicht alle Mitglieder unsere Hütte regelmäßig besuchen. Heuer wurde an der Veranda ein Eingangsvorbau angebaut und auf der Westseite eine Holzloge errichtet. Unser Pächter Fridolin Rieger hat geheiratet und erwartet einen regen Besuch unserer Mitglieder. L. Hering.

### B. Bärnbadkogel-Hütte.

Unsere reizende Bärnbadkogelhütte ist bedauerlicherweise schon zwei Winter verwaist. Hoffentlich öffnen sich bald die Grenzen nach Tirol.

### C. Rauhalm.

Auf die Rauhalm kamen im vergangenen Winter 155 Besucher. Sie hatte somit den bisher stärksten Betrieb aufzuweisen. Da infolge der Grenzsperr-

auch im kommenden Winter mit einem starken Andrang gerechnet werden muß, wird um rechtzeitige und möglichst genaue Anmeldung gebeten.

Den Hüttenwart würde es sehr freuen, wenn auch die älteren Mitglieder der Rauhalm wieder mehr ihre Gunst zeigen würden, umso mehr als das Gebiet tatsächlich noch nicht so überlaufen ist wie manches Andere. Bei rechtzeitiger Anmeldung kann stets mit entsprechendem Platz gerechnet werden.

Die Hütte wurde im Herbst durch Papperverschalung noch gemütlicher und wärmer gemacht. Schramm.

### D. Röhenstein-Alm.

Wie im Vorjahre, so konnte sich auch im letzten Winter die Alm eines recht guten Besuches erfreuen. Von 73 Besuchern hatte sie 158 Übernachtungen zu verzeichnen. Durch die Anschaffung von neuen Decken und verschiedene vorgenommene Ausbesserungen ist nun für die nötige Wärme, die verschiedene Besucher gerade auf der Röhensteinalm vermisst haben, gesorgt, sodaß es jedem Mitglied zu empfehlen ist, die Hütte zu besuchen und einige Tage im schönen Skigebiet des Blankensteins und Risserkogels zu verbringen. Schröter.

### E. Schwaiger-Alm.

Der Besuch der Schwaigeralm ließ sehr zu wünschen übrig. Neben einer mäßigen Anzahl von Tagesbesuchern sind nur 40 Personen mit 74 Übernachtungen zu verzeichnen. Es dürfte dies hauptsächlich darauf zurückzuführen sein, daß die Hütte bisher recht kalt war. Dem wurde heuer gründlich abgeholfen. Durch vollständige Benagelung mit Dachpappe und Verschalung mit Nut- und Feder-Brettern, Verlegung des Eingangs durch den Stall und Einziehung einer Zwischenwand ist die Hütte jetzt nicht nur recht warm, sondern auch außerordentlich gemütlich geworden. Ferner wurde ein Teil der Schlafdecken durch neue, rein wollene ersetzt, sodaß nunmehr allen Anforderungen die an eine Skialm gestellt werden können, vollauf genügt ist. Es wäre zu wünschen, daß die Hütte künftig fleißig besucht wird, damit die aufgewendeten Mühen und Kosten nicht umsonst sind. Wenn auch das Gelände als Skigebiet etwas beschränkt ist, so kommt doch der, der genießerisch durch die Natur streift und Ruhe und Erholung sucht, in jeder Beziehung auf seine Rechnung. Nidermayer.

## Bericht des Jugendwarts

Im Jahre 1934 erfuhr die Jugendgruppe, abgesehen von der begrüßenswerten Aufnahme einer Jugendlichen keine Erweiterung.

Von den 17 Mitgliedern haben inzwischen 6 das 20. 7 das 21. Lebensjahr erreicht. Wegen Überschreitung der Altersgrenze haben sie auszuscheiden. Wenn nicht im kommenden Jahr Neuzugänge zu verzeichnen sind, ist die Frage der Auflösung der Gruppe zu prüfen.

Es wäre nicht zu viel verlangt, wenn wenigstens die Mitglieder der Sektion ihre Söhne und Töchter in die Jugendgruppe aufnehmen ließen. Die gleichzeitige Zugehörigkeit zur HJ dürfte kein Hindernisgrund sein; über die Beitragsleistung ließe sich reden. Mann.



## Bericht des Bücherwirts

Die Benützung der Bücherei durch die Mitglieder beschränkte sich in der Hauptsache auf Entlehnungen von Karten, wobei den Anforderungen im allgemeinen gut entsprochen werden konnte. Die Neuausgabe eines Bücherverzeichnisses erübrigt sich, da die Bücherei im Laufe des Jahres nur einige kleinere Ergänzungen erfuhr.

Mit der Errichtung einer kleinen Bibliothek auf unserer Brauneckhütte wurde begonnen, zu deren Ergänzung wir um Spenden aus Mitgliederkreisen bitten.

An den Sektionsabenden legen wir stets folgende Zeitschriften auf: Der Bergsteiger, Der Südtiroler, Der Winter, Mitteilungen, Reichssportblatt.

Hofinger.

## Beschlüsse der Hauptversammlung 1934 (10. Jan. 1935)

Gemäß Beschluß der Hauptversammlung erhält der § 17 der Satzungen folgende Fassung:

Ziffer 1: Die Mitgliederversammlung findet alljährlich, in der Regel im Dezember statt.

Ziffer 2: Ausschließlich der Mitgliederversammlung vorbehalten ist die Entscheidung über Abänderungen der Satzung, über die Inangriffnahme von Wege- und Hüttenbauten, über Aufnahme von Darlehen oder Ausgabe von Anteilscheinen und in allen Angelegenheiten, welche die Sektion dauernd verpflichten.

Ziffer 3: Bleibt unverändert.

§ 22 wird wie folgt geändert: Über Änderungen der Satzung beschließt eine ordentliche oder außerordentliche Mitgliederversammlung, doch müssen die darauf abzielenden Anträge mindestens 4 Wochen vor der Einberufung der Mitgliederversammlung schriftlich dem Vorsitzenden vorgelegt und von diesem in der Tagesordnung veröffentlicht werden. Abänderungen können nur mit einer Stimmenmehrheit von zwei Drittel der abgegebenen Stimmen beschlossen werden.

## Vorhandene Vermögenswerte:

Brauneckhütte	RM. 35.000.—
Bücherei und Lichtbildgeräte	RM. 2.800.—
Hütteneinrichtung der Bärnbadhütte	RM. 800.—
„ „ Rauhhalm	RM. 2.000.—
„ „ Röhensteinalm	RM. 1.100.—
„ „ Schwaigeralm	RM. 1.500.—
	<u>RM. 43.200.—</u>

## Kassenbericht 1934 u. Voranschlag für 1935

	Abrechnung (30. Dez. 34)		Voranschlag für 1935	
	Einnahmen	Ausgaben	Einnahmen	Ausgaben
<b>Saldo-Vortrag per 1. Dez. 1933</b>	769.03	—.—	376.81	—.—
Verwaltung	—.—	699.61	—.—	550.—
Club-Abende	66.—	580.05	—.—	500.—
Bibliothek	—.—	27.60	—.—	50.—
Zeitschriften und Mitteilungen	439.—	442.50	440.—	440.—
Vereinsbeiträge	139.60	216.88	130.—	200.—
Skikurse und Führungsturen	—.—	13.39	—.—	30.—
Verschiedenes	76.67	117.70	—.—	26.37
Mitgliederbeiträge	2928.—	954.—	2900.—	—.—
Clubzeichen und Edelweiß	34.50	25.80	30.—	100.—
Darlehen	350.—	111.—	—.—	500.—
Zinsen	11.94	573.88	—.—	600.—
Jugendgruppe	—.—	3.—	—.—	30.44
Hauptauschuß	1442.50	1706.50	—.—	1850.—
Bärnbadhütte	6.40	—.—	—.—	—.—
Brauneckhütte				
a) Betriebseinnahmen bezw.				
Ausgaben	2266.70	1078.80	1500.—	300.—
b) Verandabau	—.—	1391.72	—.—	—.—
Rauhhalm	300.45	267.53	200.—	120.—
Röhensteinalm	107.45	245.27	100.—	270.—
Schwaigeralm	52.85	297.28	50.—	100.—
Hüttenfond	241.—	—.—	—.—	—.—
Zeitungen	—.—	102.77	—.—	60.—
Vortrag per 30. November 1934	—.—	376.81	—.—	—.—
	<u>9232.09</u>	<u>9232.09</u>	<u>5726.81</u>	<u>5726.81</u>

## Vermögensstand am 30. November 1934:

<b>Guthaben</b> bei der Dresdner Bank	RM 305.51
beim Postscheckamt	„ 71.30
	<u>RM 376.81</u>
Forderung	„ 150.—
	<u>RM 526.81</u>
<b>Schulden:</b> Hauptauschuß	RM 901.90
Mitglieder Darlehen	„ 12490.25
Offene Vauschulden	„ 1927.83
	<u>RM 15319.98</u>

Geprüft: München, den 4. Dezember 1934.

gez. Wiesinger.

gez. Wopperer.



## Mitglieder-Verzeichnis

Stand vom 1. Dezember 1934:

A Vollmitglied, B Ehefrauen oder in Ausbildung Stehende, C nur Sektionsmitglied, aber Vollmitglied einer anderen Sektion. Die erste Zahl bedeutet das Jahr der Aufnahme als Mitglied in den D. u. De. A.-V.  
S mit Zahl Jahr der Aufnahme in den A.S.C.  
J mit Zahl Jahr der Aufnahme in die Jugendgruppe des A.S.C.  
F Fernsprecher.

### Ehrenmitglieder:

Zdarsky Matthias, Privatgelehrter, Markt im Traisental, Nieder-Osterreich, A 1890, S 1908.  
Fleischmann Wilhelm, Bankverwalter a. D., Elbach b. Bad Tölz, Hs.-Nr. 366, A 1898, S 1902 Gründungsmitglied.  
Rickmer-Rickmers, Dr. h. c. Willy, Asienforscher, München, Unerlstr. 5/4, A 1895, S 1902.

### Mitglieder in München und Umgebung:

Adam Friedrich, Obersteuerinspektor, Arcisstr. 50/II, A 1931, S 1931, F 55061.  
Adam Frau Käthe, Obersteuerinspektorsgattin, Arcisstr. 50/II, B 1919, S 1928.  
Albrecht Fräulein Anna Bertha, Wohlfahrtspflegerin, Theresienhöhe 9/III, A 1935, S 1935.  
Asam Hubert, stud. ing., Valleystr. 4/I r., B 1932, S 1932.  
Baudissin Eva Gräfin von, Schriftstellerin, Franz Joseffstr. 36/II, A 1907, S 1912.  
Baumann Frau Lina, Oberregierungsrats-Gattin, Ismaningerstr. 66/III, B 1920, S 1912.  
Baumann Otto, Oberregierungsrat, Ismaningerstr. 66/III, A 1922, S 1922.  
Becht Fräulein Therese, Sekretärin, Schnorrstr. 3/I, A 1922, S 1922, F 20407.  
Becker Frau Else, Arztesgattin, Franz Joseffstr. 41/IV, B 1935, S 1935, F 32370.  
Becker Erich, stud., Franz Joseffstr. 41/IV, B 1935, J 1932.  
Becker Fräulein Josefina, Privat-Lehrerin, Pasing, Arnulfstr. 3, A 1917, S 1925.  
Becker Dr. Theodor, Facharzt, Franz Joseffstr. 41/IV, A 1930, S 1930, F 32370.  
Beckmann Alexander, kaufm. Angestellter, Dachauerstr. 112/25 l., B 1930, J 1927, F 61786.  
Beierl Fräulein Friedl, Pilotenstr. 6/III, B 1934, S 1934, F 91750.  
Bergmiller Fräulein Elisabeth, Kunstgewerblerin, Barerstr. 60 Gartenhaus, A 1928, S 1928.  
Biehler Fräulein Johanna, Bildhauerin, Brunhildenstr. 2/II, A 1920, S 1920.

Böhringer Karl, Kaufmann, Hörwarthstr. 24, A 1929, S 1929.  
Böhringer Frau Erna, Kaufmanns-Gattin, Hörwarthstr. 24, B 1929, S 1929.  
Brüggemann Ferdinand, Kaufmann, Minnillerstr. 28/I, A 1927, S 1927, F 34195.  
Buche Eugen, Architekt, München 51, Harlaching, Lindenstr. 17, A 1901, S 1904, F 40117.  
Buche Frau Gertrud, Architektens-Gattin, München 51, Harlaching, Lindenstr. 17, B 1928, S 1928, F 40117.  
Buchsbaum Dr. Willy, Kaufmann, Kapuzinerstr. 27/0 lks., A 1929, S 1929.  
Bürck Rudolf, Direktor und Inhaber der Handelsschule Bürck, Prinz Ludwigstraße 3/I, A 1931, S 1931, F 23699.  
Buerkel Dr. med. Karl von, prakt. Arzt, Hofrat, Gedonsstr. 10/0, A 1921, S 1921.  
Büttner Hans, Kaufmann, Schleißheimerstr. 68/II, A 1924, S 1924.  
Burger Fräulein Emmy, Schneiderin, Volkartstr. 53/IV, A 1932, S 1932.  
Crasser Richard, Kaufmann, Pasing, Gräffstr. 10, A 1908, S 1908.  
Czekau Frau Isabella, Wilhelmstr. 2, A 1920, S 1920.  
Dantscher Fräulein Johanna, techn. Assistentin, Krumbacherstr. 5/III lks., A 1933, S 1933, F 370603.  
Dietrich Carl, Rechtsanwalt, Rosenheimerstr. 177/II, A 1931, S 1931, F 44392.  
Dietrich Frau Agnes, Rechtsanwalts-Gattin, Rosenheimerstr. 177/II, B 1931, S 1931.  
Dohel Hans, cand. med., Steubenplatz 2, B 1930, J 1927.  
Drechsler Fräulein Clotilde, Zentnerstr. 26/III r., B 1933, S 1933.  
Düll Fräulein Friß, Prokurist, Erhardtstr. 10, A 1913, S 1925.  
Düll Heinz, stud., Möhlstr. 31, B 1933, S 1933, F 480297.  
Dummel Rudolf, Dekorationsmaler, Joseffspitalstr. 16, A 1921, S 1921, F 91190.  
Ebner Josef, Bauführer Hirschbergstr. 4/III, A 1929, S 1929.  
Eckes Wolfgang, stud. med., Gabelsbergerstr. 56/I r., B 1934, S 1934.  
Eder Taver, Baumeister, Wolfratshausenstr. 4/I, A 1897, S 1902 Gründungsmitglied, F 72043.  
Ehard Franz, Sekretär, Kellerstr. 1/III, A 1919, S 1927.  
Ehrenböck Eugen, Fabrikant, Gabelsbergerstr. 17, A 1912, S 1912.  
Eisenlohr Alfred, Verlagsbuchhändler, Georgenstr. 17, A 1925, S 1925, F 52775.  
Eisenlohr Frau Marie Luise, Georgenstr. 17, B 1925, S 1925.  
Endras Dr. Theodor, Rechtsanwalt, Oflostr. 1/I, A 1907, S 1913, F 51038.  
Engelmann Karl, Georgenstr. 86/II, A 1931, S 1931, F 30572.  
Enzensberger Hermann, Direktor, äußere Prinzregentenstr. 15/III, A 1920, S 1920.  
Eymann Fräulein Hertha, Jakob Klarstr. 9/III, A 1924, S 1928.  
Faulhaber Frau Maria, Studienratsgattin, Horemansstr. 29/I l., B 1926, S 1926.

---

Unterstützen Sie die Deutsche Bergwacht! Werden Sie förderndes Mitglied! Geschäftsstelle der Bergwacht: München, Hauptbahnhof-Südbau.

---

Für Fahrten in Österreich erhalten Sie bei der Bergwacht stark ermäßigte Touristen-Rückfahrkarten! Sektionsausweis mitbringen!



Faulhaber Wilhelm, Studentat, Horemansstr. 29/I, A 1926, S 1926.  
 Fleischmann Friedrich, Kaufmann, Donnersbergerstr. 28, A 1899, S 1904.  
 Forster Fr. Anni, Leopoldstr. 31/III, A 1912, S 1923.  
 Frank Josef, Techniker, München 17, Dietrichstr. 10/III, A 1933, S 1933,  
 J 1929.  
 Gebhardt Fr. Dina, Sekretärin, Reithmorstr. 49/I, A 1926, S 1926.  
 Geißelbrecht Friedr., Hauptabteilungs-Leiter der Reichsleitung der NSDAP.,  
 Antwerpenerstr. 23/I, A 1919, S 1923.  
 Gilg Martin, Kaufmann, Sölln, Kirchenstr. 32, B 1929, S 1929.  
 Gohr Fr. Hilde, Volontärin, Nibelungenstr. 58, B 1934, S 1934, F 62594.  
 Goldenitz Hans, Barkellner, Christophstr. 6/III bei Rieder, A 1935, S 1935.  
 Goosens Fr. Hermine, Bildhauerin, Brunhildenstr. 2/II, A 1920, S 1920.  
 Grafer Victor, Dentist, Karlstr. 49/III r., A 1929, S 1930, F 52286.  
 Grafer Walter, cand. med. dent., Karlstr. 49/III, B 1935, J 1930, F 52286.  
 Greil Max, Bankbeamter, Schedelstr. 10/IV, A 1925, S 1932.  
 Greiner Wilhelm, Oberpostinspektor, a. D., Fürstenstr. 15/II, A 1904, S 1920.  
 Haberstock Georg, Geschäftsführer, Trogerstr. 17 Gths., B 3 lks., A 1915,  
 S 1926.  
 Hage Herbert, cand. med., Wendl Dietrichstr. 18/III, B 1933, J 1928.  
 Haug Herbert, Prinzenstr. 56/I, 3. Jt. Reiter b. d. 6. Schwadron, Eisenach,  
 B 1932, S 1932.  
 Hausmann Frau Dr. Verfa, prakt. Ärztin, Schützenstr. 9/I, A 1934, S 1934,  
 F 596805.  
 Hausmann Walter, Stadtbaurat, Döllingerstr. 42/0, A 1919, S 1928, F 64829.  
 Hecht Otto, Maria Einsiedelstr. 12 c, B 1934, J 1931.  
 Heim Paul, Justizrat, Rechtsanwalt, Tal 10, C 1910, S 1910.  
 Heise Fr. Margarete, Ingenieurin, Implersstr. 60/0, A 1928, S 1928, F 70741.  
 Hendriok Otto, Kaufmann, Karlsplatz 6/III, A 1921, S 1921.  
 Herguth Adolf, Direktor, Boshmerstr. 15, A 1924, S 1924.  
 Hering Ludwig, Regierungsbaumeister, Pickelstr. 1/I r., A 1921, S 1921.  
 Hermann Josef, Fabrikant, Bayerstr. 19, C 1911, S 1911.  
 Herrmann Hanns, Kaufmann, Clemensstr. 45/I lks., A 1910, S 1921, F 20621.  
 Herrschmann Albert, Apotheker, Kirchmeierstr. 17, A 1920, S 1926.  
 Herrschmann Max, Direktor, Germaniastr. 5/III, A 1927, S 1927.  
 Herrschmann Frau Rosl, Germaniastr. 5/III, B 1927, S 1927.  
 Heß Dr. Alfred, Oberingenieur, Sölln, Hofbrunnstr. 12, A 1903, S 1913.  
 HENDMANN Max, Dipl.-Ing., Reichsbahnrat, Lindwurmstr. 44/III, A 1925,  
 S 1925.  
 Himmelreich Heinz, cand. ing., Rottmannstr. 18/II lks., B 1932, S 1932, J 1929.  
 Hirschberger Dr. Friz, Zahnarzt, Ludwigstr. 17 a/III, A 1931, S 1931, F 30064.  
 Hirschberger Frau Hildegard, Ludwigstr. 17 a/III, B 1931, F 30064.  
 Hösl Josef, Major a. D., Obermenzing, Menzingerstr. 54/II, A 1906, S 1913.

Hofinger Frau Else, Agnes Bernauerstr. 148/II, B 1932, S 1932.  
 Hofinger Wilhelm, Fachschullehrer, Agnes Bernauerstr. 148/II, A 1932, S 1932.  
 Huber Hans, Geschäftsführer, Pestalozzistr. 15/II, A 1935, S 1935, F 24442.  
 Huber Martin, Tapezierermeister, Pestalozzistr. 15/II, A 1932, S 1933, F 24442.  
 Hummel Robert, Diplom-Ingenieur, Obermaierstr. 1/I, A 1896, S 1906.  
 Hutter Michael, Regierungsbaumeister, St. Paulplatz 1/I, A 1911, S 1921.  
 Jakobi Dr. Max Josef, Verbandsyndikus, Arnulfstr. 26/III, A 1901, S 1910,  
 F 53833.  
 Jäckle Fr. Lotte, Städt. Beamtin, Volkartstr. 25/II lks., A 1930, S 1930.  
 Jais Hugo, Bevollmächtigter, Schulstr. 46/I, A 1920, S 1928, F 719184.  
 Jarke Fr. Hedwig, Kunstmalerin, Starnberg, Pöffenhofenerstraße, Villa Rock,  
 A 1915, S 1920.  
 Jblherr Wilhelm, Bankbeamter, Gräfelfing, Planeggerstr. 19/I, A 1907, S 1907.  
 Joas Fr. Anny, Bankbeamtin, Landwehrstr. 57/III, A 1922, S 1922.  
 Judenmann Frau Maria, städt. Wohlfahrtspflegerin, Emil Riedelstr. 8/III r.,  
 A 1931, S 1931.  
 Junginger Dr. Friz, Diplom Kaufmann, Agnesstr. 12/II, A 1920, S 1920,  
 F 370067.  
 Kearley Mark, Architekt, Nikolaiplatz 2, A 1927, S 1929, F 34352.  
 Kessler Karl, Kunstmaler, Kanalstr. 20/IV, A 1907, S 1907.  
 Kettenacker Norbert, cand. ing., Hofenfelsstr. 41/0, B 1931, S 1931, F 63270.  
 Kieferl Viktor, Elektroingenieur, Dachauerstr. 94 a/0, B 1930, S 1930.  
 Kiener Fr. Annemarie, Bankbeamtin, Donnersbergerstr. 17/II, A 1934, S 1934.  
 Kiener Rudolf, Architekt, Donnersbergerstr. 17/II, A 1922, S 1927.  
 Klages Fr. Heidi, Leopoldstr. 153/I, A 1934, S 1934.  
 Kleeblass Dr. med. Heinz, prakt. Arzt, Leopoldstr. 135/I, A 1923, S 1923,  
 F 32978.  
 Kleeblass Herbert, cand. med., Leopoldstr. 135/I, B 1931, J 1924, F 32978.  
 Kleeblass Frau Maria, Ärztenngattin, Leopoldstr. 135/I, B 1923, F 32978.  
 Kleeblass Werner, cand. ing., Leopoldstr. 135/I, B 1929, J 1922, F 32978.  
 Kleinschroth Heinrich, Hauptmann, Clemensstr. 8/III, A 1922, S 1922.  
 Knabel Hugo, Kanzleiaffistent, Hedwigstr. 11/I, A 1929, S 1929.  
 Koch Willi, Kaufmann, Karlstr. 57/IV, A 1928, S 1928, F 597044.  
 Koch Fr. Sonja, Journalistin, Friedrichstr. 34/0, A 1931, S 1931.  
 Koeberlin Karl, Diplom Ingenieur, Trogerstr. 17/I, Gths. B., C 1901, S 1902.  
 Koeberlin Frau Margarethe, Dipl.-Ing.-Gattin, Trogerstr. 17/I Gths. B.,  
 B 1923, S 1923.  
 König Erich, Fabrikdirektor a. D., Großhesselohe, Hindenburgstr. 5, Villa  
 Königshorst, A 1887, S 1909, F 794255.  
 Königbauer Fr. Therese, Sekretärin, Pestalozzistr. 2/III, A 1930, S 1930.  
 Koller Max, Kaufmann, Donnersbergerstr. 17/I, A 1926, J 1922.  
 Kouba Hans, Ingenieur, Rottmannstr. 18/III, B 1932, J 1927.

---

Sie sparen Geld, wenn Sie Ihren Jahresbeitrag rechtzeitig einsenden!

---

Besuchen Sie die einzigartige Sammlung des Alpinen Museums!  
 Mitglieder und ihre Angehörigen haben während der ordentlichen Besuchszeit  
 freien Eintritt!



**Kraemmer Frä. Anna**, Gesellschaftsdame, Prinzregentenstr. 14/III lks., A 1931, S 1931, F 27666.  
**Krahnstöver Wilhelm**, Verlich.-Angestellter, Pasing, Richard Wagnerstr. 35, J 1932, B 1935.  
**Krause Walter**, Ingenieur, Dachauerstr. 86/I, A 1929, S 1929.  
**Krauß Adolf**, Ingenieur, Platenstr. 1/II, A 1899, S 1902, F 70655.  
**Kriner Ludwig**, Obersteuersekretär, Elisabethstr. 45, A 1918, S 1928.  
**Kutter Frä. Lotte**, Arbeitslehrerin, Isabellastr. 35/II, A 1921, S 1935.  
**Lampl Alois**, Postinspektor, Obermenzing, Adolf Hitlerstr. 89/0, A 1904, S 1905.  
**Lang Richard**, stud., Pöschnerstr. 5/III, J 1931, B 1935.  
**Lang Robert**, Praktikant, Menzingerstr. 11 a, B 1932, S 1932.  
**Leibrich Karl**, kaufm. Angestellter, Nordendstr. 8/II r., A 1933, S 1933.  
**Leicht Frau Margarete**, Privatiere, Wunderhornstr. 11, A 1912, S 1932, F 42684.  
**Löh Ernst**, städt. Verw.-Sekretär, Hindenburgstr. 42/II lks., A 1933, S 1933.  
**Löh Otto**, kaufm. Angestellter, Hindenburgstr. 42/II lks., A 1928, S 1923.  
**Lösch Otto**, Stadtoberbaurat, Galeriesstr. 38/III, A 1908, S 1923, F 296370.  
**Löthner Alois**, cand. chem., Rindermarkt 16/III, B 1928, S 1928.  
**Loichinger Frä. Margarete**, Kaufmann, Josefspitalstr. 16, A 1929, S 1929, F 93662.  
**Mack Gottfried**, Oberregierungsrat, Schäringerplatz 14/II r., C 1905, S 1909.  
**Mann Carl**, Oberinspektor, Isabellastr. 46/III l., A 1924, S 1924, F 2892544.  
**Mann Karl**, Prägeanstaltsbesitzer, Rindermarkt 10/IV, A 1907, S 1907, F 93569.  
**Marc Frau Johanna**, Oberstudiendirektorswitwe, Steinsdorffstr. 4/II r., A 1904, S 1912.  
**Martin Rolf**, stud. theol., Montsalvatstr. 3, B 1934, S 1934, F 34805.  
**Mary Wilhelm**, Kunstmaler, Franz Josefstr. 36/IV r., A 1908, S 1908.  
**Mary Frau Luise**, Kunstmalersgattin, Franz Josefstr. 36/IV, B 1931, S 1931.  
**Massenbach Willy von**, stud., Hohenstaufenstr. 10, J 1929, B 1935.  
**May Karl**, Dipl.-Ingenieur, Obermenzing, Reginbaldstr. 17, A 1930, S 1930.  
**Mayer Alfred**, Bankbeamter, Pasing, Münchenerstr. 12/I, A 1925, S 1925, J 1921.  
**Mayer Frä. Gertrud**, Sekretärin, Nymphenburgerstr. 50/I, A 1923, S 1923, F 51220.  
**Menhofer Rudolf**, Bürovorsteher, Planegg, Germeringerstr. 8, A 1928, S 1928, F 21619.  
**Michel Heinrich**, Apotheker, Prensingstr. 27/II l., A 1910, S 1910.  
**Miehr Frau Rose**, Auenstr. 72/III, A 1934, S 1934.  
**Morgenroth Frä. Mathilde**, Leopoldstr. 54/0, A 1910, S 1912, F 30803.  
**Moser Josef Johann**, Hauptkassier, Hohenzollernstr. 31 a Ghs. part. rechts, A 1918, S 1923.  
**Mozar Karl**, Kaufmann, Adalbertstr. 31 a, B 1930, J 1924.

**Mozar Frä. Lisa**, Adalbertstr. 31 a, B 1921.  
**Mozar Wilh.**, Kaufmann, Adalbertstr. 31 a, A 1921, S 1913, F 29224/26.  
**Mozar Wilhelm jr.**, Kaufmann, Adalbertstr. 31 a, B 1924, S 1924.  
**Müller Christoph**, Lehrer, Pfeufferstr. 26/II, A 1919, S 1921.  
**Müller Rudolph**, Buchhändler, Mozartstr. 17/I, A 1908, S 1908.  
**Münzher Georg**, Fabrikant, Tal 21/II, A 1911, S 1911, F 21896.  
**Münz Frä. Margarete**, stud., Sedlmayrstr. 18/II, J 1933, B 1935.  
**Neuburger Wilhelm**, Justizrat, Schillerstr. 29, A 1907, S 1913.  
**Neumüller Frä. Lena**, Korrespondentin, Schlierseeferstr. 35/II, A 1934, S 1934, F 40870.  
**Neven du Mont E. A.**, Kunstmaler, Georgenstr. 42/I, A 1932, S 1932.  
**Ney Hans Jochen**, stud. forest., Grillparzerstr. 38, B 1932, J 1927.  
**Nidermayer Adolf**, Bankbevollmächtigter, Arnulfstr. 206/II, A 1907, S 1908, F 11521.  
**Nidermayer Frau Christine**, Arnulfstr. 206/II, B 1922, S 1922.  
**Normann Frä. Margarete**, Dentistin, Steinsdorffstr. 4/I l., A 1920, S 1920, F 23078.  
**Nüzel Willy**, cand. med., Theresienstr. 23/III, B 1932, S 1932.  
**Obelbaum Hans**, Stadtoberbaurat, Ismaningerstr. 54/I, A 1921, S 1921.  
**Paulus Heinrich**, cand. rer. nat., Rottmannstr. 14/I r., B 1931, S 1933.  
**Peschl Georg**, Dipl.-Ingenieur, Thorwaldsenstr. 35/I, B 1933, S 1933.  
**Platz Ernst**, Kunstmaler, Schellingstr. 26/IV, A 1891, S 1910.  
**Pochlmann Dr. med. August**, Universitätsprofessor, Barerstr. 4/I, A 1915, S 1921.  
**Pochlmann Frau Elfriede**, Barerstr. 4/I, B 1923, S 1923.  
**Pospischi Sigmund**, Justizrat, Heimhauserstr. 16/II, C 1904, S 1904.  
**Proeger Friedrich**, Dipl.-Ing., Freimann, Sondermaierstr. 68, A 1921, S 1921, F 30154.  
**Proeger Frau Lucile**, Dipl.-Ing.-Gattin, Freimann, Sondermaierstr. 68, B 1922, S 1922, F 30154.  
**Rau Emil**, Direktor, Bismarckstr. 10/I, A 1901, S 1913, F 30234.  
**Rausch Julius**, Polizeistabsveterinär, Elisabethstr. 8/III, A 1920, S 1920.  
**Reiner Dr. Ferdinand**, Syndikus, Reg.-Rat a. D., Südl. Auffahrtsallee 22, A 1932, S 1932, F 64629.  
**Reinhardt Hans**, stud., Nymphenburgerstr. 148, B 1935, J 1932.  
**Reithmeier Josef**, Verw.-Inspektor, Reutterstr. 22, A 1920, S 1920, F 57461.  
**Reithmeier Josef junior**, Referendar, Reutterstr. 22, B 1928, J 1920.  
**Rennschmid Dr. Ludwig**, Studienlehrer, Blutenburgerstr. 22/0, A 1931, S 1931.  
**Riedl Jakob**, Kaufmann, Karlstr. 102/II, A 1930, S 1930, F 52452.  
**Rinecker Dr. Franz**, Regierungsrat, Rosenbuschstr. 1/III, A 1922, S 1922.  
**Rosenfengel Frä. Olga**, Bankbeamtin, Luisenstr. 64/IV r., A 1926, S 1926.  
**Rothmüller Karl**, Juwelier, Müllerstr. 44/II, A 1922, S 1922.

---

Behalten Sie den Hütten Schlüssel nicht länger als nötig!

---

Denken Sie an die Leiden unserer Südtiroler Brüder! Werden Sie Mitglied der Alpinen Gruppe des Vereins für das Deutschtum im Ausland!



Saatweber Fr. Lieselotte, Privatssekretärin, Röntgenstr. 15, A 1933, S 1933.  
 Sachsinger Fr. Käthe, Bankbeamtin, Pestalozzistr. 30/III lks., A 1929,  
 S 1929, F 11521.  
 Sander Günther, Dipl.-Kaufmann, Leopoldstr. 135/IV, B 1928, J 1923.  
 Sander Karl Anton, cand. arch., Leopoldstr. 135/IV, B 1931, J 1923.  
 Sar Alois Kaufmann, Lindwurmstr. 87, A 1912, S 1912, F 597798.  
 Schaß Georg Josef, Verw.-Sekretär, Horemansstr. 31/I m., A 1931, S 1931.  
 Schlager August, Bankbeamter, Franz Joseffstr. 33/I lks., A 1920, S 1920.  
 Schmid Bernhard, cand. ing., Sigmundstr. 1, B 1930, J 1923.  
 Schmid Dr. Erwin, Zahnarzt, Schommerstr. 8/I, A 1923, S 1924, F 56538.  
 Schmidt Elisabeth, Lehrerin, Liebigstr. 10 a/II r., A 1921, S 1921.  
 Schmidt Maria, Liebigstr. 10 a/II r., B 1923, S 1923.  
 Schmitt Fr. Dr. Edith, Rechtsanwältin, Maffeiinstr. 6/III r., A 1926, S 1927.  
 Schmitt Erich, Praktikant der Pharmacie, Zentnerstr. 28/I r., B 1932, S 1932,  
 F 370933.  
 Schmitt Dr. Eugen Christoph, Rechtsanwalt, Bauerstr. 9/IV, C 1928, S 1928,  
 F 32098.  
 Schmitt Frau Hildegard, Nicolaiplatz 6/III, A 1928, S 1928.  
 Schmittberger Andreas, Justizrat, Bayerstr. 35/II, B 1911, S 1911.  
 Schneeberger Matthias, Kaufmann, Liebigstr. 22, A 1924, S 1924.  
 Schneider Dr. Julius, Frauenarzt, Rindermarkt 10/II, A 1921, S 1932, F 93592.  
 Schneider Fr. Martha, Sekretärin, Hohenzollernstr. 17/0, A 1922, S 1922,  
 F 81156.  
 Schneider Oskar Ritter von, Oberregierungsrat, Zinnebergstr. 13, A 1921,  
 S 1921.  
 Schönwetter Matthias, Baumeister, Vereiteranger 10/II, A 1897,  
 S 1902 Gründungsmitglied.  
 Schramm Fris, Kaufmann, Solln, Hirschenstr. 3, A 1926, J 1922.  
 Schreiber Ferdinand, Buchdruckereibesitzer, Geibelstr. 3/I, A 1902, S 1904.  
 Schrön Dr. Hans, ao. Professor, Robert Kochstr. 20/III l., A 1920, S 1912,  
 F 24654.  
 Schröter August, Buchhalter, Volkartstr. 42/I, A 1929, S 1929, F 60687.  
 Schühler August, Bankbeamter, Rosenheimerstr. 214/IV l., A 1929, S 1929,  
 F 22889.  
 Schultheiß Otto, Dipl.-Ing., Regierungsbaumeister, Liebigstr. 41/III l., A 1922,  
 S 1922.  
 Schulz Anton, Kaufmann, Zieblandstr. 11/III, A 1927, S 1934.  
 Schupp August, Schriftleiter, Herrnstr. 22, A 1893, S 1918.  
 Schwarz Dr. Maximilian Frhr. von, Hochschulprofessor, Heßstr. 32/I, A 1911,  
 S 1912.  
 Schwarzmayr Hans, Oberingenieur, Weisenhofenerstr. 22/II, A 1920, S 1920.  
 Schweizer Josef, Kaufmann, Habsburgerstr. 9/I l., A 1934, S 1934.

---

Helfen Sie den schönsten Schmuck unserer Berge, die Alpenpflanzen  
 erhalten.

Schweizer Karl, Ingenieur, Weisengasse, Gabriel v. Seidlstr. 6, A 1933, S 1933.  
 Schwenk Georg, Bauführer, Schöttlstr. 9/II, 3. Zt. Bad Köstlich Thüringen,  
 Postfach, A 1923, S 1927.  
 Sebold Theodor Gg., Reg.-Baumeister, Pasing, Richard Wagnerstr. 20, A 1904,  
 S 1904.  
 Selz Dr. Eugen, San.-Rat, Oberstabsarzt a. D., Augenarzt, Theatinerstr. 32/II,  
 A 1907, S 1910.  
 Senboth Hans, Kaufmann, Minimillerstr. 12/III, A 1934, S 1934.  
 Siwert Fr. Olga, Kunstmalerin, Giselstr. 20/IV r., A 1904, S 1921.  
 Sonnenberg Arthur, stud., Ferdinand Schillstr. 4, B 1935, J 1930.  
 Spiegel Josef, stud., Waldtrudering, Waldtruderingerstr. 22, B 1935, J 1928.  
 Stahl Michael, Oberingenieur, München, Kindermannstr. 9, A 1901, S 1902,  
 Gründungsmitglied.  
 Steinbrüchel Dr. Ernst, Regier.-Rat l. Kl., Wilhelmstr. 15/III, A 1901, S 1909.  
 Steinhilber Alfred, Oberstleutnant a. D., Franz Joseffstr. 36/II, A 1891, S 1909.  
 Stocker Fr. Irma, Kontoristin, Westendstr. 35/0 l., A 1934, S 1934.  
 Stoeger Dr. Wolfgang, Medizinalpraktikant, Planegg, Pasingstr. 14, B 1928,  
 J 1924, F Planegg 44.  
 Straubinger Dr. Franz, prakt. Arzt, Elisabethstr. 9/III, A 1917, S 1925,  
 F 370782.  
 Strößenreuther Dr. Edgar, Arzt, Landwehrstr. 25/II, A 1923, S 1923.  
 Thoma Dr. Herbert, Geschäftsführer, Georgenstr. 39/II, A 1931, S 1931.  
 Ulrich Eugen, Korrespondent, München, Schneckenburgerstr. 37 a/III, B 1932,  
 S 1932, J 1926.  
 Ullsch Christian, Handelsvertreter, Ungererstr. 42/0 lks., A 1899, S 1925.  
 Ullsch Dr. ing. Georg, Chemiker, Ruffinistr. 14/I, A 1917, S 1914,  
 F 63235.  
 Ullsch Fr. Gretel, Ungererstr. 42/0 l., B 1931, S 1931, F 33933.  
 Uffelmann Fr. Elisabeth, Hauptlehrerin, Arcisstr. 38/II, A 1931, S 1931.  
 Vanselow Heinrich, stud., Gräfelfing, Schulstr. 20, B 1935, J 1931.  
 Vollrath Johannes, Dipl.-Volkswirt, Voittstr. 8/II, A 1925, S 1925.  
 Wagner Fr. Marie, kaufm. Angestellte, Elvirastr. 19/III r., A 1934, S 1934.  
 Weingärtner Ernst, Kaufmann, Reichenbachstr. 21/II, A 1926, S 1933, F 21001.  
 Weiß Ludwig, Fabrikant, Isabellastr. 46/IV r., A 1922, S 1922, F 26802.  
 Welche Frau Carla, Barerstr. 88/0, B 1923, S 1923.  
 Welche Dr. Dietrich, Zahnarzt, Barerstr. 88/0, A 1903, S 1913, F 34109.  
 Wendland Heinrich, Pol.-Med.-Rat, prakt. Arzt, Romanstr. 4/II r., A 1921,  
 S 1921.  
 Werler Fris, Oberpostinspektor, Galeriestr. 21/IV, C 1905, S 1921.  
 Werner Frau Emmy, Brienerstr. 8/III, 3. Aufg., A 1912, S 1912, F 27275.  
 Widmann J. Chr., Kaufmann, Pasing, Hindenburgstr. 71, A 1927, S 1928,  
 F 91276.

---

Die Alpenvereinsbücherei, die größte alpine Bücherei der Welt,  
 verdient auch Ihre Unterstützung!

(Jahresbeitrag des Vereins der Freunde der Alpenvereinsbücherei: 1.— RM.)



Widmann Richard, Dipl.-Ing., Simmernstr. 5/III, A 1911, S 1921.  
 Wiesinger Hermann, Rechtsanwalt, Kaiserstr. 6, A 1920, S 1920.  
 Wiesinger Frau Lena, Rechtsanwalts-Gattin, Kaiserstr. 6, B 1926, S 1926.  
 Witt Alfred, stud., Arnulfstr. 32, B 1935, J 1932.  
 Wolf Rudolf, Direktor, Bauerstr. 21/III, A 1921, S 1921.  
 Wolff Franz Xaver, Lehrer, Kraelerstr. 12/III, A 1928, S 1928.  
 Wopperer Michael, Minist.-Amtmann a. D., Augustenstr. 68/I, A 1900, S 1904.  
 Zankl Augustin, Kanzlei-Assistent, Andreestr. 18/II m., A 1931, S 1931.  
 Zauner Philipp, Bankbeamter, Loristr. 7/I r., A 1924, S 1924.  
 Zauscher Ernst, stud. ing., Pfaffenstr. 7/III, B 1929, S 1929.  
 Zeller Frä. Genoveva, Bankbeamtin, Bavariaring 15/II, A 1932, S 1932,  
 F 90105.  
 Zürn Max, Generalmajor a. D., Maximilianstr. 21, A 1902, S 1909.

#### Auswärtige Mitglieder:

Adam Wilhelm, Oberreg.-Rat i. R., Feuchtwangen i. Mittelfr., Hs.-Nr. 384,  
 C 1891, S 1904.  
 Arendts Dr. jur. Carl, Senatspräsident, Berlin-Lankwitz, Melanchthonstr. 6 a,  
 A 1900, S 1914.  
 Bader Georg, Referendar, Nürnberg, Krelingstr. 42/IV bei Kilian, B 1932,  
 S 1932.  
 Bauer Carl E., Rentner, Baiersdorf i. Mittelfranken, Hauptstr. 11, A 1922,  
 S 1922.  
 Baumann Konrad, Dipl.-Ingenieur, Erfurt, Cyriakstr. 31, A 1924, S 1924.  
 Bessert Dr. Friedrich, Diplom-Ingenieur, Markers-Rhön, Kasino, A 1926,  
 S 1926.  
 Biedermann Paul, Architekt, Wiesbaden, Lahnstr. 76, A 1903, S 1909.  
 Bierling Markus, Schreiner, Oberammergau, Gregorallee 27 m., A 1928,  
 S 1932.  
 Böhm Gottfried, Dipl.-Ingenieur, Würzburg, Domerschulgasse 4, A 1931,  
 S 1931.  
 Brigg Dr. jur. Alfred, Regierungsrat, Wolfratshausen, Finanzamt, A 1929,  
 S 1929.  
 Cawe Johann, Direktor, Bamberg, Amalienstr. 22/I, A 1924, S 1924.  
 Claus Walter, Dipl.-Landwirt, Berlin-Schöneberg, Ehrwalderstr. 1, A 1928,  
 S 1928, J 1924.  
 Creuß Frä. Karola, Steuersekretärin, Ebersberg, Finanzamt, A 1923, S 1926.  
 Danzsch Dr. ing. Josef, Dipl.-Ingenieur, Travemünde, Kaiser-Allee 14/II,  
 A 1921, S 1934.

Danzl Josef, Dipl.-Ingenieur, Tharandt bei Dresden, Sidonienstr. 176 c,  
 Forstl. Hochschule, A 1921, S 1921.  
 Daubert Johannes, Gutsbesitzer, Freitelhof b. Mainburg Ndbn., A 1900, S 1913.  
 Dethloff Erich Hans, cand. ing., Hamburg 26, Schurrallee 10/0 bei Dr. Fricke,  
 B 1932, S 1932.  
 Drechsel Heinrich, Sparkassendirektor, Kirchenlamitz, Fichtelgebirge,  
 A 1923, S 1923.  
 Drechsler Hans, Dipl.-Ingenieur, Berlin-Siemensstadt, Quellweg 75/II lks.,  
 A 1929, S 1929.  
 Drexler Dr. Franz, Dipl.-Ingenieur, Ludwigshafen a. Rh. VII., Hermann Löns  
 Weg 18, A 1923, S 1923.  
 Engels Fritz, Dahlebrück/Westfalen, A 1910, S 1910.  
 Feld Frau Anneliese vom, Braunschweig, Bahnhofstr. 15 a, C 1923, S 1923.  
 Fischer Franz, Studienrat, Dinkelsbühl, Gaismühlweg 1/I, A 1931, S 1931.  
 Fischer Dr. Walther E., Hochschulprofessor, Hohenheim bei Stuttgart Nr. 45,  
 A 1922, S 1922.  
 Freundlich Erich, Dipl.-Ingenieur, Düsseldorf-Oberkassel, Sonderburgstr. 24,  
 C 1910, S 1912.  
 Freundlich Frau Herta, Dipl.-Ingenieurs-Gattin, Düsseldorf-Oberkassel,  
 Sonderburgstraße 24, B 1922, S 1922.  
 Fries Dr. Konrad, Bezirksamtman, Landau a. Sar, A 1922, S 1927.  
 Fruth Albert, Bezirksamtmann, Hammelburg, A 1924, S 1924.  
 Geißelbrecht Karl, Dipl.-Ingenieur, Berlin-Charlottenburg 1, Berlinerstr. 98/II r.,  
 A 1920, S 1923.  
 Grieff Hans, Köln-Lindenthal, Porhingstr. 70, B 1929, S 1929.  
 Haellmigh Frä. Friedl, stud., Kessen bei Neu Petersham, Nieder-Lausitz,  
 B 1934, S 1934.  
 Hammer Dr. Gerhard, Medizinalrat, Nürnberg N., obere Pirkheimerstr. 14 II,  
 A 1917, S 1920.  
 Hauber Karl, Gerichtsassessor, Augsburg, Frauentorstr. C 4, A 1929, S 1929.  
 Henselt Dr. Eduard, Ministerialrat, Berlin-Charlottenburg, Roscherstr. 16/IV,  
 A 1906, S 1910.  
 Heuß Frau Maria, Chemikers-Gattin, Berlin-Lankwitz, Kaiser-Wilhelm-  
 Straße 78 a/II, B 1926, S 1926.  
 Heuß Dr. ing. Robert, Chemiker, Berlin-Lankwitz, Kaiser Wilhelmstr. 78 a/II,  
 A 1907, S 1910.  
 Hillburger Wilhelm, prakt. Arzt, Floss, Oberpfalz, A 1913, S 1913.  
 Hoffmann Dr. Kurt, Studiendirektor, Rothenburg o. Tauber, vorm Würzburger  
 Tor Nr. 7, A 1920, S 1920.  
 Hülf Ernst, techn. Kaufmann, Dresden N. 6, Glacisstr. 1 I b. Hauptmann  
 Wilsdorf, A 1930, S 1930.

---

Der Besuch der Sektionsabende und die Teilnahme an Führungsfahrten machen  
 aus einer Sektion das, was sie sein soll: eine Lebensgemeinschaft!

---

Die Pflicht-Unfallversicherung nützt Ihnen wenig. Sichern Sie sich durch  
 Erhöhung der Prämie um 7.50, 15. -- oder 30. -- RM.



**Sundt Fr. Gustl**, stud., Füssen Allgäu, Kemptenerstr. 2, B 1929, S 1929.  
**Jädle Wilhelm**, Dipl. Ingenieur, Friedrichshafen, Hofenerstr. 38, A 1929, S 1929.  
**Johann Ewald**, Fabrikbesitzer, Wermelskirchen Rhld., Friedrichstr. 49, A 1921, S 1921.  
**Johann Frau Gertrud**, Fabrikbesitzers-Gattin, Wermelskirchen i. Rhld., Friedrichstr. 49, B 1921, S 1921.  
**Jung-Jaeper Curt**, Dipl.-Ing., Berlin-Wilmersdorf, Detmolderstr. 16/III, A 1931, S 1931.  
**Lichtenstern Georg**, stud., Burghausen, Studienseminar, B 1935, J 1929.  
**Lorenz Dr. Hermann**, prakt. Arzt, Hersbruck, C 1912, S 1912.  
**Mairle Dr. Lorenz**, Dipl.-Ingenieur, Braunschweig, Quersstr. 21/II, A 1924, S 1924.  
**Müller Hans**, Dipl.-Ingenieur, Penzberg, Sindelsdorferstr. 8/I, A 1921, S 1921.  
**Müller Oskar**, Landgerichtsrat, Weiden Opf., Kurfürstenstr. 4/II, A 1909, S 1910.  
**Rieper Otto**, Schweina-Glücksbrunn Thüringen, B 1932, S 1932.  
**Pfeiffer Carl**, Dipl.-Ingenieur, Architekt, Berlin-Lankwitz, Glückstr. 1, A 1928, S 1928.  
**Pfenninger Dr. Carl**, Ingenieur, Luzern, Murbacherstr. 17, A 1921, S 1921.  
**Platz Carl**, Oberregierungsrat, Speyer a. Rhein, Bezirksamt, A 1922, S 1922.  
**Proebst Fr. Malchen**, Geheimrats-tochter, Garmisch, Rieserseeferstr. 9, A 1918, S 1920.  
**Puß Reinhold**, Dipl.-Ingenieur, Meran, Steinachplatz 8 bezw. Mailand, Via Ozieri 3, A 1927, S 1927.  
**Rose Dr. Georg**, Direktor, Unterschondorf am Ammersee, A 1897, S 1907.  
**Rüger Fridolin**, Hüttenwirt und Skilehrer, Lenggries Obb. Brauneckhütte, A 1922, J 1919.  
**Sailer Hans**, Dipl.-Ingenieur und Regier.-Baumeister, Nürnberg, Birkenstraße 3/I, A 1923, S 1923.  
**Schade Kurt**, Chemnik, Moritzstr. 35, A 1921, S 1921.  
**Schalch Carl**, Cafetier, Lenggries Obb. Nr. 33, A 1920, S 1927.  
**Schalscha Dr. Erich**, Breslau 13, Herrenstr. 24, A 1912, S 1912.  
**Schaper Eberhard**, Student, Berlin-Lichterfelde-West, Köhlerstr. 20, B 1930, S 1930.  
**Schaper Werner**, stud. arch., Berlin-Lichterfelde-West, Köhlerstr. 20, B 1931, S 1931.  
**Scheiner Philipp**, Kaufmann, Würzburg, Hotel Sonne, C 1884, S 1903.  
**Schlager Josef**, Kanzlei-Sekretär, Thalham Obb., Nr. 55, A 1921, S 1921.  
**Schmitt Gottfried**, Bank-Direktor, Nürnberg, Marienstr. 17/I, A 1920, S 1920.  
**Schneider Friß**, Dipl.-Ing., Berlin-Steglitz, Münsterdamm 49, A 1922, S 1922.  
**Schnopp Benedikt**, Kaufmann, Viberach-Riß Württbg., Kronenstr. 16, A 1921, S 1921.  
**Schörner Christian**, Dipl.-Ingenieur, Nürnberg, Allersbergerstr. 152/0 bei Orth, A 1925, S 1925.  
**Sigt Friedrich**, Major im Gen.-Stab, Breslau 18, Oranienstr. 14/16/II, A 1920, S 1920.

**Sonter Richard**, Oberleutnant a. D., Ehing a. Ammersee, A 1934, S 1934.  
**Stier Dr. Otto**, Zahnarzt, Ludwigshafen a. Rh., Ludwigstr. 34, A 1929, S 1929.  
**Streeb Dr. Ernst**, Chemiker und Landwirt, Schönmühl bei Penzberg Obb., A 1894, S 1929, F Penzberg Nr. 7.  
**Strößenreuther Dr. Hugo**, Reichsbahnrat, Regensburg, Prüfeningerstr. 47, A 1927, S 1927.  
**Tetmajer Dr. Bruno von**, Direktor, Belisce bei Osijek, Jugoslawien, A 1907, S 1910.  
**Tüshaus Gisbert**, cand. med. vet., Hannover, Lessingstr. 16/III, B 1933, S 1933.  
**Uh Franz**, Direktor, Breitbrunn am Ammersee, A 1905, S 1912.  
**Vogel Emil Willy**, Hauptmann im Gen.-Stab, Regensburg, Weiße Hahnen-gasse 1/II, A 1923, S 1923.  
**Völcker Wilhelm**, Direktor b. d. R., Würzburg, Haugerglaciéstr. 6/I, A 1916, S 1928.  
**Wagner Erwin**, Apotheker, Oestrich Rheingau, Markt 3, A 1925, S 1925.  
**Weidinger Dr. ing. Hanns**, Dipl.-Ingenieur, Berlin-Friedenau, Südwest Korso 71/III, A 1922, S 1922.  
**Weinberg Fr. Clemenine**, Berlin-Wilmersdorf, Uhrweilerstr. 11/IV, A 1920, S 1912.  
**Windesheim Dr. Ernst**, Facharzt, Stabsarzt d. R. a. D., Erfurt, Karthäuser-straße 26, A 1920, S 1913.  
**Wismann Fr. Marlotte von**, Zeichenlehrerin, Berlin-Wilmersdorf, Moh-straße 81 Gartenhaus IV., A 1924, S 1924.  
**Wöhr Frau Hanna**, Dipl.-Ing.-Gattin, Berlin-Siemensstadt, Rieppelstr. 11/0, A 1926, S 1926.

#### Mitglieder der Jugendgruppe.

**Höng Ernst**, Ruppertsstr. 71. 1933.  
**Lange Rudolf**, Augustenstr. 47/III. 1933.  
**Seemann Klaus**, Gauting 63. 1933.  
**Zimmermann Heinrich**, Luisenstr. 3/II. 1931.

Wegen Erreichung der Altersgrenze scheiden durch Übertritt in die Sektion aus der Jugendgruppe aus:

**Becker Erich**, Franz Joseffstr. 41. 1932.  
**Grafer Walter**, Karlstr. 49. 1930.  
**Krahnstöver Wilhelm**, Pasing, Richard Wagnerstr. 35. 1932.  
**Lang Richard**, Pötknerstr. 5/III. 1931.  
**Lichtenstern Georg**, Burghausen, Studienseminar. 1930.  
**Massenbach Willy von**, Hohenstaufenstr. 10. 1929.  
**Münz Friß**, Sedlmayrstr. 18/II. 1933.  
**Reinhardt Hans**, Nymphenburgerstr. 148. 1932.  
**Sonnenberg Arthur**, Ferdinand Schillstr. 4. 1930.  
**Spiegel Josef**, Waldtrudering, Waldtruderingerstr. 22. 1928.  
**Vanselow Heinrich**, Gernerstr. 54. 1931.  
**Witt Alfred**, Arnulfstr. 32. 1932.





Bärnbadkogel-Hütte bei Jochberg in Tirol