



Jahresbericht

der

Sektion Berlin

des

D. u. Oe. Alpenvereins

für

1911

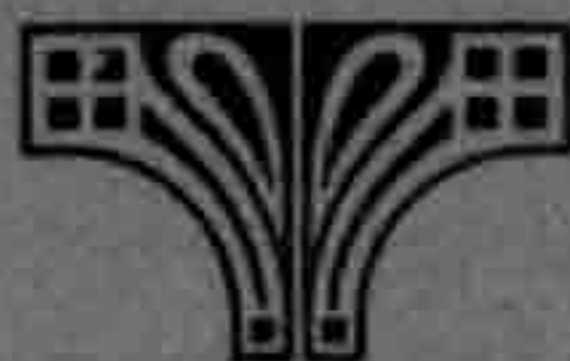



Jahresbericht

der

Sektion Berlin

des

D. u. Oe. Alpenvereins

für

1911



BERLIN

Druck von Mesch & Lichtenfeld
SO.26, Waldemarstr. 43

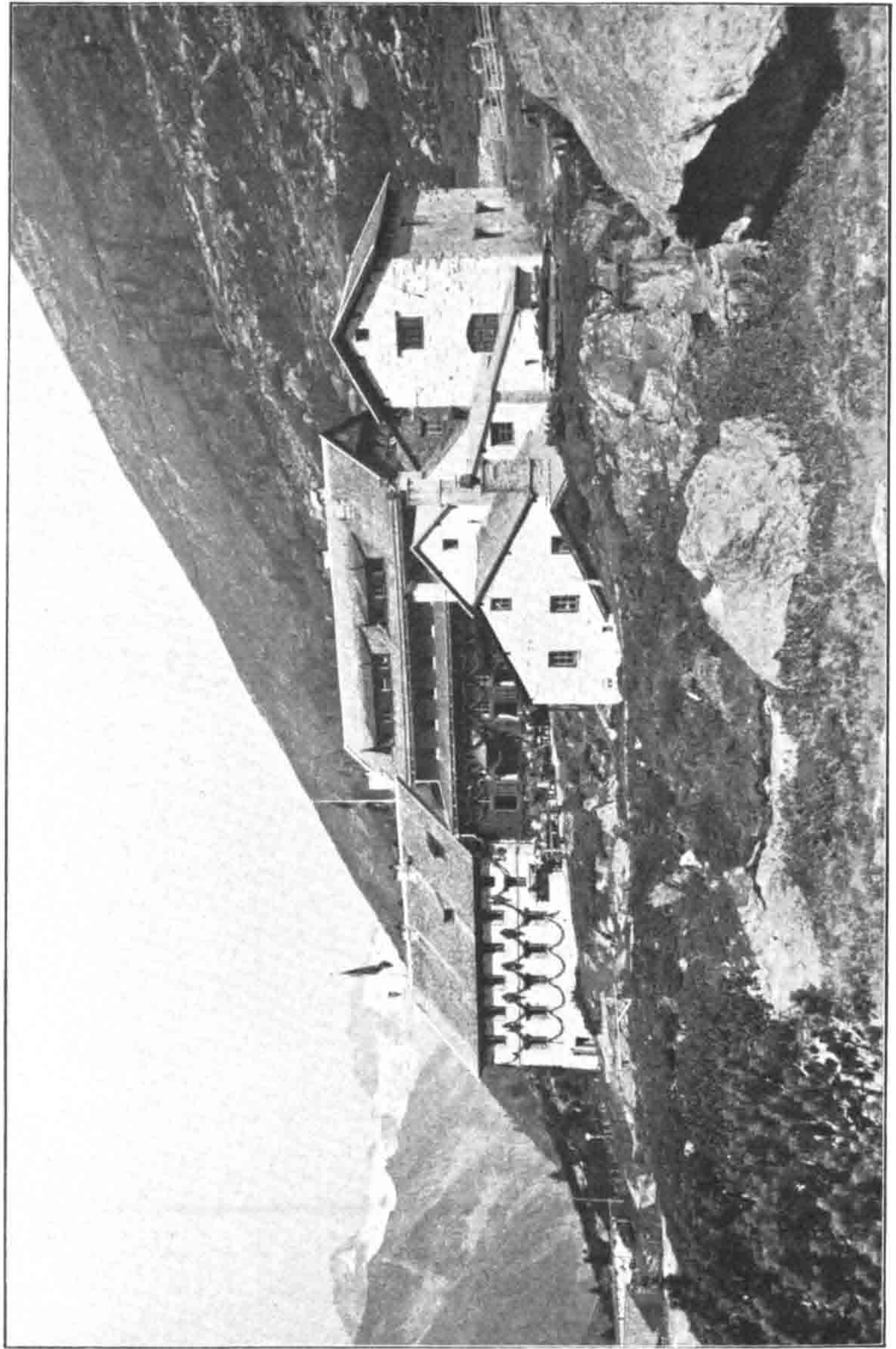

Die Berliner Hütte

M. K.

INHALT

	Seite
1. Vorstand	5
2. Sektionsbericht	6
3. Kassenbericht	12
4. Hüttenbericht	18
5. Tourenbericht	34
6. Büchereibericht	60
7. Vorträge:	
Dr. Ernst Frank: Mitteilung über die Fortsetzung des Vortrages vom 13. Mai 1910 (siehe Jahresbericht 1910 S. 61—72)	61
Adrian Mayer: Der Grenzkamm der Vogesen	61
Werner Wildt: Bergfahrten im Rhätikon, Ferwall und in der Silvrettagruppe	63
M. Petzold: Aus dem ewigen Eis in den sonnigen Süden	64
Walter Zschokke: Durch die Vispertäler zum Matterhorn	64
Dr. Schieß: Augusttage 1910 in der Montblanc-Gruppe .	65
Dr. Schmalbruch: Reise in den Kaukasus	78
R. Schietzold: Überschreitung aller 6 Vajolettürme an einem Tage	89
L. Treptow: Berliner Hütten-Festtage	89
Dr. Kurt Endell: Neue Hochtouren im Lande der Mitternachtssonne	96
Dr. Penck: Neue Theorien über die Entstehung der Alpen	96
8. Mitgliederverzeichnis	98

1. Vorstand

Der Vorstand der Sektion besteht nach dem Beschlusse der Jahresversammlung vom 8. März 1912 aus folgenden Mitgliedern:

1. Dr. *von Schulz-Hausmann*, Wirklicher Geheimer Rat, Vorsitzender,
2. Dr. *Krollick*, Professor, Realschuldirektor, erster Stellvertreter des Vorsitzenden,
3. Dr. *Penck*, Geheimer Regierungsrat, Universitäts-Professor, zweiter Stellvertreter des Vorsitzenden,
4. *Berckenhoff*, Kaufmann, Schriftführer,
5. Dr. *Holtz*, Geheimer Ober-Regierungsrat, Stellvertreter des Schriftführers,
6. *Weisse*, Rentner, Schatzmeister,
7. *Treptow*, Schriftsteller, Verwalter der Sammlungen,
8. *Köhn*, Kaufmann, Hüttenwart,
9. *Matzke*, Rechnungsrat, Stellvertreter des Hüttenwarts.

Beiräte:

1. *Pape*, Kaufmann,
2. Dr. *Bröckelmann*, Chemiker,
3. Dr. *Stirl*, Arzt,
4. *Juliusberg*, Landgerichtsdirektor,
5. *Hauptner*, Fabrikbesitzer,
6. *Erler*, Oberleutnant.

Außerdem gehören die Ehrenvorsitzenden Professor Dr. *Julius Scholz* und Staatsminister Dr. *R. Sydow* nach § 10 der Satzungen ständig dem Vorstand an.

2. Sektionsbericht

Ein bemerkenswertes Vorkommnis im Leben der Sektion während des Jahres 1911 war die Einweihung des weiteren Ausbaues und teilweisen Umbaues der Berliner Hütte. Unter Beteiligung zahlreicher Sektionsmitglieder, darunter unser Ehrenvorsitzender Dr. *Scholz*, wurde sie am 9. August festlich begangen; auch der erste Vorsitzende des Hauptausschusses, *Hofrat von Guttenberg* war anwesend und verschiedene Schwestersektionen hatten Vertreter entsandt. Eine Schilderung der schönen Feier bringt der auf Seite 89 des Jahresberichtes abgedruckte Vortrag unseres Vorstandsmitgliedes Treptow, die näheren Angaben über den Bau enthält der Hüttenbericht. Hier sei nur bemerkt, daß die Berliner Hütte nunmehr 63 Zimmer mit 100 Betten und 20 Matratzenlagern enthält, darunter nicht weniger als 32 Zimmer mit nur einem Bett, und daß die Kosten des Erweiterungsbaues einschließlich der erst im Sommer 1912 fertigzustellenden elektrischen Beleuchtungsanlage rund 90000 Mk. betragen, also die in der Sektionsversammlung vom 15. Juni 1906 bewilligte Summe von 100000 Mk. nicht erreichen.

Im übrigen ist das Jahr ruhig verlaufen: mit 3381 Sektionsmitgliedern wurde es begonnen, 179 Mitglieder wurden aufgenommen und 157 schieden aus, so daß der Bestand am Jahres-schluß 3403 Mitglieder beträgt. Unter den Ausgeschiedenen befinden sich 71 Verstorbene, deren große Anzahl anscheinend in dem allmählich steigenden Durchschnittsalter der Mitglieder ihre Erklärung findet. Wir beklagen das Ableben der nachgenannten Herren: Rentner *Ackermann* (99), Fabrikbesitzer *Asmus* (93), Kaufmann *Balcke* (98), Rittmeister *R. Becker* (96), Kommerzienrat *Beermann* (94), Dr. *Beuthner* (01), Präsident Dr. *Blenck* (86), Professor Dr. *Th. Blumenthal* (05), Geh. Regierungsrat *Bünnger* (97), Bankdirektor *Charrier* (90), Dr. *M. David* (04), Rentner *Degebrot* (93), Kursmakler *P. Dehnicke* (93), Kaufmann *P. Dielitz* (78), Medizinalrat Dr. *Elten* (96), Rentner *Epenstein* (97), Kaufmann *Erhardt* (94), Leutnant *v. Falk* (09), Rentner *O. Fiedler* (07), Rentner *P. Foerstemann* (94), Geh. Medizinalrat Prof. Dr.

Fränkel (75), Kaufmann *H. Frank* (04), Geh. Regierungsrat Dr. *G. Freund* (99), Regierungsrat *G. Friedrich* (00), Bankbeamter *Froböss* (94), Fabrikbesitzer Dr. *Gerschel* (05), Justizrat Dr. *Grelling* (00), Kaufmann *A. Hirschfeld* (10), Korvetten-Kapitän *R. Hildebrandt* (90), Kommerzienrat Dr. *J. F. Holtz* (92), Privatdozent Dr. *St. Jahn* (10), Rentner *F. Jansen* (95), Baurat *Kres* (05), Hofrat *Krohn* (02), Kursmakler *Ferd. Lehmann* (02), Rechtsanwalt Dr. *L. Lippmann* (06), Bankkassierer *R. Ludwig* (96), Oberverwaltungsgerichtsrat Dr. *Magnus* (96), Landgerichtsrat Dr. *A. Mankiewicz* (06), Prokurist *H. Martens* (08), Kaufmann *F. Martini* (06), Kaufmann *Masch* (98), Fabrikbesitzer *E. Meder* (94), Geh. Medizinalrat Prof. Dr. *v. Michel* (01), General *v. Mikusch-Buchberg* (00), Kaufmann *Muermann* (89), Bankdirektor *Naphtali* (01), Referendar *L. Noack* (06), Dr. *E. L. Pinner* (07), Rechnungsrat *Rausch* (98), Apothekenbesitzer *Reitz* (00), Bergwerksbesitzer *C. Reschke* (97), Bankier *H. Richter* (93), Bankvorsteher *Rochna* (01), Baurat *Rosskoth* (07), Brauereidirektor *Saalfelder* (03), Rechtsanwalt Dr. *Schachtel* (03), Kammergerichtsrat *Schlesier* (94), Generalagent *Schmid* (83), Geh. Justizrat *Solms* (85), Fondsmakler *L. Sommerfeld* (04), Kommerzienrat *O. Spielhagen* (03), Erster Staatsanwalt *Steinbrecht* (00), Unterstaatssekretär a. D. Exzellenz *Stemrich* (97), Sanitätsrat Dr. *Ph. Sternberg* (09), Zimmermeister *Vobach* (94), Verlagsbuchhändler Dr. *Weidling* (02), Zivilingenieur *Wilking* (93), Rentner *Winkelmann* (76), Geh. Kommerzienrat *Wirth* (83), Ober-Postrat *Zappe* (04). Besonders nahe geht uns der Tod zweier jüngster Mitglieder, die in den Bergen verunglückten: Leutnant *Theodor von Falk* und Dr. *E. L. Pinner*, dieser an der Punta Emma, jener am Totenkirchl, und andererseits das Ableben zweier um die Sektion verdienter früherer Vorstandsmitglieder: *Paul Dielitz* und *Arthur Winkelmann*. *Dielitz* hat dem Vorstande in den Jahren 1884 bis 1892 und von 1895 bis 1903, zuerst als Beirat, später als Schriftführer angehört; während der Jahre 1892, 93 und 94 bekleidete er im Zentralausschuß Berlin das Amt des Kassenwarts. *Winkelmann* war mit kurzer Unterbrechung Mitglied des Vorstandes von 1884 bis 1894, teils als Beirat, teils als Schriftführer.

Anstelle der beiden älteren Beiräte Wirklicher Geheimer Rat *Hellwig* und Präsident *von Kranold* wurden in der Jahresversammlung vom 10. März 1911 der Fabrikbesitzer *Hauptner* und der Oberleutnant *Erler* zu Beiräten gewählt. Im übrigen blieb der Vorstand unverändert.

Sechszwanzig Mitglieder haben in diesem Jahre ihre fünf- und zwanzigjährige Mitgliedschaft vollendet, nämlich die Herren: Bankier *Gustav Bild*, Fabrikbesitzer *R. Blanckertz*, Kaufmann *Max Boetticher*, Professor Dr. *Boltzenthal*, Geheimer Justizrat *Clauswitz*, Hofchauspieler a. D. *Dehnicke*, Wirkl. Geheimer Ober-Regierungsrat a. D. *Gerlach*, Kaufmann *Adolph Herz*, Geheimer Regierungsrat a. D. *Herzog*, Geheimer Rechnungsrat *Jaster*, Rentner *Wilhelm Klaar*, Realschuldirektor Professor Dr. *Krollick*, Justizrat *Lilienthal*, Realschul-Zeichenlehrer *Linckelmann*, Kapitän zur See a. D. *Mensing*, Buchhändler *Heinrich Mues*, Landgerichtsdirektor *Parthey*, Justizrat *Pinner*, Architekt *Georg Rathenau*, Justizrat *Rausnitz*, Professor Dr. *Schaefer*, Polizeimajor a. D. *Maximilian Schmidt*, Lehrer *Gustav Sperendiano*, Generalmajor z. D. *Tetzlaff*, Präsident *Ule*, Professor Dr. *Violet*.

Zehn Vorstandssitzungen fanden statt und zehn Sektionsversammlungen, darunter eine außerordentliche mit Damen, außerdem zwei gesellige Zusammenkünfte. Fünf Vorträge hatten touristische Unternehmungen in den Alpen zum Gegenstande, ein Redner berichtete von seiner Reise im Kaukasus, ein anderer von der seinigen in Norwegen, je ein Redner schilderte die Vogesen und das sächsische Erzgebirge, und unser dritter Vorsitzender Geheimerat *Penck* erfreute die Sektion durch einen wissenschaftlichen Vortrag: „Neue Theorien über die Entstehung der Alpen“.

Bei dem günstigen Wetter des vergangenen Sommers konnte sich die Wanderlust der Sektionsmitglieder kräftig betätigen. Die Anzahl der Bergbesteigungen stieg gegen das Vorjahr von 2389 auf 3061, die der Jochüberschreitungen von 1288 auf 1803, mithin die Gesamtzahl der Touren von 3677 auf 4864. Dabei waren beteiligt 683 Mitglieder gegen 579 im Jahre 1910. Der Wintersport wurde in steigendem Umfange gepflegt.

Auch der Besuch unserer sieben Hütten hat bei dem schönen Reisewetter stark zugenommen, sie wurden von 9274 Personen besucht, d. s. 1903 mehr als im Vorjahre. Hiermit ist seit dem Bestehen unserer Hütten die bei weitem höchste Besucherzahl erreicht, die nächst hohe betrug 7783 im Jahre 1909. Ein Gradmesser für die Stärke des Verkehrs auf den Hütten ist auch der Verkauf von Ansichtspostkarten, der von 18036 Stück im Jahre 1910 auf 25801 gestiegen ist.

Die Hütten und Wege sind in gutem Zustande; abgesehen von dem Erweiterungsbau auf der Berliner Hütte brauchten bauliche

Veränderungen von Bedeutung nicht vorgenommen zu werden. Die elektrische Beleuchtung der Berliner Hütte wird voraussichtlich im kommenden Sommer fertiggestellt sein. Die Wasserleitung der Tuckettpaß-Hütte ist nunmehr auch in das Innere der Hütte gelegt worden.

Im Zillertal standen unter unserer Aufsicht 42 Führer und 7 Träger. Die drei Prämien von 50, 30 und 20 Kronen für die meisten Touren in den Zillertaler Alpen mit Ausnahme des Schwarzensteins und des Schönlichler Horns wurden den Führern Alfons Hörhager, Stephan Schneeberger und Wilhelm Kröll auf dem am 18. Februar 1912 in Mayrhofen abgehaltenen Führertage von dem Führerreferenten überreicht. Dem Führer Alfons Hörhager wurde das Ski-Führerzeichen verliehen.

Der im vorigen Jahre mit den Zillertaler Führern vereinbarte neue Tarif hat sich gut bewährt; die geringe Preiserhöhung ist für den Bergsteiger wenig fühlbar, die Führer aber sind durch den höheren Verdienst zufriedener und arbeitsfreudiger geworden. Lohnstreitigkeiten zwischen Reisenden und Führern sind infolge des umfangreichen neuen Tarifs, der alle nur denkbaren Touren in den Zillertaler Alpen enthält, nahezu ausgeschlossen.

Die Anzahl der von den Zillertaler Führern ausgeführten Touren war im vorigen Sommer bedeutend größer als 1910, sie hat aber die Zahl von 1907 noch nicht wieder erreicht. Nachstehende Tabelle gibt eine Uebersicht der in den letzten Jahren von Zillertaler Führern ausgeführten Besteigungen:

J a h r	Schwarzenstein	Schönlichler Horn	Andere Zillertaler Berge	Berge außerhalb der Zillertaler	Zusammen
1904	81	45	158	18	302
1905	120	77	179	45	421
1906	178	97	250	54	579
1907	148	101	301	60	610
1908	115	70	312	42	539
1909	120	45	327	42	534
1910	80	43	243	31	397
1911	96	48	330	96	570

In Madonna di Campiglio und Molveno hat sich das Führer- und Tarifwesen noch immer nicht zu unsrer vollen Befriedigung regeln lassen.

Denjenigen Mitgliedern, die an gemeinsamen Wanderungen Freude haben, boten fünf Sektionsausflüge Gelegenheit, anziehende, vielen noch unbekannte Gegenden unserer Mark Brandenburg zu durchstreifen. Unter Führung der Herren *Kapitza*, *Schmalbruch*, *Tromm* und *Weisse* richtete sich der Winterausflug am 12. Februar nach Thyrow — Glauer Berge — Trebbin; er fand trotz nicht allzu einladenden Wetters 80 Teilnehmer. Die Frühjahrsausflüge führten am 14. Mai nach Finkenkrug—Frohna, am 28. Mai nach Chorin—Oderberg und am 11. Juni nach Döllensradung—Loppom—Landsberg a. W. Die Herbstwanderung am 15. Oktober galt dem Blumental und ging von Tiefensee bis Strausberg. Auf allen Ausflügen herrschte fröhlichste Stimmung, auch waren die meisten vom Wetter begünstigt.

Die im Herbst 1910 bezogenen neuen Versammlungsräume im Gebäude der Berliner Handwerkskammer mußten wir nach einjähriger Benutzung wieder verlassen, weil das Pachtverhältnis des dortigen Wirts gelöst wurde; bewogen durch das Entgegenkommen unseres früheren Wirts in der Schlaraffia kehrten wir im Herbst 1911 in die altgewohnten Räume zurück.

Unser Winterfest haben wir im Februar 1911 zum letzten Male „bei Kroll“ abgehalten, es verlief im gewohnten Glanze und brachte dem Schatzmeister einen Ueberschuß von rund 6800 Mk. Dann aber veranlaßte uns der bevorstehende Abbruch des „Neuen Königlichen Opernhauses“ rechtzeitig auf andere Räume Bedacht zu nehmen. Einem günstigen Anerbieten folgend schlossen wir mit der „Restaurations - Betriebs - Gesellschaft“ einen mehrjährigen Vertrag und haben nunmehr unser Fest, wie hier vorausgreifend bemerkt werden darf, am 3. Februar d. Js. zum ersten Male in dem neuen Restaurationsgebäude des Zoologischen Gartens gefeiert. Dem Festausschuß war es, namentlich vermöge des aufopfernden künstlerischen Wirkens unseres Sektionsmitgliedes Baumeisters *Ravoth*, gelungen, die ausgedehnten großen und kleineren Säle in einen großartigen alpinen Festplatz zu verwandeln, auf dem eine zahlreiche Menge von Sektionsmitgliedern mit ihren Gästen, im ganzen 4100 Personen, sich froh bewegte. Dem unter der bewährten Leitung unseres Schriftführers *Berckenhoff* stehenden Festausschuß, sowie den Mitgliedern der Schuhplattlgruppe nebst ihren Damen, die durch ihre echt alpinen Darbietungen unsere

Winterfeste erst zu richtigen Alpenfesten machen, sei auch an dieser Stelle der wärmste Dank ausgesprochen.

Die finanzielle Lage der Sektion bleibt durchaus gesund und erlaubt, daß die großen Ausgaben für den weiteren Ausbau der Berliner Hütte geleistet werden nicht nur ohne zu Anleihen oder Subventionen Zuflucht zu nehmen, sondern sogar ohne den Effektenbesitz stark anzugreifen. Die laufenden Einnahmen allein brachten 69 451 M., denen an laufenden und besonderen Ausgaben 46 693 M. gegenüberstehen, so daß schon daraus 22 758 M. verbleiben. Da noch 7592 M. besondere Einnahmen hinzukamen, so stieg der verfügbare Ueberschuß auf 30 350 M. Nach Abzug der Abschreibungen mit 8743 M. erhöhte sich der Buchwert des Vereinsvermögens auf rund 389 000 M., einschließlich der 14 000 M. betragenden Reserven. Zur Deckung der Ausgaben für den Erweiterungsbau zur Berliner Hütte mit bisher 72 000 M. hatte der Effektenbestand nur 14 000 M. beizutragen.

Unsere Beziehungen zum Gesamtvereine sind die besten. Es wurde uns die Freude zuteil, daß die Hauptversammlung in Coblenz unsern Ehrenvorsitzenden Staatsminister Dr. *Sydow* zum ersten Vorsitzenden des Hauptausschusses wählte.

Berlin, im März 1912

Dr. von *Schulz-Hausmann*

3. Kassen- Jahres- am 31. De-

	M	S	M	S	M	S
Bestand am 31. Dezember 1910					4803	02
Einnahme:						
a) laufende:						
1. Eintrittsgelder	2136	—				
2. Beiträge	42104	—				
3. Zinsen	4335	—				
4. Hüttenerträge einschl. Pacht	18068	37				
5. Publikationen	2589	60				
6. Vereinszeichen und anderes	219	—	69451	97		
b) besondere:						
7. Festüberschuß	6820	94				
8. Geschenke und Sammlungen	710	85				
9. Gewinn beim Effektenverkauf (s. Pos. 10)	60	—	7591	79	77043	76
c) aus dem Vereinsvermögen:						
10. Verkauf von 8000 M. Preuß. 4 ^o / _o Schatz-Anw., rückz. 1912, Buchwert (siehe Pos. 9)					7920	—
					89766	78

Berlin, den 30. Januar 1912.

E. Weisse, Schatzmeister.

bericht rechnung z e m b e r 1 9 1 1

	M	S	M	S	M	S
Ausgabe:						
a) laufende:						
1. Beiträge an den Hauptausschuß	21153	—				
2. Verwaltung	8123	58				
3. Porto	2172	96				
4. Publikationen	4445	25				
5. Hüttenverwaltung	1408	28				
6. Hüttenbetriebskosten	6222	19				
7. Vereinszeichen und anderes	260	01				
8. Feuer-Versicherung	300	05	41085	32		
b) besondere:						
9. Wegbau	1217	43				
10. Unterstützungen	808	45				
11. Verschiedenes	582	50	2608	38	46693	70
c) für das Vereinsvermögen:						
12. Bibliothek	1000	—				
13. Berliner Hütte	37791	06				
14. Furtschaglhaus	237	26				
15. Habachhütte	502	57				
16. Olpererhütte	30	41				
17. Rifflerhütte	105	59				
18. Tuckettpaßhütte	1196	31			40863	20
d) Bestand am 31. Dezember 1911:						
19. Guthaben b. d. Kur- u. Neumärk. Ritterschaftl. Darlehnskasse	1444	—				
20. Guthaben auf Postscheckkonto	147	85				
21. Barer Bestand	618	03			2209	88
					89766	78

Geprüft und richtig befunden.

Berlin, den 30. Januar 1912.

Paul Stürickow. Gustav Bild. Hans Meyer.

Siehe Jahresrechnung

Vereins- am 31. De-

Aktiva

	M		Abschreib. für 1911		M		M	
	₰	—	₰	₰	₰	₰	₰	₰
1. Berliner Hütte:								
a) Gebäude	81500	—	500	—	84500	—		
Ausbesserungen	3850	67	350	67				
Neubau	45321	50			71953	98		
" 1911	26632	48						
b) Grundstück					11500	—		
c) Inventar	11400	—	700	—	17700	—	185653	98
Neuanschaffungen	7307	91	307	91				
2. Furtschaglhaus:								
a) Gebäude	17800	—	400	—	17400	—		
Ausbesserungen	113	71	113	71				
b) Grundstück					250	—		
c) Inventar	4200	—	200	—	4000	—	21650	—
Neuanschaffungen	123	55	123	55				
3. Habachhütte:								
a) Gebäude	10800	—	300	—	10500	—		
Ausbesserungen	301	12	301	12				
b) Grundstück					150	—		
c) Inventar	1100	—			1100	—	11750	—
Neuanschaffungen	201	45	201	45				
4. Ortlerhochjochhütte:								
a) Gebäude	21300	—	1000	—	20300	—		
b) Inventar	500	—	100	—	400	—	20700	—
5. Olpererhütte:								
a) Gebäude	4000	—			4000	—		
b) Inventar	1	—			1	—	4001	—
Neuanschaffungen	30	41	30	41				
Uebertrag			4628	82			243754	98

Vermögen z e m b e r 1 9 1 1

Passiva

	M		M		M	
	₰	₰	₰	₰	₰	₰
1. Fest-Reserve					3000	—
2. Besondere Reserve					11000	—
3. Kautions-Konto					255	—
4. Vereins-Vermögen					350473	52
O. Schmidt'sches Vermächtnis					3000	—
					353473	52
Ueberschuß 1911:						
Einnahme a + b	77048	76				
abzügl. Ausgabe a + b	46693	70				
	30350	06				
abzügl. Abschreibungen	8742	72	21607	34	375080	86
Uebertrag					389335	86

Passiva

	M		S		M		S	
	M	S	M	S	M	S	M	S
Uebertrag			4628	82			243754	98
6. Rifflerhütte:								
a) Gebäude	4000	—			4000	—		
b) Inventar	1	—			1	—		
Neuanschaffungen	105	59	105	59			4001	—
7. Tuckettpaßhütte:								
a) Gebäude	26400	—	600	—	26400	—		
Wasserleitungsbau	1116	32	516	32				
b) Inventar	8000	—	400	—				
Neuanschaffungen	79	99	79	99	7600	—	34000	—
8. Hütte am Schwarzsee								1
9. Bibliothek	10600	—						
Neuanschaffungen	1000	—	300	—			11300	—
10. Dekorationen								1
11. Effekten-Konto:								
Bestand 6000 Preuß. 4% Schatzanw. rückz. 1912. 99%	5940	—						
„ 96000 Preuß. 3 1/2% Konsols 94%	90240	—	2112	—			94068	—
			8742	72				
12. Bank-Konto:								
Guthaben b. d. Kur- und Neumärk. Ritterschaftl. Darlehnskasse							1444	—
13. Guthaben auf Postscheckkonto							147	85
14. Barer Bestand							618	03
							389335	86

Berlin, den 30. Januar 1912.

E. Weisse, Schatzmeister.

	M		S		M		S	
	M	S	M	S	M	S	M	S
Uebertrag							389335	86
							389335	86

Geprüft und richtig befunden.

Berlin, den 30. Januar 1912.

Paul Stürickow. Gustav Bild. Hans Meyer.

4. Hüttenbericht 1911

Endlich ist mein Wunsch, den ich seit vielen Jahren in den Hüttenberichten ausgesprochen habe, in Erfüllung gegangen. Der Sommer 1911 hat während der Reisezeit nur gutes und schönes Wetter gebracht, er wird allen Reisenden dankbar in Erinnerung bleiben. Jede Klage über die Ungunst des Wetters mußte verstummen. Wenn auch die Hitze in den niedrig gelegenen Orten oft unerträglich war, auf den Bergen und in den Hütten spürte man wenig davon. Dauernder Sonnenschein und Beständigkeit des Wetters, sodaß man mit Bestimmtheit auf die Ausführung der Reisepläne rechnen konnte, veranlaßten daher auch auf allen unseren Hütten einen bedeutend stärkeren Besuch als in den früheren Jahren.

Berliner Hütte

Der Zubau war, wie die Verpflichtungen mit den Bauunternehmern lauteten, am 9. August soweit hergestellt, daß die Einweihung erfolgen konnte. Das Erdgeschoß war fertig, das Zwischengeschoß wurde bereits benutzt, nur im ersten und zweiten Stockwerk mußte noch fleißig an der inneren Einrichtung gearbeitet werden.

Bedeutende Störungen traten im allgemeinen für die Besucher nicht ein, wenn auch das Hämmern u. s. w. hin und wieder einige Unbequemlichkeit verursachte.

Die vor der Veranda, oder sagen wir: vor dem neuen Speiseraum liegende Plattform wurde bei dem herrlichen Wetter sehr stark benutzt. Ist es aber kühl oder regnerisch, so bietet der Aufenthalt in der Glasveranda eine willkommene Gelegenheit, die erhabene Berg- und Gletscherwelt zu bewundern.

Ueber die Einweihungsfeier ist bereits durch einen Aufsatz in unseren kleinen Mitteilungen und durch einen Vortrag berichtet worden.

Nach Schluß der Hütte am 20. September wurde noch längere Zeit an der Fertigstellung des ganzen Baues gearbeitet. Und ich kann wohl sagen, er ist jetzt fertig! Wir haben hiermit nunmehr ein Werk errichtet, das unserer Sektion für lange Zeiten Ehre machen und für andere Sektionen vorbildlich sein wird. Es ist eine Heimstätte geworden, von der wir hoffen wollen, daß sich alle Wanderer darin wohl fühlen werden.

Natürlich ist der Bau, der dem Hüttenwesen ein neues Gepräge gegeben hat, auch sehr der Kritik ausgesetzt gewesen.

Dem einen ist er zu großartig, zu luxuriös, den anderen heimelt die Anlage und Ausführung derartig an, daß er sein unverhohlenen Lob ausspricht. Nun „Allen Menschen es recht zu machen, ist eine Kunst, die Niemand kann!“

Wir haben jedenfalls das beste gewollt und auch ausgeführt. Die Zimmer sind sämtlich mit Holz getäfelt und mit einfachen, gut gearbeiteten Bettstellen nebst Sprungfederbetten und sauberem Bettzeug versehen. Ein kleiner Tisch und ein Waschtisch mit Geschirr, Spiegel, Stühle, Bettvorleger, Schuhanzieher u. s. w. vervollständigen die Ausstattung, alles ist im tiroler Stil gehalten.

Der vorhandene Raum ist auf das äußerste ausgenutzt. In großen Zügen sind nur die Glasveranda und die Eingangshalle angelegt, in der eine breite Treppe frei in die oberen Stockwerke führt. Durch die Ausführung der Anlage in dieser Weise haben wir es erreicht, daß nicht zwei besondere Räume, einer für den Eingang, der andere für das Treppenhaus ausgeführt werden mußten.

Eine eingehendere Beschreibung der ganzen Anlage behalte ich mir für den nächstjährigen Bericht vor.

Die Matratzenlager, die fast so wie die Bettstätten ausgeführt sind, werden von Jahr zu Jahr, auch bei den jüngeren Leuten, unbeliebter. Es will eben Jeder mit möglichst wenig anderen Personen in einem Raume schlafen. Ich habe daher zwei dieser Räume, in denen sich 20 Matratzenlagerstätten befanden, zu Zimmern einrichten lassen.

Die Hütte enthält sonach zur Zeit:

2	Zimmer mit 4 Betten u. 4 Matratzen	=	8 Betten u. 4 Matratzen,
6	„ „ 3 „	=	18 „
21	„ „ 2 „	=	42 „
32	„ „ 1 Bett	=	32 „
2	„ „ 8 Matratzen	=	16 Matratzen,
zus. 63 Zimmer mit		.	100 Betten u. 20 Matratzen.

Wenn nicht besondere ungünstige Umstände eintreten, hoffe ich, daß die Hütte in der nächsten Reisezeit durch elektrisches Licht beleuchtet werden wird.

Während dieses außergewöhnlich trockenen Sommers habe ich die Wassermengen, die uns zum Betriebe der Kraftanlage zur Verfügung stehen, gemessen und sie ausreichend gefunden. Infolgedessen wurde sofort das Maschinenhaus gebaut, die Drähte wurden verlegt und die Anschlüsse hergestellt. Die Maschinen, Kabel u. s. w. werden im Winter bis Breitlahner geschlittet und im Frühjahr nach der Hütte gebracht.

Furtschaglhau

Hier ist alles in bester Ordnung. Bauliche Veränderungen waren nicht nötig. Der Bewirtschaftung unseres bewährten Alfons Hörhager wurde allseitig volles Lob gespendet.

Habach-Hütte

Die schön gelegene und gut eingerichtete Hütte hat gegen das vorhergehende Jahr eine doppelte Anzahl Liebhaber gefunden, die von der vor mehreren Jahren um die Hütte errichteten Plattform bei dem herrlichen Wetter den ausgiebigsten Gebrauch gemacht haben. Die Bewirtschaftung, über die mir Klagen nicht zu Ohren gekommen sind, lag zum erstenmal in den Händen des Karl Wurnitsch aus Bramberg.

Tuckettpaß-Hütte

Auch in dieser unserer südlichst gelegenen Hütte ist der Besuch sehr gestiegen. Hier vereinigt sich aber auch alles, was den Wanderer erfreut: wundervolle Lage, sehr gute Wege, vornehme innere Ausstattung, vorzügliche Verpflegung und jetzt auch noch frisches fließendes Wasser! Die lang entbehrte und im letzten Sommer auch im Innern der Hütte fertig gestellte Leitung hat sich gut bewährt. Um einem Zerfrieren vorzubeugen, sind die im Freien liegenden Zuflußrohre nach Schluß der Hütte abgenommen worden.

Die seit Eröffnung der Hütte in den Händen des Herrn Seeber liegende Verpflegung war wiederum tadellos. Wenn auch von einzelnen Gästen Klage geführt worden ist, daß hin und wieder zu wenig Mineralwasser vorhanden war, so wolle man doch billig auf die besonderen Verhältnisse Rücksicht nehmen. Täglich schleppten zwei bis drei Lasttiere diese Flüssigkeit herbei, aber bei einer täglichen Besucherzahl von 70 bis 80 Personen, die ihren Durst hauptsächlich mit diesem Getränk zu löschen suchten, war es oft nicht möglich, genügend heranzuschaffen, zumal auch die Fabriken die Lieferung einstellten.

Leider wird es sich auch im Jahre 1912 noch nicht ermöglichen lassen, einen besonderen Raum für die Führer herzustellen, sobaß sie wie bisher auf die Küche angewiesen sind. Dagegen soll der Höhenweg vom Fridolinsjoch über die Brentëi, an der Guglia vorbei bis zum Schneefeld unterhalb der Brentascharte gebaut werden, der eine herrliche Verbindung zwischen unserer und der neu errichteten Hütte der Sektion Bremen herstellen wird.

Ortler-Hochjoch-Hütte

Wie in den früheren Jahren so hat auch diesmal mein Vertreter, Herr Matzke, diese in den Ostalpen höchst gelegene Hütte besucht. (Es sei hier bemerkt, daß die neue — allerdings bewirtschaftete — Hütte der Sektion Halle am Monte Vioz mit 3535 m um 1 m niedriger liegt als unsere.) Die Hütte war in gutem und sauberem Zustande, aber bei den ungünstigen Schnee-Verhältnissen schwer zu erreichen. Da sie nunmehr bereits zehn Jahre allen Stürmen Trotz geboten hat, so benutzte der stellvertretende Hüttenwart mit 3 anderen Besuchern die Gelegenheit, dieses Jubiläum durch ein „opulentes“ Mahl, das sich aus den reichlich vorhandenen Konserven u. s. w. auf das abwechslungsreichste zusammenstellen ließ, zu feiern.

Olperer-Hütte

Auch sie war in gutem baulichen Zustande und mit Proviant, den der Wirt unseres Furtschaglhauses Alfons Hörhager zu besorgen hat, ausreichend versehen. Um den Zugang zu dieser schön gelegenen Hütte zu erleichtern, wurde der Weg von der Dominikus-hütte bedeutend verbessert.

Riffler-Hütte

Eine bauliche Veränderung vorzunehmen war nicht nötig. Sie ist in gutem Zustand und wird von David Fankhauser, dem Wirt der Berliner Hütte, verproviantiert und beaufsichtigt.

Barometrische und thermometrische Messungen und Witterungsaufzeichnungen in der Berliner Hütte

In 93 Tagen der Besuchszeit	1. Schönes Wetter, dabei prachttvolle Tage	2. Veränderlich, Nebel, bewölkt, leichter Regen	3. Regen, Regen und Wind, stürmisch, Schneetreiben, Neuschnee
vom 20. Juni ab = 11 Tage	3	5	3
im Juli = 31 "	15	16	—
" August = 31 "	14	13	4
" Septbr. = 20 "	11	5	4
zusammen 93 Tage	43	39	11
gegen 1910 in 94 Tagen	34	35	25

Gewittertage:

1911 im Juni 0, Juli 4, August 2, Septbr. 0, zus. 6 Tage
gegen 1910 " " 1, " 2, " 2, " 0, " 5 "

Das Barometer zeigte:

vom 20.—30. Juni im Durchschn. = 600,9 mm geg. 1910 = 595,5 mm
" 1.—31. Juli " " = 601,1 " " 1910 = 596,7 "
" 1.—31. Aug. " " = 600,5 " " 1910 = 598,9 "
" 1.—20. Sept. " " = 601,8 " " 1910 = 597,2 "

Der tiefste Stand im Tagesdurchschnitt betrug:

am 26. Juni = 598,8 mm geg. 1910 am 26. Juni = 587,8 mm
" 17. Juli = 596,3 " " 1910 " 7. Juli = 590,6 "
" 16. Aug. = 596,5 " " 1910 " 4., 5. u. 10. Aug. = 593,6 "
" 15. Sept. = 595,6 " " 1910 " 5. Sept. = 593,6 "

Der höchste Stand im Tagesdurchschnitt betrug.

am 28. u. 29. Juni = 604,8 mm geg. 1910 am 22. Juni = 599,1 mm
 „ 22. Juli = 606,1 „ „ 1910 „ 22. Juli = 601,8 „
 „ 8. Aug. = 605,0 „ „ 1910 „ 21. Aug. = 604,5 „
 „ 2. Sept. = 606,5 „ „ 1910 „ 18. Sept. = 603,8 „

Das hundertteilige Thermometer zeigte im Tagesdurchschnitt:

den niedrigsten Stand im					den höchsten Stand im				
Monat	Tag	morgens 7 Uhr niedrigst	mittags 2 Uhr höchst	abends 9 Uhr niedrigst	Monat	Tag	morgens 7 Uhr niedrigst	mittags 2 Uhr höchst	abends 9 Uhr niedrigst
Juni am	27.	2,8 ⁰	3,2 ⁰	0,8 ⁰	Juni am	25.	11,2 ⁰	14,2 ⁰	11,0 ⁰
Juli „	10.	4,8 ⁰	10,6 ⁰	5,2 ⁰	Juli „	26.	12,4 ⁰	18,0 ⁰	14,0 ⁰
Aug.,	31.	6,8 ⁰	6,4 ⁰	4,0 ⁰	Aug.,	23.	12,8 ⁰	14,7 ⁰	10,4 ⁰
Sept.,	18.	-1,2 ⁰	0,8 ⁰	0,0 ⁰	Sept.,	6.	10,6 ⁰	16,2 ⁰	10,4 ⁰

Feuchtigkeit in Gestalt von Regen, Schnee und Nebel ist nach den bei der Hütte vorgenommenen Messungen niedergegangen:

an 4 Tagen des Juni zusammen 81,6 mm
 „ 15 „ „ Juli „ 74,9 „
 „ 15 „ „ Aug. „ 229,2 „
 „ 9 „ „ Sept. „ 45,5 „

zus. an 43 Tagen der Besuchszeit . . 431,2 mm
 gegen 1910 an 60 Tagen . . . 793,1 „

Der stärkste Niederschlag erfolgte:

im Juni am 25. mit 48 mm
 „ Juli „ 13. „ 31 „
 „ Aug. „ 21. „ 117 „
 „ Sept. „ 16. „ 17,1 „

Kein Niederschlag:

im Juni an den Tagen des 20. 21. 22. 23. 24. 28. 29. = 7 Tage
 „ Juli „ „ „ 4. 5. 6. 7. 10. 11. 12. 17. 21. 22. 23. 24. 25. 26. 28. 31. = 16 „
 „ Aug. „ „ „ 1. 2. 3. 5. 8. 9. 10. 11. 12. 16. 17. 18. 19. 27. 28. 29. = 16 „
 „ Sept. „ „ „ 1. 2. 3. 4. 6. 7. 11. 12. 13. 19. = 10 „
 zus. 49 Tage

Windrichtungen:

im Juni vom 21. ab: im August:
 an 1 Tag N. an 4 Tagen NO.
 „ 3 Tagen S. „ 4 „ SW.
 „ 1 Tag SW. „ 1 Tag W.
 „ 1 Tag W. „ 18 Tagen NW.
 „ 4 Tagen NW. „ 4 „ von verschiedenen
 Richtungen abwechselnd.
 im Juli: im September bis 19.:
 an 1 Tag N. an 4 Tagen NO.
 „ 4 Tagen NO. „ 7 „ SW.
 „ 11 Tagen SW. „ 2 „ W.
 „ 1 Tag W. „ 5 „ NW.
 „ 10 Tagen NW. „ 1 Tag von verschiedenen
 Richtungen abwechselnd. Richtungen abwechselnd.

Nachweis über den Verkehr nach den in den Hüttenbüchern vorgefundenen Aufzeichnungen:

Berliner Hütte (Seehöhe 2057 m)

Geöffnet war die Hütte vom 20. Juni bis 20. September.
 Besucht:

im Jahre 1911	von Gästen über- haupt	davon Nachtgäste		Tages- gäste Herren u. Damen	Nächte haben zugebracht		Gesamter tägl. Verkehr einschl. der länger als eine Nacht geblieb. Gäste
		Herren	Damen		Herren	Damen	
1	2	3		4	5		6
im Juni	182	63	36	83	74	42	199
„ Juli	2227	810	431	986	983	490	2459
„ August	2618	1071	493	1054	1413	618	3085
„ Septbr.	596	240	80	276	292	100	668
	5623	2184	1040	2399	2762	1250	6411
	Pers.	3224 Pers.		Pers.	4012 Nächte		Pers.

Dem gegenüber in früheren Jahren:

1910	4685	2671	2014	3192	5206
1909	4781	2731	2050	3399	5449
1908	4909	2920	1989	3707	5696
	Pers.	Pers.	Pers.	Nächte	Pers.

Von den Nachtgästen waren:

2521	Personen	aus	Deutschland
618	"	"	Oesterreich (darunter 152 Tiroler)
5	"	"	Ungarn
4	"	"	Frankreich
12	"	"	England
12	"	"	Holland
3	"	"	der Schweiz
7	"	"	Rußland
1	Person	"	Italien
3	Personen	"	Belgien
4	"	"	Dänemark
2	"	"	Schweden
1	Person	"	Nordamerika
1	"	"	Südamerika

zus. 3224 Personen, hiervon gehörten
 1327 Personen dem D.u.Oe. A.-V. an, gegen 1910 = 987 Pers.
 204 " davon waren Mitglieder
 der Sektion Berlin, gegen 1910 = 67 "

Der besuchteste Monat

		Personen	Nachtgäste	Tagesgäste	Gesamter tägl. Verkehr einschl. der länger als eine Nacht geblieb. Gäste
war	1911 August	2618	1564	1054	3085
gegen	1910 "	2334	1392	942	2648
"	1909 "	2246	1320	926	2161

Die verkehrsreichsten Tage waren:

1911 im Juli	19.	20.	18. u. 25.	17.	23.	27.	
	140	136	je 134	119	115	111	Personen
gegen 1910 "	23. u. 26.	18.	19.	28.	22.	27.	
	je 129	126	118	113	109	99	Personen
" 1909 "	19.	21.	22.	27.	17.	26.	
	142	123	120	111	102	101	Personen;
1911 im August	17.	9.	11.	10.	18.	8.	
	178	162	143	141	140	128	Personen
gegen 1910 "	16.	2.	15.	8.	22.	19.	
	153	134	133	123	121	119	Personen
" 1909 "	20.	17.	16.	13.	9.	21. u. 24.	
	136	132	129	125	122	je 118	Personen.

Den stärksten Nachtbesuch hatte die Hütte:

1911 im Juli	19.	20.	18.	25.	17.	23.	
	91	90	82	80	79	68	Personen
gegen 1910 "	18.	28.	19. u. 27.	16.	29.		
	101	80	je 67	61	59		Personen
" 1909 "	19.	21.	27.	26.	6. u. 18.	22.	
	92	69	65	64	je 63	58	Personen;
1911 im August	17.	9.	10.	18.	11.	6.	
	124	102	101	91	87	81	Personen
gegen 1910 "	2.	15.	8.	23.	22.	16. u. 24.	
	104	100	94	85	79	je 73	Personen
" 1909 "	20.	17.	9.	16.	24. u. 26.	13.	
	93	90	80	77	je 76	75	Personen.

Uebergänge zur Hütte:

Von Taufers über die Schwarzensteinhütte	von	67	Personen
vom Furtschaglhaus über das Schönbichler Horn	"	301	"
" " " den Mösele	"	23	"
" " " Greiner	"	7	"
von der Greizer Hütte	"	38	"
" Chemnitzer Hütte	"	18	"
" Geraer Hütte	"	5	"
" Gunkel über die Melkerscharte	"	5	"
" Edelraute-Hütte	"	9	"
zusammen von 473 Personen.			

Bergbesteigungen:

Zum Schwarzenstein, größtenteils mit Uebergang nach Taufers	von	448	Personen
" Schönbichler Horn mit Uebergang zum Furtschaglhaus	"	215	"
auf den Feldkopf	"	63	"
" Mösele	"	34	"
" Mörchner	"	31	"
" Thurnerkamp	"	24	"
" Rotkopf	"	8	"
" die Robruckspitze	"	7	"
" den Greiner	"	7	"
" Löffler	"	3	"
" Ochsner	"	2	"
" die Floitenspitze	"	1	"
zusammen von 843 Personen.			

Uebergänge von der Hütte aus sind noch verzeichnet:

Nach dem Furtschaglhaus über den Mösele . . .	von 15 Personen
" " " " " Greiner . . .	14 "
" der Greizer Hütte	41 "
" " Chemnitzer Hütte	25 "
" " Geraer Hütte	3 "
" " Edelraute-Hütte	5 "
<u>zusammen von 103 Personen.</u>	

Furtschaglhaus (2337 m Seehöhe)

Besucht vom 23. Juni bis zum 22. September von:

Nachtgästen = 693 Personen gegen 1910 = 407 Personen
Tagesgästen = 616 " " 1910 = 370 "
<u>zusammen 1309 Personen gegen 1910 = 777 Personen.</u>

Der gesamte tägliche Verkehr (einschl. der länger als eine Nacht gebliebenen Gäste) betrug 1358 Personen gegen 1910 = 834 Personen.

Von den Nachtgästen — 528 Herren, 165 Damen — waren 540 Personen aus Deutschland

136 " " Oesterreich (darunter 34 Tiroler)
1 Person " Ungarn
6 Personen " England
2 " " Holland
1 Person " der Schweiz
3 Personen " Rußland
2 " " der Türkei
1 Person " Nordamerika
1 " " Südamerika

zus. 693 Personen, davon gehörten 457 Personen dem D. u. Oe. A.-V. an, gegen 1910 = 244 Personen
43 " hiervon waren Mitglieder der Sektion Berlin, gegen 1910 = 10 " .

Uebergänge zur Hütte:

Von der Berliner Hütte über das Schönbichler	Horn	von 215 Personen
" " " " " den Mösele . . .	15 "	
" " " " " Greiner . . .	14 "	
" " Landshuter Hütte	72 "	
" " Geraer Hütte	35 "	
" " Chemnitzer Hütte	22 "	
" " Olperer Hütte	14 "	
" " Edelraute-Hütte	5 "	
vom Pfitscherjochhaus	94 "	
" Spannagelhaus	18 "	
<u>zusammen von 504 Personen.</u>		

Bergbesteigungen und Uebergänge von der Hütte aus:

Zum Schönbichler Horn mit Uebergang zur	Berliner Hütte	von 301 Personen
auf den Mösele	32 "	
" " Greiner	25 "	
" " Thurnerkamp	13 "	
" " Hochfeiler	8 "	
" die Talgenköpfe	3 "	
" " Weißzintspitze	3 "	
" " Furtschaglspitze	2 "	
nach dem Pfitscherjochhaus	72 "	
" der Chemnitzer Hütte	48 "	
" " Landshuter Hütte	29 "	
" " Olperer Hütte	2 "	
" " Geraer Hütte	1 Person	
" " Edelraute-Hütte	8 Personen	
" " Berliner Hütte über den Mösele . . .	23 "	
" " " " " Greiner . . .	7 "	
<u>zusammen von 577 Personen.</u>		

Habach-Hütte (2368 m Seehöhe)

Besucht vom 28. Juni bis zum 13. September von:

Nachtgästen = 179 Personen gegen 1910 = 66 Personen
Tagesgästen = 154 " " 1910 = 69 "
<u>zusammen 333 Personen gegen 1910 = 135 Personen.</u>

Gesamter täglicher Verkehr (einschl. der länger als eine Nacht gebliebenen Gäste) = 340 Personen gegen 1910 = 144 Personen.

Von den Nachtgästen — 123 Herren, 56 Damen — waren:

140 Personen aus Deutschland
35 " " Oesterreich
1 Person " Ungarn
1 " " Frankreich
2 Personen " England
<u>zus. 179 Personen, davon gehörten</u>
115 Personen dem D. u. Oe. A.-V. an, gegen 1910 = 38 Personen
6 " davon waren aus der Sektion Berlin, " 1910 = 3 " .

Uebergänge zur Hütte:

Von der Prager Hütte	von 23 Personen
„ „ Kürsinger Hütte	„ 19 „
„ „ Warnsdorfer Hütte	„ 4 „
„ dem Wildkogelhaus	„ 4 „
„ Hollersbach — Mühlbach — Bramberg — Neukirchen	„ 283 „
zusammen von 333 Personen.	

Bergbesteigungen:

Auf den Groß-Venediger	von 54 Personen
„ „ Kratzenberg	„ 4 „
„ „ Schwartzkopf	„ 1 Person
„ „ Larmkogel	„ 5 Personen
zusammen von 64 Personen.	

Uebergänge von der Hütte aus:

Zur Prager Hütte	von 176 Personen
„ Kürsinger Hütte	„ 6 „
„ Warnsdorfer Hütte	„ 5 „
Nach Hollersbach — Mühlbach — Bramberg — Neukirchen	„ 146 „
zusammen von 333 Personen.	

Tuckettpaß-Hütte (2268 m Seehöhe)

Besucht vom 23. Juni bis 13. September von:

Nachtgästen = 414 Personen gegen 1910 = 494 Personen
Tagesgästen = 1353 „ „ 1910 = 1114 „
zusammen 1767 Personen gegen 1910 = 1608 Personen.

Gesamter täglicher Verkehr (einschl. der länger als eine Nacht gebliebenen Gäste) 2111 Personen gegen 1910 = 1656 Personen.

Von den Nachtgästen — 295 Herren, 119 Damen — waren:

268 Personen aus Deutschland
108 „ „ Oesterreich (darunter 15 Tiroler)
3 „ „ Frankreich
2 „ „ England
3 „ „ Holland
5 „ „ der Schweiz
2 „ „ Rußland
13 „ „ Italien
3 „ „ Belgien
1 Person „ Schweden
6 Personen „ Nordamerika

zus. 414 Personen, davon gehörten

355 Personen dem D. u. Oe. A.-V. an, gegen 1910 = 250 Personen
37 „ davon waren aus der Sektion Berlin, „ 1910 = 29 Personen.

Uebergänge zur Hütte:

Von Molveno	von 26 Personen
„ der Tosa-Hütte	„ 37 „
„ „ Stoppani-Hütte	„ 21 „
zusammen von 84 Personen.	

Bergbesteigungen:

Auf die Cima Brenta	von 119 Personen
„ den Castelletto	„ 32 „
„ „ Dente di Sella	„ 28 „
„ die Cima Vallesinella	„ 22 „
„ „ Cima del Grosté	„ 17 „
„ den Berliner Turm	„ 17 „
„ die Cima Sella	„ 13 „
„ „ „ Mandron	„ 10 „
„ „ „ Campiglio	„ 9 „
„ „ „ Tosa	„ 7 „
„ den Campanile dei Camosci	„ 2 „
„ die Guglia di Brenta	„ 2 „
„ „ Tiroler Adlerhorstspitze	„ 1 Person
zusammen von 279 Personen.	

Uebergänge von der Hütte aus:

Nach Molveno	von 52 Personen
„ der Tosa-Hütte	„ 35 „
„ „ Stoppani-Hütte	„ 32 „
zusammen von 119 Personen.	

Ortler-Hochjoch-Hütte (3536 m Seehöhe)

Besucht vom 3. Juli bis zum 13. September von:

Nachtgästen = 59 Personen gegen 1910 = 49 Personen
Tagesgästen = 7 „ „ 1910 = 8 „
zusammen 66 Personen gegen 1910 = 57 Personen.

Gesamter täglicher Verkehr (einschl. der länger als eine Nacht gebliebenen Gäste) = 82 Personen gegen 1910 = 74 Personen.

Von den Nachtgästen — 58 Herren, 1 Dame — waren:

33 Personen aus Deutschland
9 „ „ Oesterreich (darunter 1 Tiroler)
3 „ „ England
1 Person „ Holland
12 Personen „ Italien
1 Person „ Nordamerika

zus. 59 Personen, davon gehörten

55 Personen dem D. u. Oe. A.-V. an, gegen 1910 = 37 Personen
7 „ davon waren von der Sektion Berlin, . . . „ 1910 = 3 „

Uebergänge zur Hütte:

Von der Bergl-Hütte	von 12 Personen
" " " " über den Thurwieser	4 "
" " Baekmann-Hütte	7 "
" " Halleschen Hütte	7 "
" " Payer-Hütte	3 "
" " Cedeh-Hütte	2 "
" " Ferdinandshöhe	2 "
" Trafoi	3 "

zusammen von 40 Personen.

Bergbesteigungen:

Auf den Ortler	von 8 Personen
" " " " über den Hochjochgrat	32 "
" " " " " " und	
" " " " hinab über den hinteren Grat	3 "
" " Thurwieser	21 "
" die Königsspitze	15 "
" den Zebru	12 "
" " gr. u. kl. Eiskogel	11 "
" die Kreilspitze	7 "
" das Schrötterhorn	4 "
" den Marltgrat	2 "

zusammen von 115 Personen.

Uebergänge von der Hütte aus:

Nach der Cedeh-Hütte	von 11 Personen
" " Payer-Hütte	6 "
" " Halleschen Hütte	4 "
" " Schaubach-Hütte	2 "
" " Baekmann-Hütte	1 Person
" " Ferdinandshöhe	1 "
" Sulden	16 Personen
" Trafoi	5 "
" Bormio	1 Person

zusammen von 47 Personen.

Olperer-Hütte (2385 m Seehöhe)

Besucht vom 5. Juli bis zum 9. September von:

Nachgästen =	95 Personen	gegen 1910 =	43 Personen
Tagesgästen =	31 " " "	1910 =	32 " "
zusammen 126 Personen gegen 1910 = 75 Personen.			

Gesamter täglicher Verkehr (einschl. der länger als eine Nacht gebliebenen Gäste) = 126 Personen gegen 1910 = 76 Personen.

Von den Nachtgästen — 92 Herren, 3 Damen — waren:

58 Personen aus Deutschland
<u>37 " " Oesterreich (darunter 8 Tiroler)</u>
zus. 95 Personen, davon gehörten
84 Personen dem D. u. Oe. A.-V. an, gegen 1910 = 26 Personen
5 " davon waren aus der
Sektion Berlin, . . . " 1910 = 2 " .

Uebergänge zur Hütte:

Aus dem Zillertal	von 86 Personen
vom Furtschaglhaus	2 "
" Spannagelhaus	19 "
von der Geraer Hütte	18 "
" Hintertux	1 Person

zusammen von 126 Personen.

Bergbesteigungen:

Auf den Olperer	von 79 Personen
" die Gefrorenen Wandspitzen	12 "
zusammen von 91 Personen.	

Uebergänge von der Hütte aus:

Nach dem Zillertal	von 93 Personen
" " Furtschaglhaus	14 "
" der Geraer Hütte	11 "
" dem Spannagelhaus	4 "
" Hintertux	4 "

zusammen von 126 Personen.

Riffler-Hütte (2334 m Seehöhe)

Besucht vom 9. Juli bis zum 10. September von:

Nachtgästen =	38 Personen	gegen 1910 =	28 Personen
Tagesgästen =	12 " " "	1910 =	6 " "
zusammen 50 Personen gegen 1910 = 34 Personen.			

Gesamter täglicher Verkehr (einschl. der länger als eine Nacht gebliebenen Gäste) = 51 Personen gegen 1910 = 60 Personen.

Von den Nachtgästen — 36 Herren, 2 Damen — waren:

36 Personen aus Deutschland
<u>2 " " Oesterreich</u>
zus. 38 Personen, davon gehörten
29 Personen dem D. u. Oe. A.-V. an, gegen 1910 = 18 Personen
1 Person davon war aus der
Sektion Berlin, . . . " 1910 = 5 " .

Uebergänge zur Hütte:

Vom Spannagelhaus	von 4 Personen
„ Zillertal	„ 45 „
von Hintertux	„ 1 Person
	<u>zusammen von 50 Personen.</u>

Bergbesteigungen:

Auf den Riffler von 28 Personen.

Uebergänge von der Hütte aus:

Zum Spannagelhaus	von 4 Personen
nach dem Zillertal	„ 38 „
„ Hintertux	„ 8 „
	<u>zusammen von 50 Personen.</u>

Der Besuch auf sämtlichen Hütten betrug:

1. Berliner Hütte . . .	1911 = 5623 Pers.	gegen 1910 = 4685 Pers.
2. Furtschaglhaus . . .	1911 = 1309 „	„ 1910 = 777 „
3. Habach-Hütte . . .	1911 = 333 „	„ 1910 = 135 „
4. Tuckettpaß-Hütte . .	1911 = 1767 „	„ 1910 = 1608 „
5. Ortler-Hochjoch-Hütte	1911 = 66 „	„ 1910 = 57 „
6. Olperer-Hütte . . .	1911 = 126 „	„ 1910 = 75 „
7. Riffler-Hütte . . .	1911 = 50 „	„ 1910 = 34 „
	<u>zusammen 1911 = 9274 Pers.</u>	gegen 1910 = 7371 Pers.

Die Hütten wurden 1911 zusammen von 4702 Nachtgästen gegen 1910 = 3758 besucht, die sich auf folgende Nationalitäten verteilen:

Deutschland	3596 Personen
Oesterreich	975 „
Ungarn	7 „
Frankreich	8 „
England	25 „
Holland	18 „
Schweiz	9 „
Rußland	12 „
Italien	26 „
Türkei	2 „
Belgien	6 „
Dänemark	4 „
Schweden	3 „
Nordamerika	9 „
Südamerika	2 „

zusammen 4702 Personen.

Ansichtspostkarten wurden verkauft:

In der Berliner Hütte	20979 Stück
„ dem Furtschaglhaus	2092 „
„ der Habach-Hütte	503 „
„ „ Tuckettpaß-Hütte	2176 „
„ „ Ortler-Hochjoch-Hütte	51 „
	<u>zusammen 25801 Stück.</u>

Für Wegebauten wurden verausgabt:

Im Gebiet der Berliner Hütte	322,23 M.
„ „ des Furtschaglhauses	596,74 „
„ „ der Olperer-Hütte	51,06 „
„ „ „ Habach-Hütte	85,10 „
	<u>zusammen 1055,13 M.</u>

Otto Köhn, Hüttenwart

5. Tourenbericht

Nach den eingegangenen Berichten wurden im Sommer 1910 4864 Touren zur Ausführung gebracht; das sind 1187 Touren mehr als im Vorjahre. Dieses Mehr wird man wohl der andauernd guten Witterung zuschreiben müssen, die den Bergsteiger von Gipfel zu Gipfel lockte; denn namentlich jene Berge, die in erster Linie der Aussicht wegen erstiegen werden, weisen außergewöhnlich hohe Ersteigerziffern auf.

Die 4864 Touren zerfallen in 3061 Gipfelersteigungen und 1803 Paß- und Jochüberschreitungen (gegen 2389 bzw. 1288 in 1910).

Die meisten Ersteigungen wurden im zentralen Teil der Ostalpen, einschl. Ortler- und Adamellogruppe, unternommen, nämlich 1185 (gegen 621), es folgen die Berge der Nördlichen Kalkalpen, die 735 Ersteigungen (1910: 576) aufweisen und die der Südlichen Kalkalpen mit 661 Gipfeltouren gegen 608 im Vorjahre.

Die Ostalpen verzeichnen demnach insgesamt 2581 Bergersteigungen. In den Westalpen (einschl. Dauphiné) wurden 410 Hochtouren (1910: 505) unternommen und in außeralpinen Gebieten 70 (1910: 59). Bei den Schweizer Bergen muß in Betracht gezogen werden, daß die zahlreichen Touren auf leichtere Gipfel, wie Schafberg (Pontresina), Muottas Muraigl, Lauberhorn usw. dieses Mal unberücksichtigt geblieben sind.

Die 3061 Ersteigungen verteilen sich auf 974 verschiedene Gipfel (1910: 910) und zwar auf 760 der Ostalpen, 174 der Westalpen und 40 anderer Gebiete. Auch bei der Gipfel-Statistik stehen die Zentralalpen an der Spitze, nämlich mit 321 verschiedenen Gipfeln, diesen reihen sich die Nördlichen Kalkalpen mit 254 und die Südlichen mit 185 an, während in den Westalpen 174 Gipfel erstiegen wurden.

An diesen Touren waren 683 Mitglieder der Sektion beteiligt (1910: 579), hiervon beschränkten sich 65 Mitglieder lediglich auf Jochüberschreitungen, so daß die 2971 Gipfelersteigungen von 618 Mitgliedern ausgeführt wurden; 455 Mitglieder bereisten nur die Ostalpen (1910: 369), 104 nur die Westalpen (1910: 100), während 30 (23) Mitglieder sowohl in den Ost- wie auch in den Westalpen bergsteigerisch tätig waren.

Die nachstehende Tabelle gibt über die touristische Tätigkeit in den einzelnen Gebirgsgruppen Auskunft.

	Ersteigungen			Gipfel		
	1911	1910	1909	1911	1910	1909
Ortler- und Adamellogruppe	299	217	216	62	50	38
Zillertaler u. Tuxer Alpen, Rieserfernergruppe	280	138	229	66	57	61
Rhätikon, Bregenzer Wald, Algäuer und Lechtaler Alpen	271	264	235	80	88	70
Stubai Alpen	204	91	120	44	31	30
Venediger- u. Glocknergruppe	170	75	95	70	32	43
Salzburger Kalkalpen, Kitzbühler, Dachsteingruppe	162	97	175	64	44	51
Oetztaler Alpen	160	66	66	41	32	35
Wettersteingeb., Mieminger Kette, Bayer. Voralpenzug	146	127	190	51	52	54
Kaisergebirge, Karwendelkette	141	102	95	48	55	35
Silvretta- u. Fervallgruppe	72	34	60	38	17	35
Ennstaler Alpen, Rax, Schneeberg	15	6	24	11	9	13
Karawanken, Julische, Steiner Alpen	13	19	13	7	15	10
Brenta-Gruppe usw.	99			32		
Dolomiten	549	589	652	146	170	169
	2581	1825	2079	760	652	644
Schweizer Alpen	410	505	379	174	216	179
Andere Gebiete	70	59	110	40	42	76
	3061	2389	2568	974	910	899

Am häufigsten wurden die nachstehenden Gipfel erstiegen; die eingeklammerten Zahlen geben die Ersteigungsziffer des Vorjahres.

Ortler 42 (25), 10mal über Hochjochgrat, 8mal Hint. Grat, 3mal Marltgrat, Schönbichler Horn 40 (8), Wilder Freiger 36 (12), Schwarzenstein (21), Wilder Pfaff (9) je 34, Becher (15), Zugspitze (16) je 30, Zuckerhütl (6) 29, Gr. Glockner 28 (12), Wildspitze 27 (11), Mädelegabel 24 (15), Rosetta 22 (14), Marmolata 20 (15), Feldkopf (3), M. Cevedale (13), Schrötterhorn (6) je 19, Watzmann 18, Gr. Venediger (5) 17, Matterhorn (4), Boësp. je 16, Weißkugel (4), Schöntaufsp. je 15, Kleine Zinne (6) 14, 6mal N.-Wand, Sonnblick 14, Gr. Zinne 13, 5mal O.-Wand, Tscheng. Hochwand, Totenkirchl (5) je 13, Piz Buin 12, Gr. Mörchner, Ankogel je 11, Lamsensp., Königssp., Cima di Brenta je 10, Olperer, Vertainsp., Fünffingersp., (6mal Schmittkamin), Kesselkogel je 9, Fermedatum, Mösele, Rotkopf, Schwabenalpenkopf je 7, Butzensp., Madritschsp., Kreilsp., Grasleitenturm, Rosengartensp., Hoher Dachstein, Cimone della Pala je 7, Elmauer Halt, Monte Zebro, Langkofel, Murfraid, Croda da Lago, je 6 und Predigtstuhl, Fluchthorn, Feuersteine, Mörchenschneide, Cima Tosa, Delago-, Stabeler- und Winklerturm je 5mal.

Auch eine große Anzahl hervorragender Hochtouren wurden im Sommer 1911 — zumeist führerlos — unternommen, erwähnt seien nur die schwierigsten Anstiege auf das Totenkirchl, die Durchkletterung der Kl. Halt — NW.-Wand von der Totensesselspitze aus, die Ostwand der Lamsenspitze, die 5 mal führerlos erstiegen wurde, die Ueberkletterung der Mörchenschneide von 3 Führerlosen, der S.-Grat des Thurnerkamps, die Ersteigungen des Ortlers über den Marlgrat, die 3 mal ausgeführt wurden, die Guglia di Brenta wurde ebenfalls 3 mal führerlos erstiegen. In den Dolomiten wurden die schwierigsten Touren ausgeführt, so die Erkletterung der Laurins-Westwand, die Marmolata-Südwand, der Vajolett-Ostturm durch den Piazkamin, die Punta Emma, der Schmittkamin an der Fünffingerspitze, der 6 mal, 4 mal führerlos durchstiegen wurde, die Ueberschreitung des Delago-, Stabeler- und Winklerturms wurde wiederholt unternommen. In den Sextener Dolomiten sind besonders die führerlosen Ersteigungen der Großen Zinne über die Ostwand und der Kleinen Zinne über die Nordwand zu erwähnen.

Auch in den Westalpen gelangte eine Reihe der vornehmsten Touren zur Ausführung: Aiguille des Grands Charmoz, Dent Blanche, Dent du Géant, Matterhorn über den Zmuttgrat, Nadelgrat, Grandes Jorasses, Weisshorn über den Schalligrat, Piz Bernina über die Berninascharte und viele Andere.

Im nachstehenden Verzeichnis sind Joch- und Paßübergänge nur soweit berücksichtigt, als sie die Höhe von 3000 m überschreiten.

Ohne Führer unternommene Touren tragen einen *, Touren, die allein und führerlos ausgeführt wurden, sind durch ** bezeichnet, Gipfel, die im Zusammenhang an einem Tage erstiegen wurden, sind durch Querstriche (—) verbunden.

I. Die Ostalpen

A. Die nördlichen Kalkalpen

Rhätikon und Bregenzer Wald, Algäuer und Lechtaler Alpen	Kühgratspitze—Garsellakopf . . . <i>Duncker*</i>
Canisfluh . . . <i>Grasshof*</i>	Monteneu . . . <i>P. Oppenheim**</i> , <i>O. Pasemann, Pels-Leusden</i>
Dreischwestern* . . . <i>Cronbach</i> , <i>Duncker, Krollick (Ueb.)</i>	Naafkopf . . . <i>G. Zielenziger</i>
Dreischwestern — Garsellakopf — Kühgratspitze . . . <i>Himbeck*</i>	Panüler Schrofen . . . <i>Bourzutschky</i> Pfänder* . . . <i>Donat, Franz Ernst</i> , <i>P. Hübner, Karau, Schumann</i>
Drusenfluh <i>Pels-Leusden</i> (Führerweg—Imhof-Weg)	Scesaplana . . . <i>W. Bluhm*</i> , <i>Bour-</i> <i>zutschky, Cronbach, Franz Ernst*</i> , <i>Grasshof*</i> , <i>Habicht, Himbeck</i> , <i>Krassmann, Krollick (von der</i> <i>Douglas-H. z. Nenzinger Himmel*)</i> <i>A. Nitsche, P. Schröder*</i> , <i>Schu-</i> <i>mann*</i> , <i>Stelzer*</i> , <i>Többecke, Tyrol</i>
Gaisspitze . . . <i>Pels-Leusden</i>	
Heimspitze . . . <i>Zajic</i>	
Hoher Freschen . . . <i>Grasshof*</i>	
Kapelljochspitze . . . <i>Orth*</i>	

Schönberg . . . <i>R. Sachse*</i>	Mädelegabel <i>Baur**</i> , <i>W.</i> <i>Berliner, A. Berthold, E. Buch-</i> <i>holtz*</i> , <i>F. Heller, Kastan, M.</i> <i>Krüger, Dr. M. Levy*</i> , <i>P. Meyer**</i> , <i>C. Oppenheimer*</i> , <i>Roeske*</i> , <i>E.</i> <i>Weigert</i>
Schwarzhorn, Vorgipfel . . . <i>Pels-</i> <i>Leusden</i>	Mädelegabel — Bockkarkopf — Wil- der Mann — Steinschartenkopf — Hohes Licht . . . <i>Brzezina*</i>
Sulzfluh (Ueb.) . . . <i>Orth*</i> , <i>Patschke</i>	Mädelegabel—Hohes Licht . . . <i>Volk-</i> <i>mann, Wreschner</i>
Wildberg . . . <i>Himbeck*</i>	Mädelegabel—Bockkarkopf—Stein- schartenkopf . . . <i>Zwirner</i>
Zamangspitze <i>O. Pasemann</i> , <i>Pels-Leusden</i>	Muttler . . . <i>Morgenroth**</i>
	Nebelhorn* . . . <i>W. Bleistein, Bour-</i> <i>zutschky, E. Brandt, v. Ferentheil</i> , <i>Himbeck, Kastan, Dr. M. Levy</i> , <i>P. Meyer, Morgenroth, R. Mühsam</i> , <i>B. Oppermann, G. Rosenfeld, R.</i> <i>Sachse, Scharmann, Stapf, Volk-</i> <i>mann, v. Walter, E. Weigert, Welle</i> , <i>Wreschner</i>
Beseler* <i>v. Ferentheil, M.</i> <i>Krüger (2 mal), Stapf</i>	Nebelhorn—Daumen . . . <i>Baur**</i>
Biberkopf, Ueb. Aufst. Westgrat . . . <i>B. Oppermann, H. Oppermann</i>	Nebelhorn m. Abstieg in's Oytal . . . <i>A. Berthold**</i> , <i>A. David*</i> , <i>M.</i> <i>Krüger (4 mal)</i>
Daumen . . . <i>K. Lademann</i>	Nebelhorn—Laufbacheck—Himmel- eck . . . <i>Brzezina*</i> , <i>K. Witte</i>
Fellhorn—Schlappolt—Söllereck . . . <i>Baur**</i>	Nebelhorn—Laufbacheck . . . <i>L. Heine</i>
Fellhorn . . . <i>Morgenroth**</i>	Oefnerspitze—Hochfrottsp.—Stein- schartenkopf . . . <i>M. Krüger</i>
Gaishorn . . . <i>M. Krüger*</i>	Rappenseekopf . . . <i>Morgenroth</i>
Grosse Wilde . . . <i>M. Krüger</i>	Rappenseekopf—Biberkopf . . . <i>M.</i> <i>Krüger</i>
Grüntem—Burgberghorn <i>E.</i> <i>Oppenheimer</i>	Rauheck—Kreuzeck . . . <i>Höhne*</i>
Grüntem . . . <i>E. Weigert*</i>	Rauheck—Kreuzeck—Märzle <i>Welle</i>
Himmeleck . . . <i>M. Krüger*</i>	Schafalpenkopf, Nördl. Nordgrat — Mittl. Schafalpenkopf . . . <i>H.</i> <i>Oppermann</i>
Himmeleck—Rauheck—Kreuzeck . . . <i>Hoffers*</i>	Schlicke—Aggenstein . . . <i>Höhne</i>
Himmelschrofen . . . <i>Stapf*</i>	Schochen . . . <i>Stapf*</i>
Hochrappenkopf . . . <i>Neizert**</i>	Seespitze, Vordere . . . <i>Kastan*</i> , <i>C. Oppenheimer*</i>
Hochvogel* <i>W. Berliner, L.</i> <i>Heine, Höhne, Hoffers, Kastan</i> , <i>M. Krüger, K. Lademann, Morgen-</i> <i>roth, Neizert, C. Oppenheimer</i> , <i>Stapf, Volkmann, E. Weigert</i>	Söllereck . . . <i>A. Berthold</i>
Hochvogel—Rauheck—Kreuzeck . . . <i>Brzezina*</i>	Söllereck—Schlappolt—Fellhorn . . . <i>L. Heine, M. Krüger*</i> , <i>E. Oppen-</i> <i>heimer, L. Spiegel*</i> , <i>E. Weigert*</i>
Hoher Ien . . . <i>Siegismund</i>	Söllereck—Schlappolt . . . <i>Stapf*</i>
Hohes Licht . . . <i>M. Krüger, Mor-</i> <i>genroth</i>	Söllereck—Fellhorn . . . <i>Wreschner*</i>
Hohes Licht — Steinschartenkopf — Bockkarkopf — Mädelegabel . . . <i>A. David, Höhne, G. J. Meyer*</i> , <i>B. Müller, Neizert**</i>	Söllereck—Schlappolt—Hohes Licht — Steinschartenkopf — Wilder Mann — Bockkarkopf — Mädele- gabel . . . <i>R. Mühsam*</i>
Hohes Licht — Mädelegabel <i>Kinne</i>	Steinschartenkopf . . . <i>W. Bleistein*</i>
Hohes Licht — Steinschartenkopf — Bockkarkopf . . . <i>B. Oppermann</i> , <i>E. Weigert</i>	
Kinzelspitze . . . <i>Hoffers*</i>	
Köllespitze, Westgrat <i>Hof</i>	
Kreuzeck—Rauheck . . . <i>Morgenroth**</i>	
Kreuzeck—Rauheck—Schneck <i>Neizert**</i>	
Krottenkopf, Gr. . . . <i>A. Fleisch-</i> <i>mann*</i> , <i>M. Krüger*</i> , <i>R. Mühsam*</i> , <i>B. Müller</i>	
Laufbacheck . . . <i>Hoffers*</i> , <i>Welle*</i>	

Steinschartenkopf—Bockkarkopf . . . *Bourzutschky, Himbeck**
 Trettachspitze . . . *B. Müller*
 Trettachspitze (Ueb. v. NW.-Grat z. NO.-Grat) . . . *S. Fleischmann, G. J. Meyer, R. Mühsam*
 Widderstein . . . *Himbeck**, Hoffers**
 Zeiger—Nebelhorn . . . *Hoffers**

Daniel—Upsberg . . . *C. Rosenthal***
 Dialspl.—Gatschkopf . . . *Baur***
 Feuerspitze . . . *Baur*
 Gatschkopf . . . *Habicht* (Spiehlerweg)
 Hirschenbleiskopf . . . *Grunow**
 Muttekopf . . . *Stelzer**
 Parseier Spitze . . . *Baur**
 Rotwandspitze . . . *Baur**, Donat**
 Schindlersp.—Valluga, SW.-Grat . . . *Grunow*
 Samspitze . . . *C. Oppenheimer**
 Seekopf, Vord. . . . *Habicht***
 Thanella . . . *Pilling*
 Trittkopf . . . *Grunow*
 Valluga . . . *Grunow, G. Zielenziger*
 Valluga—Schindlersp. . . . *F. Heller*
 Venetberg . . . *Klewe*
 Wirt—Peischelkopf . . . *Grunow**

Wetterstein - Ammergebirge,
 Mieminger Kette

Alpspitze . . . *C. Struve, P. Struve*
 Alpspitze (üb. Kreuzeck — Schöne Gänge) . . . *G. Eger*
 Alpspitze, Abst. S.-Grat, Grieskarscharte—Hochblassen . . . *K. Herrfurth*
 Drachenkopf, Vord. . . . *C. Rosenthal***
 Dreithorspitzen . . . *Anders* (südwestl.), *H. Bloch* (Partenk.), *G. Eger* (Ueb. v. O.- z. W.-Gipfel), *K. Herrfurth* (Ueb. v. NO.-Gipfel — Mittelg. — SW.-Gipfel), *C. Struve, P. Struve*
 Ettaler Mandl . . . *K. Herrfurth**
 Hochblassen über Volkerscharte — Alpspitze, Abst. Schöne Gänge . . . *Schirmer*
 Höllenthorkopf . . . *K. Herrfurth**
 Kreuzeck *K. Herrfurth**
Kubisch, E. Rösler*
 Kreuzeck, Abst. in's Höllental . . . *Rautenberg*

Kreuzeck—Alpspitz, Abst. Höllental . . . *Bartels*
 Musterstein, Törlgrat . . . *H. Bloch**
 Riffelspitze . . . *K. Herrfurth**
 Riffelsp. südl. v. Höllental z. Riffelscharte . . . *G. Eger*
 Scharnitzspitze, Scharnitzgrat . . . *H. Bloch**
 Sonnenspitze . . . *C. Rosenthal*
 Tajakopf . . . *v. Elbe, C. Rosenthal*
 Upsberg . . . *Pilling*
 Wannig . . . *v. Elbe*
 Wank . . . *Bartels, K. Herrfurth*, Rautenberg*
 Waxenstein, Kl., Westgrat — Gr. Waxenstein . . . *Placzek*
 Wettersteinsp., Unt.—Obere Wettersteinsp. . . . *Süpply*
 Zupspitze . . . *Bredow*, B. Grosser* (10 mal), *M. Grünfeld, K. Hahn, Fritz Ziethen*
 Zugspitze, Abst. z. Eibsee . . . *Bartels, Linckelmann* (v. Ehrwald), *M. Oppenheim, v. Palmowski, Felix Unger*
 Zugspitze vom Eibsee, bzw. v. d. Wiener Neust.-Hütte . . . *Creutzberger, Neufeld, Rautenberg, Simonsohn*
 Zugspitze v. Höllental, Abst. Eibsee . . . *Alfr. Fischer* (nach Ehrwald), *K. Herrfurth, Placzek, Powalka**, C. Rosenthal* (nach Wien. Neust.-Hütte)
 Zugspitze v. Ehrwald . . . *K. Behrendt, Lerche*

Bayerischer Voralpenzug

Benediktenwand . . . *K. Lademann**, Schnorr**
 Blomberg . . . *Macht*
 Bodenschneid . . . *Neubart***
 Brunnstein . . . *O. Pohl**
 Heimgarten—Herzogenstand . . . *Blass, Dr. Mauer*
 Herzogenstand* . . . *R. Apt, Böckemann, Bredow, Gartmann, Gaulke, M. Grünfeld, Ernst Hartung, H. Jacobsohn, G. Lange, Macht, Moritz, O. Strasser, Sturmman, Wechselmann*
 Herzogenstand—Heimgarten . . . *K. Lademann**, Dr. Mauer*, Schnorr*, Fel. Unger***

Hirschberg . . . *W. Mühsam, Neubart**, O. Strasser*, Volkmann*
 Hochfelln—Hochgern . . . *Könitzer*
 Hochgern . . . *Hinkel*
 Hochkopf . . . *Dr. Mauer**
 Hoher Kranzberg . . . *E. Daffis** (2 mal)
 Jochberg* . . . *van Koolwyk, Dr. Mauer*
 Neureut . . . *Ernst Hartung*
 Neureut — Gindelalmschneid . . . *Groschuff**
 Plankenstein—Risserkogel . . . *Planck**
 Reitherspitze** . . . *Dr. W. Caspari, K. Lademann,*
 Riederstein . . . *Neubart***
 Risserkogel . . . *v. Zahn**
 Risserkogel—Setzberg . . . *Neubart***
 Roßstein—Buchstein . . . *v. Zahn**
 Säuling* . . . *K. Lademann, Rautenberg*
 Schachen* . . . *Blass, E. Daffis, Eicke, Sturmman*
 Schachen—Dreitersp. . . *K. Lademann***
 Schinder, Oesterr. . . *Planck**
 Simetsberg . . . *Blass*
 Tegelberg . . . *Rautenberg*
 Voldeppspitze . . . *Planck**
 Wallberg . . . *W. Mühsam*
 Wallberg—Risserkogel . . . *Neubart***
 Wendelstein* . . . *Giebel, Groschuff*

Kaisergebirge, Karwendelgebirge

Duxerköpfl . . . *Brassert**
 Elmauer Halt . . . *W. Bluhm*, Dill, M. Ebeling, O. Pohl, P. Schröder*, Winter*
 Goinger Halt, Hint.—Vord. Goinger Halt . . . *Bröckelmann**, Winter*
 Kleine Halt . . . *C. Christoph**
 Kleine Halt, Haltplatte . . . *Christophe**
 Naunspitze . . . *K. Pappenheim**
 Naunsp.—Pyramidensp. . . *Planck***
 Naunsp. — Petersköpfl — Eifer — Zwölferkogel—Pyramidensp. . . *O. Pohl**
 Pendling* . . . *Brussatis, Krabbo, Mahlow, Stöckhardt, Dr. Wenzel*
 Predigtstuhl . . . *Brock* (Botzongkamin—Angermannrinne), *Brückmann, C. Christoph* (Angerm.-R.), *Cristophe* (Angerm.-R.)*

Predigtstuhl, Matejak—Sixteweg . . . *Michelson* (dir. Begehung der Norkante)
 Pyramidenspitze . . . *K. Pappenheim*, v. Rotenhan*
 Scheffauer Kaiser . . . *E. Timm*
 Scheffauer Kaiser, N.-Wand . . . *W. Knopf* (Ostlerweg — Abst. Widauerweg)
 Stripsenkopf . . . *Planck***
 Totenkirchl, Führerweg—Schmidtrinne, Zottkamin . . . *Brock, Brückmann, E. Busse, R. Goldstein, v. Olshausen, Winter*
 Totenkirchl, Zottkamin u. Schmidtrinne im Anstieg . . . *C. Christoph*, Christophe**
 Totenkirchl . . . *Michelson* 1. durch Christ-Fickkamin, Abst. Führerweg, 2. durch Klammerkamin, Kreuzung v. Nieberlkamin, 3. durch Kraft-Rosigenkamin, neuer Aufst. zur 2. Terrasse (Rottensteinerweg), Abst. Schmidtrinne — Rosigen-Zottkamin, 4. durch Plaz-Pfannkamin.
 Totenkirchl aus der Winklerschlucht über SO.-Grat . . . *W. Knopf* (Abstieg Schmidtrinne, Rosiger K., Zottkamin)
 Totensesselspitze — Kl. Halt, NW.-Wand, Abst. über Haltplatte . . . *Brock*
 Totensesselspitze . . . *W. Knopf*

Arnspitze, Gr. . . . *Platen**
 Bärenkopf . . . *Dr. Mauer***
 Bettelwurfsp., Gr.* . . . *Donat, Kubisch, E. Rösler, Zastrau*
 Birkkarspitze* . . . *H. Bloch, A. Brandt, F. Brandt, Dr. W. Caspari*
 Birkkarsp.—Oedkarsp. . . *Neizert**
 Brandjoch . . . *Laehr***
 Elskarlspitze . . . *H. Bloch**
 Frau Hitt-Sattel* . . . *Eicke, König*
 Grabenkarspitz . . . *Neizert***
 Hochiss* . . . *Grzybowski, Winter*
 Hochiss — Spieljoch — Rofan — Saggahn . . . *Zastrau***
 Karwendelsp. Westl.* . . *Anders, Blass, E. Daffis,* (Abst. Darmkar), *Gartmann, Neizert, Platen, Süpply, W. Ulrich, Fel. Unger, H. Zimmermann*

Saumspitze . . Grunow*, Kastan*,
Völkel**
Scheiblerkopf . . Grunow*, Höhne**
Schönjöchl — Zwölferkopf — Sattel-
kopf . . G. Rosenstiel
Seekopf . . Kastan
Tiroler Kopf . . Habicht
Vallilaspitze . . B. Müller
Verhupsp.—Glöttersp. . J. Joseph*

Oetztaler Alpen

Berglerspitze . . Dr. Caro
Brochkogel, Hint.—Fluchtkogel . .
Laehr (Ueb.)
Brochkogeljoch . . C. Davidsohn,
Conr. Davidsohn, C. Franken-
stein, H. Kaufmann*, Klatt,
H. Steidel, E. L. Pinner*
Brunnenkogel . . M. Friedländer,
Günzel, G. Pottin*
Brunnenkogel—Wannenkogel . .
Chales de Beaulieu**
Dahmannspitze . . C. Davidsohn,
Eicke, Hellner, Walther Schultze**,
Weisbach*
Fluchtkogel . . Bastian, A. Brandt,
F. Brandt, C. Davidsohn, Conr.
Davidsohn, Eicke, Franz Ernst,
M. Friedländer, Könitzer, Laas,
Schirmer (S.-Gr.). Schumann
Fluchtkogel—Kesselwandspitze . .
F. Behrend, Hans Simon
Fluchtkogel—Kesselwandsp.—Dah-
mannsp. . . Neizert, H. Zimmer-
mann
Fluchtkogel—Dahmannspitze . . .
Hasert
Fluchtkogel—Weisseesp. W. Hirsch
Graslsplatz, Hint. . . C. Davidsohn**
Guslarjoch . . Chales de Beaulieu,
E. Klinder, G. Schmidt, Schu-
mann, H. Steidel, G. Wolff*
Guslarspitze . . G. Schmidt*
Hintereisjoch . . H. Kaufmann*,
O. Koch, E. L. Pinner*, G. Schmidt,
G. Wolff
Hintereisspitze, Vord.—Mittl.—Hin-
tere . . Neizert, H. Zimmermann
Hochvernagelwand . W. Drescher,
Hasert, W. Hirsch, J. Marx
Hochweisse . . Gemlau, K. Loewen-
thal
Hochwilde . . Gemlau, K. Loewen-
thal, Raffe, H. Runge

Hochwilde, N.-Gipfel—S.-Gipfel .
A. Brandt, F. Brandt, M. Schwarz
Hoher First . . K. Koffka (v. Ober-
Gurgl über NW.-Grat)
Karleskogel . . . M. Friedländer
(Ueb.)
Kesselwände—Dahmannspitze . .
W. Drescher*
Kesselwandjoch . . vielfach besucht
Kesselwandspitze . . C. Franken-
stein*
Kreuzspitze . . . K. Oestreicher,
G. Pottin, Schirmer
Mittelbergjoch . . vielfach über-
schritten
Mitterkarjoch . . . vielfach über-
schritten
Muthspitze . . Schirmer (SO.-Grat
—N.-Grat)
Niederjoch . . . sehr oft über-
schritten
Oelgrubenjoch . . O. Clauswitz
Oelgrubensp., Vord. . . Baur*,
O. Clauswitz, Neizert, H. Zimmer-
mann
Polleskogel . . Anders, C. Fran-
kenstein (Südl.), H. Kaufmann*,
E. L. Pinner*, Weisbach (Südl.)
Ramoljoch . . . sehr oft über-
schritten
Ramolkogel . . Anders, G. Schmidt*
Ramolkogel, Kl.—Mittl. . G. Wolff
Salurnspitze . . Dr. Caro
Schalkkogel . . . A. Brandt, F.
Brandt
Schalkkogel—Kleinleitensp.—Quer-
kogel—Karlessp. . . P. Fried-
länder
Schwärzenkamm, I. vollst. Ueber-
schreitung . . K. Koffka (v. d.
Karlsruher H.)
Schwarzwandscharte . . A. Brandt,
F. Brandt
Similaun . . Borkheim, M. Braun,
K. Hahn, Kinne, Lerche
Spiegelkogel . . G. Pottin
Taufkarjoch . . M. Friedländer
Weißkugel . . Anders, E. Buchholtz,
Dill, Hasert, H. Kaufmann (Ueb.)*,
Klatt (O.-Grat), O. Koch, Loebell,
Neizert (N.-Grat—NO.-Wand), E.
L. Pinner (Ueb.)*, Roeske (O.-Gr.),
G. Schmidt, H. Steidel, G. Wolff,
H. Zimmermann (N.-Grat—NO.-
Wand)

Weißkugeljoch — Hintereisjoch —
Steinschlagjoch . . Bastian, H.
Kaufmann*, O. Koch, Könitzer,
E. L. Pinner*, Roeske
Weißseespitze . . Hellner, Schirmer
Wildspitze . . Anders, W. Drescher,
Franz Ernst, Alfr. Fischer, C.
Frankenstein, Gartmann, Hasert,
H. Kaufmann*, E. Klinder, Loebell,
J. Marx, Moritz, A. Nitsche, K.
Oestreicher, E. L. Pinner*, G.
Pottin, F. Roeder, W. Ulrich**,
G. Wolff, Wreschner
Wildspitze, Partschweg . C. David-
sohn, Conr. Davidsohn, M. Fried-
länder, Klatt, H. Steidel
Wildsp., Partschweg—Hint. Broch-
kogel . . A. Brandt, F. Brandt
Zielspitze—Lahnbachspitze—Kirch-
bachsp.—Gfallwand . . Gemlau

Stubaiier Alpen

Acherkogel . . Laas (v. Kühtai n.
Oetz)
Aperer Freiger — Gamsspitze . .
G. Wolff*
Becher . . . Bastian, Groschuff*,
Könitzer, G. Schmidt, C. Marcuse,
G. Rosenfeld
Becher—Wilder Freiger . Schönian
Blaser . . Schwarze
Brunnenkogel, Hint. . . Planck*
Brunnenkogelscharte . G. Zielenziger
Daunkogel . . Anders
Daunkogel, Nördl.—Hint. . . Matzke
Daunkogel, Westl.—Stubaiier Wild-
spitze—Isidornieder—Zuckerhütl,
Ueb.—Wilder Pfaff—Neue Tepl.
H. . . Matzke
Daunkopf, Hint.—Daunjoch —
Schaufelnieder . . C. Davidsohn,
Conr. Davidsohn, R. Lange
Edelweißwand . . v. Koolwyk*
Egessengrat . . Schönian*
Fernerkogel . Laehr (Ueb.), Planck
Feuerstein, Westl.—Oestl. Ueb. . .
H. Kann, C. Marcuse
Feuerstein, Aperer . . K. Koffka**
Habicht . . Brüning*, G. Noack
Hocheder—Rietzer Grieskogel . .
v. Helmolt
Hohe Ferse . . Wreschner*
Hoher Burgstall . . M. Braun
Hohe Saile . . H. Zimmermann*
Hohe Villerspitze . . Laehr*, Planck

Magdeburger Scharte . . . vielfach
überschritten
Pfaffenjoch . . W. Borkheim, Roeske,
G. Rosenstiel, Schirmer
Pflerscher Tribulaun . . Groschuff,
H. Kann, Matzke (dir. Abst. in's
Sandestal nach Gschnitz), F. Voigt
Roßkopf . . . K. Behrendt*, v. Hel-
molt*, v. Mühlenfels
Ruderhofspitze . . Herbst
Schaufelspitze . . Borkheim, Conr.
Davidsohn, Gemlau, Loebell,
Schönian
Schaufelsp.—Stub.Wildsp. . Hasert
Schlicker Seespitze — Scharte —
Riepenwand — Scharte — Große
Ochsenwand, Nordeck — Ochsen-
wandscharte—Ad. Pichler-H. . .
H. Bloch*
Schneespitze—Feuersteine—Becher
. . Herbst
Schneespitze—Oestl. Feuerstein . .
G. Bolzani
Schränkogel . C. Davidsohn*, Conr.
Davidsohn*, Matzke, H. Steidel
Schwarzwandscharte . . . Bredow,
W. Hirsch, Krefeld
Sonklarköpfl — Hocheder — Gries-
kogel . . O. Pohl*
Sonklarspitze . . A. Brandt, F.
Brandt, Matzke (Grat z. Schwarz-
wandsp.—Schwarzwandscharte)
Spitzmann—Hohe Saile . Schlosser*
Steinacher Jochspitze . O. Schwarze
Waldrasterspitze* . . . Borkheim,
Schlosser
Weißwandspitze — Hoher Zahn . .
G. Noack
Wilde Leck . . Herbst
Wilder Freiger . Borkheim, Bredow,
E. Buchholtz*, Hasert, v. Helmolt,
Kobrak, Kromrey, C. Marcuse,
Loebell, A. Nitsche, P. Oppenheim,
F. Roeder, Roeske*, Spörer, Wen-
deler, H. Wolff
Wilder Freiger—Becher . . . A.
Brandt, E. Brandt, F. Brandt,
Golisch, W. Hirsch, Klatt, Krefeld,
K. Loewenthal, Arth. Schmidt,
Schwarze
Wilder Freiger — Becher — Wilder
Pfaff . . M. Braun, M. Schwarz
Wilder Freiger — Becher — Wilder
Pfaff—Zuckerhütl . . W. Ulrich**
Wilder Freiger—Wilder Pfaff . .
Wreschner

Wilder Freiger — Oestl. — Westl. Feuerstein . . *G. Noack*
 Wilder Pfaff . *Borkheim, Groschuff, G. Rosenstiel, Schönian*
 Wilder Pfaff—Zuckerhütl . *Bastian, E. Brandt, Bredow, Hasert, Klatt, Könitzer, Loebell, K. Loewenthal, F. Roeder, H. Wolff*
 Wilder Pfaff — Wilder Freiger — Zuckerhütl . . . *Herbst*
 Wilder Pfaff — Wilder Freiger — Zuckerhütl—Becher . *A. Brandt, F. Brandt*
 Wilder Pfaff — Aperer Pfaff . . . *Nitsche*
 Wilder Pfaff—Becher . . *v. Helholt*
 Zischgelessspitze . *Planck (2 mal)***
 Zuckerhütl . . *Anders, C. Marcuse, A. Nitsche, H. Steidel*
 Zuckerhütl—Wilder Pfaff . *E. Buchholtz, Gemlau, Roeske, G. Rosenstiel, Schirmer (SO.-Grat)*
 Zuckerhütl—Wilder Pfaff — Becher . . *R. Lange, G. Noack, K. Oestreicher (u. Wilder Freiger), v. Palmowski*
 Zuckerhütl—Wilder Pfaff — Aperer Freiger—Becher . . *G. Schmidt**
 Zuckerhütl—Wilder Pfaff — Wilder Freiger—Ap.Freiger—Becher . . *G. Wolff*

Zillertaler und Tuxer Alpen, Reichenspitzgruppe, Rieserfernergruppe

Ahornspitze* . . *v. Carstanjen, E. Friedheim, F. Hellwig, Mallin, Fritz Neumann, G. Noack, Schubring, Süpply*
 AlpeinerScharte* . . . *Bökemann, Brüning, v. Hesse, Matzke, Schönlank*
 Amthorspitze* . . . *W. Bergmann, Lemke, Linckelmann, J. Mahn, Matzke, Oppenheimer, Schubring*
 Brandberger Kolm . *v. Carstanjen*
 Dreiecker Schüttalschneide . . . *Stampehl**
 Feldkopf (Zsigmondyspitze) . . . *Dimmling*, P. Giese, Groschuff, Guradze, v. Hesse**, Hüffner*, Edm. Jacoby, J. Joseph*, Junk*, H. Kann*, Kothe, Krünert*, Kubisch, K. Pappenheim, Pels-Leusden, Schönlank*, W. Schulz*, P. Strassmann, J. Walter**

Floitensp., Westl.—Schwarzenstein . . *J. Joseph***
 Floitenspitze . . *Linckelmann*
 Gammerspitze . . *Battermann***
 Gamsscharte . . oft überschritten
 Gigelitz . . *Krengel*
 Glockenkarkopf . . *Stampehl**
 Glungezer—Schartenkofl . *Winter**
 Gr. Greiner *Donat (Ueb.), Groschuff (Ueb. v. Furtsch.-H.), J. Joseph (v. d. Berl. H. z. Furtsch.-H.—Pfitscher Joch — Landshuter H.)**
 Greiner, Kl.—Gr. Greiner *v. Olshausen (v. d. Dominikus-H. z. Berl. H.)*
 Hochfeiler, v. Schlegeiskees über Grün-Grat . . *Adix, W. Wilke*
 Hochfeiler . . *E. Friedheim, Tromm*
 Hornschneide . . *Fel. Unger***
 Kraxentrager* . *Donat, W. Drescher, Aug. Ebeling, Hagelberg, Kinne, E. Kraus, Kutscherow, Salkind, Arth. Schmidt, Friedr. Schmidt, Schwitzer, Bernh. Supper, E. Timm, J. Ulrich*
 Kraxentrager—Wolfendorn *Brüning**
 Kraxentrager—Wildseesp.—Wolfendorn — Flatschsp.—Schlüsseljoch — Rollsp.—Amthorsp.—Amthor-H., Abst. n. Schellenberg . . . *J. Joseph***
 Largotz—Wattensp.—Roßkopf . . *Winter*
 Löffler, Gr. . . *G. Noack, C. Schmidt (v. d. Greiz. H. z. Berl. H.)*
 Löffler, Gr.—Trippachsp.—Floitenspitze . . *E. Timm*
 Melkerscharte . . *Bredow*, Grün*, O. Herz*
 Mörchenschneide . . . *Brückmann, E. Busse*
 Mörchenschneide, Ueberkl. v. d. Mörchenschneid - Scharte über Mörchenschneidsp. z. Kl. Mörchner *Dimmling*, Hüffner*, J. Walter**
 Mörchner, Gr. . . . *Bökemann, J. Joseph*, H. Kann*, E. Meinecke, Schönlank*, Bernh. Supper*
 Mörchner, Gr.—Schwarzenstein . . *P. Giese, P. Strassmann*
 Mörchner, Gr.—Westl. Floitensp.—Schwarzenstein . . *Linde*
 Mörchner, Kl. . . *Groschuff*

Mösele, Gr. . *Groschuff (NO.-Grat), Hauptner (v. Furtsch. z. Chemn. H.), W. Hirsch (v. Chemn. H. z. Berl. H.), Edm. Jacoby, Kothe, E. Meinecke, Reiner (Berl. H.—Furtsch), E. Timm (NO.-Grat)*
 Mösele-Scharte . . *Fritz Ziethen, P. Ziethen*
 Nevessattel . . *Neuberg*
 Ochsner . . *Groschuff (v. d. westl. z. östl. Scharte)*
 Olperer (v. d. Olperer-H.) . *Donat, Groschuff, G. Noack, P. Schneider, Schnorr, E. Timm*
 Olperer (v. d. Geraer H.) . . *Bökemann, Rud. Köhler*
 Olperer (v. Spannagel-H.) . *P. Mann*
 Padauner Kogel . . *Battermann**
 Patscher Kofel* *Battermann, P. Oppenheim*
 Patscher Kofel—Glungezer . . . *Schlosser**
 Penkenberg* . . *v. Carstanjen, F. Hellwig*
 Plattenkogel* . . . *Schleussner, C. Schmidt, Weller, Witenz*
 Rastkogel—Penkenberg . . . *Pels-Leusden***
 Reichenspitze . . *Habekost, Moedebeck, Stampehl, Bernh. Supper*
 Richterspitze . . *K. Behrendt, Aug. Ebeling, A. Kiss, Stampehl**
 Riepenscharte . . *Steinitz*
 Riffler . . *v. Hesse**, Pels-Leusden, Bernh. Supper*
 Riffler — Realspitze, Gratwand. m. dir. Abst. n. Ginzling . . *Grün*
 Rosenjoch—Kreuzsp.—Gamslahner Sp.—Glungezer . . *Winter***
 Rosenjoch — Grünbergersp.—Grafmartsp.—Navisjoch . . *Winter**
 Roßbrückkamm . . *P. Giese, Fel. Unger*
 Rotkopf m. Krone . . . *Groschuff, Guradze, G. Noack, C. Schmidt (S.-Grat)**
 Rotkopf m. Krone, S.-Grat—Ochsner . . *J. Joseph*, Junk*, H. Kann*, Schönlank**
 Schaflahnernock . . *Tromm*

Schönbichler Horn . *Adix, Binting, Bökemann, Bredow*, Brüning*, Christophe*, W. Drescher*, Aug. Ebeling, G. Engel*, E. Friedheim, Fritsche*, Groschuff*, Grün*, Hagelberg, Hauptner, v. Hesse*, J. Joseph**, Kinne, A. Kiss, E. Kraus*, Kurtz, Kutscherow*, Ernst Loewe**, Fritz Neumann, Reiner*, Salkind*, Schilder*, Arth. Schmidt, Schnorr*, Schwitzer, v. Skerst, E. Spielhagen, P. Strassmann, Sturmman, Bernh. Supper, E. Timm**, Treptow*, J. Ulrich, Wehlitz, W. Wilke*
 Schwarzenstein *Bartels*, Bökemann, Dase, Dimmling*, G. Engel, R. Freund, O. Herz, W. Hirsch, Hüffner*, Ed. Jacoby, E. Klinder, Kothe, Krünert*, Kubisch, Linckelmann, List*, Ernst Loewe**, Fritz Neumann, Nürnberg, Reiner, E. Rösler, W. Schulz*, Schwitzer, Streckfuss, Süpply, E. Timm**, J. Walter*, Walter*
 Schwarzenstein—Gr. Mörchner . . *F. Hellwig, Pels-Leusden*
 Speikboden* . . *Bredow, G. Engel, Tromm*
 Thurnerkamp . . *Rud. Köhler (v. Berl. H. — Rossruckscharte — Chemn. H.)*
 Thurnerkamp—Mösele . . *Bredow, C. Schmidt (O.-Wand, Abst. Eisrinne)*
 Thurnerkamp, S.-Grat . . *Tromm*
 Windbachkarsp. . . *Stampehl**
 Wolfendorn* . . . *W. Drescher, K. Pappenheim*
 Zillerplattensp. . . *Moedebeck*

Almerhorn . . *O. Hammer*
 Hochgall . . *Tromm*
 Lengstein, Gr. . . . *O. Hammer, Tromm*
 Lengstein, Gr.—Fennereck — Rosshorn . . *Stampehl**
 Magerstein . . . *Kleeberg (Neuer Anstieg über S.-Grat, bzw. S.-Wand)*
 Ohrenspitze, Kl. . . *O. Hammer, Stampehl**

Schwarze Wand . . *Kleeberg*
Tristennöckl . . *Stampehl*, Tromm*
Wildgall . . . *Kleeberg, Stampehl*
(über Schwarze Scharte z. Barmer H.) *Tromm*

Venediger-, Gr. Glockner-, Goldberg- u. Ankogelgruppe, Deferegger Alpen

Dreierherrenspitze . . *C. Schmidt* (v. d. Birnlücken-H. über SW.-Grat)
Dreierherrensp. — Simonyspitzen . . *Habekost* (Neuer Abstieg von der Westl. Simonyspitze über die N.-Wand direkt zum Krimmler Kees)
Gamsspitze* . . . *Neubart, Schleussner, C. Schmidt*
Gr. Geiger, NN.-O.-Grat . . *Habekost*
Gross-Venediger . . *K. Behrendt, E. Brandt, E. Frankfurter, P. Giese, W. Hirsch, E. Joseph, H. Kirchner, Leyser, E. Leyser, Lissner, G. Michel, Niese* (v. d. Warnsdorfer H.—Obersulzbach—Maurerkees—Deferegger H.—Abst. Kürsinger H.) *Panofsky, Preusse, C. Schmidt, E. Timm*
Gross-Venediger, Nord-Grat . . . *Habekost*
Hohe Fürleg, S.-Grat . . *Habekost*
Hoher Quirl . . *Kleeberg* (Neuer Anst.: Nordanstieg direkt vom Malhamkees aus, neuer Süd-Abstieg durch die Rinne zwischen den beiden Quirlspitzen)
Kratzenberg . . *E. Joseph*
Kristallwand . . *K. Behrendt*
Larmkogel . . *Hoffers**
Maurerkeeskopf, Vord. — Mittl. — Hint. Grat-Wand., Abst. Nordgrat—Gamsspitze . . *C. Schmidt*
Röthspitze . . *Habekost*
Schwarzkopfscharte . . *C. Heine, Hoffers, H. Kirchner, C. Schmidt*
Sonntagskopf . . *Linde*
Tredeber Spitze, neuer Anst. über die N.-Wand—Hohes Kreuz, neuer Anst. üb. d. NW.-Grat—Achselspitze, I. Ersteig. . . *Kleeberg*

Türml, I. tour. Erst.—Nielaskopf—Schlüsselsp. I. tour. Ersteig. — Finsterwitzkopf, I. tour. Ersteig. . . *Kleeberg* (I. vollständ. Begehung des Kammes zwischen dem Maurer- und Kl. Iseltal vom Türmljoch im N. bis Punkt 2027 im S.)

Zimmerross—Rottenkogel . *Linde**

Bärenkopf—Glockerin—Bratschenköpfe—Gr. Wiesbachhorn . . . *Habekost*

Bockkarscharte . . *Aug. Ebeling*, A. Frankfurter, Lackner, Leon Michaelis, G. Rosenfeld*

Eiswandbühel - Hoher Dock *B. Lewy*
Glockerin über Bockkar- u. Bratschenkopf, Abst. Moserboden . *Fellermeyer*

Gr. Glockner . . *Adix* (v. Stüdl.-H. z. Oberwalder H.), *B. Blumenreich, H. Eisner, G. Engel* (Stüdlgrat), *Fellermeyer* (Hoffm. Weg), *A. Frankfurter, E. Frankfurter, Gemlau, P. Giese, W. Goldmann* (Hoffm. Weg), *Habekost* (Stüdlgrat), *v. Hesse* (Stüdlgrat)**
Hoeflman (Hoffm. Weg — Stüdl.-H. 1910), *Edm. Jacoby, Klatt* (bis Adlersruh), *Kromrey, Jul. Lazarus* (Klein-Glockner), *Leyser* (Hoffm. Weg — Kals), *E. Leyser, Linde, Littermann, Mau, H. Meier, Leon Michaelis* (Hoffm. Weg), *G. Noack* (Stüdlgrat—Hoffm. Weg), *v. Reichenau* (Stüdlgrat), *v. Scheller* (Stüdlgrat), *W. Wilke, v. Zahn*

Hoher Burgstall . . *A. Frankfurter*
Hoher Tenn—Bauernbrachkopf . . *Laehr*

Hundstein, Gr. . . *Preusse*
Imbachhorn . . *Laehr**, Völkel***
Johannisberg . . *Laehr*

Kitzsteinhorn . . . *E. Joseph, W. Kraemer, Kuhn, Lewinsohn, Stoltze***

Medelzspitze . . *v. Zahn***
Riffelscharte . . . *Aug. Ebeling, A. Frankfurter*

Riffeltor . . . *Adix, W. Wilke, B. Blumenreich, Fellermeyer, Straube*

Schwarzkopf . . *Köhneke***

Sonnblick (Granatgruppe) . . . *Aug. Ebeling**
Wiesbachhorn, Gr. . . . *Neubart* (Kaindlgrat)

Ankogel . . . *Bröckelmann**, H. Eisner, A. Frankfurter, Fritsche, Grob*, E. Joseph, Lewinson, Schindler*, H. Stading, v. Tischendorf**, Wörner*

Baumbachsp. — Schareck — Herzog Ernst . . *v. Tischendorf*

Gamskarkogel* . . *Patschkowski, v. Tischendorf, Dr. Wenzel, Wörner*

Geiselkopf . . *Schindler**

Goldbergsp. . . *Leon Michaelis***

Grauleitensp. . . *v. Tischendorf***

Herzog Ernst—Schareck *E. Joseph*
Hochalm spitze . . *Bröckelmann**, v. Tischendorf*

Hochnarr — Goldzechkopf — Sonnblick . . *Parthey*

Hüttenkogel — Graukogel . *Patschkowski**

Lanzaköpfl* . . . *Schindler, v. Tischendorf, Dr. Wenzel*

Säuleck . . *C. Rosenfeld, Schicker*

Seekarspitze . . *v. Tischendorf**

Sonnblick . . *H. Eisner, Flatow, A. Frankfurter, E. Frankfurter, M. Fridberg* (SO.-Gr.)**, *P. Fridberg* (dgl.), *Fritsche, Gemlau, P. Giese, Leon Michaelis, Neuberg, H. Stading, Wendeler*

Steinwandkarsp. . . *H. Eisner* (üb. Klein Elendscharte)

Tisch . . *Patschkowski**

Polinik—Kreuzeck . . . *Fritsche**

Tschirnock . . *Fritsche* (Kammwand. v. d. Mittelstädt. Alpe)*

Riepenspitze . . . *v. Reichenau***

Seespitze . . *v. Reichenau**

Weiss spitze . . *v. Reichenau**

Ortler- u. Adamellogruppe

Dreisprachensp.* . . . *Chales de Beaulieu, Duncker, R. Freund, König, Kurtz, Legeler, Loebell, M. Mannheim, Menzel, Michalowski, M. Schwarz, Stechert, Weissbach, Welle, J. Wolfsohn*

Dreisprachensp.—Röthelsp. . . *K. Witte*

Eiskögele, Gr.—Thurwieserspitze—Trafoi . . *F. Voigt*

Eisseepass . . . vielfach überschritten

Eisseespitze . *C. Davidsohn**, Kulle**

Eisseesp. — Butzensp. — Madritschsp. . . *G. Abel, W. Bluhm, Grünstein, P. Schröder*

Geistersp. — Payersp. — Wildhornsp. — Tuckettsp., Abst. z. Tuckettjoch . . *Strutz*

Hochofenwand, Ueb.—Hoh. Angelus — Vertainspitze, Abst. NW.-Grat . . *v. Dobeneck*

Hoher Angelus—Vertainspitze . . *O. Koch*

Kleiner Angelus—Hochofenwand . *F. Voigt*

Königsspitze . . *König**

Königsspitze, O.-Grat—Abst. Königsjoch . . *F. Reiche*

Langenfernerjoch . wiederholt überschritten

Madritschjoch . . wiederholt überschritten

Madritschsp.—Butzensp.—Eisseesp. Suldensp. . . *v. Dobeneck***

Monte Cevedale . . *E. Buchholtz, Duncker, Eicke, M. Friedländer, Grünstein, Kulle*, P. Liepmann, Loebell, Mode, Roeske, Walther Schultze*, Welle* (3 Gipfel), *Zinn*

Monte Cevedale — Eisseespitze — Butzensp.—Madritschspitze . . *G. Abel* (v. d. Zufall-H. nach Sulden)

Monte Cevedale — M. Rosole — Palon della Mare — Monte Vioz — Punta Taviela — Punta di Pejo — Rocca S. Caterina — Punta Cadini — Punta di San Matteo — Cima Dosegù — Punta Pedranzini — Pizzo Tresero . . *v. Dobeneck* (m. Abst. nach S. Caterina, 16 Std.)

Monte Cevedale — M. Rosole — Palon della Mare — M. Vioz — Viozhütte . . *Neizert, H. Zimmermann*

Monte Scorzuzzo . . . *C. Struve*, P. Struve**

Monte Vioz — Punta Taviela — Punta di Pejo — Rocca S. Caterina — Punta Cadini — Punta di San Matteo — Cima Dosegù — Punta Pedranzini — Pizzo Tresero . . *Neizert, H. Zimmermann*

Monte Vioz v. d. Vioz-H. — Palon della Mare—Monte Rosole—Monte Cevedale . . *Leyser* (m. Abst. nach Sulden), *W. Ulrich*
 Monte Vioz . *Walther Schultze* (Ueb.)
 Monte Zebro . . *F. Voigt*
 Monte Zebro—Hochjoch—Hochjochgrat—Ortler—Hint. Grat, z. Gipfel zurück—Abst. Payer-H.—Sulden . . *Matzke*
 Naglerspitze, Gr. . . *König***
 Ortler v. d. Payer-H. . . *W. Bluhme, Dr. Caro, Alfr. Fischer, R. Freund, L. Goldstein, Grünstein, K. Hahn, Kinne, König* (Abst. üb. hint. Grat)*, *Latk, Loebell, v. Palmowski, Radecke* (v. Sulden aus), *v. Renesse, Schilder, Schmale, P. Schröder, Walther Schultze*, C. Struve, P. Struve, H. Werner, Zenthoefer, Zinn*
 Ortler über den hint. Grat . *Braun, E. Buchholtz, Moritz, G. Råde, Roeske, W. Ulrich, F. Voigt* (Abst. Hochjochgrat)
 Ortler über Hochjochgrat . . *Laas, F. Reiche* (v. d. Bäckmann-H.)
 Ortler über Marltgrat . . . *Brock, Dobeneck* (Abst. über Hochjochgrat z. Bergl-H.), *H. Wolff* (Abst. Hochjochgrat—Unt. Ortlerferner—Bergl-H.)
 Ortler, Anst. Meraner Weg, Abst. Hochjochgrat . . *H. Kaufmann*, E. L. Pinner**
 Ortler (v. d. Schaubach-H.)—Ortler-Hochjoch-H. — Monte Zebro — Hochjoch—Hochjochgrat—Ortler, Abst. hint. Grat—Sulden . . . *F. Behrend*
 Ortler—Tabarettasp. . . *Kulle**
 Ortler-Hochjoch . . *Strutz*
 Ortlerpaß—Ortler-Hochjoch—Monte Zebro—Gr. u. Kl. Eiskögele—Kl. Fernerkogel—Bergl-H. . . *Strutz*
 Pederspitze, Innere . . *Laas**
 Piz Sesvenna — Furratrida — Montpitschen — Fernersp.—Follerkopf (Münstertaler Alpen) . . *Neizert, H. Zimmermann*
 Röthelspitze . . . *v. Koolwyk*, G. Paul, Welle**

Schöneck, Hinter- . . *R. Freund, Gottstein, Günzel*
 Schöneck, Vorder . . . *Schilder*
 Schöneck, Hint.—Vorder Schöneck . . *Duncker, Hollefreund*, G. Röde* (V.—H.)*
 Schöntaufsp., Hint.* . . *Gottstein, P. Liepmann, Manes, Michalowsky, Schilder, Schmale, H. Städing, C. Struve, P. Struve, H. Werner, K. Witte, Zinn*
 Schöntaufsp., Hint.—Innere Peder-sp.—Plattensp.—Sulden . . . *v. Dobeneck***
 Schöntaufsp., Hint.—Eisseesp. . . *Mode***
 Schöntaufsp., Vordere — Hintere — Madritschsp.—Butzensp.—Eisseesp. . . *H. Oppenheim*
 Schrötterhorn—Kreilsp.—Königsp.—Suldengrat—Suldenjoch—Monte Zebro—Ortler-Hochjoch. . *Laas*
 Schwarzer Kopf—Rasasssp. (Münstert. A.) . . *Neizert, H. Zimmermann*
 Suldensp. — Schrötterhorn — Kreilsp.—Königsspitze . . *P. Friedländer, H. Oppenheim, F. Röder, Hans Simon, Strutz* (Abst. Königjoch—Schaubach-H.), *W. Ulrich*
 Suldensp. — Schrötterhorn — Kreilsp. . . *H. Zimmermann*
 Suldensp. — Schrötterhorn — Kreilsp. — Königssp. — Suldenjoch — Monte Zebro—Ortler-Hochjoch—Hochjochgrat—Ortler—Payer-H.—Sulden . . *v. Dobeneck*
 Tabarettaspitze . . . *Doyè**, F. Reiche* (direkt v. Osten)
 Thurwieserspitze, v. d. Berglhütte — Baekmanngrat — Trafoier Eiswand — Cristallospitze — Stilsfer Joch . . *v. Dobeneck*
 Thurwiesersp. v. d. Berglh. — Unt. Ortlerferner — Kl. Fernerkogel—Kl. Eiskögele—Ortlerpass—Ortler-Hochjoch . . *Matzke*
 Tschengelser Hochwand . . . *v. Dobeneck**, Doyè**, Grünstein, Herbst*, Edm. Jacoby, Kulle*, Jul. Lazarus, F. Reiche, H. Städing**
 Tschengelser Hochwand, Ostgrat . *F. Behrend* (v. Zayjoch), *A. Hahn*

Tscheng. Hochwand, N.-O.-Grat . . *F. Roeder, F. Voigt*
 Tscheng. Hochwand, Ostgrat — Schöneckschneide—Hinter-Schöneck . . *v. Dobeneck*
 Vertainspitze . *Duncker, Hans Simon*
 Vertainsp., NW.-Grat . *F. Behrend, Doyè, O. Köhn, P. Strassmann, R. Sydow* Abst. z. Rosimboden
 Zayjoch . . *v. Renesse***

Adamello, v. Rif. Garibaldi über Mandronpass—Corno Bianco, Abst. z. Mandronhaus . *v. Dobeneck*
 Cima Presanella . . . *v. Dobeneck* (Abst. n. Pinzolo), *Herbst, Klimsch* (Abst. üb. Cercenpass), *H. Städing*
 Cima di Presena* . . . *R. Apt, H. Jacobsohn*
 Vetta di Tormina . . *H. Kaufmann*, E. L. Pinner**

C. Die südlichen Kalkalpen

Brentagruppe, Gardasee, Mendelgebirge, Sarntaler Alpen
 Berliner Turm . . . *Mechlenburg* (S.-Wand)*
 Castelletto inferiore . . *Christophe* (Südkamin)*, *Christophe* (S.-W.)*, *H. Kaufmann* (Ueb.)*, *E. L. Pinner* (Ueb.)*, *Mechlenburg* (S.-Wand)*, *Risse* (S.-Wand—N. u. S.-Wand)*
 Castelletto superiore . . *C. Davidsohn* (N.-Wand)***, *v. Dobeneck, Garn, W. Goldmann, H. Kaufmann* (Ueb.)*, *E. L. Pinner* (Ueb.)*, *Kulle**
 Cima di Brenta . . . *M. Ebeling, W. Goldmann, H. Hildebrandt, Mechlenburg*, Münzenberg, Risse*, Wehmann*
 Cima di Brenta — Cima di Vallesinella . . *H. Kaufmann*, E. L. Pinner**
 Cima di Brenta, I. Erst. - Versuch, direkt von Osten . . *H. Kaufmann*, E. L. Pinner**
 Cima del Grostè . . *Mechlenburg***
 Cima Tosa . . *v. Dobeneck, Herbst, Simonsohn, H. Städing, Wehmann*
 Cima Tosa, I. Erst. über d. N.-Wand . . *Michelsohn**
 Corno di Flavona . . *Mechlenburg***
 Dente di Sella, v. S. . *Mechlenburg, E. L. Pinner***
 Dente di Sella—Berliner Turm . . *Christophe*, Risse* (S.-Wand)*
 Guglia di Brenta . . *H. Kaufmann*, Michelsohn*, E. L. Pinner**
 Monte Nambino—M. Serodoli—M. Ritorto . . *Münzenberg**
 Monte Pancugolo . . *Schleussner***

Monte Serodoli* . . . *R. Apt, C. Davidsohn, H. Jacobsohn, Mathias, Mechlenburg*
 Monte Spinale* . . *Garn, Gartmann, H. Jacobsohn, Mechlenburg, Manes, Münzenberg, Schleussner* (3 mal), *Wehmann* (wiederholt)
 Monte di Vagliana* . . *Gartmann, H. Jacobsohn, Schleussner, Wehmann*
 Monte Vigo* . . . *C. Davidsohn, Mathias, Mechlenburg, Risse, Schleussner, Wehmann*
 Pietra Grande . . *Brückmann, E. Busse* (Ueb.), *Münzenberg*
 Torre di Brenta . . *Christophe**
 Monte S. Bartolomeo . . *Görte**, C. Rosenfeld*
 Monte Gazza . . *Münzenberg*
 Monte Guglielmo . . *Cauer**
 Monte d'Oro . . *Alb. Rothschild*
 Monte Pizzocolo . . *Görte**, C. Rosenfeld*
 Rocchetta—Cima di Giumella . . *Alb. Rothschild***
 Erzherzog-Eugensp. . . *G. Wolff**
 Monte Roèn** . . *Doyè, Kulle* (v. S. Romedio)
 Penegal* . . *König, M. Krüger, E. Müller, Münzenberg, J. Neumann, Robert, Schubring, G. Wolff*
 Kassianspitze . . *G. Råde**
 Kassiansp.—Rittnerhorn . *E. Frank*
 Ritten . . oft besucht
 Rittnerhorn . . . *E. Morgenroth, G. Råde**

- Grödner Dolomiten,
Sella-, Marmolata-,
Rosengartengruppe
- Bambergersp.—Mittagssp. . . .
*Rud. Köhler**
- Boëspitze . . . *Christophe*, Hauptner* (1910), *Hoefman* (Ueb. 1910), *Hinkel, Klatt* (Ueb.)*, *A. Klein, Köhnke, Kubisch*, Linckelmann*, Linde*, E. Meinecke, A. Nitsche, K. Pappenheim*, Reiner*, E. Rösler, Teußl***, J. Ulrich, Wehmann***
- Ciamp Pinöi** *Mahlow, Wehmann*
- Col di Montigella . . . *Mahlow***
- Col della Pières *Mahlow* (Ueb.)**
- Col Rodella* . . . *Adix, W. Wilke, Bandke, Brassert, E. Busse* (S.-Wand), *A. Cassel, Christophe, Elkisch, Hauptner* (1910), *Hinkel, G. Hirschberg, Krabbo, G. Lange, Leers, Ernst Loewe, Mahlow, W. Mannheim, E. Müller, K. Pappenheim, J. Ritter, Schönian* (—Schlern), *Spörer, A. Sydow, J. Ulrich, Wehmann*
- Daint de Mesdi . . . *Krünert**
- Fermedaspitze . . . *Raffs, v. Reichenau, J. Schaefer, Singer*
- Fermedaturm, Ueb. von NO. nach NW. . . *Bandke, Brock, E. Busse, v. Hesse* (SW.—NO.)**, *N. Joseph, Masbach, v. Reichenau* (NO.—S.-Wand), *J. Seligsohn*
- Fünffingerspitze . . . *Haumann*, Raffs, J. Seligsohn*
- Fünffingerspitze, Anst. d. d. Schmittkamin, Abst. üb. Daumenscharte . . . *R. Bleistein, Hantelmann*, La Quiante*, v. Manger*, v. Reichenau, Zeller**
- Furchetta, Gr.—Kl. . . *v. Reichenau*
- Gran Odlä *P. Herrmann, W. Loewenstein**, v. Reichenau*
- Grohmannspitze *Brann, v. Reichenau, J. Seligsohn*
- Kumedel—Vilnösser Odlä *W. Loewenstein**
- Langkofel . . *Brann, Hantelmann*, La Quiante*, v. Manger*, v. Reichenau, Zeller**
- Mont de Soura . . *Mahlow**
- Murfräid, Gr. . . . *E. Busse, La Quiante*, v. Manger*, v. Reichenau, J. Seligsohn* (Delazokamin)
- Palaccia . . *Mahlow***
- Peitlerkofel* . . *O. Herz, O. Licht, Linckelmann, G. Räder, J. Ulrich*
- Pisciadu—Meisules, West-Gipfel—Ostgipfel . . *W. Loewenstein**
- Pisciadu—Zwischenkofel—Boësp.—Pordois. . . *A. Sydow***
- Pitschberg . . *Schönian**
- Pitschberg—Gran Roa . . *Mahlow*
- Piz Culac* . . *Mahlow, Wehmann*
- Plattkofel . . . *Ernst Loewe, A. Nitsche, Raffs*, H. Runge**
- Plose* . . *Fritz Ziethen, P. Ziethen*
- Plose, Telegraf—Peitlerkofel . . . *Wehmann***
- Puezspitze . . . *Mahlow* (östl.)**, *Mahlow* (westl.)**, *A. Nitsche, J. Ulrich, Wehmann* (östl.—westl.)
- Puezsp.—Sass Songher . . *Strutz*
- Raschötz* . . *Brassert, C. E. Friedländer* (Inner-Ausser-), *G. Hirschberg* (Ausser-), *Köhnke, G. Lange, J. Neumann, Nürnberg, Schönian, L. Silberstein*
- Sass Rigais . . *Bandke*, Benfey, Brann, C. E. Friedländer, E. Fuchs, Hauptner* (1910), *Mahlow* (Ueb.), *A. Nitsche, Nürnberg, G. Räder*, Scheele*, A. Sydow**, M. Thiele* (Ueb.)*, *Winter**
- Sasso Beccie . . *Ernst Loewe***
- Secéda* *Köhnke, Mahlow, Schönian*
- Sellaturm II u. III . . *E. Busse*
- Thorkofel—Kl. Furchetta . . . *W. Loewenstein**
- Tschierspitze, Gr.* . . *Bandke, A. Cassel, Leers, Mahlow, A. Nitsche, J. Ritter, H. Runge, A. Sydow, Wehmann*
- Tschierspitze, Gr. d. den Adang-Kamin . . *R. Bleistein, Brock, E. Busse, J. Seligsohn*
- Tschierspitze, Kl. . . *R. Bleistein* (Senonerkamin), *N. Joseph, Masbach* (Ueb.), *Raffs, Wachsmuth* (östl.)
- Tschierspitze., Gr.—Kleine . . . *P. Herrmann* (Rudiferia-K.)
- Tschierspitze, Kleinste . . *Wachsmuth*
- Tschierspitze, Ueb. d. 1., 2. u. 3. Spitze . . *W. Loewenstein***

- Vilnösser Turm *Masbach, Scheele, M. Thiele*
- Wasserkofel—Unben. Spitze . . . *W. Loewenstein**
- Zahnkofel . . *Hantelmann*, Haumann*, La Quiante*, v. Manger*, v. Reichenau*
- Belvedere . . *A. Sydow***
- Marmolata vom Bamberger Haus z. Contrin-H. . . *Adix, Quaat*, Reiner, G. Schlesinger, R. Schwarzlose*, W. Wilke*
- Marmolata v. Contrin-H. z. Bamberger H. . . *P. Herrmann, Rud. Köhler, A. Nitsche, G. Räder*
- Marmolata v. Fedaja . . *Bandke, Benfey, E. Busse, Grob, Hauptner, E. Hirschfeld, E. Leyser, Ernst Loewe*
- Marmolata, Südwand, Abst. W.-Grat . . *Brock*
- Cima di Lausa . . *Reiner**
- Coronelle . . *B. Lewy*
- Coronelle—Tscheinerspitze . *Felix Ziethen* (Anst. NO.-Wand, Abst. Eisschlucht)
- Delagoturm . . *Brock* (Ueb., Anst. NW.-Wand, Abst. d. d. Kaminreihe)
- Delagoturm—Stabelerturm—Winklerturm, Ueb. . . *E. Busse, Hantelmann*, La Quiante*, Michelsohn* (—Piazturm)
- Erzlahnersp (Latemar) . . *Fraatz*, O. Licht**
- Fensterleturm . . *Grunwald*
- Grasleitenspitze, nordöstl. . . *B. Lewy, Raffs*, H. Runge**
- Grasleitensp. südöstl. . . *Quaat*, R. Schwarzlose**
- Grasleitenturm . . *E. Fuchs*
- Grasleitenturm (Treptowkamin) . . *Hantelmann*, Haumann*, La Quiante*, v. Manger*, Zeller*, Fel. Ziethen*
- Kesselkogel . . *C. E. Friedländer, v. Guttenberg, P. Herrmann*, R. Herrmann, H. Kaufmann**, Nürnberg* (—Schlern), *Quaat*, R. Schwarzlose**
- Kesselspitze—Roterdsp.—Schlern . . *A. Sydow***
- Kölner Türmchen, I. Erst. . *Brock*
- Latemar (Col Canon) . . *Buch**
- Laurinswand, Anst. W.-Wand, Abst. z. Gartl . . *Brock*
- Mantello . . *H. Kaufmann***
- Molignon, Nordwestl. . . *Quaat**
- Monte Ciampedie . . . *Kromrey, F. Sieber, Welter*
- Punta Emma, W.-Wand *Michelsohn**
- Punta Emma, NO.-Wand *Michelsohn, E. L. Pinner*** (f)
- Punta del Masari . . *Buch**
- Reiterjochsp. (Latemar) . *O. Licht**
- Rosengartenspitze . . . *Benfey, Buch**, E. Fuchs, v. Guttenberg, Kubisch, G. Räder* (Ampfererweg)
- Rosengartensp. dir. v. Santnerpass (Piaz—Delagoweg) . *Michelsohn*
- Roterdspitze . . *Mau, Schubring**
- Rotwandspitze—Fensterleturm . . *F. Behrend*
- Rotwandsp., W.-Wand—N.-Grat . . *Brock*
- Rotwandsp. . . *Schwarze*
- Schlern* . . *Bennezet, Bernhard, A. Böhme* (durchs Jungbrunnthal), *Bredow, Droste, Feig, C. E. Friedländer* (2 mal), *E. Fuchs, Gottstein, v. Guttenberg, Hagelberg, Hauptner* (1910), *H. Hecht* (Jungbrunnthal), *G. Heinitz, Hinrichs, G. Hirschberg, A. Klein, Krabbo, Krollick* (Schlern-Schlucht), *Linde, Lowitsch, Mau, M. Mannheim, H. Meier, P. Mosberg* (Jungbr.), *K. Pappenheim, Raffs, J. Ritter, H. Runge, Schubring, L. Silberstein, J. Ulrich, Wehmann, W. Wilke*
- Schwarzhorn . . *Fraatz***
- Stabelerturm . . . *P. Herrmann, Fel. Ziethen* (S.-Wand, Abst. z. Winklerscharte—Santnerpass—Kölner Hütte)
- Tschavon . . *H. Hecht*, P. Mosberg*
- Tscheinersp. . . *Grunwald*
- Tscheinersp. W.-Wand, Abst. NO.-Wand . . *Brock*
- Vajolettspitze . . *E. L. Pinner***
- Vajolettturm, Hauptturm . *Brock* (Anst. SW.-Wand)
- Vajolettturm, Ostturm durch Piazkamin . . *K. Koffka, Michelsohn*

Valbuonkogel, Kl. . . *E. L. Pinner***
Völseck . . *v. Guttenberg* (2 mal),
P. Mosberg
Weisshorn . . *Droste***

Palagruppe

Campanile di Pravitale . *Scheele*,
M. Thiele
Campanile di Val di Roda — Cima
di Val di Roda, Ueb. . . *Mas-*
bach, Scheele, M. Thiele
Cavallazza . . *E. Baer*
Cima di Ball . . *Doyé* (Abst. n.
Primör)
Cima di Ball—Cima di Val di Roda
. . *Quaatz*, R. Schwarzlose**
Cima di Bocche . . . *Quaatz**,
*R. Schwarzlose**
Cima della Corona . . . *Quaatz**,
*R. Schwarzlose**
Cima di Cuseglio . . *Benfey*
Cima di Fradusta . . . *Benfey*,
Flatow, B. Levy (— Rosetta),
Quaatz, R. Schwarzlose**
Cima del Mulaz . . . *Quaatz**,
*R. Schwarzlose**
Cima di Tognazza . . . *W. Knopf*
Cima di Vezzana . . . *Quaatz**,
*R. Schwarzlose**
Cimone della Pala . . *M. Günther*,
H. Meier, R. Schwarzlose, Simon-
sohn
Cimone della Pala, NW.-Grat . .
Berbig, W. Knopf
Cimone della Pala, SW.-Wand . .
Michelsohn (5. Erst.)
Colbricon . . *Doyé* (N.-Anst.)**
Figlio della Rosetta — Cima di
Cuseglio, Ueb. . . *Masbach*,
Scheele, M. Thiele
Monte Tognola . . *E. Baer, Doyé***
Rosetta . . . *E. Baer, Bandke**,
Benfey, Berbig**, A. Böhme*
(Abst. üb. Passo di Fradusta —
Passo di Ball), *A. Cassel*, Courant**,
*Doyé**, H. Friedländer, Helbig*,
W. Knopf (Abst. üb. Pravitale-
pass), *Leers, Manes, Masbach***,
Quaatz, Schwarze, R. Schwarz-*
lose, Schwitzer, Steinbrecht*,
*M. Thiele**
Rosetta—Cuseglio . . *J. Schaefer*,
Singer

Ampezzaner- u. Pragser-
Dolomiten

Allwartstein — Lungkofel — Sarl-
kofel—Sarköpfe . . . *Straube**
Becco di Mezzodi . *H. Kaufmann***,
Krünert, W. Schulz*, J. Walter**
Cima di Falzarego . . *v. Carstanjen*
Cinque Torri—Nuvolau, SO.-Turm
. . *P. Struve**
Col dei Bos . . *Powalka**
Croda da Lago, O.-Wand—N.-Grat
. . . *M. Fridberg, P. Fridberg*,
M. Günther, Krünert, W. Schulz**,
*J. Walter**
Daumkofel . . *Fritz Meyer*
Dürrenstein* . . *Adix, Chales de*
*Beaulieu, Manes, Vilmar**, Dr.*
Wenzel, W. Wilke
Heiligkreuzkofel . . . *Quaatz**,
*R. Schwarzlose**
Heiligkreuzkofel, W.-Wand — La
Varella, Abst. O.-Grat . . *Strutz*
Hochalpenkopf . . *Fritz Meyer**,
*Michelsohn**
Hochalpenkopf—Herrstein . *Fritz*
Meyer
Kronplatz* . . *Hauptner, O. Herz*,
Linckelmann, Teufl, J. Ulrich,
F. Wolff
Monte Cristallo . . . *Fellermeyer*
(v. Tre Croci)**, *P. Krause*, G.*
Schlesinger
Monte Pian* . . . *Hauptner, H.*
Meier (—Nuvolau), *Powalka, E.*
Simon, Stoltze, Vilmar, Dr. Wenzel
Monte Padon . . *Hauptner*
Monte Sella di Sennes—Monte Sella
di Vigil . . *Strutz* (1910)
Nuvolau . . *Benfey, v. Carstanjen*,
Hauptner, R. Herrmann, E.*
Hirschfeld, Krenzel, Linde, Mau*,
*Radeckc, E. Simon, Steinbrecht**,
Stoltze, Wörner**
Piz Popena, S.-Grat . . *S. Ginsberg*,
H. Kann, Junk*, Schönlanck**,
Vilmar
Punta di Col Bocchei di sopra . .
Strutz
Sarkkofel . . *Mossmann**
Sasso di Stria . . *Powalka**

Seekofel* . . *K. Behrendt, Flatow*,
M. Fridberg, P. Fridberg, G.
Heinitz, Laehr, Fritz Meyer (N.-
Wand), *Strutz*
Sorapiss . . *P. Krause* (Ueb. v. N.)
Tofana di mezzo . . *v. Carstanjen*

Sextener- u. Lienzer-
Dolomiten

Cadini di San Lucano . . *Feller-*
*meyer**, S. Ginsberg, G. Schlesinger*
Cima Cadini di Misurina, Neuer
Anstieg, Grat-Ueberschr. v. S. n.
N. . . *H. Kann*, Schönlanck**
Campanile Verzi, Neuer Anst. über
SW.-Wand . . . *H. Kann**,
*Schönlanck**
Dreischusterspitze . . *W. Hellwig*
Einserkofel . . *Gemlau, S. Gins-*
berg, Stampehl, Vilmar
Frankfurter Würstl . . *Vilmar*
Gobbo, Neuer Anst. v. N. . . .
H. Kann, Schönlanck**
Helm* . . *O. Licht, C. Rosenfeld*,
Tromm
Hochbrunner Schneide . . . *W.*
*Hellwig, List**
Oberbacherspitze . . *Reiner*, C.*
Rosenfeld
Paternkofel . . *Welter*
Punta Elli (Cadinisp.), 1. Erst. . .
Junk, H. Kann*, Schönlanck**
Schwabenalpenkopf . . *Dimmling**,
Gemlau, S. Ginsberg (SO.-Turm),
Hüffner, H. Kaufmann** (SO.-
Turm), *Krünert*, W. Schulz**,
*J. Walter**

Wundtspitze . . *Junk*, H. Kann**,
Leon Michaelis, Schönlanck (beide
Gipfel)*

Zinnen:

I. Grosse Zinne . . . *S. Ginsberg*,
*W. Hellwig, H. Kaufmann**,
Krenzel, List, Stampehl, Strutz*
Grosse Zinne, Ost-Wand . . .
Dimmling, Hüffner*, Krünert**,
W. Schulz, J. Walter**
II. Kleine Zinne . . *B. Blumen-*
reich, Fellermeyer, Gemlau, S.
Ginsberg, Stampehl, Tromm,
Vilmar
Kleine Zinne über die Nordwand .
H. Wolff
Kleine Zinne, Einstieg O.-Wand bis
Nordwand-Sattel—Nordwand, Ab-
stieg SW.-Seite . . *Dimmling**,
Hüffner, Krünert*, W. Schulz**,
*J. Walter**
Kleine Zinne—Große Zinne . . .
M. Günther
Zwölfer . . *Tromm* (Felsenweg)

Karawanken,

Steiner- u. Julische Alpen

Dobratsch . . *O. Licht**, Peronne*
Grintovz . . . *Bröckelmann***,
*Schicker**
Hochobir . . *Bröckelmann***
Hochstuhl . . *Bröckelmann**, O.*
*Licht***
Kahlkogel . . *Bröckelmann**
Manhart . . *Bröckelmann***
Triglav . . *Bröckelmann*, O. Licht**,
Schicker, v. Zahn**

St. Canzianhöhlen . . *Bröckelmann*

II. Westalpen

(Alphabetisch geordnet)

Agazzishorn—Agazzisjoch—Finster-
aarjoch . . *Schiess*
Aiguille du Goûter—Dôme du Goû-
ter—Montblanc . . *Ad. Ebeling*,
Kramm
Aiguille des Grands Charmoz . .
Kramm
Aiguille de Goléon . . *Dr. Fränkel***
Aiguille du Grand Galibier . . *Dr.*
*Fränkel***

Aiguille de l'M. — Aiguille des Pe-
tits Charmoz . . *Kramm*
Aiguille du Tour . . *F. Pick*
Albristhorn . . *O. Adler***
Albristhorn, Abst. Seewlenhorn—
Laveygrat—Hahnenmoos . . *R.*
Lehmann
Allalinhorn, Hint. . . *Bild*
Alphubeljoch . . *Dr. Fränkel, Kut-*
scherow, Mart. Levy, Salkind

Alpschelenhubel . . *Hans Keibel*
 Altmann . . *P. Hübner**
 Balmhorn . . *Eichstädt*
 Balmhorn, Ueb., Anst. über Wild-
 elsigengrat, Abst. z. Gizzigrat u. z
 Gizzifurgge . . *Schiess, H. B*
Schwab
 Belalphorn (Sparrhorn) . *Hans Keibel*
 Bella Tola . . *Hillebrecht, Benno*
Sachs (dir. Abst. n. N.)*, *M.*
*Schlesinger***
 Besso (l'Obèche) . . *Dr. Fränkel***,
 v. Hesse (d. d. Rinne z. NO.-Grat)*,
*Benno Sachs, K. Stieler**
 Bieshorn . . *K. Stieler**
 Bitzistock . . *Fürstenberg*
 Blanc, le . . v. *Hesse**
 Breithorn (Zermatt) . . *Hayn, Hille-*
brecht, Mart. Levy, Marwitz, Matz-
dorff
 Breithorn—Kl. Matterhorn . . *Hoef-*
man, Wrzeszinski
 Breuiljoch . . *E. Sander*, Theel**
 Brévent . . *Bild*, Ad. Ebeling*,*
E. Hoffmann, Marwitz, Matzdorff,
*Selbiger**
 Catogne . . *Finkelstein***
 Chapeau . . *Selbiger**
 Cima di Jazzi . . *Kramm*
 Claridenstock, Ueb. v. W. z. O.—
 Catscheraults . . *F. Weigert*
 Col des Evettes . . *Dr. Fränkel***
 Col du Galibier . . *Dr. Fränkel**
 Col du Géant . *Dr. Fränkel**, Mart.*
Levy, G. J. Meyer
 Col de la Lauze . . *Dr. Fränkel***
 Col Mont Iséran . . *Dr. Fränkel***
 Col de la Vanoise . . *Dr. Fränkel***
 Corne de Sorebois . . *K. Stieler*
 Dent blanche . . *Neufeld, E. Sander*,*
Secklmann, Theel**
 Dent du Géant . . *Ad. Ebeling,*
G. J. Meyer
 Dent de Jaman . . *M. Schlesinger**
 Dent Jaune . . *Marwitz*
 Dent de Morcles . . *Mart. Levy*
 Diablerets, les . . *F. Pick*
 Diablons . . v. *Hesse* (NO.-Grat z.
 Nordgipfel)*, *K. Stieler, (desgl.)**
 Diavolezza, la . . *Ballerstedt*, C.*
Bruck, Brühl, Füssig, Dr. Frank,
Frankenbach, L. Goldstein, Hell-
ner, Klauke, Loesener, O. Meyer,
W. Mühsam, M. W. Salier, S. Sa-
*linger, A. Schneider**, Scholl,*
Tirschtigel, v. Winning, Zinn

Doldenhorn, Gr.—Kl. Doldenhorn,
 Ueb. . . *Schiess*
 Dôle, la . . *Matzdorff**
 Dôme de Chasseforêt . . *Dr. Fränkel***
 Düssistock (Ueb. NW.-Grat z. NO.-
 Grat) . . *F. Weigert**
 Egginerhorn . . *C. Lilienfeld***
 Eggishorn . . *Hans Keibel***
 Eiger . . *Schiess* (Ueb., Aufst. v. d.
 Kl. Scheidegg, Abst. Eigerjoch)
 Endkopf . . *Poetting***
 Engstligengrat . . *Th. Marcuse*
 Faulhorn* . . *E. Hoffmann, P. Hüb-*
ner (—Schynige Platte), *Isay,*
Dr. Oppermann
 Finsteraarhorn . . *Finkelstein, Neu-*
feld (v. Konkordia-H. z. Obaraar-
 joch-H.), *Schimmelbusch* (Abst.
 Grünhornlücke)
 Flégère, la . . *Bleichrodt, P. Hübner,*
Klotzsch, O. Korn*
 Fletschhorn—Laquinhorn . . *Kut-*
scherow, Salkind
 Fletschhorn, NW.-Grat—Laquin-
 horn, N.-Grat—Abst. West-Gr. . .
*Secklmann**
 Flimsenstein . . *Isay*, Poetting**,*
Polenski
 Forca di Betta—Cimes Blanches—
 Matterhornjoch . . *Hillebrecht*
 Fuorela Fex Roseg . . *M. Ginsberg*
 Fuorela da Surlej . . oft überschritt.
 Fuorela Glüschaint . . *G. J. Meyer*
 Garde de Bordon . *K. Stieler* (Ueb.)*
 Gletscherhorn . . *Schiess* (Ueb.
 beider Gipfel)
 Gornergrat* . . *Behnk, Bild, Bleich-*
rodt, Fürstenberg, E. Hoffmann,
P. Hübner, O. Korn, Klotzsch,
A. Loewy, Selbiger
 Grandes Jorasses, les . . *G. J. Meyer*
 Grand Sassièrè . . *Dr. Fränkel***
 Gross-Scheerhorn . . *F. Weigert***
 Gross-Spannort . . *Hoefman, Isay*
 (Gr. u. Kl.)
 Gspaltenhorn . . *Goedecke, Schiess*
 (—Sefinenfurgge), *H. B. Schwab*
 (—Hochtürlipass)
 Hinter-Viescherhorn, Ueb. . . *Schiess*
 Hohenstollen . . *Hillebrecht**
 Höhlenstock . . *F. Weigert**
 Jardin, le . . *M. Schlesinger**
 Jungfrau . . *Ad. Ebeling* (v. d. Rot-
 tal- z. Bergli-H.), *Klinitz* (v. d.
 Guggi-H. üb. Schneehorn u. Sil-
 berlücke), *Schimmelbusch*

Lange Fluh . . *C. Lilienfeld***
 Laquinhorn (Laquinjoch—Weiss-
 miesgrat bis zum 1. Turm) . .
E. Sander, Secklmann*, Theel**
 Lauberhorn . . vielfach besucht
 Lej Sgrischuss . . *Poetting***
 Lenzerhorn . . *R. Herrmann*
 Lötschenlücke . . *Finkelstein, Schiess*
 Luisin . . *W. Loewenstein**
 Maderaner Schwarzköpfe, Ueb. v.
 S. n. N.—Furkelhorn . . *F. Weigert*
 Männlichen . . *Ad. Ebeling*, L.*
Meyer, Michlke
 Matterhorn . . . *Buhe*, Finkel-*
stein, S. Fleischmann, Hantel-
mann (Zmuttgrat-Versuch)*, *Hantel-*
mann (Zmuttgrat, Abstieg
 Schweizer Grat)*, *Hillebrecht,*
Kramm (Abst. Zmuttgrat), *Kut-*
scherow, R. Mühsam, Salkind,
E. Sander (bis zur alten Hütte)*,
E. Sander (Ueb. v. der italien.
 Hütte nach Zermatt)*, *J. Schwarz,*
*K. Stieler** (Ueb. mußte abge-
 brochen werden, wegen Trans-
 ports eines Verunglückten nach
 der Schweizer Seite hinab), *Theel*
 (bis z. alt. H.)*, *Theel* (Ueb.)*,
*Wintermantel, Zeller**
 Matterjoch . . *G. Hirschfeld, Kut-*
scherow, Mart. Levy
 Mellig . . *Bild**
 Mettelhorn . . . *E. Hoffmann,*
Poensgen
 Mittagshorn . . *E. Sander* (NW.-
 Gr.—NO.-Gr.)*, *Schiess* (—Ebene-
 fluh, Ueb.)
 Mönch . . *Neufeld* (v. d. Bergli-
 H. z. Konkordia-H.), *Schiess* (Ueb.,
 Anst. O.-Grat)
 Mönchsloch . . *Karpes*
 Momming . . v. *Hesse* (SO.-Grat)*
 Montanvert . . . vielfach besucht
 Montblanc . . . *G. J. Meyer,*
J. Schwarz
 Mont Cuply . . *M. Schlesinger**
 Monte della Disgrazia . *Schulthess*
 Mont Jovet . . *Dr. Fränkel***
 Monte Moro . . . *Bild, Kramm,*
*Neufeld, J. Schwarz**
 Monte Rosa . . . *Finkelstein*
 (Dufoursp.), *S. Fleischmann,*
Hoefman (nur bis zur Schulter,
 P. 4354 m), *R. Mühsam*
 Munt Pers—Piz Trovat
J. Joseph (v. d. Diavolezza z. d.
 Berninahäusern)**

Muottas Muraigl vielfach
 besucht
 Mythen, Gr. . . . *F. Hoffmann*,*
*P. Hübner**
 Nadelhorn . . *Henoch, E. Sander*
 (v. d. Mischabel-H. über Wind-
 joch—Stecknadelhorn, Abst. W.-
 Wand z. Festigl. u. nach Randa)*,
Theel (desgl.)*
 Nägelisgrätli . . *A. Calm, Hille-*
brecht, N. Pulvermacher*
 Neues Weisstor . . *Kramm*
 Niesen . . *M. Schlesinger**
 Obaraarhorn . . *Finkelstein*
 Obaraarjoch—Gamslücke—Grün-
 hornlücke . . *Buhe*
 Obergabelhorn . . *E. Sander* (Um-
 kehr wegen Schneesturms)*, *Theel**
 (desgl.), *Theel**
 Ortstock . . *Stiebel*
 Paraz. la . . *F. Piek**
 Petit Dent de Veisivi . . . *H. B.*
Schwab (Ueb. von der Alpe
 Zarmine)
 Pigne de l'Allée . . *K. Stieler***
 Pilatus . . *Fürstenberg, O. Mewes*
 Piz Alv . . *H. Abel*
 Piz Bernina . . *J. Joseph* (von der
 Boval-H. über Bellavista, Abst.
 Diavolezza-H.)*
 Piz Bianco—Piz Bernina
Schulthess (üb. d. Scharte)
 Piz Cambriales . . *F. Weigert**
 Piz Campascio . . *J. Joseph***
 Piz Corvatsch . . . *Frankenbach,*
Gebert, R. Herrmann, Kalischer,
Meineke, Ing. Hans Meyer,*
O. Meyer, S. Salinger, Schult-
hess (—Alp Ota), *Steinthal,*
Szamatolski, Tirschtigel, v.
Winning, J. Wolfsohn**
 Piz Dado . . *Trewendt**
 Piz Diavolezza . . *A. Ernst**
 Piz Julier . . *Bernheimer, C. Bruck,*
F. W. Goldschmidt, Carl Jahn,*
*J. Joseph**, Ing. Hans Meyer*
 (S.-Seite)*, *A. Schneider**, J.*
Wolfsohn
 Piz Languard, alle* . . . *Bieber, C.*
Bruck, Brühl, Cronbach, F. Dan-
ziger, Duncker, A. Ernst, W.
Feilchenfeld, Dr. Frank, Franken-
bach, H. Freund, Gebert, F. W.*
Goldschmidt, L. Goldstein, R. Herr-
mann, Carl Jahn, Kindler, Klotzsch,
Loesener, Dr. Franz Meyer, Ing.
Hans Meyer, O. Meyer, W. Müh-

Piz Languard (Fortsetzung)
sam, Poetting, Regensburger, F. Reiche, M. W. Salier, S. Salinger, A. Schneider, L. Spiegel, Steinthal, Szamatolski, Temor, v. Winning
 Piz Morteratsch . . . *Bernheimer, A. Ernst, Paul Friedländer, F. W. Goldschmidt, Joel, Ing. Hans Meyer, O. Meyer*
 Piz Nair . . . *H. Abel*
 Piz Palu . . . *A. Ernst (Ueb. aller 3 Gipfel), Meineke, Regensburger (3 Gipfel-Ueb.)*
 Piz Tremoggia . . . *G. J. Meyer*
 Piz Umbrena . . . *H. Abel*
 Plan de l'Aiguille—Montanvert . . . *Bild*, Selbiger*
 Plattenhörner . . . *Buhe**
 Plattje . *Bild*, Dahms, Fürstenberg*
 Pointe de Zinal . . . *K. Stieler (Ueb.)**
 Pointe à Boilon . . . *W. Loewenstein (v. Ost- z. Mittelgipfel üb. d. Grat)*
 Riffelhorn . . . *Henoeh (v. Gorner Gl.), Hillebrecht (Matterhornrinne), H. B. Schwab (N.-Seite)*
 Rigi . . . *Behnk, Fürstenberg, S. Kraemer, O. Mewes*
 Rimpfischhorn . *Buhe*, Hillebrecht*
 Rochers de Naye . . . *P. Dahlmann**
 Roc de la Vache . . . *K. Stieler***
 Rosenhorn . . . *H. B. Schwab (v. d. Gleckstein-H. über Roseneggs- paß, Abst. z. Gauli-Gl. u. nach Innertkirchen, 22 1/2 stündige Fahrt auf Schneereifen)*
 Säntis . . . *C. Blumenthal*, P. Hübner*, Carl Jahn, Loesener**
 Sassal Masone . . . *Schwantzer*
 Schafberg . . . sehr oft besucht
 Schilthorn, Gr. . . *Goedecke*, Isay**
 Schreckhorn, Gr. . . *Schiess (Ueb., Anst. über Andersongrat)*
 Schwandfahsp. . . *P. Dahlmann*, Th. Marcuse*

Schwarzberg—Weisstor *S. Fleischmann, R. Mühsam*
 Schwestern, Drei . . . *L. Goldstein, O. Meyer, Regensburger**
 Schynige Platte . . . oft besucht
 Sefinen-Furgge . . . *H. B. Schwab*
 Stätzerhorn . . . *B. Herrmann, Klauke*
 Strahlhorn . . . *Finkelstein*
 Südlenspitze, v. d. Mischabel-H. über NO.-Grat — Nadelhorn — Windjoch—Misch.-H.) . . . *E. Sander*, Secklmann*, Theel**
 Tête Blanche . . . *H. B. Schwab (v. Schönbühl-H. über Col d'Hérens, Abst. Col de Bertol-Arolla)*
 Titlis . . . *Bendix, Eichstaedt, Finkelstein, Hoefftman (Abst. über Steinberg-Grat), F. Hoffmann**, Joel, Kempinski, Krakau, N. Pulvermacher**, Scharmann*
 Trifflhorn . . . *K. Stieler (Ueb.)**
 Tschingelhorn . . . *Eichstaedt*
 Tschuggen . . . *Klinitz***
 Uri-Rotstock . . . *Schimmelbusch (—Schloßbergglücke — Rotstocklücke)**
 Vilan . . . *Cronbach*
 Weisshorn (Randa) . . . *Hillebrecht (Ostgrat), Kramm, Neufeld, Zeller (Schalligrat, Umkehr wegen Schneesturms), Zeller (Anst. Ostgrat, Abst. Schalligrat)*
 Weissmies . . . *S. Fleischmann (Ueb.), R. Mühsam (Ueb.), E. Sander (NO.-Grat—S.-Grat)*, Secklmann (desgl.)*, Theel (desgl.)**
 Wellenkuppe . *Kutscherow*, Salkind*
 Wetterhorn . . . *Goedecke, Schimmelbusch*
 Wildstrubel . . . *O. Adler, R. Lehmann, G. J. Meyer (Ueb.)*
 Zinal-Rothorn . . . *Hillebrecht*

III. Andere Gebiete (Bergfahrten und Reisen)

Ernst Bartsch . Hohe Tatra, Meer-
 augenspitze, Polnischer Kamm,
 Kl. Visocka, Kopapaß
Ernst Beletes . . . *Osterva*, Poln.*
 Kamm, Meeraugenspitze
Prof. Dr. Belowsky . . . Mineralo-
 gische Studienreise durch die Ver-
 einigten Staaten v. Nordamerika:
 New York City u. Umgegend in New

Jersey — Franklin Furnace, Staat
 New York—Philadelphia—Atlantic
 City—Baltimore—Washington—
 St. Louis—Kansas City in Kansas
 —Joplin, Missouri—Magdalena,
 New Mexico—El Paso, Texas—
 Bisbee, Arizona—Grand Cañon,
 Arizona—Los Angeles, Süd-Cali-
 fornia—Catalina Island im Stillen

Ozean—San Francisco, Californien
 —Yellowstone Park—Sals Lake
 City, Bingham und Tintic Bezirk
 in Utah—Leadville in Colorado—
 Cripple Creek, Manitou, Pike's
 Peak (4315m), Garden of the Gods
 bei Colorado Springs in Colorado
 — Denver, Colorado — Golden,
 Boulder und Nederland bei Denver,
 Colorado—Chicago—Niagara-Fälle
 —New York City
L. Caro . Hohe Tatra: Meeraugensp.,
 Pol. Kamm, Kl. Visocka, Kopapaß
Justizrat Carstens . . . Schottland,
 Schottische Hochlande, Ben Nevis**
Dr. Kurt Endell . . . Arktisches
 Norwegen: Tromsdalind*, Kaiser
 Wilhelmstind, I. Erst.*—Ur-
 jaerringa, I. Erst.**, Lille Otter-
 tind, I. Erst.*, Polvartind, I. Erst.*.
 Store Ottertind, I. Erst.*, Rasse-
 varcokka, Westgipfel, I. Erst.*—
 Metatind, I. Erst.*—Rassevarcokka,
 Ostgipfel, I. Erst.*, Storfoskar
ron Erckert . . . Cordillere v. Mittel-
 chile: Cerro San Cristobal, Mosso
 dal Purgatorio*, Cerro Marquhua*
Albert Haag . . . Norwegen, Sogne-
 fjord, Uebergänge und Gletscher,
 Bojumsbrae, Hardangerjökul usw.
Eduard Hahn . . . Hohe Tatra, Krivan
 (Ueb.), Meeraugenspitze (Ueb.),
 Zowrat — Swinnica, Durlberg,
 Swistowska, Kopapaß, Tergjoch
H. Henning . . . Hardanger Jökul*,
 Bojumsbrae, Store, Suphellabrae,
 Paßhöhen am Dyreskard, Gors-
 vand usw.
G. Herrmann . . . Meeraugenspitze*
Dr. Ferd. Hoffmann . . . Albaner
 Gebirge, Monte Cavo**
Dr. L. Holtz . . . Hardanger Jökul
Dr. A. Jung . . . Norwegen, Höhen-
 wanderungen

W. Kiss . . . Monte di Portofino**,
 Vesuv von Pompeji aus, Monte
 Solaro**, Monte Cevero**
Dr. P. Königsberger . . . Schottische
 Hochlande, Ben Nevis**
S. H. Kraemer . . . Monte Bignone*,
 Monte Berceau*
Lüders . . . Pyrenäen: Pic du Midi
 de Bigorre*, Pic de Naré*
Moedebeck . . . Tatrasspitze
Carl Rosenfeld . . . Meeraugenspitze,
 Osterva, Poln. Kamm, Visocka
C. Rumpel . . . Hohe Tatra: Lom-
 nitzerspitze, Eistalersp., Tatrasp.,
 Meeraugensp., Kaiser-Franz-Josef-
 sp., Markoniturm
Fritz Schmoller . . . Norwegen:
 Hardanger Jökul usw.
Hugo Schulz . . . Schweden u. Nor-
 wegen: Sgushorn**, Store Galden,
 Hardanger Jökul usw.
Fritz Schwartz . . . Monte Portofino
Dr. G. Spiro . . . Norwegen: Skinegg
 — Gjendetunge**, Glittertind
 (Ueb.)*, Galdhoeping*, Jostedal-
 brae (Ueb.) — Lodalssp.*, Gras-
 dalsegg (Ueb.)*
R. Sydow . . . Norwegen: Skaala
 (Nordfjord)
Dr. Thonke . . . Krim, Kaukasus:
 Bosshorn, Grusinische Heerstr.,
 Kriwan. Turkestan: Merw, Bu-
 chara, Samarkand, Kokand,
 Taschkent
O. B. Ullmann . . . Canada, Victoria-
 gletscher und andere Ausflüge
Oberst Wehmann . . . Algerien:
 Djebel Guraya, Djebel Murdjadjo
G. Weidenhammer . . . Albaner Ge-
 birge: Monte Cavo
Joh. Zuckert . . . Norwegen: Wande-
 rungen u. Uebergänge, Jostedal-
 Gletscher, Oldenskar, Uebergang
 nach Dschuppvandshyppen, Merok
 usw.

IV. Winterfahrten

(in der Zeit von Anfang November 1910 bis Ende April 1911)

I. Im deutschen Mittelgebirge

A. Im Riesengebirge

I. Kammwanderungen
 (Schneekoppe usw.) und Rodel-
 fahrten
*M. Arnheim, H. Bloch, B. Blumen-
 reich, Carstens, Conr. Davidsohn,*

*H. Eisner, J. Fraenkel, Paul
 Fränkel (Iserkamm), C. L. Fried-
 länder, A. Gross, H. Hecht,
 Henning, W. Hirsch, Kobrak,
 Krefeld, Kuhn, O. Licht, K.
 Loewenthal, Mode, J. Schaefer,
 Schlabitz, G. Schmidt, Hugo*

Schulz, Singer, Staepel, Stoltze (Erzgeb.), Supply, Thusius (Isergebirge), G. Wiener (und Isergebirge), J. Wolffsohn

II. Schifahrten

Baur, F. Behrend, Bosselmann, Bröckelmann, Bürgner, Endell, Fellermeier, Alfr. Fischer, R. Goldstein, Grob, Grünstein, G. Herrmann, P. Herrmann, H. Kann, E. Klinder, Krünert, Laehr, La Quiante, List, Michelsohn, E. Rosenfeld, W. Schulz, M. Schlesinger, M. Thiele, J. Walter, Wörner, Wohlfeld (Erzgeb.), H. Wolff

B. Im Thüringer Wald, Harz usw.

O. Fiedler (Harz), Hoffers (Harz), O. Köhn (Thüringer W.), M. Lewy (Harz), O. Licht (Harz u. Thür. W.), Ernst Loewe (Thür. W., Schi), Nürnberg (Oberhof), C. Oppenheimer (Oberhof), v. Olshausen (Harz, Schi), Polenski (Harz), G. Råde (Thür. W.), Schirmer (Harz), G. Schmidt (Oberhof, Schi), E. Spielhagen (Thür. Wald 4 täg. Schifahrt), P. Strassmann (Oberhof, Schi), W. Ulrich (Harz), H. Werner (Harz), H. Zimmermann (Thür. Wald)

In anderen Gebieten führten Winterfahrten aus:

v. Below . . . Herzogenstand (2mal)
W. Bleistein . . . Schifahrten im Schwarz- und Odenwald, Nebelhorn*, Steinschartenkopf*, Hochrappenkopf*
Boetzkes . . . Tisenser Goll
Brann . . . Schifahrten in St. Anton, St. Christoph, Kühtal, Peischelkopf, Galzig, Schinder, Brochogel, ferner bei Schliersee, Bodenschneid
Bröckelmann . . . Schifahrt in's Zillertal zur Riffler-Hütte, Kaisergebirge
G. Eger . . . Herzogenstand, Kreuzeck, Kreuzjoch
Grob . . . Schifahrten bei Kitzbühel, St. Christoph
B. Grosser . Schifahrten am Arlberg, Ulmer-Hütte—Zürs, Kreuzeck

Grün . . . Schifahrten im Zillertal
P. Herrmann . . . Schi- und Rodelfahrten bei Kufstein, St. Anton usw.
Hüffner . . . Bozener Mittelgebirge
J. Joseph . . . Schifahrten, alle*: Einödsbach, Oytal usw., Tegernsee—Scharling—Hirschberghaus, Lükenkopf—Hirschberg—Scharling—Valepp, Spitzingsattel—Schliersee, Oberstdorf—Alpe Schattwang, Sonthofen—Kuhberg—Sonnenkopf, Oberstdorf—Söllereck—Grat zum Schlappolt bis P. 1765, Mittelberg im Walsertal—Berguntjoch—Hochkrumbach—Auenfelder Höhe—Lech, Lech—Zürs—Zürser See—Schönbühel, Zürs—Machlochsp.—Ob. Wildgrubensp. (I. führerl. Winterbegehung d. N.-Grates), Zürs—Rufisattel, Zürs—Pazieltal—Schwarzwandscharte—Gümpelscharte, Rufikopf, Hasenfluh (O- und W.-Gipfel), Flexensattel, Peischelkopf, St. Christoph—Maiensattel Galzig—Ulmer Hütte, Schindlersp.—Valluga—Ulmer H.—Galzig—St. Christoph, St. Anton am Arlberg. Landeck—Prutz—Feuchten—Gepatschhaus, Rauhkopf-H.—Brandenburgerhaus, Dahmannsp., Fluchtkogel, Vord. Hintereissp.—Mitl. Hintereissp., Kesselwandsp., Vernagt-H.—Vent, Zwieselstein—Sölden—Innsbruck
O. Köhn . . . Ober-Engadin, Zillertal
van Koolwyk . . . Apenninen, Rosaspitze
M. Krüger . . . Wendelstein, Penegal, Ritten, Schlern
O. Licht . . . Oberbayern u. Tirol
Neizert . . . Schifahrten im Taunus u. Schwarzwald
A. Nitsche . . . Schifahrten in den Vogesen: Schneeberg—Urstein—Grossmann—Narion—Donon, Rothan—Hochfeld—Schirgut—Fonday, Rothau—Hochfeld—Mingfeld—Struthof, Weisser See—Hohneck, Hohneck—Gebweiler, Belchen. Im Schwarzwald: Ruhstein—Allerheiligen—Hundseck—Ochsenkopf—Herrenwiess—Badenerhöhe, Feldberg—Belchen—Blauen—Badenweiler
Nürnberg . . . St. Moritz

C. Oppenheimer . . . Schifahrten Peischelkopf—Galzigsp. usw.
Pincussohn . . . Schifahrten bei Schliersee
R. Schwarzlose . Schifahrten: Meiringen—Gr. Scheidegg—Gemsorn, Schwarzhorn, Lauterbrunnen—Kl. Scheidegg—Eigergletscher
G. Silberstein . . . Schifahrten: St. Anton, St. Christoph

E. Spielhagen . . . Schi: Kitzbühel
P. Strassmann . . . Monte Maggiore
R. Sydow . . . Herzogenstandhäuser
C. Teppich . . . Klosters u. Umgegend
F. Wolff . . . Penegal usw.
v. Zahn . . . Benediktenwand
H. Zimmermann . . . Ober-Engadin, Wand- u. Rodelfahrten

Außer den im vorstehenden Bericht aufgeführten Touren wurden zahlreiche Wanderungen in den Vogesen, im Bayer. Wald, im Böhm. Erzgebirge und in der Eifel unternommen.

Die Sächsische Schweiz wurde von einer großen Zahl Mitgliedern besucht, die schwersten und allerschwierigsten Türme und Zacken erklettert.

V. Erstersteigungen

Im Kaisergebirge: Totenkirchl, neuer Aufstieg zur II. Terrasse (Rottensteinerweg)
Silvrettagruppe: Glötterspitze, I. Erst. d. West-Wand, I. Ueberschreitung; Klein-Litzner, Variante im Abstieg, I. Abstieg über S.-Grat
Oetztaler Alpen: Schwärzenkamm, I. vollst. Ueberschreitung
Rieserfernergruppe: Magerstein, neuer Anstieg über S.-Grat, bzw. S.-Wand
Venedigergruppe: Simonyspitze, Westl., neuer Abstieg über die N.-Wand direkt z. Krimmler Kees; Hoher Quirl, neuer Nord-Anstieg, direkt vom Malhamkees, neuer Süd-Abstieg durch die Rinne zwischen den beiden Quirlspitzen; Tredeber Spitze, neuer Anst. über d. N.-Wand; Hohes Kreuz, neuer Anst. üb. d. NW.-Grat; Achselsp., I. Ersteigung; Türml, I tour.

Erst.; Schlüsselsp., I tour. Erst.; Finsterwitzkopf, I tour. Erst.; I. vollständige Begehung des Kammes zw. dem Maurer- u. Kl. Iseltal v. Türmljoch im N. bis Punkt 2027 im S.
Brentagruppe: Cima di Brenta. I. Erst.-Versuch direkt von Osten
Rosengartengruppe: Kölner Türmchen b. d. Kölner Hütte, I. Erst.
Sextener Dolomiten: Campanile Verzi, neuer Anst. über d. SW.-Wand; Gobbo, neuer Anst. v. N.; Punta Elli (Cadinigruppe) I. Erst.
Arktisches Norwegen: Kaiser Wilhelmtind, I. Erst., Urkjaerringa, I. Erst., Lille Ottertind, I. Erst., Polvartind, I. Ersteig., Store Ottertind, I. Erst., Rassevarcokka, W.-Gipfel, I. Ersteig., Metatind, I. Erst., Rassevarcokka, Ostgipfel, I. Erst., I. Ueberschr.

Außer den bekannten Sommerfrischen wurden nachstehende Ortschaften zu längerem Aufenthalt von Mitgliedern gewählt: Absam bei Hall, Falzarego-Hospiz, Fieberbrunn, Gargellen i. Vorarlberg, Ginzling, Gries am Brenner, Heiligkreuz (Unterinntal), Lofer, Mieders, Oberleutasch, Pordoijoch, Pejo, Bad Rabbi, St. Jodok, St. Peter (Vilnöss), St. Vigil, Schönau bei Berchtesgaden, Volderer Wildbad, Weisslahnbad, Wolkenstein.

Leon Treptow

6. Büchereibericht

Im Berichtsjahre 1910 wurden die Bestände der Bücherei wieder um eine stattliche Anzahl von Bänden vermehrt; alle bemerkenswerten Erscheinungen auf dem Gebiet der alpinen Literatur wurden angeschafft, aber auch der Belletristik wurde mit gleichem Interesse Rechnung getragen. Die neuesten Werke der beliebten Schriftsteller Bartsch, Achleitner, Greinz, Rosegger wurden der Bibliothek zugeführt, ebenso wie die Gesamt-Ausgabe von Ganhofer's Schriften, so daß nunmehr kein Werk dieses gern gelesenen Autors in der Bücherei fehlt. Das vielbegehrte Nordpolwerk von Peary und die noch fehlenden Reisewerke von Sven Hedin wurden ebenfalls erworben.

Die Benutzung der Bibliothek seitens der Mitglieder war eine etwas regere als in den Vorjahren; es wurden insgesamt 921 Bände ausgeliehen.

Auch im verflossenen Jahre wurden uns liebenswürdige Stiftungen von Büchern und Zeitschriften zugewendet; allen freundlichen Spendern, insbesondere den Herren Dr. *O. Hammer*, Dr. *E. Schroeder*, Prof. *Gleditsch*, Prof. *Penck*, *Franz Voigt*, Geh. Rat *Lademann*, den *Sektionen Hannover* und *Cassel* des *D. u. Oe. A.-V.*, der *Sektion Wiener Neustadt* des *Oe. T. C.*, dem *Club Alpin Français*, dem *Landesverband für Fremdenverkehr in Tirol und Steiermark*, dem *Vogesen-Klub* und dem *Verschönerungsverein in Zell a. Z.* sei auch bei dieser Gelegenheit der herzlichste Dank im Namen der Sektion ausgesprochen.

Leon Treptow

7. Vorträge im Jahre 1911

Vor der Niederschrift der Fortsetzung meines am 13. Mai 1910 gehaltenen Vortrages „Vom Eggental in die Palagruppe und durch das Fersental nach Val Sugana“ (s. Jahresbericht 1910 Seite 61—72) wollte ich auf der diesjährigen Sommerfahrt den Dolomiten der Pala noch einen recht eingehenden Besuch abstatten. Mein besonderes Ziel war die Besteigung der Pala von St. Martino. Der Wettergott aber hatte es, da ich erst am September meine Reise beginnen konnte, anders beschlossen. Ich mußte daher auf Bergbesteigungen verzichten und konnte nur eines Vormittags die Fortschritte des neuen Weges auf die Rosetta besichtigen, der im nächsten Sommer bis dicht an das Massiv der Pala gelangen wird, um sich mit den von dieser Stelle aus von der Sektion Dresden anzulegenden Verbindungswegen nach ihren beiden Hütten, der Pravitale- und Canali-Hütte, zu vereinen. Auf diese Weise wird eine ganz neue Eingangspforte in das Gebiet der Pala geschaffen werden, die dem Wanderer den Zugang zu fast allen Spitzen in erfreulichster Weise erschließt. Da ich somit auf viel wertvollen Stoff verzichten mußte, und da ich meine, daß es für die Leser dieser Berichte von großem Interesse sein wird, über die Vollendung des Rosettaweges und die dadurch geschaffenen Möglichkeiten von Besteigungen in der Pala etwas zu erfahren, so hoffe ich ihr Einverständnis zu finden, wenn ich die Fortsetzung meines Berichtes erst nach der Sommerwanderung des nächsten Jahres fertig stellen werde.

Dr. Ernst R. W. Frank

In der Versammlung am 13. Januar hielt der Herausgeber der illustrierten Zeitschrift „Die Vogesen“, Herr Redakteur *Adrian Mayer* aus Straßburg i. Elsaß, einen Vortrag mit zahlreichen Lichtbildern über den Grenzkamm der Vogesen.

Der Redner leitete seine Schilderung mit dem besonderen Hinweis darauf ein, daß es sich bei den Vogesen zwar nicht um ein Hochgebirge handele, jedoch um ein Gebirge mit, namentlich in seinen südlichen Teilen, den Hochvogesen, ausgesprochen alpinem Charakter, das auch manchem Alpinisten vieles zu sagen haben werde. Im weiteren berührte er die politischen Strömungen, die auf alle Verhältnisse des von ihm seit Jahrzehnten durchwanderten und genau gekannten Grenzlandes einwirkten und mittelbar auch auf das touristische Feld und seine Entwicklung nicht ohne Einfluß geblieben seien. Er wies darauf hin, daß man heute wohl kaum noch so allgemein wie es in früheren Jahren geschehen, von der Bevölkerung als den „wiedergewonnenen Brüdern“ zu sprechen berechtigt sei. Geschichtliche und wirtschaftliche Verhältnisse haben das Elsaß, das in seinem Volksleben auch noch heute einwandfrei und unbestritten alemannisch-deutsch geblieben sei, doch in dem Denken und den Interessen namentlich der Oberschichten sich dem durch zwei Jahrhunderte herrschenden Frankreich zuwenden lassen. Als Gegenbeispiel wies er hier zugleich auf die ähnliche Entwicklung hin, wie sie sich bei den aus Frankreich unter Ludwig XIV. vertriebenen

französischen Protestanten nach ihrer Aufnahme unter dem Großen Kurfürsten in Preußen vollzogen habe und wo auch die Sprache das Aufgehen in das neue Vaterland nicht verhindert habe. Mit größerer Berechtigung aber dürfe man von den „wiedergewonnenen Bergen“ sprechen und mit diesem unpolitischen Thema sich nun heute weiter beschäftigen.

Die Vogesen und ihr „First“ sind uralter Grenzkamm: in vorrömischer Zeit zwischen Germanen und Galliern, dann zwischen den beiden römischen Provinzen Gallien und Germanien und unter den Merowingern zwischen Austrasien und Neustrien. Das Jahr 870 brachte den von Karls des Großen Nachfolgern abgeschlossenen Vertrag von Meerssen und damit die Schaffung der beiden Reiche Frankreich und Deutschland, die der Vogesenkamm trennte. Einfälle der Herzöge von Lothringen über den Kamm ins Elsass bereiteten den Uebergang an Frankreich vor, der sich in der Hauptsache zu Ende des 17. Jahrhunderts unter Ludwig XIV. vollzog. Die Ereignisse von 1870 setzten dann den Vogesenkamm wieder neu als Grenze der beiden Länder ein.

Die Kammform, die sich in einzelne Seitenlinien hauptsächlich nach dem Elsass zu verzweigt, ist charakteristisch für die Vogesen. Zwischen den beiden in der Vorzeit der Erdbildung vereinigten Gebirgszügen von Vogesen und Schwarzwald brach die Mitteldecke ein, und es bildete sich das heutige Rheintal. Der Abbruch aber erfolgte besonders scharf auf der Vogesenseite, wodurch die reiche, durch Erosion noch verstärkte Gliederung des Gebirges entstanden ist. Das hat den großen Formenreichtum und die Abwechslung an malerischen Landschaftsbildern und Fernblicken zur Folge, welche die Vogesen, zugleich mit dem in den südlichen Teilen vorhandenen alpinen Gestaltungen, sodann ihrem Burgenreichtum, ihrer einzigartigen Waldespracht, ihren Hochseen und Höhenmatten zu einem so reizvollen Wanderziele machen. Das macht sie auch zu einem der lohnendsten Gebiete für den Wintersport, in dem wir nicht nur nach der rein sportlichen Seite auf unsere Rechnung kommen, sondern auch zugleich in mühelosen, stunden- und tagelangen Höhenfahrten die schönsten landschaftlichen Eindrücke gewinnen.

Entsprechend der hohen Lage, hauptsächlich des südlichen Teiles des Gebirges, ist die Entwicklung der Unterkunftsverhältnisse nur langsam vor sich gegangen. Mit dem wachsenden Besuche vervollkommneten sich die Gasthäuser; daneben genügten die bewirtschafteten Sennhütten vielfach dem Hauptbedürfnis. Heute hat sich das Netz guter Gaststätten auf den Höhen schon erheblich verdichtet, und man kann, namentlich an der Hand von Mündels Vogesenführer, überall auf gute Unterkunft rechnen. Auch stehen der Zentralausschuß des Vogesenklubs und die Zeitschrift „Die Vogesen“, die vom Vortragenden im 5. Jahre herausgegeben wird, dem Besucher gern mit Auskunft zur Seite.

Der Redner behandelte weiter die Erschließung des Gebirges durch den seit nahezu 40 Jahren bestehenden hochverdienten Vogesenklub und nannte neben den Pionieren des Gebirges aus französischer Zeit, den Elsässern Engelhardt und Kirschleger, vor allem die Namen Euting, Mündel und Bechstein, die dem Lande seit seiner Deutschwerdung ihre Kraft gewidmet haben. Auch besprach er die für das französische Gebiet tätigen, in Paris zentralisierten Verbände des Touring-Club de France und des Club Alpin Français, deren Tätigkeit in Bezug auf die Vogesen jedoch eine weit weniger hingebende und nachdrückliche sei.

Den durch zahlreiche persönliche Erinnerungen aus Wandertagen belebten einleitenden Darlegungen folgte die Vorführung von etwa 100 ausgewählten und fast ausschließlich vom Vortragenden selbst aufgenommenen Lichtbildern, die von Weißenburg an der pfälzischen Nordgrenze durch das Burgenland der nördlichen Sandsteinvogesen, an der Stätte uralter deutscher Heldensage, dem auch von Scheffel besungenen Wasigenstein, und dann über den Engpaß von Zabern hinüber zum Grenzkamme zwischen Elsass und Lothringen bei Hohbarr führten. Auf Burg Nideck folgen die gewaltigen Donons, vorgeschichtliche Kultstätten der Kelten, wo nun der Kamm die Grenzlinie gegen Frankreich aufnimmt.

Kloster St. Odilien mit der gewaltigen Heidenmauer und die Hohkönigsburg werden uns in einer Reihe von Bildern vorgeführt dann nähern wir uns den Hochvogesen, und es nehmen die Landschaften alpinen Charakter an, wie namentlich die Winteraufnahmen zeigen. Am höchsten Gipfel, dem Großen Belchen, und am Welschen Belchen mit dem prachtvoll im Felsenkessel gelegenen Dörfchen Sewen endet die Vogesenwanderung, worauf noch einige Schlußbilder über die Burgundische Pforte, das Völkertor von Belfort, in das Kalksteingebirge des Jura führen, wo der nunmehr elsässisch-schweizerische Grenzkamm einige sehr typische Landschaften bietet.

In der Versammlung am 10. Februar hielt unser Sektionsmitglied Werner Wildt einen Vortrag über: Bergfahrten im Rhätikon, Ferwall und in der Silvrettagruppe. (Gr. Litzner-Zimbaspitze-Ueberschreitung der 3 Fluchthorngipfel usw.).

Der Vortragende wies zunächst auf die große Verschiedenheit dieser gewöhnlich unter dem Namen Vorarlberg zusammengefaßten Gebiete hin, auf die zerrissenen Feldbastionen und Plateaus des Rhätikon und im Gegensatz dazu auf die hoch hinauf mit Firn und Eis bedeckten Gipfel und Pässe der Silvrettagruppe. Dann ging er dazu über, an einer Anzahl Bergfahrten den Charakter dieser Gebiete zu zeigen.

Im Rhätikon wurde die Scesaplana überschritten, die die leichte Mühe mit so wunderbarer Fernsicht lohnt, desgleichen die ziemlich schwere Zimbaspitze über den Westgrat. Als Leckerbissen für Kletterer empfahl er die von ihm ausgeführte Ueberschreitung des Kleinen Turms im Gauertale von Osten (IV. Ersteigung). Aus dem Silvrettagebiet schilderte er die Ersteigung des Piz Buin wiederum ein leicht zugänglicher Berg mit überwältigender Fernsicht inmitten einer gewaltigen Gletscherumgebung —, dann die Erkletterung des Groß-Litzner, einer der markantesten Berggestalten des Gebietes.

Es folgte die Schilderung jener Fahrt, die der Redner für die interessanteste und eindruckvollste des Silvrettagebietes erklärte, der Ueberschreitung der 3 Fluchthorngipfel von Nord nach Süd. Sie verlangt von dem Bergsteiger Kletterfertigkeit (besonders bei der Ersteigung der mittleren sogen. Rennerspitze) und Sicherheit in Schnee und Eis (letztere besonders bei dem Abstieg von der Südspitze über den steilen oberen Fluchthorngletscher und durch die Eisrinne hinab, der bei dieser Fahrt gemacht wurde). Die Aussicht von dem hoch über seine ganze Umgebung hinausragenden Hauptgipfel ist eine der großartigsten und umfassendsten in den Ostalpen, und wer bei klarem Wetter hier oben stand, wird die Erinnerung daran zu den schönsten seines alpinen Lebens zählen.

Hierauf folgte dann noch ein Abstecher in's Ferwall mit Uebersteigung des Kuchenjoches, Ersteigung des aussichtsreichen und sehr leicht zugänglichen Scheiblerkopfes und des wegen seiner Höhe und charakteristischen Gestalt weithin in's Auge fallenden Patteriol.

Neben den Hochtouren lenkte der Vortragende die Aufmerksamkeit der Hörer auf die vielen schönen und preiswürdigen Sommerfrischen des Gebietes (Brand, Galtür, Gargellen usw.), auf die meist prächtig gelegenen Hütten unseres Vereins (Wiesbadener, Lindauer, Jamtal-, Douglas-Hütte am Lüner See u. a.) und auf die oft malerischen alten Städte und Nester (Lindau, Bludenz, Grins, Pians u. a.), deren Besuch mit diesen Fahrten unschwer zu verbinden ist.

Von allen diesen Fahrten und Rastplätzen führte der Redner eigene Lichtbilder vor und schloß mit dem Wunsche, daß es ihm gelungen sein möge, für diese schöne Nordwestecke unserer Alpen viele neue Freunde zu werben.

In der Jahresversammlung am 10. März hielt unser Sektionsmitglied Herr M. Petzold einen Vortrag über das Thema: „Aus dem ewigen Eis in den sonnigen Süden“.

Er berichtete unter Vorführung von Lichtbildern über eine Ferienfahrt mit Dr. Mühlstaedt im Montblanc-Gebiet. Eine Fahrt über den Col du Géant, so führte er aus, ist zwar nichts Weltbewegendes, keine Leistung im Sinne des Alpinisten, aber für den Anfänger, den gänzlich ungeübten doch ein sehr anstrengender Spaziergang. Genf bzw. Chamonix sind die Ausgangspunkte, der Montanvert, ein Bergvorsprung an der Ostseite des Chamonixtales, ist die Eingangspforte zu dem Gebiete des ewigen Eises, das uns in dem berühmten Mer de glace entgegentritt. Weit großartiger sind natürlich die Eisgebilde in größeren Höhen, wie z. B. die Bilder vom Talèfre-Gletscher zeigten. Die Couvercle-Hütte war die Zufluchtstätte für einige Tage, und hier befindet man sich so recht mitten in dem gigantischen Felsencircus des Montblancgebietes. Hoch darüber: Moine, Aiguille du Dru und Verte, links die Courtes und Droites, dann der Triolet, gegenüber die Grandes Jorasses, der Tacul, die Dent du Géant, rechts der Montblanc, die Charmoz und wie sie alle heißen. Den Géantgletscher gehts hinauf, dem Montblanc immer näher. Auf blendendem, weichen Schnee führt schließlich der Weg zum Col du Géant, der einen wunderbaren Blick in ein unabsehbares Meer von Bergen einerseits, andererseits in die sonnigsten Täler Italiens tun läßt. Courmayeur bietet angenehmsten Aufenthalt zur Rast, und Ausflüge ins Val Veni und Val Ferrex erschließen Bilder von mannigfachster Wirkung.

Weiter führt der Weg durch das üppige, von uralten Schlössern gezierte Tal von Aosta und nach dieser alten Römerstadt selbst. Nach kurzem Abstecher in Mailand ging es für den Rest der Ferien an den Lago maggiore, nach Pallanza und seiner Umgebung. Die borromäischen Inseln und die Ufer des Sees, ein Ausflug nach dem Varesotto bieten eine Fülle der Abwechslung und des Interessanten. Leider viel zu früh hieß es von dem klassischen Boden Italiens scheiden, und von Locarno auf Schweizer Gebiet wurde die Heimreise angetreten.

In der Versammlung vom 7. April hielt Herr Walter Zschokke einen von zahlreichen Lichtbildern begleiteten Vortrag: „Durch die Vispertäler zum Matterhorn“.

Der Vortragende zeigte zuerst Visp, die letzte Station vor Brieg an der Simplon-Bahn, das die Pforte zu den Vispertälern ist. Dann führte er uns hinauf in das abgelegene Bergdörfchen Visper-Terminen, wo er längere Zeit verweilte und uns mit den Sitten und Gebräuchen dieses Bergvolkes bekannt machte. Besonders interessant war die Vorführung der sogenannten Teßlen, daß sind Holzstäbchen, in denen die Wasserrechte, Schafrechte usw. eingekerbt sind, gerade wie in uralter Zeit, wo der Bauer weder lesen noch schreiben konnte. Die Bewässerungsanlagen sind hier noch so erhalten, wie sie in dem Roman von I. C. Heer geschildert werden. Kirchliche Gebräuche wurden erklärt, Prozessionen, Kapellen und Gottesdienst im Freien inmitten dieser großartigen Bergwelt im Bilde vorgeführt, und von der Lebensweise dieses Bergvolkes viel Interessantes erzählt. Von Visper-Terminen aus ging es wieder abwärts, über verschiedene kühn gebaute Brücken die Saaser-Visp entlang bis hinauf nach Saas-Fee, dem von Gletschern umrahmten Bergidyll. Unterwegs wurden zahlreiche Aufnahmen gemacht; vor allem aber packte der Anblick von Saas-Fee mit dem Allalin, Alphubel und Täschhorn. Dann gings wieder zurück nach Stalden, wo die Wanderung das Nicolaital hinauf über St. Nicolaus, Randa und Täsch begann. Plötzlich öffnete sich das Tal und der stolze Zahn des Matterhorns bot sich blendend weiß dem entzückten Auge dar. Infolge ungünstigen Wetters wurde zuerst die nähere Umgebung von Zermatt abgestreift, die eine Menge Motive, teils für Gesamtansichten, teils für Kleinmalerei bietet. Das Wetter klärte sich auf, es konnte ein Aufstieg auf den Gornergrat gewagt werden, von wo aus die ganze Gletscherrundschau aufgenommen wurde, das mächtige Matterhorn, das sich beinahe 1500 m über seine Umgebung erhebt, das Breithorn mit seinen schönen Hängegletschern, der Lyskamm und der herrliche Gebirgsstock des Monte Rosa. Der andere Tag ward benutzt, um dem Matterhorn von unten zu huldigen. Der Aufstieg zum Matterhorn konnte leider nur bis zu der 3298 m hoch gelegenen Hütte des Schweizer Alpenklubs ausgeführt werden.

In der Versammlung am 12. Mai hielt unser Sektionsmitglied Herr Dr. Schieß aus Essen einen Vortrag mit Lichtbildern: „Augusttage 1910 in der Montblanc-Gruppe“.

Als Eröffnungsfahrten, die gleichzeitig einen Einblick in die Gletscherfelder und Bergketten der Montblanc-Gruppe gewähren sollten, hatte ich die Besteigung der Aiguille du Chardonnet (3822 m) und der Aiguille d'Argentière (3907 m) in Aussicht genommen. Beide liegen auf dem Kamm, über den die Grenze zwischen der Schweiz und Frankreich zieht, sie sind, wenn man von dem für den Eintritt in die Montblanc-Gruppe überhaupt sehr geeigneten Ausgangspunkt Martigny kommt, von den im Grenzgebiete liegenden Hütten des Schweizer Alpenklubs Cabane d'Orny und Cabane de Saleinaz gut zu erreichen und gewähren die Möglichkeit, in verhältnismäßig kurzer Zeit in das Arvetal abzustiegen und damit nach Chamonix zu gelangen.

Zu dem Zwecke hatte ich mit meinen ständigen treuen Begleitern, den Meiringer Führern Melchior Kohler und Hans Winterberger, ein Zusammentreffen in Martigny für den Morgen des 6. August verabredet. Von Martigny aus wollten wir dann, da die durch das Drance-tal nach Orsières führende elektrische Bahn noch nicht in Betrieb genommen war, mit einem Wagen nach Orsières fahren, um von dort unverzüglich zu der Cabane d'Orny aufzusteigen.

Der Plan wurde dem Vorhaben gemäß ausgeführt, bei recht kühlem, immer noch unsicherem Wetter, das freilich eine Besserung gegenüber dem vorangegangenen Tage versprach. Mittags hatten wir Orsières erreicht. Um 2 Uhr brachen wir zur Hütte auf. Da der Höhenunterschied zwischen dem Ort und der Hütte 1800 m beträgt, die Luftlinie dagegen nicht groß ist, ist der Anstieg ziemlich steil und ermüdend. Es geht über steile Wiesen und Hänge, zum Teil durch Wald, später über kahle Weiden aufwärts, die mit ihren blühenden Alpenrosen einen herrlichen Anblick gewährten. Das Wetter hellte sich immer mehr auf, nur in den höheren Schichten hielten sich bei dem anhaltenden Westwinde die Wolken. Schön ist der Rückblick auf die Häuser von Lac de Champex. Ehe wir die Hütte erreichten, waren wir schon im Nebel, aber die vorhandenen Spuren führten uns schließlich richtig zu dem Ziele, das wir 4 $\frac{1}{2}$ Stunden nach dem Frühstück von Orsières erreichten. Die Hütte, oberhalb des Glacier d'Orny gelegen, bietet einen günstigen Ausgangspunkt für die Besteigung der um den Gletscher zu beiden Seiten gelegenen Höhenrücken mit ihren Gipfeln. Sie wird auch vielfach besucht, war jedoch an dem betreffenden Abend, was kein Wunder bei dem unsichern Wetter, ziemlich leer.

Am anderen Morgen um 3,40 Uhr brachen wir zur Besteigung der Aiguille du Chardonnet auf. Der Weg führt zunächst über den sanft ansteigenden Glacier d'Orny, über den Col d'Orny, und von dort in ganz allmählicher Senkung auf das Plateau du Trient, ein breites, fast ebenes Gletscherfeld, auf drei Seiten von bemerkenswerten Berggruppen umgeben, nach Norden hin sich zum Glacier du Trient öffnend. Das Wetter war leidlich, die Kälte freilich sehr empfindlich, und ein von Nordwesten her wehender scharfer unangenehmer Wind führte immer wieder Wolkenmengen heran, die zwar die hohen Berge nicht einhüllten, aber doch wenig Bestand für das Wetter verhiessen. Drei Stunden nach Aufbruch von der Hütte hatten wir nach Ueberschreitung des Plateau du Trient den Col du Tour erreicht, und damit eine Höhe von 3280 m. Um von dort aus die Aiguille du Chardonnet zu gewinnen, hätten wir den Glacier du Tour queren müssen. Die hohe Schneelage, die auf den Schneefall der letzten Tage zurückzuführen war, und der Anblick, den uns vom Col du Tour aus die dort zum ersten Male uns sichtbar werdende Aiguille du Chardonnet mit ihren tief verschneiten Felsen gewährte, ließen es uns ratsam erscheinen, so schwer dieser Entschluß zumal bei der ersten Fahrt wurde, die Besteigung der Aiguille du Chardonnet als für den heutigen Tag nicht durchführbar aufzugeben und uns mit der Aiguille du Tour 3540 m zu begnügen. Der Aufstieg zu dieser ist leicht und bietet nichts bemerkenswertes. Auf der vergletscherten Westseite geht es aufwärts, bis man die Felsen erreicht, deren Besteigung, selbst bei dem reichlich vorhandenen Neuschnee, keine Schwierigkeiten machte. Um 8 Uhr standen wir bereits auf dem Gipfel, der ein Aussichtspunkt I. Ranges ist, nicht wegen seines Umblicks auf die Bergketten zu beiden Seiten des Plateau du Trient, insbesondere die Aiguilles Dorées, sondern auch auf die entfernter liegenden Alpenketten, namentlich aber auf den nahen Montblanc, die Aiguille Verte und deren nähere stolze und wildzerklüftete Umgebung. Was freilich sich hier unserem Auge bot, war wenig erfreulich. Denn die Berge schimmerten ausnahmslos im weißen Kleide des Neuschnees, und es schien wenig Aussicht vorhanden, die schwierigen Fels- und Kletterberge bei Chamonix in den nächsten Tagen mit Erfolg anzugreifen. Den Abstieg von der Aiguille du Tour nahmen wir auf dem Aufstiegswege, ließen den Col du Tour rechts liegen und wendeten uns in südlicher Richtung auf die Fenêtre de

Saleinaz. Da es noch früh am Tage war, immerhin freilich zu spät, um eine der Aiguille Dorées zu besteigen, begnügten wir uns damit, an deren felsigen Südwand Kletterstudien zu machen, als Vorbereitung für das, was die Chamonix-Berge uns bringen sollten. Inzwischen hatte sich wider Erwarten das Wetter günstiger gestaltet, der Wind war schwächer geworden, die Wolken hatten sich immer mehr verzogen. Und so wurde in den Nachmittagsstunden der Abstieg über den Glacier de Saleinaz zu einer genußreichen Wanderung.

Die Cabane de Saleinaz 2691 m, die wir um 4 Uhr nachmittags erreichten, ist eine der am schönsten gelegenen Hütten. Nicht nur der Blick auf den sich lang hinziehenden Gletscher, sondern auch auf die zu seinen beiden Seiten liegenden edelgeformten Berggestalten, besonders aber die von dieser Seite steil und stolz aufragende gewaltige firnbekleidete Aiguille d'Argentières, gehört zu dem schönsten, was die Umgebung einer Hütte bieten kann. Sie ist sehr groß und zweckmäßig angelegt, so daß sie sich für mehrtägigen Aufenthalt gut eignet. Arbeit für den Bergsteiger, und Gelegenheit, sich zu betätigen, bietet ihre nähere Umgebung auch im vollsten Maße. —

Dem hellen Abend folgte eine klare Nacht. Die Sterne funkelten am Himmel, als wir früh 3 Uhr mit der Absicht vor die Hütte traten, die Aiguille d'Argentières vom Col du Chardonnet aus zu besteigen. In der Frische des Morgens war es eine herrliche Wanderung über den allmählich aufsteigenden, zum Teil freilich stark zerklüfteten Glacier de Saleinaz bis zum Col du Chardonnet, den wir um 6 Uhr früh erreichten. Auf den Höhen tobte ein wütender Nordwest, überall wirbelten die Schneewolken auf, und auch uns packte er je höher wir kamen, immer mehr. Er führte auch aus Nordwesten erst Cirrusgewölke, bald aber stärkeres Gewölke heran, so daß die Hoffnung, der Tag würde der hinter uns liegenden Nacht entsprechen, alsbald zu schwinden begann. Auf dem Col du Chardonnet, den wir mittels einiger Stufen über eisige Hänge erreichten, war es so kalt, daß man zum frühstücken sich nur wenige Augenblicke niederlassen konnte. Und doch hätte seine herrliche Lage zwischen den steil abfallenden Seiten und Graten der Aiguille du Chardonnet und dem Col du Chardonnet zu längerem Verweilen eingeladen. Die Beschaffenheit der stark verschneiten Felsen ließ es uns nicht ratsam erscheinen, vom Col aus direkt über den Nordgrat die Aiguille d'Argentières zu besteigen. Wir hielten es vielmehr für zweckmäßig, zunächst auf den Glacier du Chardonnet abzustiegen, und dann mit Hilfe unserer Steigeisen an der Nordwestseite emporzuklimmen, um die Felsen in möglichst großer Höhe zu erreichen. Das gelang auch, und wir erreichten den Nordwestgrat der Aiguille d'Argentières an einer so hoch gelegenen Stelle, daß dessen Ueberkletterung bis zum Gipfel uns nicht mehr große Mühe machte. Die Begehung des Gipfelgrates bietet nichts besonderes, Kletterei giebt es genug. Daß sie gerade schwierig ist, kann ich nicht behaupten, trotzdem wir die Verhältnisse ziemlich ungünstig angetroffen haben und auch das immer unfreundlichere Wetter — es begann zu schneien — den letzten Teil des Aufstieges keineswegs angenehm machte. Als wir den Gipfel um 10,40 Uhr erreicht hatten, herrschte um uns lebhaftes Schneetreiben. Hin und wieder zerrissen einmal die Wolken und gewährten für wenige Augenblicke einen Umblick. Leider steckte der westlich von uns liegende Montblanc mit seiner ganzen stolzen Umgebung tief in den Wolken. Den Abstieg, den wir alsbald antraten, mußten wir mit Rücksicht auf das immer ungünstiger werdende Wetter auf dem Wege des Aufstieges nehmen.

Vom Glacier du Chardonnet erreichten wir dann den Glacier d'Argentière und auf dessen linker Moräne schließlich um 3 Uhr nachmittags den in Höhe von etwas über 2000 m gelegenen Pavillon Lognan, ein kleines gut eingerichtetes Berggasthaus, das Spaziergängern, die von Argentière aus den Gletscher besuchen, willkommene Rast bietet und auch für die Besteigungen der nahe liegenden Berge als Ausgangspunkt dient.

Während die Berge dauernd in Wolken steckten und die Schneefälle in der Höhe sich fortsetzten, wurde das Wetter im Tal in den Nachmittagsstunden etwas freundlicher, und der auf gutem Wege in einer Stunde sich vollziehende Abstieg nach Argentière brachte uns stellenweise sogar Sonnenschein und freundliche Blicke in das grüne Arvetal. Von Argentière aus benutzten wir dann zur Fahrt nach Chamonix die elektrische Bahn. Mein Wunsch war es, dies so schnell wie möglich zu erreichen, um die Zeit, die ich mir für den Aufenthalt dort genommen hatte, nach Möglichkeit auszunutzen. Leider war das Wetter am folgenden Tage noch unfreundlicher und unsicherer; und als wir am Nachmittage das am Ausgange des Mer de glace liegende bekannte Hôtel Montanvert unter Benutzung der Bergbahn erreicht hatten, steckten wir in tiefem Nebel, aus dem unaufhörlicher Regen herniederfloß. Nicht nur Nachmittag und Abend des 9. August, sondern auch der 10. und 11. August waren hinsichtlich des Wetters geradezu trostlos zu nennen, trostlos nicht nur wegen des ewig grauen Himmels und des ständigen Regens, sondern auch wegen der ungünstigen Aussichten, die für Bergbesteigungen für die nächsten Tage infolge der auf den Höhen fortgesetzt niedergehenden Schneemassen vorhanden waren. Am 11. gegen Abend konnte man endlich auf eine Besserung hoffen, da das Barometer langsam aber anhaltend stieg und der Wind immer mehr nach Norden drehte. So war denn der Plan für den 12., den Uebergang zum Col du Géant zu machen und von dort aus die Dent du Géant zu besteigen, alsbald fertig. An und für sich hätte es näher gelegen, zunächst eine Besteigung in der Umgebung des Hôtel Montanvert zu versuchen. Die sogenannten Kletterberge aber waren durch das ungünstige Wetter der letzten Tage für die nächste Zeit ungangbar. Eine Ausnahme macht die Dent du Géant, die so steil ist, daß der Schnee nicht haften bleibt, der für die anderen Berge vorhandene Hinderungsgrund bei ihr also fortfällt. Zudem ist sie mit Seilen so verwehrt, daß, wenn diese nicht gerade vereist sind und die Kälte zu früher Tageszeit zu groß ist, man sie jederzeit begehen kann.

Der Uebergang von Chamonix nach Courmajeur über den Col du Géant ist der bequemste und gangbarste Hochpaß der Montblanc-Gruppe. Er vermittelt den Uebergang von Frankreich nach Italien von der Nord- und Südseite, und führt, ohne besondere Schwierigkeiten zu bieten, mitten durch die großartigsten Hochgebirgslandschaften. Es war ein herrlicher Morgen, als wir um 3,20 Uhr das Hôtel Montanvert verließen. Schnell ging es zum Gletscher hinab und dann über die Mer de glace in südlicher Richtung auf die Mittelmoräne zu, die bei dem Zusammenfluß der Gletscherströme Tacul und Leschaux sich gebildet hat. Je weiter man vordringt, besonders aber mit dem Augenblick des Betretens des Glacier du Tacul wird die Hochgebirgslandschaft immer schöner und gewaltiger. Solange der Glacier du Tacul sanft geneigt ist, gleicht die Wanderung einem Spaziergange. Sobald man aber in das Gebiet der Gletscherbrüche gelangt, ist gespannte Aufmerksamkeit erforderlich, da viele Spalten, zum Teil auf unsicheren Schneebrücken zu überschreiten sind. Am Morgen des 12. August mußte die Aufmerksamkeit eine besonders große sein, da

in den vorhergegangenen Tagen Niemand gegangen war und die Spalten stärker verschneit waren. Sind die Gletscherbrüche vorüber, so geht es aufwärts in ziemlich starker Steigung über den Glacier du Géant. Um 9 $\frac{1}{2}$ Uhr war die Höhe des Col du Géant erreicht. Wir betraten nach wenigen Minuten das geräumige, gut eingerichtete Rifugio di Torino (3371 m), ein Unterkunftshaus, mit dessen Errichtung der italienische Alpenclub sich ein großes Verdienst erworben hat. Die Lage der Hütte ist landschaftlich wunderbar schön. Weit sieht man hinüber nach den Grajischen Alpen, hinunter auf Courmajeur und die dort zusammenfließenden Täler der beiden Dora, vor allen Dingen aber nach Westen hin auf den nahegelegenen Montblanc, dessen gewaltige Abstürze und seine Vorberge, namentlich die beiden Aiguilles Blanche und Noire de Pétéret. Nach kurzer Rast in der Hütte brachen wir wieder zur Besteigung der Aiguille du Géant (4014 m) auf.

Die Aiguille du Géant ist zuerst im Jahre 1882 erklettert worden, nach jahrelangen vergeblichen Versuchen. Das Hauptverdienst der Ersteigung gebührt dem bekannten italienischen Führer Maquignaz, der bei tagelangen Versuchen durch Einschlagen von Drahtstiften, Anbringung von Seilen, Auskratzen und Erweitern von Spalten, den Weg soweit ebnete, daß er zusammen mit den beiden Brüdern Sella, den bekannten italienischen Photographen, die Ersteigung ermöglichte. Allerdings sind sie nur auf den ersten Gipfel gelangt, während es kurze Zeit später dem englischen Bergsteiger Graham gelungen ist, auch den zweiten, wenige Meter höheren Gipfel zu gewinnen.

Der Aufstieg vom Col du Géant zur Aiguille du Géant zerfällt in zwei Teile, den ersten: über den Gletscher und auf die untere Terrasse des Berges, den zweiten: die Erklimmung der etwa 250 m hohen Felsnadel. Die Erreichung des Fußes des Berges ist nicht ganz einfach, zumal wenn die Felsen mit Neuschnee bedeckt und vereist sind, ein Zustand, wie wir ihn antrafen. Interessant aber wird die Ersteigung erst, wenn die eigentliche Kletterei auf die Gipfelsfelsen beginnt. Einen Vorgeschmack für die Schwierigkeiten gewinnt man schon bei der ersten Querungsstelle, wo man sich mit Hilfe eines Seiles durch einen zwischen einer vorstehenden Felsplatte und der Felswand liegenden Kamm hindurcharbeiten muß. Nach dieser Stelle beginnt der eigentliche Aufstieg auf den Felsblock, wobei die Hauptschwierigkeit in der sogen. Burgenerplatte liegt, benannt von dem bekannten, im vorigen Jahre verunglückten Zermatter Führer. Ihre Ersteigung ist dadurch ermöglicht, daß gleichlaufend mit einem durch sie sich ziehenden Riß, der Anhaltspunkte für Hände und Füße bietet, ein Seil über sie herunter hängt. Auf die Platte folgt, nachdem man ein Band überschritten hat, eine ziemlich steile Rinne, dann geht es weiter, überall mittels Stiften und Seilen, abwechselnd schwierig, abwechselnd etwas leichter in die Höhe, bis der erste (südliche) Gipfel erreicht ist. Der Uebergang zum zweiten erfordert ziemlich große Klettergewandtheit, ohne daß er gerade ausnehmend schwierig ist. Um 3,20 Uhr, fünf Stunden nach dem Aufbruch von der Hütte, war der Gipfel unser. Gekrönt ist er, ähnlich wie der eine Gipfel des Matterhorns, von einer Madonnenbildsäule. Die Aussicht ist sehr umfassend und belohnt für die Mühseligkeiten des übrigens sehr abwechslungsreichen und interessanten Aufstiegs. Der Abstieg, der in seinem zweiten Teile bei dem weich gewordenen Schnee große Vorsicht erforderte, vollzog sich in drei Stunden.

Für den folgenden Tag (13. August) hatten wir die Ueberschreitung der Aiguilles du Midi und du Plan beabsichtigt, um von dort entweder sofort nach Chamonix oder wiederum zum Montanvert

abzusteigen. Leider hatte sich über Nacht das Wetter verschlechtert. Es wehte ein kalter Wind aus Nordwesten, mächtige Wolken jagten über den Col, und auch über den Montblanc, hinunter in die italienischen Täler, während die Täler selbst frei blieben. In den frühen Morgenstunden schneite es etwas und es war an den Aufbruch zu einer großen Bergbesteigung nicht zu denken. Verschiedene Parteien, die in der Hütte genächtigt hatten, traten den Rückzug zum Teil nach Chamonix, zum Teil nach Courmayeur an. Wir warteten jedoch ruhig ab, und als in den Vormittagsstunden tatsächlich das Wetter sich besser gestaltete, konnten wir um 9¹/₂ Uhr aufbrechen, um bei der vorgerückten Tageszeit wenigstens die eine Besteigung zu versuchen. Der Weg führt mitten durch eines der mächtigsten Gletschergebiete der Montblanc-Gruppe, vom Glacier du Géant aus hinunter in die Mulde der Vallée Blanche, vorbei an den mächtigen Abstürzen des Montblanc du Tacul bis an den Fuß der Aiguille du Midi. Der Weg war sehr mühsam und anstrengend, keine Spur vorhanden. Tief sanken wir ein und arbeiteten uns schwierig weiter, aufgehalten auch durch den von Westen her wehenden kalten und stellenweise sehr starken Wind. Das Wetter wurde freilich immer freundlicher, wenn auch hin und wieder die Bewölkung stärker wurde. Die Sonne brach schließlich doch hervor. Nach ungefähr 3¹/₂ bis 4 Stunden standen wir am Fuße der Aiguille du Midi. Ueber seinen vereisten Nordgrat ging es vorsichtig mittels vieler Stufen aufwärts bis an den Felskopf, der den eigentlichen Gipfel bildet. Schwierig war der Einstieg in die Felsen, da die Schneeauflage auf dem Eise ziemlich locker geworden war. Die Gipfelfelsen selbst bringen nichts bemerkenswertes. Vom höchsten Punkte der Aiguille aus (3843) bietet sich ein geradezu wunderbarer Blick auf das unmittelbar unten gelegene Chamonix, dann auch nach Norden zu den Vorbergen, ferner namentlich auf den ganz nahe liegenden Dôme du Goûter und seine Eisfelder, den Montblanc und den Mont Maudit. Es bietet sich von dem Gipfel der Aiguille du Midi aus die Möglichkeit, verschiedene der Anstiegswege des Montblanc zu verfolgen. Der Weg nach Montanvert führt zunächst zurück auf den Glacier du Géant und dann weiter auf dem sog. Géantwege. Die Nachmittagsstunden wurden immer schöner, und als wir in der letzten Stunde des Tages über die Mer de glace dem Montanvert zusteuerten, leuchteten die umliegenden Höhen in dem klaren und roten Lichte der untergehenden Sonne, einen herrlichen Tag versprechend.

So brach denn auch der 14. August in wundervollem Glanze an, und ich zauderte keinen Augenblick, sofort die Ueberschreitung des Montblanc, für die ein unbedingt sicherer und guter Tag Erfordernis ist, in Angriff zu nehmen. Meine Absicht war es, nicht den gewöhnlichen Weg von den Grands Mulets aus zu nehmen, sondern zur Aiguille du Goûter am ersten Tage aufzusteigen, in der auf ihrer Spitze gelegenen Hütte des französischen Alpenclubs die Nacht zu bleiben und am folgenden Tage über den Dôme du Goûter und die Bosses du Dromadaire den Gipfel des Monarchen zu gewinnen. Die Wahl des Abstiegs blieb den Verhältnissen des Wetters und des Berges vorbehalten. Am 14. August stiegen wir in wenig mehr als einer Stunde schleunigst nach Chamonix ab, fuhren das Arvetal hinab nach dem kleinen Ort le Houches und stiegen in 1¹/₂ stündiger Wanderung auf zum Pavillon de Bellevue (1781 m). Der Weg ist gut angelegt und bequem. Er kann jedem Wanderer, der einen Einblick in die Schönheiten des Tales von Chamonix und

auf die großartigen Bergketten des Montblanc gewinnen will, nur dringend empfohlen werden. Von der Aiguille du Chardonnet bis zur Aiguille de Bionnassay baut sich der gewaltige Bogen der Montblanc-Kette vor dem Auge des erstaunten Wanderers auf. Unweit des Pavillon de Bellevue liegt der Col de Voza, zu dem von St. Gervais die Bahn hinaufgeht, an deren Weiterführung zur Tête Rousse jetzt gearbeitet wird. Ob der Plan, sie weiter auszubauen, zur Verwirklichung kommt, erscheint heute noch zweifelhaft. — Nach einstündiger Rast brachen wir vom Pavillon de Bellevue auf und erreichten nach viereinhalbstündiger, ziemlich anstrengender Wanderung unter den sengenden Strahlen einer im übrigen ja recht willkommenen Sonne das kleine Unterkunftschaus auf Tête Rousse (3167 m). Der Anstieg würde eintönig sein, wenn er nicht fortwährend die herrlichsten Blicke auf das Vorland, das Hochgebirge und das Arvetal böte. Von Tête Rousse aus beginnt dann der interessanteste und zum Teil nicht unschwierige Aufstieg zur Aiguille du Goûter. Den Höhenunterschied von etwa 700 m zwischen Tête Rousse und der Aiguille du Goûter überwandern wir in 2³/₄ stündiger Wanderung. Zunächst geht es über Schnee, dann über die steilen Felswände der Aiguille, deren Erkletterung wegen der Steilheit und Brüchigkeit der Felsen nicht ganz leicht ist.

Leider fanden wir die Hütte schon stark belegt durch zwei Parteien, bestehend aus insgesamt 7 Personen. Die Hütte ist, wie verschiedene des französischen Alpenclubs, eigentlich nur für den Besuch einer Partie eingerichtet; sind mehr Personen anwesend, so bleibt für jede nur der Platz, wo sie gerade steht oder sitzt. Ihre Einrichtung ist auch so mangelhaft, daß das nötigste Inventar fehlt. Nur die wunderbar schöne Lage und die Aussicht auf einen glänzenden Tag entschädigte uns für die Unbequemlichkeiten der Nacht.

Am folgenden Morgen (15. August) brachen wir um 3,40 Uhr auf, zu einer früheren Stunde empfiehlt sich nicht wegen der starken Kälte, die die große Höhenlage schon mit sich bringt und wegen der sonst allzufrühzeitigen Ankunft auf dem Gipfel des Montblanc. Zunächst gewinnt man über seine Nordflanke die Höhe des Dôme du Goûter (4303 m). Wir legen diesen Weg in ¹/₄ Stunden zurück. Dann geht es etwas hinunter zum Col du Dôme, darauf, wieder ansteigend, zum Observatorium Vallot und der neben ihm liegenden Unterkunfts-hütte, darauf über die beiden Hocker der Bosses du Dromadaire und schließlich über den Nordwestgrat zum höchsten Gipfel des Montblanc selbst, auf dem wir um 7¹/₂ Uhr anlangten. Am Col du Dôme trifft der von uns eingeschlagene Montblanc-Weg den von den Grands Mulets kommenden. Irgendwelche Besonderheiten bietet der Aufstieg nicht. Namentlich sind Schwierigkeiten technischer Art nicht vorhanden, da es sich nur um eine reine Schneewanderung handelt. Der Rundblick, den der Gipfel gewährt, ist nicht eigentlich schön zu nennen. Sämtliche Alpenketten sind zu weit entfernt, um ihre einzelnen Berge unterscheiden zu können. Der Einblick in die nahe Umgebung des Montblanc leidet darunter, daß er selbst im Vergleich zu den übrigen Bergen so hoch ist, daß sie alle weit hinter ihm zurücktreten. Ein längeres Verweilen auf dem Gipfel war unmöglich, da in den oberen Gebieten ein sehr heftiger kalter Wind wehte. Das Observatorium Jansen, das auf dem höchsten Punkte steht, ist augenblicklich vollständig im Schnee vergraben. Man geht über sein Dach, wenn man den Gipfel überschreitet. — Bei der frühen Stunde des Tages und den guten Wetteraussichten beschlossen wir, den Abstieg über den Nordostgrat des

Montblanc und den Mur de la côte zum Col du Mont Maudit zu nehmen. Der Abstieg ist sehr steil. Den Mur de la côte, der je nach den Schneeverhältnissen außerordentlich verschieden ist, fanden wir in verhältnismäßig guter Beschaffenheit. Bisweilen trifft man dort blankes Eis, bisweilen sehen felsige Stellen aus dem Schnee heraus. Durch die starke Schneeaufgabe kamen wir, zumal mit Hilfe unserer Steigeisen, sehr gut vorwärts und standen schon um 8,25 Uhr am Ende des Mur de la côte am Col de la Brenva (4333 m), der tiefsten Stelle zwischen dem Montblanc und dem Mont Maudit, dem Ausgangspunkte des nach Süden hin sich erstreckenden Glacier de Brenva, über den ein sehr bekannter und schwieriger Montblanc-Weg von der Südseite aus heraufführt.

Vom Col de la Brenva bestiegen wir noch den Mont Maudit (4471 m) über seinen vereisten Westgrat in einer Stunde. Wir hatten diese Besteigung nicht zu bereuen. Denn kaum ein anderer Punkt kann einen so großartigen Blick auf die Nordseite des Montblanc gewähren, wie er. Hinzu kommt, daß die Aussicht nach Norden und Süden in die beiden Täler vollkommen frei ist und man die Gestaltung der Süd- und Nordseite vollständig überschauen kann. Vom Mont Maudit ging es zum Col du Mont Maudit, und dann sehr steil hinunter an den Hängen des Montblanc du Tacul auf eine zwischen ihm und der Aiguille de Saussure liegende Hochebene, von der aus der Aufstieg zum Col du Mont Maudit gemacht werden mußte, damit wir von dort über die von der Besteigung der Aiguille du Midi uns bekannte Vallée Blanche den Glacier du Géant wieder erreichen konnten. Der Abstieg vom Col du Midi erforderte in der vorgeführten Tageszeit große Vorsicht. Zum Schluß mußte auch ein gewaltiger Bergschrund übersprungen werden. Dieser letzte Teil des Abstiegs erinnerte mich lebhaft an den Abstieg von den Felsen des Silbergrates zur Silberlücke an der Jungfrau. Unangenehm waren die Mittags- und Nachmittagsstunden, die der Weg vom Col zum Montanvert uns brachte, und der einschließlich der Ruhepausen 5 Stunden in Anspruch nahm. Denn die Hitze des Tages machte sich auf den ausgedehnten Schneefeldern sehr unangenehm fühlbar und verursachte einen derartigen Gletscherbrand, daß ich am Abend und in der Nacht sogar unter Fiebererscheinungen zu leiden hatte.

Als nächste Besteigung war die der bekannten Aiguille Verte (4127 m) gedacht, die nur sehr selten ausgeführt wird. Der Gipfel war in diesem ungünstigen Jahr erst einmal im Juni erreicht worden. Die Ersteigung kaum eines anderen Berges hängt so von den Wetterverhältnissen ab, wie diese, da der größte Teil des Aufstieges durch eine lawinen- und steingefährdete Rinne führt, die eigentlich nur unter besonders günstigen Verhältnissen gangbar ist. Die Besteigung wird von einer auf dem Couvercle gelegenen Hütte ausgeführt. Das Couvercle ist ein vorspringendes Felsplateau, gelegen zwischen Mer de glace und Glacier de Talèfre. Die nähere Umgebung des Talèfre ist so großartig, daß sie zu den schönsten Punkten der Alpen gerechnet werden muß. Denn selten sieht man von einem Punkte aus so viele verschiedenartige und doch ausnahmslos großartige Berggestalten, wie von hier. Der Weg vom Montanvert zur Hütte auf dem Couvercle nimmt ungefähr $2\frac{1}{2}$ Stunden in Anspruch. Das Wetter war mäßig. Es waren in den Nachmittagsstunden verschiedene Gewitter niedergegangen, dagegen besserte es sich zum Abend hin. Und als erst der Mond am Himmel stand, teilten sich die Wolken immer mehr, so daß vom Wetter für die Ausführung der Besteigung nichts zu fürchten war. Anders dagegen

war die Frage, ob die Beschaffenheit des Berges selbst seine Erreichung ermöglichen ließe. Diese Frage verneinte leider der folgende Tag. Denn als wir nach dreistündiger mühseliger Wanderung morgens um 4 Uhr den Einstieg zu der großen Rinne erreicht hatten, zeigte es sich, daß seine Begehung unmöglich war. Es wäre uns vielleicht gelungen, zumal bei der frühen Tagesstunde, ungefährdet bis an ihr Ende zu kommen, dagegen wäre es verwegen, ja geradezu unverantwortlich gewesen, den Abstieg zu wagen. Die Schneeverhältnisse waren so schlecht, daß wir schon bis zur Erreichung der Rinne stellenweise knietief einsanken. Es war also damit zu rechnen, daß bei steigender Sonne gewaltige Lawinen niedergehen würden, so daß wir der Gefahr ausgesetzt waren, in der Rinne von einer der Lawinen hinuntergefegt zu werden. So mußte denn schweren Herzens um 4 Uhr morgens die Fahrt abgebrochen werden. Ich halte es für ausgeschlossen, so wie das Wetter sich weiterhin gestaltet hat, daß die Aiguille Verte im vergangenen Jahre überhaupt noch einmal bestiegen ist. Wie begründet unsere Befürchtung wegen der Lawinen war, haben wir einige Stunden später von der Spitze der Aiguille du Moine (3413 m) aus bestätigt gefunden, wo wir bemerken konnten, wie eine Lawine nach der anderen von der Aiguille Verte herunter saußte, insbesondere auch durch die den Aufstieg vermittelnde Rinne. Es gibt noch einen zweiten Weg für die Besteigung der Aiguille Verte über den sog. Moinegrat. Der Weg ist zwar länger wie der gewöhnliche durch die Rinne und ohne Zweifel, da der Grat mit mächtigen Grattürmen geziert ist, schwierig und zeitraubend. Die Wanderung ist aber gefahrlos und daher unbedingt der Begehung durch die Rinne vorzuziehen, bei der man sein Leben mehr oder weniger immer auf das Spiel setzt. Die Besteigung der Aiguille du Moine, die wir nach Rückkehr zur Hütte am Couvercle alsbald in Angriff nahmen, beanspruchte drei Stunden. Die Kletterei in den oberen Teilen des Berges ist nicht ganz leicht und bietet manche interessante Stellen. Lohnend und großartig ist der Umblick von dem Gipfel infolge der zentralen Lage, die die Aiguille zwischen den Gletscherströmen und den hauptsächlichsten Ketten der ganzen Gebirgsgruppe einnimmt. Jedenfalls bot die Besteigung an dem genußreichen wundervollen Tage eine Entschädigung für die uns so schnöde entgangene Aiguille Verte.

Der folgende Tag gehörte der Besteigung und Ueberschreitung der Grands Charmoz (3442 m). Da diese hochinteressante Ueberschreitung bereits einmal den Gegenstand eines Vortrages in diesem Jahre gebildet hat, übergehe ich es, meine Erlebnisse näher zu schildern. Das Lesen des in dem letzten Jahresbericht (S. 82) abgedruckten Vortrages hat mir aber wiederum den Beweis erbracht, wie verschieden die Besteigungen, namentlich schwieriger Berge je nach der Jahreszeit und den Schneeverhältnissen sind.

Der nächste Tag (19. August) war zum Teil der Ruhe gewidmet. Ich konnte mir es aber doch nicht versagen, von Montanvert noch einen kleinen Ausflug zu machen, und zwar die Besteigung der Aiguille de l'M (2836 m). Dieser Felsgipfel, der von seiner einem lateinischen M gleichenden Form den Namen trägt, bietet, namentlich wenn man von der Montanvertseite unmittelbar aufsteigt, recht interessante Kletterstellen, insbesondere in dem letzten Teil, wo ein enger und gar nicht leicht zu nehmender Kamin zum Gipfel führt. Den Abstieg machten wir alsdann vom Col de la Bûche, der die Aiguille de l'M von der Aiguille des Petits Charmoz trennt, direkt

zum Nantillongletscher und von dort um die Crête des Charmoz nach Montanvert zurück. Den Glanzpunkt der Aussicht von der Aiguille de l'M bildet der Blick auf die nahen, hochragenden Felswände der beiden Charmoz. Der Nachmittag dieses Tages war für den Aufenthalt in Chamonix bestimmt, um Vorbereitungen zu dem Uebergang nach Courmayeur, den wir nicht auf dem üblichen Wege über den Col du Géant oder über den Montblanc, sondern über den südwestlichen Teil der Gebirgsgruppe Col de Miage, Aiguille de Bionnassay, Tête Carrée und Aiguille Trélatête zu nehmen beabsichtigten, um diesen landschaftlich besonders schönen und großartigen Teil des Gebirges kennen zu lernen. Die Wetteraussichten waren gut, und man konnte wohl noch für einige Tage auf sicheres Wetter rechnen, daher auch auf eine Ausführung der geplanten Tour hoffen.

Am 20. morgens fuhren wir, genau wie acht Tage vorher, nach les Hoches, stiegen von dort wieder zum Pavillon de Bellevue auf, rasteten dort eine Stunde und setzten um die Mittagszeit unsere Wanderung fort, die uns noch an demselben Tage zur Cabane Durier, auf der Höhe des Col de Miage (3376 m), bringen sollte. Die Wanderung ist sehr lang und anstrengend. Zunächst geht es nach Ueberschreitung des Glacier de Bionnassay français hinauf zum Col de Tricot, von dort steil nach dem Dörfchen Miage über Geröllhänge, und von Miage aus in einer Steigung von 1900 m zum Col. Der Weg ist sehr schwer zu finden, und da er über Hänge führt, die von Alpenrosen überwuchert sind, mußten wir bald rechts, bald links im Ansteigen den Pfad suchen, verschiedene Bäche überschreiten, bis wir schließlich nach mehrstündigem ermüdenden Steigen auf der Moräne des Glacier de Miage français das Steiglein wiederfanden. Den Schlüssel des Aufstiegs zum Col bietet aber die letzte, ungefähr 1000 m aufsteigende Felswand, die wir erst bei Beginn der Dämmerung erreichten. Da die Felsen sehr steil sind, lose außerdem, und schließlich wenige geeignete Stützpunkte für Hände und Füße bieten, inzwischen auch die Nacht hereingebrochen war, kamen wir nur sehr langsam vorwärts. Hätte nicht der Vollmond am klaren Himmel gestanden, der uns, trotzdem wir im Schatten wanderten, genug Licht bot, so würden wir unser Ziel nicht mehr erreicht haben, denn mit der Laterne hätten wir bei der örtlichen Beschaffenheit nicht klettern können. Es war 11³/₄ Uhr abends geworden, als wir schließlich die hinter einem Felskopf und einer hohen Eis- und Schneewand verdeckte Hütte fanden. Hütte kann man diese Unterkunft zwar kaum nennen, sie ist höchstens als Stall zu bezeichnen. Sie bietet Raum für kaum 4 Personen und entbehrt jeglicher Einrichtung. Unsere erste Aufgabe war, sie von Schnee und Nässe zu reinigen, dann kochten wir uns schnell noch etwas Tee, aßen und legten uns nieder.

Die Sonne stand schon am Himmel, als wir am folgenden Morgen erwachten. Ein herrlicher Tag war angebrochen. Ein tiefblauer Himmel wölbte sich über uns, und die unseren Standpunkt umgebenden hohen Berghäupter schimmerten im Strahlenglanze der Morgensonne. Bald waren wir marschbereit, und um 7,40 Uhr brachen wir auf, um nach 3¹/₂ Stunden auf dem höchsten Punkte der Aiguille de Bionnassay zu stehen (4066 m). Der Berg, der von allen Seiten eine wundervolle Berggestalt darbietet, mag man ihn nun von seiner Breitseite, vom Tête Rousse, oder vom Dôme du Goûter oder von seiner schlanken Seite vom Combal-See aus betrachten, er ist überall großartig und ladet zu seinem Besuche ein. Dazu kommt, daß die Besteigung sehr abwechslungsreich ist und mannigfache Schwierigkeiten bietet. Zunächst geht es vom Col de Miage aus über steile

Schneehänge und Schneegräte, bis man den eigentlichen Fels auf der Gipfelpyramide erreicht. Dann beginnt die Felsklettere, zunächst an der südlichen Wand, dann setzt sie sich nach einer schwierigen Querung und nach Ueberschreiten einer eisgefüllten, sehr schmalen Rinne auf der nördlichen Seite fort, führt schließlich auf den erst felsigen, später in Eis übergehenden Westgrat, und dann zum Gipfel, der sich als ein langer schmaler Eisgrat darstellt. In manchen Beziehungen erinnert die Besteigung an die des Zinal-Rothorns von der Zermatter Seite. Sie ist aber entschieden schwieriger, namentlich in Berücksichtigung der sehr scharfen, plattigen und brüchigen Felsen, die mit großer Vorsicht zu begehen sind und dem Kletterer auch mancherlei Verletzungen bringen, abgesehen von Beschädigung der Schuhe und der Kleidung. Den Aufenthalt auf dem Gipfel, den wir bei dem herrlichen Wetter längere Zeit ausdehnten, genossen wir in vollem Maße. Und daran haben wir Recht getan, denn der 21. August, der uns auf diesen herrlichen Berg geführt hatte, war der letzte der schönen zwölf Tage, die die einzige Unterbrechung in der wochenlangen Reihe trostloser Tage des verflommenen Sommers bildeten. Der Abstieg zur Hütte kostete uns wenig mehr als 1¹/₂ Stunden. Den Nachmittag blieben wir ruhig dort und verfolgten mit sorgenden Blicken die immer mehr zunehmende Verschlechterung des Wetters. Die Bewölkung wurde stärker, über den Tälern gingen Gewitter nieder, und bald waren auch wir von einem Unwetter eingehüllt, das lange Zeit tobte, und dem fast für die ganze Nacht ein heftiger Sturm folgte. So konnten wir am folgenden Morgen, nachdem inzwischen die Aussichten sich besser gestaltet hatten, erst um 5¹/₂ Uhr aufbrechen. Das Wetter war unsicher, aber jedenfalls nicht so, daß wir hätten in der Hütte bleiben müssen. Wir wollten auch auf alle Fälle es vermeiden, eine zweite Nacht in ihr zuzubringen, durften uns auch nicht der Gefahr aussetzen, bei dem Mangel an Holz und Proviant etwa in dieser Einöde eingeschneit zu werden. Zunächst schien es auch, als wenn das Wetter noch gut werden wollte. Als wir eine Stunde später am Col Infranchissable standen, glaubten wir sogar, noch mit einem recht guten Tage rechnen zu können. Aber bald darauf, als wir uns den steilen Schneehängen der Tête Carrée (3752 m) zugewandt hatten, schoben sich von Westen her immer mehr dunkle Wolken heran. Von allen Seiten her nahm die Bewölkung des Gebirges bald zu und die hohen Berge waren schnell unseren Blicken entschwunden. Eingehüllt von mächtigen Schneewolken, zuletzt schon unter fallenden Flocken, erreichten wir den Gipfel. An einen Weitermarsch über den über die Aiguille Trélatête führenden, eisgepanzerten und felsturmgekrönten Grat war natürlich nicht zu denken. Zunächst hieß es möglichst schnell zum Col Infranchissable zurück zu eilen, was dann geschehen sollte, mußte sich später finden. Der Schneefall war so stark, daß unsere Spuren vom Aufstieg schon verschneit waren und wir große Mühe hatten, den Abstieg zu finden, ohne an einen Bergschrund oder steilen Eisabbruch zu gelangen, die wir beim Aufstieg vorsichtiger Weise umgangen hatten. Als wir den Col Infranchissable erreicht hatten, war das Unwetter so schlimm geworden, daß uns nichts weiter übrig blieb, als über den langgestreckten, wenig zerklüfteten und gefahrlosen Glacier de Trélatête den Rückzug zum Pavillon Trélatête anzutreten. Von dort aus mußte dann, je nach der Beschaffenheit des Wetters, ein Weg nach Courmayeur gesucht werden, denn an eine nachträgliche Ausführung der ursprünglich geplanten Fahrt war ebensowenig zu denken, wie an die Ausführung des schwierigen Abstiegs vom Col Infranchissable

nach der italienischen Seite. Der Pavillon Trélatête war nachmittags 2 $\frac{1}{2}$ Uhr erreicht. Er bietet gute Unterkunft und wir hatten auch die erwünschte Gelegenheit, unsere stark durchnässten Kleider zu trocknen und uns von den Unbilden des entsetzlichen Unwetters zu erholen. Auch der folgende Tag brachte keine wesentliche Besserung des Wetters. Es blieb uns daher nichts weiter übrig, als endgültig trauernden Herzens auf eine Ueberschreitung eines der in die Allée Blanche führenden Hochpässe zu verzichten und zur Vermeidung weiteren Zeitverlustes über den Col de la Seigne nach Courmayeur weiterzugehen. Diesen Beschluß haben wir nicht zu bereuen gehabt. Denn während des ganzen Tages (23. August) gingen in dem Hochgebiet fortgesetzt schwere Schneeböen nieder, und kalter Wind umwehte uns noch, als wir am Nachmittag in Courmayeur eintrafen. Am folgenden Morgen war endlich eine Besserung eingetreten. Die Wetteraussichten waren gut geworden, und sofort war der Aufbruch zur Cabane des Grandes Jorasses eine beschlossene Sache. Ein Aufschub war auch nicht ratsam, denn so recht zu trauen war dem Wetter noch immer nicht. Außerdem hatten wir in Erfahrung gebracht, daß die Grandes Jorasses in diesem Jahre noch jungfräulich waren, und die Freude der Erstbesteigung wollten wir uns nicht nehmen lassen. Wir brachen daher am 24. August mittags auf, fuhren bis Entrèves am Eingange in das Val Ferret in einem Einspänner und stiegen dann in annähernd vierstündiger Wanderung zur Hütte auf. Die Hütte liegt 2804 m hoch. Der Weg ist steil und unter den Strahlen der südlichen Sonne sehr heiß und ermüdend. Am Schlusse gibt es noch eine interessante Kletterei auf die Felsen, auf denen die Hütte steht. Die dem italienischen Alpenclub gehörige Hütte hebt sich von den meisten Hütten des französischen Alpenclubs vorteilhaft ab. Die Einrichtung ist leidlich vollständig, die Lage einzig schön. Wäre der Aufstieg zu ihr nicht zu lang, ermüdend und zum Teil auch schwierig, so könnte man nur Jedem ihren Besuch empfehlen. Der Blick hat in gewisser Weise Aehnlichkeit mit dem vom Col du Géant. Die Eintragung im Hüttenbuch ergab tatsächlich, daß im Jahre 1910 die Hütte nur erst von zwei Parteien besucht gewesen war, diese aber den Gipfel nicht hatten erreichen können. Somit waren die Gipfel tatsächlich noch unerstiegen. Fast hätte uns aber auch das Schicksal der beiden früheren Besucher getroffen. Denn bald nach der Ankunft in der Hütte verschlechterte sich das Wetter, und am Abend fiel sogar Schnee. Am anderen Morgen war auch an eine Besteigung nicht zu denken. Wir beschlossen aber, zu warten, ob nicht im Laufe des Tages noch eine Besserung eintreten könnte, da wir alles daran setzen wollten, die Besteigung auszuführen. Im Laufe des Vormittags trat wirklich eine Besserung ein. Stündlich gestalteten sich die Verhältnisse günstiger, und wäre es nicht in der Tageszeit zu spät gewesen, so wären wir noch gegangen. Es blieb uns daher nichts anderes übrig, als den folgenden Morgen abzuwarten. Da aber unser Proviant ziemlich knapp bemessen war, mußten die Führer nach dem Weiler Planpansier hinabsteigen, um ihn zu ergänzen. Unsere Geduld wurde belohnt. Dem hellen Abend folgte eine klare Nacht. Um 3 Uhr traten wir vor die Hütte und erreichten nach 1 $\frac{1}{2}$ —1 $\frac{3}{4}$ stündiger Wanderung über den steil geneigten Glacier de Planpansière den Rocher du Reposoir. Dieser wird in ungefähr einstündiger Kletterei bezwungen. Die Felsen sind nicht leicht. An manchen Stellen haben sie in ihrem steilen Aufbau einen sehr fühlbaren Mangel an Handgriffen, sie sind aber vollständig fest. Mit größerer Höhe packte uns sehr bald empfindliche Kälte,

und ein eisiger Westwind zwang uns, die Frühstücksrast auf der Höhe des Rocher du Reposoir möglichst abzukürzen. Wir näherten uns dann bald der großen Rinne, die vom westlichen Gipfel der Jorasses herabstreicht, den Rocher du Reposoir vom Rocher de Whymper trennt, und deren Durchquerung den Schlüssel der Besteigung bildet. Wir bewegten uns an den steilen Eiswänden mit großer Vorsicht vorwärts und durcheilten dann in langen Schritten und weiten Stufen die von Schnee und Steinen durchfurchte Rinne. Da sie im Schatten lag und es in den letzten Tagen nur geringen Neuschnee gegeben hatte, war die Lawinengefahr gering. Unverzüglich griffen wir nun den Rocher de Whymper an, dessen Felsen nicht so fest sind, wie die der anderen Rippe, deren Begehung auch große Vorsicht erheischte, da sie mit lockerem Schnee bedeckt waren. Hat man den Rocher de Whymper erklettert, so überschreitet man eine vergletscherte, von Schlünden durchzogene Hochebene und gelangt dann, in Höhe von 3900 m, an die Felsen, die sich zum höchsten östlichen Gipfel (4205 m) aufschwingen. Die Ueberwindung der Gipfelfelsen, auf denen Vereisung und frischer Schnee sich sehr unangenehm fühlbar machten, auf denen außerdem der heftige Wind fortgesetzt Eisnadeln in das Gesicht blies, kostete noch schwere Arbeit. Wenige Minuten vor 9 Uhr war der höchste östliche Gipfel gewonnen. Die Aussicht ist infolge der freien Lage des Berges weit umfassend, die großen Ketten der Zentralalpen sind sämtlich zu überschauen, weit sieht man hinein nach Italien, schaut hinunter an der riesigen, nicht zu begehenden Nordwand auf die Mer de glace, und nach rechts und links hinüber zu den stolzen Häuptern der Montblanc-Gruppe. Wieder verschlechterte sich zusehends das Wetter, unheilverkündende Wolken zeigten sich schon im Westen, und so eilten wir dann bald in westlicher Richtung über die sanft geneigte Seite von der höchsten Spitze hinab, überschritten die zwischen ihr und der Westspitze (4196 m) gelegene Erhöhung und stiegen dann zu dieser an einer steilen Schneewand empor. Infolge gewaltiger Wächten und übergroßer Steilheit waren wir genötigt, den schneeigen Gipfelgrat schon vor dem höchsten Punkte zu erklimmen und nach Wegschlagen der Gipfelwächte rittlings uns bis zur Höhe weiter zu arbeiten. 10 Minuten vor 10 Uhr war auch dieses Ziel erreicht. Nach wenigen Minuten wurde dann der Abstieg angetreten und zwar auf dem Wege des Aufstiegs, da das schnell sich verschlechternde Wetter und die ungünstige Beschaffenheit des vom westlichen Gipfel sich herabziehenden steilen Grates es ratsam machte, den alten Weg zurückzugehen. Vor Ankunft in der Hütte (1 $\frac{1}{2}$ Uhr) fielen schon Schneeflocken, und als wir kaum das schützende Dach der Hütte erreicht hatten, ging ein gewaltiger Gewitterregen nieder. Um 5 $\frac{1}{2}$ Uhr waren wir in Courmayeur wieder angelangt. Es kann wohl keinem Zweifel unterliegen, daß diese unsere Besteigung vom 26. August die einzige des Jahres 1910 geblieben ist. Denn mit dem 28. August begann wiederum eine Reihe von ganz schlechten Tagen, die jede größere Unternehmung für den Schluß des letztjährigen Bergsommers gänzlich unmöglich gemacht haben. Für mich selbst war die Besteigung der Grandes Jorasses mehr oder weniger die letzte meiner diesjährigen größeren Unternehmungen, wenigstens solcher, die von Erfolg begleitet waren. Denn zwei Tage später wurde ich bei der Begehung des Rochefortgrates auf der Höhe des großen Gendarmen, der westlich vor der Aiguille de Rochefort (4003 m) liegt, zur Umkehr gezwungen. Diese Fahrt, die erst wenige Male gemacht ist, zählt zu einer der großartigsten, allerdings auch

schwierigsten der Alpen. Der Grat führt von der Dent du Géant über die Aiguille, den Dôme und die Calotte de Rochefort zu den Grandes Jorasses. Ich wurde am Morgen des 28. August nach einer Wanderung von fünf Stunden an der bezeichneten Stelle zur Umkehr genötigt, da es bei der herrschenden Kälte und dem gewaltigen Sturm nicht möglich war, sich auf dem Grat zu halten. Die Wanderung führt meistens auf der Höhe des Grates selbst, stellenweise auch auf der italienischen Seite hart unmittelbar unter der Gratschneide, wenn nicht über Eis, dann über zerklüftete Felsen, die von eiserfüllten Rinne durchsetzt sind. Der Abstieg vom großen Gendarmen bis auf die Stelle, die zwischen ihm und der Calotte de Rochefort liegt, würde uns stundenlang aufgehalten haben, wenn wir sie überhaupt unter den herrschenden Verhältnissen hätten ausführen können. So blieb uns nichts anderes übrig als der Rückzug. Und daß er nötig war, bewies uns auch die wieder zunehmende Verschlechterung des Wetters, die uns am Nachmittage sonst in dichte Wolken und Schneetreiben gebracht hätte. Um wenigstens noch einen kleineren Berg bestiegen zu haben, gingen wir auf dem Rückwege noch vor Erreichung des Col du Géant auf die Aiguilles Marbrées (3591 m). Die Besteigung ist leicht und bietet nichts besonderes. Sie wird häufig vom Col du Géant ausgeführt. Mit diesem Tage schloß meine letzte bergsteigerische Tätigkeit in der Montblanc-Gruppe. Den schönen Ausgang, den die Bergfahrt noch nehmen sollte, hat sie leider nicht gefunden, denn das böse Wetter verhinderte jede größere Unternehmung.

Von Aosta wäre ich das Valpelline hinaufgewandert, um über die Dent d'Hérens nach Breuil und von dort über das Matterhorn nach Zermatt zu gelangen. Beide Fahrten waren unausführbar. Und auch die weiteren Besteigungen in den Walliser- und Berner-Alpen, die ich für den Schluß meiner diesjährigen Reise noch vor hatte, mußten fast ausnahmslos einem späteren Jahre vorbehalten bleiben.

In der Versammlung am 9. Juni hielt unser Sektionsmitglied Herr Landgerichtsrat Dr. Schmalbruch einen Vortrag mit Lichtbildern: „Reise in den Kaukasus“.

Der Kaukasus mit den von Eis und Fels umwehrten Bergen hatte lange mein Sinnen, mit Zaubermacht lockend, wie ein Traum umspielt in stillen Stunden, als ich nach Karten und Schriften Pläne entwarf, die endlich zu frischem Wagnis wurden. Sonnabend, den 16. Juli 1910, verließ ich Berlin, nachts mit dem schnellsten Zuge südwärts saugend den Gestaden des Schwarzen Meeres zu. Als mich die eilenden Räder von dannen brachten, schien auch das Leben daheim in der Ferne zu schwinden. Auf luftigem Fittig zog der Gedanke voraus zu den Landen und Bergen im fernen Ost, über denen noch der Schleier des Geheimnisses lag. Viel war bei der Reise auf gut Glück gestellt, aber wer auf tausend und abertausend Kilometer allein in die Fremde zieht, muß etwas Abenteurerblut in den Adern haben und sich mit leichtem Mute sagen: „Durch kommst du doch, mag's gehen, wie es will.“

Im Dämmergrau des anbrechenden Morgens glitten bereits Bilder des galizischen Flachlandes vorüber. Bei Woloczyska erreichte ich gegen Ende des Tages die Grenze des allgewaltigen Reichs, das sich mehr als 14000 Werst bis zu den fernen Küsten im Osten dehnt, an denen die Fluten des Stillen Ozeans branden. Die russischen

Zöllner sind nicht, wie in alter Zeit, den Sündern gleich. Ich und mein leichtes Gepäck wurden anstands- und kostenlos an den weißblau-roten Grenzpfählen vorüber gelassen.

Noch eine Nacht auf der Bahn. Als erster Halteplatz der großen Anmarschlinie wurde morgens Odessa mit seinem verkehrsreichen Hafen am Schwarzen Meer erreicht. Nach der endlosen Fahrt durch die russische Steppe fuhr der Zug im Bogen dem Bahnhofe zu. Träger mit flatternden Schürzen bemächtigten sich eifertig des Reisegepäcks. In den Vorhallen des Bahngebäudes warteten in langen Reihen die buntbetreßten Schweizer der Gasthöfe, in allerhand Sprachen mit den Fremden verhandelnd. Auf der langen „Puschkinskaja Uliza“ fuhr ich dann quer durch das Hasten und Wirren des Handelsorts mit den viereckig sich kreuzenden Straßen und den Baumreihen und stattlichen Häusern daran. Keine Denkmäler und Bauten ferner Tage rufen den geheimnisvollen Schimmer wach, wie er die großen Städte der Russen umschwebt. Odessa entstammt erst neuerer Zeit, nur die grünen Zwiebeltürme der Kirchen, von goldflimmernden Kreuzen überragt, die russischen Inschriften an den Häusern und Ecken, die bärtigen Kosaken auf den Straßen und die Asier, die hie und da im Getriebe auftauchen, erinnern daran, daß man im mächtigen Reiche des Zaren weilt.

Die Stadt dehnt sich am Rande der weiten Steppe, die mit Kalkhängen steil zum Meere fällt. Dort, wo mit fast 200 Stufen eine kühne Treppe zum Hafen führt, erinnert das Bild eines welschen Mannes im fernen Land an deutsche Tat. Auf lichter Höhe ist hier dem Herzog von Richelieu ein Denkmal errichtet, der zu den Zeiten Robespierres und Dantons nach Rußland flüchtete und hier mit Schwarzwälder Bauern, die er aus ferner Heimat nach Süden rief, an Stelle einer kleinen Türkenfestung den Grund zu dem jetzigen Handelsplatze legte, der der mächtigste am Schwarzen Meere wurde. Aber nicht nur für das Emporblühen Odessas hat deutsche Tüchtigkeit Großes geleistet, sondern auch an manch anderer Stätte des südlichen Rußlands. Ganze Ortschaften am Schwarzen Meere werden von deutschen Landsleuten bewohnt, ja selbst nahe den hochragenden Bergen des Kaukasus gibt es deutsche Dörfer, deren Bewohner ebenso wie die vergessenen deutschen Brüder in Böhmen und Siebenbürgen trotz mancher Anfechtung treu der alten Art und Sitte blieben. Aber im Reiche hat man kaum eine Ahnung davon, wie mächtig unser Volkstum im Auslande blüht. Man kann getrost in weite Ferne reisen und trifft immer noch gute Deutsche an.

Tief unterhalb der Oberstadt spielte sich in den Häfen und am Strand jenes nie rastende geschäftliche Leben ab, wie es Stratz in seiner Erzählung „Gib mir die Hand“ zu schildern wußte, deren Schauplatz Odessa und die Steppe sind.

Nur kurz war die Rast in der Stadt am Meer. Abends lichtete der Puschkin bereits die Anker zur weiteren Fahrt in das Land meiner Wünsche. Das Wirrnis des ersten Tages in der Fremde wich bald einer herrlichen Abendstimmung. Als die Küste weiter in der Ferne schwand, ging die Sonne gerade über dem Hafen nieder. Goldig und glutrot flammte das Gewölk. Allmählich sank das helle Gestirn und ein grauvioletter Schimmer lag in der Luft, jener Leichenschein, der oft auch über die Kalkfelsen der Dolomiten spielt, wenn der Tag erstirbt und der Abendschatten naht. Das Schiff eilte fort durch die stille Nacht. Lange flimmerten in der Ferne Lichter am Strand. Sterne funkelten sonder Zahl an dem völlig klaren Himmel des Südens. Der Mond zog hoch auf seiner Bahn und gleißend wie

Silber zitterte sein Schein auf dem stahlblauen Spiegel des tiefen Meers. Eine Märchennacht wars auf ferner Fahrt! Alles stimmte zu frischer Tat.

Dienstags kam dann die Krim in Sicht, die der Dampfer umfuhr. Im Frühlicht leuchteten die weißen Häuser von Eupatoria am Strand. Im Kriegshafen Sewastopol sanken zwischen den russischen Kriegsschiffen unsere Anker zur ersten Landung. Die alte, noch heute bedeutende Feste wurde während des Krimkrieges mit zäher Ausdauer von den Russen gehalten, bis aus schwerem Geschütz mehr als eine und eine halbe Million Schüsse in die Befestigungswerke geschleudert waren und endlich die Erstürmung des Malachowhügels das Schicksal der Festung entschieden hatte. Zahlreiche neue Gebäude, meist aus dem gelblichen Kalkstein der Steppe errichtet, umgeben heute die weite Bucht. Während greller Sonnenschein über der Landschaft lag, boten Stadt und Hafen ein herrliches Bild. Bei einer Rundfahrt besuchte ich die alte vierte Bastei, wo schlichte Steine die Taten der Belagerten künden und auf der Höhe, weit vom Meere und Lande sichtbar, ein Standbild das Andenken des Grafen Todtleben ehrt, des heldenmütigen Beschützers der stolzen Stadt.

Südlich des Hafens dehnt sich am Fuße der bergigen Landschaft der Krim das flache Kap Chersones mit seinem Leuchtturm weit ins Meer. Es wurde bald nach dem Verlassen der Bucht von dem Dampfer umfahren. Bei der weiteren Reise hielt sich das Schiff ständig nahe dem südlichen Gestade der Halbinsel, das wegen seiner landschaftlichen Anmut mit der Riviera verglichen wird und der kühnen Schifffahrt der Griechen bereits seit grauer Vorzeit bekannt gewesen ist. Felsriffe zogen am Ufer hin. Das Schiff wurde oft von Delphinen begleitet, die pfeilschnell durch die Wellen schossen, oder springend sich über der Flut bewegten.

Bald ragte das Kap Fiolente auf, das Parthenium der Alten, der Artemis geweiht, die Stätte, von der Iphigenie, „das Land der Griechen mit der Seele suchend“, über die Wogen in die Ferne sah. In der Nähe öffnete sich die Bucht Balaklawa wie eine düstere wilde Felsenschlucht. Auch sie ist der Sage bereits bekannt als Heimat des Lästrygonenvolks, des menschenfressenden Riesengeschlechts, das Odysseus an dem Gestade traf, als er irrend das weite Meer durchfuhr. Am Strande lag ein gescheitertes Schiff, von Sturm und Wetter in die Felsen geschleudert. Die Klippen schwanden alsdann am Ufer, aber hoch stieg die Jaila am Lande auf, mit den Halden sich steil zum Gestade senkend, wo der malerische Hafen von Jalta lag. Am Halbrund strebten helle Häuser empor, hinter ihnen erhob sich waldiges Gehänge, von den luftigen Graten der Felsen gekrönt. Die wunderbare Lage am Gebirge und am Meer hat Jalta zum besuchtesten Bade der Krim gemacht. Bis zum Abend verweilte das Schiff im Hafen.

In der Nacht zum Mittwoch war der Dampfer bis Feodossija gelangt und querte dann nachmittags das hohe Meer, um jenseits der Krim Noworossijsk zu erreichen. Eine heftige Brise bewegte die See. Jäh spritzten die Wogen mit Schaum bedeckt. Da „tanzte die alte Galeere“, und manchem der Seefahrer ward es, wie weiland dem braven Mückenhäuser auf der stürmischen Meerfahrt „wind und weh“. Ich spähte über das Wasser zum fernen Strand, wo grau wie Nebel eine Berglinie zog. Das war das Land, von dem ich geträumt. Der große Kawkas dämmerte auf, aber nur mit seinen Vorhöhen zunächst, die jenseits der Kubanmündung auf etwa 400 km das Gestade begleiten. Näher rückte das Schiff der Küste zu, die

Gipfel gewannen Form und Gestalt, aber bald hüllte sie der Dunkelheit Schatten ein. Als der Dampfer in Noworossijsk den Hafen anlieh, hoben sich nur noch schwache Risse vom Himmel ab. Schweres Gewölk hing über dem Gebirge.

Einen Tag und eine Nacht fuhr der Dampfer längs dem Küstenland an dem Gebirge dahin und erreichte Freitag in der Frühe den Hafen von Batum, wo die Landung den zweiten Abschnitt der Reise bildete.

Abends fuhr ich nach Tiflis weiter. Die Bahn hält sich zunächst in nördlicher Richtung nahe dem Meere und tritt dann mit einer Wendung nach Osten in das Tal des alten, heute Rion genannten Phasis ein, an den man das Sonnenland Aia verlegte, wo die Kolcher wohnten. Nördlich der Bahnlinie bei dem uralten Ort Kutais, dessen Name an Kytaiä, die Hauptstadt von Kolchis, erinnert, ist in den düstern, noch heute mächtigen Wäldern die Stätte zu suchen, wo ein Drache das goldene Vließ bewachte, bis es die sagenhaften Abenteurer des Altertums, die Argoschiffer und Jason mit den Künsten Medeas nach Griechenland brachten.

Aus den Niederungen am Rion gelangt die Bahn in das Tal der Kura, an der Tiflis liegt. Dort traf ich Sonnabend morgens am Ziel meiner Hinreise ein. Bahn und Dampfschiff hatten mich in knapp einer Woche ungefähr 3000 km vorwärts gebracht bis an die Grenzen Asiens, des „alten romantischen Landes“, in dem wir noch heute so manches im Lichte der wunderbaren Märchen von „Tausend und eine Nacht“ sehen und so mancher anderen Sage und Dichtung. Dem Kaukasus und Tiflis, der „bergumragten Kyrosstadt“ ist zu unseren Zeiten in Friedrich Bodenstedt ein Sänger geworden, der ihre Herrlichkeit in lebenden Farben zu malen verstand.

Tiflis ist nicht mehr die weltentlegene Stadt, wie sie der Dichter kannte. Jetzt zum bedeutenden Handelsplatze geworden, dehnt sich der Ort weit in dem von hohen kahlen Hängen umgebenen Kurtal aus. Nur der von Armeniern und Grusinern bewohnte südliche Teil hat das alte asiatische Gepräge gewahrt. An den Höhen, die das hier ziemlich enge Tal umschließen, trotzte ehemals eine Perserfeste. Ihre Trümmer überragen noch jetzt die Stadt. Zu beiden Seiten der Maidanskij und Metekskijbrücke, die unterhalb der alten Burg den durch felsige Schluchten brausenden Kur überspannen, steigen an den Halden winklige Straßen und Gäßchen empor. Staffelartig stehen die oft mit flachen Dächern und Vorbauten versehenen Häuser hinter einander. Lebhaft bewegte Bilder voll malerischen Reizes bietet namentlich das alte Bazarviertel der Stadt, wo asiatische Händler in den nach der Straße zu geöffneten und meist zugleich als Werkstatt dienenden Läden ihre Waren anbieten, und wo von früh bis spät buntes Gewirr die Gassen durchflutet. Besonders anziehend gestaltet sich das Straßenleben in den älteren, aber auch in den neuen Stadtteilen von Tiflis durch das Gemisch von Trachten, die überall zu beobachten sind. In Asien und den angrenzenden Ländern halten die Volksstämme trotz der immer größer werdenden Einflüsse der Europäer noch streng an der althergebrachten Kleidung fest. Dies gilt namentlich von den vielen im Kaukasus lebenden Stämmen, die sich dort aus jenen Zeiten erhielten, als immer von Neuem die Völkerschaften Asiens nach dem Abendlande über das Gebirge wanderten und teilweise hier in den vielen abgelegenen Tälern ansässig wurden, wo sie, unberührt von dem großen Verkehr, in Sprache und Sitte manche Besonderheit bis heute bewahrten. In Tiflis tauchen Vertreter der Bergbevölkerung zahlreich unter den durch die Straßen wogenden

Mengen auf, sodaß man schon hier ihre Trachten beobachten kann. Freilich sind nur gewisse Eigentümlichkeiten leichter zu erfassen, während es im übrigen eingehender Kenntnis bedarf, die vielen, allerhand Völkerschaften angehörenden Leute nach einzelnen Merkmalen ihrer Kleidung zu sondern. Doch wie Joppe und Kniehose in mannigfacher Veränderung bei den Bewohnern unserer Alpen weite Verbreitung gefunden haben und für diese kennzeichnend geworden sind, so verhält es sich für den Kaukasus ähnlich mit der äußerst kleidsamen tscherkessischen Tracht, in der heute die Männer des Gebirges sehr häufig erscheinen, sodaß man danach ihre Herkunft im allgemeinen beurteilen kann. Allerdings lassen sich auch hier nur im Aeußeren gewisse Grundzüge durchgängig erkennen, während im einzelnen manche Verschiedenheit herrscht. Die Tracht ist, wie der Name andeutet, dem ritterlichen Stamm der Tscherkessen entlehnt, der im westlichen Kaukasus nahe dem Schwarzen Meere erbittert mit dem Volk des Zaren um die Freiheit rang. Die wilden Kämpfe hat der russische Dichter Puschkin in seinem „Gefangenen des Kaukasus“ packend geschildert und damit den Tscherkessen ein Denkmal errichtet, das das stolze Volk für alle Zeiten verherrlichen wird. Jetzt sind die Tscherkessen meist ausgewandert, aber ihre Sitten sind für die Bevölkerung des Kaukasus vielfach maßgebend geblieben. Dies gilt insbesondere von ihrer Tracht, die unter den Bewohnern des Gebirges immer weitere Verbreitung gefunden hat. Sie besteht in der Tscherkessa, einem langen anschließenden Rocke aus derbem Wollstoff mit zurückgeschlagenen Aermeln und niedrigem Stehkragen, vorn mit Reihen von Hülsen zum Einstecken von Patronen versehen. Darunter wird ein kürzerer Rock aus Baumwollstoff, das Beschmet oder Archaluk, getragen, das nur am Halse und an den Aermeln sichtbar wird. Enge Beinkleider, Gamaschen und kurze Stiefel vervollständigen den Anzug, während eine Mütze aus Schaffell als Kopfbedeckung dient. Als Schutz gegen Kälte und Wetter wird die Burka, ein Radmantel aus Wollfilz mit langhaariger Außenseite, umgelegt. Endlich darf zu der Tracht ein kriegerischer Schmuck von Handfeuerwaffen, Dolchen und Gewehren nicht fehlen, die die Bergbewohner früher mit Vorliebe führten, was ihnen aber neuerdings meistens verboten ist.

Wenn auch das buntschillernde Leben in Tiflis, das Friedrich Bodenstedt gleichfalls in seinen Dichtungen mit seiner Mannigfaltigkeit treffend vor Augen führt, vorzugsweise unter asiatischen und russischen Einflüssen steht, so hat doch auch das Deutschtum daneben seit Anfang vergangenen Jahrhunderts eine gewisse Bedeutung gewonnen und bis jetzt behauptet. Damals siedelten sich württembergische Auswanderer in dem nach ihnen bezeichneten „Deutschen Stadtteile“ von Tiflis an, der sich noch jetzt im Norden der Stadt nahe dem Bahnhofs erhalten hat. Gegenwärtig sprechen mehrere tausend Bewohner deutsch, sodaß man sich in den Gasthöfen und teilweise auch in den Geschäften in unserer Sprache verständigen kann.

Sogar an die Mark Brandenburg, aus der ich kam, wurde ich in Tiflis erinnert. Ich war in dem Gasthofs „Stadt London“ abgestiegen, der in den russischen Stadtteilen nahe der Kura und der über sie führenden Nikolaibrücke inmitten der verkehrsreichsten Gegend von Tiflis liegt. Von dem Garten aus konnte ich den unablässig über die Brücke wogenden Verkehr mit all seiner fremdartigen Erscheinungen beobachten. Aber zugleich fiel der Blick auf die weißen Rosen unserer einsamen Seen, die in dem Wasserbehältnis des Gartens blühten und

nach Tiflis aus dem nordischen Gewässer verpflanzt sein mögen, denn der verstorbene Besitzer des Gasthofs, Richter mit Namen, stammte aus der Mark. Er war von Lübbenau im Spreewald nach Tiflis gekommen. Seine Witwe, eine Mainzerin, führt mit ihrem Sohne und seiner jungen Frau den Gasthof jetzt fort, und zwar in gut deutscher Art, denn Verpflegung und Unterkunft waren gleich vorzüglich.

Nachdem ich auf der Reise und in Tiflis in knapp 14 Tagen manches erlebt und viele neue Eindrücke empfangen hatte, wollte ich von Süden auf der 201 Werst langen Grusinischen Heerstraße quer durch den Kaukasus nach Norden reisen und dabei die Besteigung des 5043 m hohen Kasbek versuchen.

Die seit Alters bekannte Paßstraße scheidet den Großen Kaukasus in zwei ihrer Ausdehnung fast gleiche Hälften, von denen aber die östliche eine geringere Bedeutung für Bergbesteigungen hat, während sich westlich der Straße das Gebirge in einer Großartigkeit entfaltet, die die wildesten Gebiete unserer Alpen übertrifft. Hier bildet der sogenannte „eisige Kaukasus“ einen 200 km langen Wall, der sich mit seinen Kämmen fast durchgängig über 3000 m hält und in seinen Gipfeln Höhen von 5000 und 4000 m mehrfach überschreitet. Er reicht vom Elbrus im Westen bis zum Kasbek im Osten, der nahe der Grusinischen Heerstraße liegt und von dieser aus am günstigsten zugänglich ist.

Als ich Tiflis Sonnabend den 30. Juli verließ, benutzte ich für die Reise die übliche Post, die in einem nach der Art der Kremser nur mit einem Verdeck versehenen Kastenwagen bestand und sich würdig den Kutschen anreihen ließ, wie sie in den Zeiten der Fürsten von Thurn und Taxis auch auf unseren Landstraßen dem Verkehre dienten. Der enge Raum war voll besetzt. Ein Kutscher und ein mit einem Horn versehener Postbegleiter bestiegen den Bock. Beide waren tscherkessisch gekleidet und mit dem im Kaukasus üblichen Dolchmesser, der „Kindschal“ bewaffnet, die am Gurte befestigt war. Die Fahrt begann mit 4 Pferden breit. Die Zahl wurde aber oft auf 6 erhöht, sobald die Steigung des Wegs Vorspann erheischte. Gleich einer Fahrt aus alter Zeit vollzog sich die Reise. Wie auf dem großen Wege durchs Gebirge mag sich das Leben der Landstraße einst auch in deutschen Gauen gestaltet haben. Zu Fuß oder auf kleinen, mit Ochsen und Eseln bespannten Wagen zog fahrendes Volk des Weges daher, ärmlich in bunte Tracht gekleidet, oft alle Habseligkeit mit sich führend, um bald hier bald da das Leben zu fristen. Dazwischen tauchten stolze Reiter im Gewande der Tscherkessen auf, bewaffnet bis an die Zähne, Rittern vergleichbar, zur Fehde gerüstet. Burgen trotzten am grauen Fels. Wachtürme beschirmten die Siedelungen im Tal. Kirchen ehrwürdigen Alters, Klöster und Grabstätten eigener Art erschienen nicht selten den unermüdlich beschäftigten Augen. Namentlich ist der Südkaukasus reich an Denkzeichen verschwundener Zeit, die ich leider nur flüchtig betrachten konnte. Gleichzeitig mit diesen Erscheinungen aus dem Leben des Volkes und der alten Geschichte zogen großartige Bilder der Landschaft vorüber, an denen die Grusinische Straße so überreich ist, daß sie kaum in den Alpen ihres Gleichen findet. Eine Fülle von Eindrücken umdrängte die Sinne, so daß das Gedächtnis sie kaum zu wahren vermochte.

Die Straße hält sich, Tiflis (Seehöhe 454 m) im Norden verlassend, zunächst mit schwacher Steigung bis Mzchet, westlich der Kura und tritt dann nach Kreuzung der von Batum nach Tiflis führenden Bahnlinie in das Tal der von Norden der Kura zufließenden

Aragwa ein, die weiter oberhalb aus dem Zusammenfluß der Pschawisch-Chewsurischen und der Weißen Aragwa entsteht.

Das ärmliche Dorf Mzchet ist einst die Hauptstadt der Georgier gewesen. Ein Berg in der Nähe trug die Feste Arma-Ziche, die Burg des Ormuzd, den ältesten Sitz der Herrscher des Landes. Die an der Westseite der Poststraße stehende befestigte Ssweti-Zchoweli-Kirche ist der Sage nach über der Stätte erbaut, wo Juden das Gewand des Heilands verbargen. Die Straße zieht sich dann durch die dichtbevölkerte Karthalinische Ebene mit Weingärten und fruchtbaren Fluren dahin und beginnt hinter Zilkany allmählich zu steigen. Bei Duschet fällt sie wieder steil in das Tal der Weißen Aragwa hinab und geht erst nach einer abermaligen Steigung und Senkung von Ananur ab in eine ständige Aufwärtsbewegung über, indem sie immer noch an der Westseite der Weißen Aragwa verbleibt. Das an der Gabelung zweier waldumkränzter Täler liegende Dorf Ananur wird von einer der malerischsten Burganlagen überragt, die mit ihren Mauern, zwei Kirchen, das verfallene Schloß der Eristawe und einen Wachturm umschließt. Hinter Ananur nimmt die Umgebung der Straße mehr und mehr das Gepräge der Gebirgslandschaft an. Die Berge überragen die Waldgrenze bereits.

Um 10 Uhr abends wurde über Passanaur das 1513 m hoch gelegene Dorf Mlety erreicht, wo wir die Nacht über blieben, nachdem wir Tiflis etwa um 6 Uhr morgens verlassen und während der Fahrt einen Höhenunterschied von rund 1000 m überwunden hatten.

Bei der weiteren Reise, die in der Frühe des nächsten Morgens begann, wurde zunächst jenseits von Mlety die Weiße Aragwa überschritten, wo eine bedeutende Kunststraße vor uns lag, die an einer steil zum Aragwatale abfallenden Wand mit 18 scharfen Windungen angelegt ist. Da sich die Post nur langsam bewegen konnte, versuchte ich mit zwei russischen Herren, die mit mir fuhren, auf kürzeren, an der Wand hinaufführenden Steigen die oben folgende Hochfläche zu gewinnen, auf der die Straße das Dorf Gudaur berührt. Hier holte uns der Wagen wieder ein und fuhr nun am Rande eines Abhanges auf einer durch Schutzgänge und Mauern gegen Schnee und Bergsturz gesicherten Straße zwischen dem Gudberge im Westen und dem Kreuzberge im Osten zu dem Kreßtowy-Passe aufwärts, der 2379 m hoch ist und nach einem angeblich von der Königin Tamara dort errichteten Steinkreuz seinen Namen führt.

Jenseits des Joches, wo sich die Fahrbahn zunächst allmählich neigt, vollzieht sich der schroffe Uebergang von den anmutigen Gebilden der südlichen Hänge in die strenge Welt des Gebirges im Norden. Bald umgeben den immer steiler aufsteigenden Straßenzug die Wände der oft im Frühjahr und Winter durch Schneesturz gefährdeten Baidaraschlucht, in der Schutzdächer wiederum Sicherheit gewähren. Auf vielfach gewundenem Wege eilte die Post in schnellster Fahrt ständig bergab. Bei Kobi war das wilde Tal des Terek erreicht. Bald tritt das Gehänge im Westen weiter vom Flußtal zurück. Hier erhebt sich im Hintergrunde, hoch über den Vorbergen zur Seite der unter Schnee und Eis begrabene Feuerberg des Kasbek, der von den Grusinern Mkinwari und von den Ossen Urs-Chock genannt wird, was das gleiche wie Montblanc bedeutet, nämlich der eisige, weiße oder schneeige Berg.

Als ich Mittags das am Fuße des Berges liegende Dorf Kasbek (1750 m) erreichte, wars um die Wetteraussichten trübe bestellt. Duster braute es um die Klüfte und Höhen. Wo der Kasbek lag, ließ sich kaum erraten. Im Westen stand eine Wolkenwand, die den großen

Berg in Nebel hüllte. Er ragt sonst so hoch ins Blaue auf, daß er von Wladikawas im Norden und Tiflis im Süden als Herrscher weit über den Bergen erscheint.

Nachmittags stieg ich über den Aul Gergety zu dem westwärts des Dorfes gelegenen, 2170 m hohen Berge empor, auf dem das verfallene Kloster Zminda-Ssameba steht. Als ich hier bis zum Abend blieb, kam endlich Leben in den schweren Dunst, der am Tage den Gipfel des Kasbek umgab. Es wallte und wogte, zog hin und her und allmählich erschien das verschleierte Bild, die Kuppe zunächst am Himmel hoch, dann der gewaltige Kegel in voller Gestalt. Bald stand er klar und her im Lichte des scheidenden Tages da, aus der Welt der Tiefe zur Unendlichkeit strebend.

Lange wurde seine Besteigung für unmöglich gehalten. Für frevelhaft galt ein solches Beginnen, für eine Herausforderung der Geister, deren Wohnsitz die Eisfelder und Klippen des Berges sind. Schon vor Adams Zeiten wurden die sündigen Divs in die eisigen Gebiete des Berges getrieben. In den Schluchten soll der Riese Amiran leben, während der Riese Haschnek unter den Eismassen des Kasbek begraben liegt. Wenn sie ihre Glieder recken, stürzen die Massen und berstet das Gestein. Noch manche andere Ueberlieferung ist mit dem Berge verknüpft. An seine Klippen wurde durch den Neid der Götter Prometheus gebannt. Die Wiege des Heilands soll auf dem Gipfel in einem Kirchlein, beschirmt von dem Zelte Abrahams, stehen. Die berühmte Königin Tamara endlich bewohnt in dem eisigen Gefilde ein Zauberschloß, das sich inmitten blühender Gärten erhebt.

Am Fuße des großen Berges weilte ich am folgenden Tage. Ich war mit zwei russischen Aerzten aus Rostow und ihren Angehörigen bis zu dem ungefähr 2904 m hoch gelegenen Or-zferi-Gletscher aufgestiegen, den der Kasbek nach Südosten zum Tale sendet. In unserer Begleitung befand sich der grusinische Führer Konstantin Pizchelaury, den ich auch bereits für meine Besteigung des Kasbek verpflichtet hatte. Ich wollte am Donnerstag mit ihm gehen. Aber als wir abends wieder zum Dorfe kamen, sollte angeblich aus Tiflis gedrahtet sein, daß 26 Engländer am Dienstage kämen, um mit allen Führern auf den Kasbek zu steigen. Pizchelaury schien es bedenklich zu sein, ob ich als 27. Teilnehmer mitgehen könnte. Ich wußte indessen, daß es sich nur um eine deutsche Reisegesellschaft handelte, die von Tiflis durch das Gebirge fuhr und eine Nacht in Kasbek verweilen wollte. Aber etwas wurde doch von der Sturmnachricht wahr. Als die ersten Deutschen das Dorf erreichten, war mit ihnen Seine Exzellenz Herr Wirklicher Staatsrat Professor C. von Hahn aus Tiflis eingetroffen, dem die Kaukasusforschung großes verdankt. Ich erfuhr, daß sein Sohn mit einer Dame und einem Herrn nachkommen würden, die auch die Besteigung des Kasbek planten; am Mittwoch würden sie zur Stelle sein. Exzellenz von Hahn wollte einige Tage in Kasbek bleiben, um bei der Leitung des Unternehmens behilflich zu sein. So hatte ich wider Erwarten Glück. Auf Begleitung hatte ich nicht rechnen können.

Frau Lutz aus München, Herr Vandewart aus Nürnberg und Herr von Hahn der Jüngere trafen Mittwochs mit einem Kraftwagen aus Tiflis ein. Es waren dies die Teilnehmer der Kasbekbesteigung.

Donnerstag den 4. August brachen wir in Begleitung Seiner Exzellenz etwa um 7 Uhr morgens mit zwei Wagen auf. Da der Kasbek westlich von uns lag und der Aufstieg von Norden erfolgen sollte, war ein weiter Umweg zurückzulegen. Nachdem wir dicht hinter

dem Dorfe auf einer eisernen Brücke den Terek überschritten hatten, fuhren wir auf der hier zum Teil in die Felsen gesprengten Grusinischen Straße 7 Werst nordwärts bis zu einem nahe dem Aul Gwelety befindlichen Wächterhause, das den Ausgangspunkt für die Besteigung bildet. Es liegt 1447 m hoch, aber noch 3600 m unterhalb des Kasbekgipfels. Wenn man von hier die Spitze erreichen will, sind zwei größere Schwenkungen auszuführen, nämlich zunächst gegen Westen auf den Bart-Kort-Felsen zu und von diesem dann südwärts in der Richtung auf die höchste Kuppe des Berges, die schließlich von der Nordseite erstiegen wird. Für den weiteren Weg zu der 8 Werst entfernten Djewdorakhütte wurden Gebirgspferde und eine zweirädrige Arba gemietet, die vornehmlich zur Beförderung des Gepäcks dienen sollte. Da es an der genügenden Zahl von Sätteln mangelte, für mich auch keine hinreichend langen Steigbügelriemen vorhanden waren, ritten nur Exzellenz von Hahn, sein Sohn und Herr Vandewart zur Hütte hinauf. Frau Lutz und ich wagten den zweifelhaften Versuch, auf der federlosen Arba über Stock und Stein emporzuschaukeln. Ich gab dies Beginnen nach kurzem auf und ging auf dem gut angelegten Wege nach der Hütte zu Fuß. Als ich schon hoch in den Kehren war, zog auch Frau Lutz es vor, auf Schusters Rappen ihr Heil zu versuchen. Etwa in drei Stunden waren wir auf der 2333 m hohen Djewdorakhütte wieder vereint. Im Laufe der Zeit traf auch die Arba ein, nach der wir lange vergeblich spähten.

Die Hütte ist mit einem Schlafraum und einer Küche versehen und wird, da sie unschwer zu erreichen ist, oft von Russen und fremden Reisenden besucht, die auf der Grusinischen Heerstraße das Gebirge durchfahren. Während Exzellenz von Hahn in liebenswürdiger Weise das Nötige mit den Führern und Trägern ordnete, ließen wir uns Hammelfleisch mit Speck, Schasslyk, wie es im Kaukasus heißt, am Spieße über dem Herdfeuer braten und tranken Tee, um den Samowar sitzend. Exzellenz von Hahn ritt dann wieder ins Tal hinab. Wir waren zum weiteren Marsche bereit, doch Jupiter pluvius zürnte einstweilen, sodaß der Aufbruch erst nach 2 Uhr nachmittags erfolgen konnte. Außer Pizchelaury nahmen wir noch Michael Ziklauri vom Gweletyhaus als Führer und zwei Hirtenbuben als Träger, letztere aber nur bis zu der auf dem Bart-Kort-Grat belegenen unbewirtschafteten Jermolowhütte mit, zu der reichlich Mundvorrat geschafft werden mußte. Alle vier trugen tscherkessische Tracht, lange Röcke und Schaffelmützen dazu. Nur Pizchelaury war in leidlichen Bergstiefeln erschienen. Die übrigen Leute gingen in Opanken, die sie mit Gras und Heu als Schutz gegen Frostschäden gepolstert hatten. Sie waren mit langen Bergstöcken versehen, an denen Spitzen von Lanzen zu prangen schienen, sodaß sie den Picken von Landsknechten glichen; von dem Gepäck trug jeder der Mannen eine reichliche Last. So setzte sich der abenteuerliche Zug in Bewegung, dessen Aussehen nicht gerade „alpin“ war, aber bewährt haben sich unsere Leute doch.

Nach Nordosten geht vom Kasbek der Djewdorakgletscher als wildzerklüfteter und von Steilwänden umgebener Eisstrom nieder. Für unseren Anstieg kam er nur in dem unteren und dem obersten Teile in Betracht, während er im übrigen im Norden umgangen wird. Auf gutem Wege erreichten wir zunächst die Zunge des Gletschers und querten sie schräg nach der Nordseite hin, indem wir uns immer noch wie bisher in westlicher Richtung vorwärts bewegten, gerade auf den Bart-Kort-Felsen zu, der sich im Norden über dem Gletscher erhebt. Aber ehe die Kletterei begann, hatten wir weit über Schutt und Hänge zu wandern, was anfänglich um so anstrengender war, als

wir uns nicht zuvor durch Gebirgswanderungen eingewöhnt hatten. Auch durch den Aufenthalt in dem glutheißen Süden und die wenig zusagende Verpflegung, die die Gasthäuser des Kaukasus den Fremden bieten, hatte die körperliche Spannkraft Einbuße erlitten. Frau Lutz, die sonst eine tüchtige Bergsteigerin ist, mußte sich am ersten Tage bereits zur Umkehr entscheiden. In Begleitung eines Trägers trat sie den Abstieg wieder an, der sich aber so erheblich verzögert hat, daß ein Freilager vor dem Gletscher erforderlich wurde. Erst am Morgen traf die Dame auf der Djewdorakhütte ein.

Durch den Kaukasischen Alpenverein in Pjätigorsk, der sich namentlich unter seinem kürzlich verstorbenen Vorsitzenden Rudolf Leuzinger große Verdienste um die Erschließung des Gebirges erworben hat, ist auf dem Bart-Kort-Grat das kleine, 3480 m hohe Jermolow-schutzhaus errichtet, das Herr Vandewart, Herr von Hahn und ich nach Durchsteigung der unteren Bart-Kort-Felsen um halb neun Uhr abends endlich erreichten. Die Schwenkung nach Westen war damit vollbracht, wir standen im Norden des Kasbekgipfels, der aber immer noch 1600 m unseren Standpunkt überragte.

In der einfach eingerichteten Hütte fanden wir außer einer Pritsche lediglich Kochzeug und etwas Steinkohlen vor, die aber nur im Freien zum Kochen verwendet werden konnten. Nachdem die Führer hier eine genügende Menge Tee für den Abend und den folgenden Tag bereitet hatten, wurde ein einfaches Mahl in der Hütte genommen, und dann versuchte ein jeder auf der harten Pritsche einzuschlummern.

Wenn auch unsere einheimischen Führer die besten waren, die es in der Gegend gab, so gebrach es ihnen doch an mancher Erfahrung und Kenntnis, die wir von den geschulten Führern der Alpen erfordern. Dies hatte zunächst für die Bergfahrt zur Folge, daß der Aufbruch nicht in der Nacht begann. Bei Laternenschein wollten die Leute nicht gehen. Erst um 4 Uhr waren wir zum Abmarsch bereit, reichlich spät für unsern großen Weg, der weit über Firn und Gletscher führte.

Die Marschlinie war gegen Süden gerichtet gerade auf den Gipfel des Kasbek zu, den wir früh bereits in der Ferne sahen, aber noch lange nicht erreichen sollten. Wir stiegen zunächst über den Bart-Kort-Grat, auf dem einzelne Stellen ziemlich schwierig waren. Darauf wanderten wir über grobes Geschiebe weiter, ein Schneefeld folgte, dann abermals Geröll. Endlich wurde der Djewdorakgletscher nach Stunden erreicht, der in den oberen Teilen äußerst zerklüftet und spaltenreich ist. Der Kasbek entragte dem weißen Feld als mächtiger Berg von Firn und Eis, der aber nicht mehr die Form eines Kegels hatte, wie unten im Tal von Osten her. Neben der Hauptkuppe ragte ein Vorgipfel auf, die beide durch einen Sattel verbunden waren, sodaß der Berg mehr die Gestalt eines Kammes hatte, dessen Breitseite sich unsern Blicken bot. Da die Führer die Verwendung des Seiles nicht kannten, mußten wir den Gletscher am westlichen Rande umgehen, und zwar unmittelbar an einem Berge entlang, der schon am Morgen begann, ganze Steinladungen auf den Gletscher zu werfen. Als wir an dem Unholde glücklich vorüber waren, betraten wir den Gletscher auf dem höchsten Teil, wo er sich in schwacher Neigung abwärts zieht und ohne Seil überschritten werden konnte. Der Weg führte weiter über fast ebenen Firn an der breiteren Seite des Berges entlang gerade auf den hohen Hauptgipfel zu, vor dem nochmals länger gerastet wurde.

Herr von Hahn kehrte hier ebenfalls um, da er bedenklich an den Erscheinungen der Bergkrankheit litt. Wir konnten seinen Weg

soweit verfolgen, bis er auf dem Geröll hinter dem Gletscher in Sicherheit war. Hier sollte er unsere Rückkunft erwarten. Er hat aber allein die Hütte erreicht, wo wir ihn abends gesund wieder angetroffen haben. Vor uns lag ein sehr steiler, etwa 1000 m hoher Hang, an dessen glatten mit Schnee und Eis bedeckten Flächen wir, ständig Stufen stampfend, jedes Stück unseres Anstieges erkämpfen mußten. Manche Rast unterbrach den weiten Weg. Fort ging langsam, immer höher hinauf, während die frostklare Luft immer dünner ward. Die Willenskraft hatte harte Proben zu bestehen, doch siegte sie stets und trieb uns fort. Stunde auf Stunde war bereits veronnen. Schon begann die Sonne abwärts zu gehen, und jene bedenkliche Zeit kam näher, in der der Berg sich fast ständig in Wolken hüllt. Noch ragte die Kuppe klar empor, aber jeden Augenblick konnte sie der Aufruhr umtoben. Da kamen wir um 3 Uhr am Gipfel an. Der böse Steilhang war überwunden. Eine sanftere Wölbung krönte den Berg. Hier sollte uns doch noch das Wetter ereilen. Bald hüllte es den Berg in schweres Grau. Schnee stieb und Hagel prasselte drein, sodaß der sofortige Rückzug geboten war. Im Nebel war ich bald von Herrn Vandewart getrennt, den Ziklauri, der gewandtere der Führer, begleitete. Ich stieg mit Pizchelauri, ohne Benutzung des alten Zickzackwegs, gerade am Hange nieder, wo wir von neuem zahllose Stufen stampfen und Pickel und Stock stets einrammen mußten. Viel Klafter tief senkte sich die abschüssige Bahn, und unten dämmerten, wenn sich die Nebel teilten, die Gletscher mit ihrem Spaltengewirr. Endlich klärte sich das Wetter wieder, wir kamen den leichteren Hängen näher; schließlich war der schwerste Abstieg geglückt.

Hinter dem Gletscher holten wir Herrn Vandewart und Ziklauri ein; hoch ragte drüben der Schneeberg auf, dem unser Mühen lange gegolten hatte. Kein Schatten trübte sein bleiches Bild. Die Jermolowhütte erreichten wir nach Einbruch der Dunkelheit und bei einem inzwischen aufgegangenen Gewitter zwischen 8 und 9 Uhr abends, also rund 16 Stunden nach dem Aufbruche, wieder und stiegen am andern Morgen in der Frühe zum unteren Schutzhaus ab, indem wir aber diesmal nicht durch die Felsen kletterten, sondern über Geröll einen Weg zum Gletscher suchten. Auf der Djewdorakhütte trafen wir Frau Lutz mit einer russischen Bergsteigerin, der Frau Preobashenskaja, an, die schon mehrere Male führerlos und allein auf dem Kasbek war und bei den Leuten wegen ihres Mutes die „Teufelsfrau“ heißt. Frau Lutz wollte die Besteigung des Berges nochmals versuchen, was ihr aber bei dem plötzlich eingetretenen Wetterumschlage kaum gelungen sein wird.

Gegen Mittag trafen wir im Dorfe Kasbek ein. Tags darauf reiste ich nach Wladikawkas weiter.

Bald hinter der bei dem Gweletyhouse nach dem Ostufer der Terek führenden Brücke zieht sich die Heerstraße durch den wildesten Teil des ganzen Tals in der zwölf Werst langen düsteren Darialschlucht dahin, dessen engster Teil im Altertum als „Portae Caspiae“ oder „Porta Caucasia“ bezeichnet wurde und später „Tor der Alanen“ hieß. Die Felswände steigen hier bis 1800 m über die Straße und den daneben in wilden Stürzen dahin brausenden Terek an. Das Ende der Schlucht wird durch eine Befestigung gesperrt. Ihr gegenüber werden im Westen auf hohem Fels die Trümmer des Schlosses der Tamara sichtbar, der fast alle Bauwerke zugeschrieben werden.

Kurz vor der Poststelle Lars führt die Brücke wieder auf die Westseite des Flusses; jenseits des von hohen Felsen eingeschlossenen

Dorfes Lars liegt im Terek der mächtige Jermolowstein, der in Eiszeiten von den Gletschern ins Tal geschafft wurde. Nachdem wir durch die Dsherachowskojeschlucht und das Dorf Balta gefahren waren, und das Tal sich schließlich mehr und mehr geöffnet hatte, wurde in der Ebene die Stadt Wladikawkas erreicht. Dort bestieg ich Dienstag Abend die Bahn und traf nach einer langen Fahrt durch die südrussische Steppe Sonnabend gegen Mittag genau vier Wochen nach der Abreise in Berlin wieder ein, reich an mancherlei Erinnerungen, die teilweise in meinem Vortrag nur flüchtig angedeutet werden konnten und vielfach überhaupt übergangen werden mußten. Wenn ich meine Reiseerlebnisse kurz in Wort und Bild hier vorgeführt habe, so geschah es, um in unserem Vereine auch einmal auf das große Gebirge im Osten hinzuweisen, das noch selten das Ziel unserer Reisenden ist. Dort warten der Bergsteiger die größten Aufgaben, aber wer auch nicht die kühnsten Gipfel bezwingen will, wird so mannigfaltige und großartige Eindrücke gewinnen, wie sie selten eine Reise zu bieten vermag.

In der Versammlung am 13. Oktober hielt der Dramaturg und Regisseur am Stadttheater in Eisenach Herr R. Schietzold einen Vortrag über die „Ueberschreitung aller 6 Vajolettürme an einem Tage“.

Im Eingang erwähnte er die poesiereichen Sagen über den Rosengarten, das Zauberreich König Laurins, beschrieb dann den Zugangsweg zum Rosengarten von Bozen zum Karersee paß und den aussichtsreichen Uebergang über die Kölner Hütte und das Tschagerjoch ins Herz der Gruppe, ins Vajolettal. Nun folgte eine eingehende Beschreibung der Ueberkletterung der 6 Türme, die die Hörer in anschaulichster Weise mit einer Reihe der allerschwierigsten Aufgaben der Klettertechnik vertraut machte. Der Redner führte gemeinsam mit Führer Piazz eine klettergewandte Dame über den Delago-, den Stabeler- und den Winklerturm auf den Hauptturm und dann noch auf den leichteren Nord- und Ostturm. Zum Teil war der eingeschlagene Weg neu, so z. B. der Abstieg über die Südostwand des Winklerturms. Nur durch Anwendung aller möglichen Kunstgriffe der Kaminkletterei und des Abseilens, durch äußerste Anspannung der Kräfte und zähe Energie glückte die Fahrt, trotz drohenden Gewitters und Einbruchs der Dunkelheit. Mit einer warmen Verteidigung derartiger schwieriger Taten schloß der Redner diesen Teil seines Vortrages, um noch eine große Zahl Lichtbilder (nach eigenen Aufnahmen) vorzuführen, die die Anwesenden mit den landschaftlichen Schönheiten des Rosengartens und der benachbarten Gebiete, sowie mit der Klettertechnik eingehend bekannt machten.

In der Sitzung am 10. November brachte unser Sektionsmitglied Herr Leon Treptow eine Plauderei über „Berliner Hüttenfesttage“, die durch zahlreiche Aufnahmen des Sektionsmitgliedes Grün illustriert wurde.

„Zillertal, Du bist mei' Freud . . . !“ Jubelnd und jauchzend drang es aus meinem Herzen, und so oft ich auch das liebe Lied gesungen, noch niemals klang es so fröhlich, so überzeugt, wie an jenem Augusttage des vorigen Sommers, da ich Einkehr hielt im lieblichen Ginzling.

Und diese Freude war begreiflich; nie war mir das Zillertal so heiter erschienen, noch niemals machten Tal und Höhen, Wiesen und

Felder, ja selbst die ernsten Felsen und die düsteren Tannenwälder einen freundlicheren Eindruck. Das glitzerte und glänzte, leuchtete und flimmerte ringsum, und die liebe Sonne, die von einem wahrhaft italienischen Himmel herablachte, übergießt Alles mit strahlendem Gold.

Festtagswetter — Festtagsstimmung! In einigen Tagen sollte der Zubau zur Berliner Hütte eingeweiht werden und zu dieser Feier hatte selbst die Natur ihr Festkleid angelegt.

Hütten-Einweihung — eine liebliche Erinnerung stieg in mir auf. Vor 13 Jahren leitete ich die Einweihungsfeierlichkeiten unserer Habach-Hütte und die inhaltreiche Rechnung der Senningerbräuwirtin, Frau Monica, bewies, wie da gefeiert wurde. Mit Musik!! —

Die Sektionsmitglieder, die auf ihrer Wanderung zur Habach-Hütte Bramberg berührten, haben vielleicht den dicken Schullehrer des Ortes kennen gelernt; dieser Biedermann war — Posaunist im Nebenamt und Dirigent einer Musikkapelle. Die mußte natürlich den Aufstieg zur Hütte mitmachen — —

Aufstieg mit Musik — es war sehr hübsch. An jedem Rastplatz wurde konzertiert, schließlich aber eilten die Herren Musiker mit langen Schritten voraus, vermutlich um den Festzug oben zu empfangen. Richtig — „dort steht die Kapelle still und klein — — —“. Klein — ja, aber leider nicht still. „Das ist der Tag des Herrn . . .“ klang es in schauerlich schönen Tönen uns entgegen. Die Leute bliesen bildschön, aber schöner noch tranken sie und machten dem Wort von der Musikantenkehle, die „größer als ein Loch“ ist, alle Ehre.

Es ist begreiflich, daß ich nach diesen Erfahrungen die „starken Einflüsse“ einer Hütteneinweihung wohl zu würdigen verstand, und so blieb ich zunächst im Tal, um Kraft und Stärke für die seelischen Anforderungen zu sammeln. Das schmucke Tiroler Haus des Sektionsgenossen Grün, dem Ginzling eine zweite Heimat bedeutet, bot mir Herberge, und ich kann verraten, daß ich mit der Aufnahme in dieser „Herberge zur Heimat“ außerordentlich zufrieden war. — Auch im Tal herrschte bereits festliche Stimmung — „große Ereignisse werfen ihre Schatten voraus“ — da wurden Kränze und Girlanden gewunden und die Festgäste, die in langen Zügen zur Berliner Hütte hinaufwallten, mit einem besonders herzlichen „Grüß Gott!“ bewillkommt. Und feierlich rauschte der Bach, und die Wellen, die hoch von der Schwarzensteinalpe herkamen, murmelten ihren Kollegen aus der Floite Wunderdinge zu, die sie da oben auf der Berliner Hütte erschaut: „ein Palast sei da erstanden, wunderlieblich anzusehn, und noch immer würde emsig geschafft und feierlich gerüstet. Und Einer sei da besonders eifrig, der sei überall — und alle gingen ihm aus dem Wege, weil er jeden, der es besser wissen will, gar mächtig anschreit — das müsse wohl der Kö(h)n—ig von der Hütte sein —!“ Lassen wir unseren Hüttenwart Köhn ruhig seines Amtes walten und sehen uns im Bilde an, wie sich die Berliner Hütte nach und nach entwickelt hat.

Es war ein glücklicher Zufall, der unsere Sektionsmitglieder Schumann und Polizeirat Lange im Jahre 1876 auf die Schwarzensteinalpe führte. Wie uns die Hüttengeschichte kündigt, waren beide Touristen von dem Anblick der Gletscherpracht so überwältigt, daß bei ihnen sofort der Entschluß feststand, für den Bau einer Unterkunftshütte in der heimischen Sektion einzutreten. Leider verzeichnet die Chronik nicht, ob bei dieser Gelegenheit das Wort Petri des Apostels zitiert wurde, das geschrieben steht Matthäi 17, Vers 4, wo es also heißt: „Herr, hier ist gut sein, willst Du, so wollen wir hier drei Hütten machen, Dir eine, Mosi eine und Elias eine“

Dieses biblische Wort paßt genau auf die Sektion Berlin — auch sie hat da droben „drei Hütten gemacht“ und von „Mosi und Propheten“ Nachkommen haben sich im Laufe der Zeit Tausende von dem „Gutsein“ auf der Berliner Hütte überzeugen können. Allerdings die heutigen Besucher können es sich nur schwer vorstellen, wie die „erste“ Hütte aussah. Einfach von außen — einfach, aber urgemütlich im Innern. In dieser Hütte herrschten noch die idyllischen Zustände, deren Abhandenkommen heute, namentlich von den jüngeren Bergsteigern, vielfach beklagt wird — mit Unrecht! Wenn auch das damals übliche Selbstwirtschaften in den Hütten viel zur Poesie des Bergsteigerlebens beitrug, so sind doch Matratzenlager in „drangvoll fürchterlicher Enge“ und all' jene spartanisch primitiven Einrichtungen, die wohl der Hochtourist gern mit in den Kauf nimmt, nicht Jedermanns Geschmack — die Hütten des Alpenvereins sind aber — wie die Alpen selbst — Gemeingut.

Am 19. Juli 1885 gab es wieder einen Festtag auf der Schwarzensteinalpe — die „zweite“ Hütte wurde dem Verkehr übergeben. Getreu ihrem Hausspruche:

„Dem Sturme zum Trutz,
Dem Wanderer zum Schutz“

hat sie genau ein Vierteljahrhundert ihrer Bestimmung gedient, bis sie im vorigen Jahre dem heutigen Neubau weichen mußte. Unendlich viel Bergsteiger sind von dieser Hütte zu sieghaften Bergfahrten ausgezogen, unendlich viel Freunde der herrlichen Bergeswelt haben in ihr Frieden und Freude gefunden — Bergheil, Du liebe alte Hütte!

Schon sieben Jahre später wurde abermals auf der Berliner Hütte „gefeiert“; die „dritte“ Hütte, das Schlafhaus, wurde eingeweiht. Diesen Bau auszuführen war nicht leicht, die Mittel der Sektion waren nur klein, umso größer aber die Begeisterung, mit der sich die Sektion entschloß — Schulden zu machen. Im „Handumdrehen“ war die vom Vorstand aufgelegte Anleihe „überzeichnet“, und als der Mammon immer noch nicht langte, wurde sofort zur zweiten geschritten:

„Um das Inn're auszuschnücken,
So, daß Jeder voll Entzücken
Vom Berliner Neubau spricht.
Darum vorwärts — ohn' Gedulden
Machen wir schnell neue Schulden,
Warum sollten wir auch nicht? —
Pumpen doch die größten Staaten
Für Marine, für Soldaten
Unentwegt in einer Tour — — —
Lassen wir uns d'rum nicht lumpen,
Denn wir pumpen, wenn wir pumpen,
Pumpen wir für die Natur! — — —“

So schildert jenes Scherzgedicht, das in artigen Knittelreimen die „Entstehung der Berliner Hütte“ erzählt, die „kritische“ Situation.

Als das Schlafhaus fertig stand und Jemand fragte: „warum man es so hoch gebaut habe?“ da antwortete ein Spottvogel: „Damit man nicht die Schulden sähe, die drauf stehen!“ — Nun — das neueste Haus ist noch höher, aber Schulden stehen nicht drauf. — —

Wenn ich noch das Jahr 1898 erwähne, in dem die Einweihung des neuen Speisesaals und die Enthüllung der Gedenktafel zu Ehren unseres verehrten Sektionsbegründers, Professors Scholz, stattfanden,

so habe ich von allen früheren Berliner Hüttenfesttagen erzählt. Kommen wir nun zu dem denkwürdigen 9. August im Jahre des Bergheils 1911.

Als ich am Tage vor der Einweihung, vom Schönbichler Horn kommend, das Weichbild der Berliner Hütte betrat, blieb ich erstaunt stehen. Bin ich denn im Zillertal? Ist das die Berliner Hütte? Dieses stattliche, festlich geschmückte Haus, mit seinem mit allem „Komfort“ ausgestatteten Vorplatz, belebt von einer Schaar fröhlicher Menschen?

Und lauter Berliner!

Man konnte sich nach Berlin zu Josty oder in den Zoo versetzt wähnen — Berlin W. auf der Höhe! Da war alles vertreten. Hoch- und Niedertouristen, der kühne Spitzenfresser, dessen nervige Faust den Eispickel zu schwingen versteht, und der zahme Talwanderer, der Jochhüpfer und der Hüttenbummler, auch das schöne Geschlecht hatte eine große Zahl seiner reizendsten Vertreterinnen entsandt, ja selbst die zarte Jugend fehlte nicht; nur der Kinderwagen mit der obligaten Spreewälder Amme, den ich einst der Berliner Hütte prophezeit, war noch nicht zur Stelle. Nur Geduld — wird schon kommen! Und diese froh bewegte Menge schwelgte teils in Wonne, teils in Kaffee, Milch, Limonade, Wasser mit und ohne Kohlensäure und — fast wollte ich meinen Augen nicht trauen — in Bier vom Faß! Ja, wahrhaftig, dieses Leben und Treiben erinnerte an irgend einen Badeort — vor dem Kurhaus — zur Zeit der „Jausen“ — nur die Kurkapelle fehlte.

Und da mußte ich wieder an den dicken Schullehrer in Bramberg denken. Wie vortrefflich hätten er und seine „Bande“ in dieses Milieu gepaßt. Aber Musik wurde nicht beliebt; die Folgen der Habachfeier mit ihrer ellenlangen Rechnung waren noch nicht in Vergessenheit geraten; so war es erklärlich, daß meine Frage, ob wir auch Musik zur Einweihung mitnehmen, mit einem kurzen, aber vielsagenden „Nein“ beantwortet wurde. — — Auf das Höchste gespannt, betrat ich den neuerbauten Saal.

„Sei mir begrüßt, Du prangende Halle,
Säulengetragenes, herrliches Dach! —“

Unwillkürlich suchte mein erster Blick den Konzertflügel und die eingebaute Orgel, und als mir Jemand zuraunte, daß die Innsbrucker Sinfoniekapelle jeden Sonnabend hier konzertieren wolle, schien mir das ganz dem „Lokal“ zu entsprechen. Nun wir wollen hoffen, daß da oben, auch ohne Sinfoniekapelle, stets volle Harmonie herrschen möge.

Unser Hüttenwart, der da hoch droben wirklich ein Meisterwerk der „Hoch“-baukunst geschaffen, hatte noch alle Hände voll zu tun — ein kleiner Stab von Sektionsmitgliedern und deren bessere Hälften stand ihm fleißig zur Seite, und schon wollte ich fragen, ob ich mich nicht auch irgendwie nützlich machen könnte, da fielen mir die Worte ein, die des Zembach's Wellen mir zugeflüstert, und schleunigst ging ich dem Gewaltigen aus dem Wege. Nach einem Rundgang durch den schmucken Neubau begab ich mich zu den älteren Hütten hinüber und hinunter zum neuen Wasch- und Badehaus — beim Ueberschauen des geräumigen Geländes mit seinen vielgestaltigen Bauten stieg etwas wie Stolz in mir auf, und wahrlich, dieses Gefühl ist berechtigt. Die Sektion Berlin darf stolz sein, das alles aus eigenen Mitteln geschaffen zu haben.

Und wozu ist es geschehen?

War Eitelkeit oder Großmannssucht die Triebfeder? Geschah es nicht, um Tausenden Gelegenheit zu geben, Gottes herrliche, erhabene Bergwelt genießen zu können, auch jenen den Genuß zu erleichtern, die auf mehr Bequemlichkeit angewiesen sind? Ist es recht, daß von gewissen Seiten über das Berliner „Hôtel“ gewitzelt und gespottet wird? Wenn eine Sektion den § 1 unseres Gesamtvereins: „die Kenntnis der Alpen zu erweitern und zu verbreiten, sowie ihre Bereisung zu erleichtern“ erfüllt hat, so ist es die Sektion Berlin; das sollte dankbar anerkannt werden, auch von jenen, die von der Bequemlichkeit wie von einem Luxus reden, die sie aber trotzdem gern in Anspruch nehmen. — — —

Am „Vorabend großer Ereignisse“ fand sich in der alten Hütte ein Kreis bergfroher Menschen zusammen, um — Erinnerungen auszutauschen; schon längst war die Hüttenpolizeistunde vorüber und die Herren tauschten noch immer, sie begründeten das mit ihrem guten Gedächtnis — andere dagegen meinten, nicht das gute Gedächtnis, wohl aber das gute Bier sei die Ursache. — In wunderbarer Schönheit brach der Festtag an; die sonst bei Hütteneinweihungen übliche „Feuchtigkeit“ fehlte, d. h. die äußerliche — „von oben“ — im Gegenteil, die Sonne meinte es fast zu gut. Warm schien sie jedem ins Herz hinein, weckte Frohsinn und Lebensfreude und brachte alle in die prächtigste Feststimmung. Alles war bereit.

Die letzten Fahnen waren befestigt, die letzten Girlanden — es wurden nebenbei über 600 Meter verbraucht — angebracht. Auch die Sorge, ob S. M. rechtzeitig eintreffen würde, war dem Hüttenwart noch am Vorabend vom Herzen genommen. Spät, aber wohl erhalten langte die schwere Kaiserbüste an und zierte nun mit der Büste des Kaisers von Oesterreich die Empore des Festsaaes. — Vor dem Eingang zur Hütte stand die Festversammlung in atemloser Spannung — der Vertreter des Hauptausschusses, Herr Hofrat von Guttenberg, und die Vertreter der anderen Schwestersektionen hatten die offiziellen Mienen aufgesetzt — alles lauschte in Erwartung der Dinge, die da kommen sollten. 12 Uhr war vorüber, Pöllerschüsse sollten den Festakt eröffnen, aber die Pölller pöllerten nicht, umsonst war alles Winken — sie pöllerten nicht und erst, nachdem unser Professor Scholz die Begrüßungsrede begonnen, da ging's los — bum! bum! — — — Bei jedem „bum“ mußte ich an meinen dicken Schullehrer in Bramberg denken — was hatte der damals bei der gleichen Gelegenheit auf der Habach-Hütte für schöne Lieder angestimmt;

„Wer hat Dich, Du schöner Wald,
Aufgebaut so hoch da droben — — —?“ und

„Ich weiß nicht, was soll es bedeuten“

es war rührend! — Daß vortrefflich gesprochen wurde, daß jede Rede begeisterten Jubel auslöste, war selbstverständlich; nach der achten Festrede sprach — aus aller Augen der Wunsch:

„Der Worte sind genug gewechselt,
Laßt uns nun endlich Taten sehn — — !“

Und sie sollten sie sehen — sehen und staunen!

Unser Hüttenwart schloß mit dem ihm vom Vorsitzenden eigens zu diesem Zweck übergebenen Schlüssel die weit offenstehende Tür auf, stellte sich an die Spitze der Gäste, und der Rundgang begann. Da gab es nur ein A h! der Bewunderung. Die weite, großzügig angelegte Diele, das bequeme Treppenhaus wurden ebenso gepriesen,

wie die praktisch eingerichteten ein- und zweibettigen Zimmer — da ist alles da — „da feit si nix!“ Und als die Augen satt und trunken vom Sehen waren, machten Magen und Kehle auf diesen Zustand ebenfalls Anspruch und hinein strömte es in den neuen Saal. Welch ein Anblick!

„Schließt Augen Euch, hier ist nicht Zeit,
Sich staunend zu ergötzen . . .“

Da gab es Berge — Berge von Leckerbissen aller Art, eine Lebensmittel-Ausstellung, die „kalte Küche“ vom Schlaraffenland, und nur jene, die nach Hummern, Kaviar und Austern Umschau hielten, kamen nicht auf ihre Kosten. Auch die, die bei solchen Gelegenheiten gewohnt sind, „einfach“ Sekt zu trinken, mußten verzichten. Ein kleines Häuflein Sektionsmitglieder, das schon acht Tage vor der Einweihung auf der Hütte „gesommerfrischt“ hatte, hatte die Fankhauser'schen Sektkellereien völlig leer getrunken, natürlich nur aus Besorgnis, es könnten sonst die Wogen der Feststimmung zu hoch gehen. Das waren „herz“ge Brüder!

Was soll ich über das kalte Bankett berichten? Je kälter die Speisen — umso wärmer die Stimmung. Als getreuer Chronist will ich nur feststellen, daß das „einnehmende“ Wesen der Festversammlung sich auch hierbei in ergiebigster Weise betätigte und, da bei dieser Gelegenheit der Mund einer anderen Bestimmung dienstbar war, wurde wenig gesprochen. Nur einer Rede will ich noch gedenken. In herzlichen Worten wurde unseres Sektionsbegründers — unseres Scholz — gedacht und donnernd, jubelnd und jauchzend brauste das „Bergheil“ durch den Saal. Aufrichtiger Dank und ehrliche Anerkennung wurde unserem Hüttenwart Köhn zu teil, ihm und seinem Sohne, der durch den Entwurf der Baupläne unendlich viel zum Gelingen des schönen Werkes beigetragen hat.

Und während die Berliner und ihre Gäste im großen Festsaal schwelgten, saßen in der alten Hütte die Eingeborenen und die Führer beisammen — auch hier ging es nicht trocken zu; die — Liedertafel von Mayrhofen und Umgegend stimmte ihre schönsten Weisen an — a cappella — es war sehr hübsch. Dem Seume'schen Wort entsprechend:

„Wo man singt, da laß Dich ruhig nieder,
Böse Menschen haben keine Lieder . . .“

wollte ich mich „ruhig“ niederlassen. Aber kaum hatte ich den Sängern mein „Grüß Gott“! entboten, da packten mich acht kräftige Arme, hoben mich hoch, daß ich mit dem Kopfe an die Decke stieß, drückten mir einen vollen Schoppen in die Hand und dann erklang's harmonisch im Chor:

„Der Treptow, der soll leben,
Er lebe hoch in Glanz und Schimmer!
Er lebe hoch dem Fürschten gleich,
Wie bei uns in Oesterreich!
Trink a moal, sauf a moal!
Mach's Glaser'l leer! — — —“

Nun wußte ich auch, wie hoch ein „Fürscht“ in Oesterreich lebt! Der geistreiche Refrain wurde so lange wiederholt, bis ich mein Glas geleert hatte. Natürlich folgten alle meinem Beispiel. Dieses neckische Spiel wurde mit Jedem getrieben, der in den Kreis der feuchtfrohlichen Runde trat. — — —

Und Abend war es geworden, schon strahlten die Sterne am Firmament; der Pfarrer von Finkenberg, der sich als ausgezeichneter Feuerwerker bewährte, hatte seine letzte Rakete zum Ochsner hinaufgesandt, da klangen seltsame Töne an mein Ohr. Im Saal wurde zum Tanz aufgespielt — also doch Musik! Aber was sahen meine Augen? Der Schustermichel schlug die Harfe und ein Führer strich die Geige — ein sonderbares Ballorchester! Und wieder mußte ich mit stiller Wehmut an meinen dicken Lehrer in Bramberg denken! —

Und still und stiller wurde es; längst hatten die Einheimischen den Heimweg angetreten, längst waren die meisten Festteilnehmer zur Ruh gegangen. — — —

„Wenn sich der Schwarm verlaufen hat
Zur mitternächtigen Stunde . . .“

aber auch die „Ritter von der Gemütlichkeit“ hatten ihre Kemenaten aufgesucht — ich war allein! In einer Ecke der alten Hütte suchte ich das Glück im Winkel. Moidl hatte mir vor dem allerletzten den letzten Schoppen gebracht — die Hüttenbeleuchtung störte jenes Halbdunkel nicht, das so verlockend zum Träumen einladet und ich träumte — träumte mit wachen Sinnen von alter längstentschwundener Zeit. —

Da sah ich sie Alle vorüberziehen, die zum Erstehen der Berliner Hütte beigetragen und die so manchen Fest- und Freudentag auf der Hütte verlebt und — die nicht mehr waren. Der alte Benzien und Freund Meynow, der Hüttenwart Lange und Mitscher, der Vorsitzende der Sektion, Schwager, der Hüttenerbauer und Dr. Theel, der Finanzminister der Sektion, der die „Anleihen“ so gut aufzulegen verstand, und viele, viele Andere. Und jedem Einzelnen weihte ich einen stillen, langen Schluck! —

Und plötzlich fiel mir jene Prophezeiung ein, die ich bei der Einweihung des Schlafhauses in — man verzeihe das herbe Wort — „poetischer“ Form niedergelegt und die sich nun erfüllt hatte, aber, wer weiß — vielleicht kann man auch heute, dem „neuesten“ Neubau gegenüber, mit dem gleichen prophetischen Blick in die Zukunft sehn.

Wie sagte ich damals?

„Und ich seh' die Tage kömnen,
Wo zu der Touristen Frommen
Selbst der Neubau nicht reicht aus,
Dann wird schnell sich — ohn' Verweilen —
Die Sektion Berlin beeilen,
Bauen ein noch größ'res Haus!
Und so wird in den Regionen,
Wo die stolzen Gletscher thronen,
Flugs erstehn ein Neu-Berlin —
Heil! Da gibt es keine Qualen,
Da kennt man kein — Steuerzahlen — — —
Nur noch „Hochgenüsse“ blühn! — —
Und so grüßt mit frohem Schalle
Die Berliner Hütte Alle
Auf dem weiten Erdenrund:
Wer sich Herz und Sinn will baden,
Der sei fröhlich eingeladen,
Komme her und werd' gesund!“

Werfe von sich alle Plagen,
Die in unser'n krit'schen Tagen
Sich bei Jedem schleichen ein;
Hier auf diesen stolzen Höhen,
Wo die Freiheitslüfte wehen,
Ist man Mensch — hier darf man's sein! —
Für die Alpen das Bestreben,
Das verjüngt, verschönt das Leben,
Freuden bringt es — sonder Zahl —
Und beseelt von dem Gedanken,
Ruf' ich, daß die Berge wanken:
Heil Berlin! Heil Zillertal!“

Hierauf sprach Herr Dr. Kurt Endell über „Neue Hochtouren im Lande der Mitternachtssonne“.

Nach kurzem Hinweis auf die Geologie und alpine Erschließungsgeschichte des arktischen Norwegen wandte er sich der Schilderung seiner Erstbesteigungen zu. Der Ausgangspunkt war Tromsø auf 69° 40' nördlicher Breite. Eine gute Orientierung gestattete die Rundschau von dem 1250 m hohen Tromsdeltind, der zum Zwecke geologischer Untersuchungen erstiegen wurde. Das Standlager wurde in dem idyllisch gelegenen Lyngseidet mitten im berühmten Lyngfjord genommen. Von hier gelang die Ersteigung einer imponierenden Felsnadel, die den Kjosfjord beherrscht und bisher unerstiegen war. In Gemeinschaft mit Herrn Dr. Wilhelm Martin vom Akademischen Alpenverein Berlin konnte der kühne Gipfel betreten werden, der Kaiser Wilhelm-Tind genannt wurde. Danach wandte sich die kleine Expedition zum äußersten Südende des Lyngfjordes, in dessen hochalpine Umgebung bisher noch keine Alpinisten gedrungen waren. Am Fuße des gewaltigen Ottertind, der gewisse Ähnlichkeit mit dem Romsdalthorn besitzt, wurde das Zelt aufgeschlagen. Die Mitnahme eines solchen und wenn möglich auch von leichten Feldbetten ist in dieser unbewohnten Gegend unbedingt erforderlich. Trotz vielen Regens gelang die erste Ersteigung des Kleinen Ottertind, des Polvartind und des Großen Ottertind. Die des letzten Gipfels mußte bei völlig vereisten Felsen und tiefem Neuschnee erzwungen werden. Nach kurzem Aufenthalt am Lyngfjord brach man von neuem auf und entdeckte einen auf keiner Karte eingezeichneten Hochgebirgssee, in dem sich eine schlanke Felspyramide spiegelte. Das Wetter war an diesem Zeltplatz, am Fuß der Rassevarçokka, etwas günstiger. Nach einem mißglückten Versuche gelang die Ersteigung durch eine lange steile Eisrinne. Da Zeit und Proviant inzwischen zu Ende gegangen waren, kehrte man durch den einzig schönen Sorfjord nach Tromsø zurück. Die Lichtbilder sprachen von der seltenen Schönheit und Größe der unbekanntenen Berge im arktischen Norwegen.

In der Versammlung am 8. Dezember hielt unser zweiter Stellvertreter des Vorsitzenden, Herr Universitäts-Professor Geheimer Regierungsrat Dr. Penck einen Vortrag mit Lichtbildern über „Neue Theorien über die Entstehung der Alpen“.

„Es sollen wohl Berge weichen und Hügel hinfallen“ sagt der Prophet Jesaias. Und auch in diesem Vortrage handelte es sich um nichts geringeres als das Weichen der Berge und Hinfallen der Hügel.

Vorbei ist es mit der alten einförmigen Vorstellung, daß der Zentralgneis, ein Gestein aus der Familie des Granits, als eine Art

Lava aus der Tiefe gequollen sei, beim Heraufquellen dann die Schichten nach rechts und links auseinandergeschoben und auf diesem Wege das Gebirge erzeugt habe. Nicht durch Druck von unten nach oben, nicht durch vulkanische Tätigkeit sind die Alpen entstanden, sondern durch seitlichen Druck, wie im Jahre 1875 der Nestor der deutschen Geologen, Eduard Suess und unabhängig von diesem der Schweizer Geologe Heim sagten. Der Zentralgneis ist zur Passivität verurteilt und wird mit seiner übrigen Sippe und Gesellschaft emporgequetscht.

Aber auch diese Theorie wurde von einer neueren abgelöst, der sich Heim in jugendlicher Frische angeschlossen hat. Wohl bleibt die Vorstellung des seitlichen Zusammenschubes bestehen, indeß nehmen wir nicht mehr jede einzelne Schichtfalte, die wir in den Alpen sehen, als Typus des Gebirgsbaues, sondern führen letzteren auf das Hinüberschieben gewaltiger Massen über andere in der Horizontalen zurück. Nicht Plissee sind die Alpen, damentechnisch ausgedrückt, wie der Redner sagte, sondern übereinandergeschobene Blätter, und die eigentümlichen Falten, die die Schichten zeigen, sind uns heute nicht mehr das Hauptsächliche, sie sind nur sekundäre Begleiterscheinungen.

Diese großen Umwandlungen in den Anschauungen über die Entstehung der Alpen erklärte nun der Vortragende an der Hand einer Reihe von Lichtbildern. Die Gebiete der Glarner Alpen, der Mythen und des Säntis gaben den Stoff, um die Erscheinungen zu zeigen, die unsere heutige Vorstellung von der Entstehung der Alpen beeinflußt haben.

Wenn Dr. Penck gar zu Diagrammen griff, um die Wandlungen in den Theorien unter ausführlichen Erklärungen zu erläutern, so kann hier nur auf die Schlußfolgerung eingegangen werden, daß die Theorie des französischen Geologen Bertrand von der Ueberschiebung des Gesteins, sodaß kilometerweit ältere Gesteine über jüngere wie ein Schlitten hinübergeschoben sind, zur Annahme gelangt ist. Man spricht von einem Deckenbau des Gebirges, und zwar ist Ostalpengestein über die Westalpen hinweggeschoben worden. Das ist die neue Anschauung, die auf die Frage, was die Ursache des Zusammenquetschens ist, allerdings noch keine Antwort gibt.

Daß die große Unordnung in der Schweiz in dem soliden Land Tirol nicht überall vorhanden ist, nämlich, daß wir hier noch Schichten übereinander gelagert finden, wie sie sich gebildet haben, die jüngeren immer über den älteren, drängt Suess dazu zu sagen, daß unser Südtirol ein anderes Gebiet und zwar das Dinarische Gebirge, also eine Fortsetzung der Gebirge von Bosnien und der Herzegowina ist.

Zum Schluß erörterte der Redner in ausführlicher Weise die Formation der Täler in den Alpen, die ein ganz anderes Aussehen haben, als die Täler des Harzes, des rheinischen Schiefergebirges oder der südlichen Appalachen in Nordamerika. Die U-Form der Alpentäler, die wir Trogtäler nennen, und die S-förmige Krümmung der Alpentälgehänge, sodann die Kehle, die einheitlich den Ansatz der eigentlichen Bergspitzen markiert, die Ufermarke des eiszeitlichen Eises, wurden an zahlreichen Lichtbildern erläutert. Betrachtungen über die Kare und die Tätigkeit der Gletscher — daß diese mit dem Schutt wie mit einer Feile arbeiten —, was sie geschaffen haben, wie sie den Tälern ihre Reize geben, wie sie den Gipfeln ihren Formenschatz verliehen haben, bildeten den Schluß des Vortrages.

8. Verzeichnis der Mitglieder am 1. Januar 1912*)

Ehrenvorsitzende:

Dr. *Julius Scholz*, Professor
Dr. *R. Sydow*, Staatsminister

Eintrittsjahr.

- | | | | | | |
|----|----|--|----|----|--|
| 11 | 1 | <i>G. Abel</i> , stud. med., W. Potsdamer Str. 118a | 08 | 24 | <i>R. Alexander</i> , Theaterdirektor, Charlottbg., Berliner Str. 26 |
| 97 | 2 | Dr. <i>K. Abel</i> , Arzt, W. Potsdamer Str. 118a | 02 | 25 | Dr. <i>H. Alexander-Katz</i> , Justizrat, W. Regentenstr. 16 |
| 09 | 3 | <i>Abels</i> , Rentner, W. Augsburger Str. 64 | 11 | 26 | Dr. <i>P. Alexander-Katz</i> , Prof., Justizrat, Steglitz, Rothenburgstr. 13 |
| 07 | 4 | <i>Abelsdorff</i> , Kaufmann, NW. Altonaer Str. 6 | 99 | 27 | Dr. <i>Alt</i> , Geh. Sanitätsrat, Charlottenburg, Leibnizstr. 107 |
| 04 | 5 | Dr. <i>Abenhausen</i> , Arzt, SW. Königgrätzer Str. 71 | 04 | 28 | <i>Altmann</i> , Apotheker, NW. Flotowstr. 9 |
| 01 | 6 | <i>Aberson</i> , Architekt, S. Fichtestr. 20 | 05 | 29 | Dr. <i>Altschul</i> , Chemiker, SW. Hafenplatz 10 |
| 93 | 7 | <i>Abesser</i> , Architekt, W. Schaperstr. 33 | 91 | 30 | <i>Altsmann</i> , Senatspräsident, Naumburg, Buchholzer Str. 24 |
| 12 | | Dr. <i>Abrahamsohn</i> , Rechtsanwalt, S. Oranienstr. 69 | 06 | 31 | <i>J. Altwicker</i> , Kaufmann, C. Grünstr. 2 |
| 02 | 8 | <i>Achilles</i> , Kaufmann, Oberhof, Villa Waldheil | 10 | 32 | <i>P. Altwicker</i> , Kaufmann, C. Grünstr. 2 |
| 08 | 9 | <i>G. Adam</i> , Kaufmann, W. Friedrich-Wilhelm-Str. 9 | 04 | 33 | <i>H. v. Amelunxen</i> , Kaufmann, W. Kurfürstendamm 199 |
| 10 | 10 | <i>G. Adam</i> , Reichshauptbankkassierer, Charlottenburg, Giesebrechtstr. 8 | 94 | 34 | <i>P. v. Amelunxen</i> , Kaufmann, NW. Unter den Linden 42 |
| 98 | 11 | Dr. <i>R. Adam</i> , Rechtsanwalt, W. Lützowstr. 88 | 02 | 35 | <i>Anders</i> , Professor, Wilmersdorf, Weimarische Str. 3 |
| 10 | 12 | <i>Adix</i> , Magistratssekretär, C. Sophienstr. 1a | 92 | 36 | Dr. <i>Andresen</i> , Chemiker, Gr.-Lichterfelde-O., Frauenstr. 6 |
| 93 | 13 | Dr. <i>E. Adler</i> , Geh. Sanitätsrat, W. Motzstr. 90 | 85 | 37 | <i>Anschütz</i> , Kaufmann, Charlottenburg, Berliner Str. 54 |
| 08 | 14 | <i>G. Adler</i> , Kaufmann, W. Pariser Str. 25/26 | 11 | 38 | Dr. <i>Apel</i> , Admiralitätsrat, Friedenau, Niedstr. 39 |
| 09 | 15 | Dr. <i>O. Adler</i> , Arzt, W. Lützowstr. 48 | 03 | 39 | <i>Apolant</i> , Kaufmann, SW. Markgrafenstr. 101 |
| 05 | 16 | <i>Adlon</i> , Kaufmann, NW. Unter den Linden 62/63 | 92 | 40 | <i>E. Appel</i> , Rentner, Charlottenburg, Hardenbergstr. 9 |
| 04 | 17 | <i>Aepler</i> , Kaufmann, S. Brandenburgstr. 52 | 07 | 41 | <i>R. Appel</i> , Rechnungsrat, Friedrichshagen, Lindenallee 18a |
| 90 | 18 | <i>Afinger</i> , Kaufmann, NW. Händelstr. 7 | 07 | 42 | <i>E. Apt</i> , Kaufmann, Charlottenburg, Niebuhrstr. 2 |
| 06 | 19 | Dr. <i>Ahrens</i> , Arzt, W. Motzstr. 53 | 02 | 43 | Dr. <i>M. Apt</i> , Prof., Syndikus, NW. In den Zelten 9 |
| 09 | 20 | Dr. <i>Albath</i> , Geh. Admiralitätsrat, Zehlendorf, Goethestr. 9 | 09 | 44 | <i>Rich. Apt</i> , Apothekenbesitzer, N. Badstr. 11 |
| 81 | 21 | Dr. <i>E. Albrecht</i> , Professor, Pankow, Spandauer Str. 3 | 04 | 45 | Dr. <i>Rich. Apt</i> , Oberingenieur, Treptow, Klingerstr. 2 |
| 02 | 22 | <i>P. Albrecht</i> , Kaufmann, NW. Karlstr. 22 | 07 | 46 | Dr. <i>Arens</i> , Gerichtsassessor, Wilmersdorf, Uhlandstr. 140 |
| 08 | 23 | <i>C. Alexander</i> , Direktor, Charlottenburg, Grolmanstr. 1 | 10 | 47 | <i>E. Arndt</i> , Hofburgschauspieler, Wien VIII, Skodagasse 1 |
| | | | 98 | 48 | <i>F. Arndt</i> , Brauereibesitzer, Grunewald, Trabener Str. 3 |
| | | | 06 | 49 | Dr. <i>M. Arnheim</i> , Amtsgerichtsrat, W. Kurfürstenstr. 167 |
| | | | 04 | 50 | <i>M. Arnheim</i> , Kaufmann, Charlottenburg, Grolmanstr. 41 |
| | | | 92 | 51 | <i>Arnhold</i> , Geh. Kommerzienrat, W. Regentenstr. 19 |
| | | | 04 | 52 | <i>L. Arnold</i> , Fabrikant, SO. Elisabethufer 54 |
| | | | 07 | 53 | <i>Arnold</i> , Major, Gumbinnen, Gartenstr. 8 |
| | | | 99 | 54 | <i>v. Arnoldi</i> , Polizeihauptmann, N. Kastanienallee 2 |
| | | | 03 | 55 | <i>Aron</i> , Kaufmann, Wilmersdorf, Hohenzollernplatz 9 |
| | | | 93 | 56 | <i>Arons</i> , Bankier, W. Charlottenstr. 56 |
| | | | 03 | 57 | Dr. <i>Aronson</i> , Arzt, W. Kurfürstendamm 63 |
| | | | 90 | 58 | Dr. <i>Asch</i> , Sanitätsrat, W. Kleiststr. 8 |
| | | | 97 | 59 | <i>Aschenheim</i> , Ingenieur, Wilmersdorf, Konstanzer Str. 77 |
| | | | 03 | 60 | Dr. <i>B. Ascher</i> , Sanitätsrat, W. Rankestr. 27a |
| | | | 00 | 61 | Dr. <i>G. Ascher</i> , Landgerichtsrat, Wilmersdorf, Hohenzollern-
damm 6 |
| | | | 00 | 62 | <i>R. Ascher</i> , Major z. D., W. Lutherstr. 15 |

*) Die in den Monaten Januar, Februar, März 1912 neu eingetretenen Mitglieder sind in das Verzeichnis mitaufgenommen, aber in der fortlaufenden Nummernfolge nicht mitgezählt worden. Die Namen der seit dem 1. Januar 1912 Verstorbenen haben ein † erhalten.

- 75 63 Dr. *Ascherson*, Prof., Geh. Reg.-Rat, W. Bülowstr. 51
 97 64 *A. Aschert*, Kursmakler-Stellv., W. Königin-Augusta-Str. 41
 09 65 *H. Aschert*, Bankprokurist, W. Derfflingerstr. 3
 83 66 Dr. *Aschoff*, Geh. San.-Rat, SW. Belle-Alliance-Platz 11a
 89 67 Dr. *Aschrott*, Landgerichtsdirektor a. D., W. Hildebrandstr. 8
 07 68 *Ashelm*, Fabrikbesitzer, W. Olivaer Platz 7
 11 69 *Asthause*n, Kapitän a. D., Charlottenburg, Scharrenstr. 39
 05 70 Dr. *D. Auerbach*, Rechtsanwalt, Schöneberg, Kaiser-
 Wilhelm-Platz 4
 88 71 *E. B. Auerbach*, Justizrat, SW. Lindenstr. 16/17

 07 72 *Baatz*, cand. med., C. Breite Str. 30/31
 05 73 *Bab*, Kaufmann, Nikolassee, Sudetenstr. 27
 99 74 *Babich*, Direktor, NW. Klopstockstr. 19
 98 75 *Bach*, Kaufmann, Schlachtensee, Heimstättenstr. 15
 95 76 *C. Bachmann*, Bankier, W. Joachimsthaler Str. 21/23
 95 77 *F. Bachmann*, Amtsgerichtsrat, Bachmannshof bei Friede-
 berg (N/M.)
 00 78 *H. Bachmann*, Chefredakteur, C. Breite Str. 8
 93 79 *Bachmayer*, Architekt, N. Wörther Str. 9
 92 80 *M. Bading*, Rentner, Wilmersdorf, Prager Platz 3
 81 81 *W. Bading*, Justizrat, W. Charlottenstr. 61
 95 82 Dr. *Badt*, Sanitätsrat, W. Augsburger Str. 66
 06 83 Dr. *Baehr*, Oberlehrer, Halensee, Markgraf-Albrecht-Str. 18
 91 84 *Bährmann*, Lehrer, NW. Jagowstr. 28
 12 *Baer*, Fabrikant, Charlottenburg, Mommsenstr. 52
 12 Dr. *Baerwald*, Rechtsanwalt, W. Schöneberger Ufer 33
 09 85 *Bäsell*, Ratsmaurermeister, NW. Flensburger Str. 15
 07 86 *Baginsky*, stud. med., W. Kurfürstenstr. 98
 00 87 *Bahr*, Maler, Friedenau, Schmargendorfer Str. 13
 11 88 Dr. *Bakofen*, Frauenarzt, Charlottenburg, Kantstr. 158
 03 89 Dr. *Ballerstedt*, Schriftsteller, Schöneberg, Bahnstr. 19/20
 05 90 *F. Bamberg*, Kaufmann, W. Luitpoldstr. 32
 10 91 Dr. *K. Bamberg*, Arzt, W. Geisbergstr. 34
 03 92 *F. Bamberger*, Kursmakler, NW. Lübecker Str. 7
 90 93 *H. Bamberger*, Landgerichtsrat, W. Nürnberger Str. 4
 10 94 Dr. *Band*, Amtsrichter, Kirchhain (N.-L.)
 02 95 Dr. *Bandke*, Apothekenbesitzer, Steglitz, Schloßstr. 97
 06 96 *Banning*, Staatsanwaltschafts-Rat, Wilmersdorf, Helm-
 stedter Str. 25
 89 97 Dr. *Bannow*, Chemiker, W. Bamberger Str. 5

- 09 98 Dr. *v. Bardeleben*, Professor, W. Keithstr. 2
 10 99 *Barfus*, Kaufmann, SW. Katzbachstr. 23
 04 100 *Barschall*, Kaufmann, Charlottenburg, Wielandstr. 38
 04 101 *Bartels*, Kaufmann, S. Bärwaldstr. 68
 07 102 *E. Bartsch*, Architekt, Friedenau, Saarstr. 20
 83 103 *O. Bartsch*, Kaufmann, C. Heiligegeiststr. 35
 08 104 *Basch*, Referendar, W. Landshuter Str. 2
 07 105 *Baschin*, Professor, W. Pariser Str. 14a
 08 106 *Baschwitz*, Fabrikbesitzer, Charlottbg., Fasanenstr. 76/77
 93 107 Dr. *Bassenge*, Senatspräsident, W. Wittenbergplatz 3a
 09 108 *Bastian*, Architekt, Zehlendorf, Kaiserstr. 3
 86 109 Dr. *Battermann*, Professor, Königsberg (Preussen),
 Kgl. Sternwarte
 94 110 *Baudouin*, Rentner, SW. Großbeerenstr. 63a
 98 111 *F. Bauer*, Hauptmann, Danzig-Langfuhr, Kastanienweg 14
 00 112 *F. Bauer*, Kaufmann, NO. Landsberger Allee 11/13
 93 113 Dr. *H. Bauer*, Sanitätsrat, Charlottenburg, Rosinenstr. 1
 05 114 *O. Bauer*, Kaufmann, NO. Neue Königstr. 93
 05 115 *P. Bauer*, Rektor, N. Prinzenallee 8
 12 *Baum*, Kaufmann, Lyon, Avenue de Saxe 137
 05 116 *Baumann*, Kaufmann, W. Fasanenstr. 61
 02 117 Dr. *Baur*, Arzt, Charlottenburg, Kantstr. 162
 07 118 Dr. *Bayer*, Arzt, W. Bamberger Str. 48
 07 119 *v. Bayer-Ehrenberg*, Rittmeister a. D., Halensee, Kur-
 fürstendamm 149
 10 120 *A. Becherer*, Polizeipräsident, Neukölln, Kaiser-Friedrich-
 Str. 193/194
 98 121 Dr. *W. Becherer*, Rechtsanwalt, W. Kurfürstenstr. 98
 91 122 *Bechstein*, Fabrikbesitzer, NW. Neustädtische Kirchstr. 12
 97 123 *v. Beck*, Direktor, NW. Alt-Moabit 129
 06 124 *J. Beck*, Generaldirektor, W. Motzstr. 80/82
 07 125 *R. Beck*, Kaufmann, SW. Kommandantenstr. 25
 10 126 *H. Becker*, Kaufmann, Südende, Karlstr. 4
 06 127 *O. Becker*, Fabrikbesitzer, Südende, Karlstr. 4
 04 128 *O. Becker*, Regierungssekretär, Britz, Chausseestr. 112
 07 129 *Beckmann*, Historienmaler, Steglitz-Dahlem, Altenstein-
 str. 13
 98 130 *Beeck*, Staatsanwaltschaftsrat, Insterburg
 05 131 Dr. *Beer*, Rechtsanwalt, W. Behrenstr. 24
 95 132 Dr. *Beerwald*, Sanitätsrat, W. Kalckreuthstr. 2
 93 133 Dr. *Behm*, Sanitätsrat, NW. Luisenplatz 6

- 93 134 *Behne*, Kaufmann, SW. Tempelhofer Ufer 1c
05 135 *Behnk*, Oberingenieur, N. Prinzenallee 23
08 136 *O. Behre*, Professor, SW. Großbeerenstr. 67
03 137 *R. Behre*, Gerichtsassessor, SW. Großbeerenstr. 67
07 138 Dr. *B. Behrend*, Rechtsanwalt, SO. Cöpenicker Str. 70
03 139 *C. Behrend*, Architekt, W. Kurfürstenstr. 118
05 140 Dr. *F. Behrend*, Rechtsanwalt, NW. Turmstr. 4
02 141 *K. Behrendt*, Lehrer, O. Insterburger Str. 13
03 142 *R. Behrendt*, Rentner, SW. Yorkstr. 72
09 143 *Behrendts*, Kaufmann, Gr.-Lichterfelde-W., Karlstr. 9
05 144 *F. Behrens*, Kaufmann, W. Bamberger Str. 59
11 145 *F. Behrens*, Professor, Lankwitz, Luisenstr. 7
08 146 *P. Behrens*, Oberstleutnant z. D., W. Heilbronner Str. 8
05 147 *Bein*, Kaufmann, W. Bamberger Str. 56
94 148 Dr. *Belde*, Arzt, W. Potsdamer Str. 65
03 149 *Beleites*, Landrichter, Wilmersdorf, Xantener Str. 17
07 150 *Belitz*, Redakteur, SW. Friedrichstr. 239
12 Dr. *Belkin*, Rechtsanwalt, W. Mauerstr. 89
11 151 *Belling*, Kaufmann, W. Wilhelmstr. 56
97 152 *v. Below*, Oberstl. a. D., Kochel (Oberbayern)
00 153 Dr. *Belowsky*, Professor, Nieder-Schönhausen, Linden-
str. 19
86 154 Dr. *Benda*, Professor, NW. Kronprinzenufer 30
12 *Bendix*, Fabrikbesitzer, Charlottenburg, Bleibtreustr. 38/39
10 155 Dr. *Benecke*, Rechtsanwalt, W. Potsdamer Str. 113
06 156 *L. Benedict*, Kaufmann, W. Lutherstr. 21
95 157 *M. Benedict*, Kaufmann, W. Königgrätzer Str. 10
11 158 *Benetsch*, Regierungsbaumeister, Ohrdruf, Bismarckstr.
10 159 Dr. *Benfey*, Arzt, W. Ludwigskirchstr. 11
93 160 Dr. *Benjamin*, Oberlehrer, W. Nürnberger Str. 3
04 161 *Bennezet*, Geh. Postrat, NW. Calvinstr. 14
03 162 *Bentheim*, Kaufmann, C. Landsberger Str. 82
04 163 Dr. *Berbig*, Rechtsanwalt, W. Friedrichstr. 78
94 164 *Berckenhoff*, Kaufmann, NW. 23, Cuxhavener Str. 18
04 165 *Berendts*, Rentner, Charlottenburg, Witzlebenstr. 25
08 166 Dr. *Erich Berg*, Assessor, Charlottenburg, Berliner Str. 162
99 167 *Ernst Berg*, Buchdruckereibesitzer, SW. Friedrichstr. 24
03 168 Dr. *W. Berg*, Arzt, Straßburg (Els.), Taulerstr. 21
99 169 *Bergemann*, Kaufmann, Zehlendorf, Burggrafenstr. 4
07 170 *B. Berger*, Kaufmann, W. Schillstr. 9
95 171 Dr. *E. Berger*, Amtsrichter, W. Schwäbische Str. 28

- 94 172 *O. Berger*, Regierungs-Baumeister u. Stadtbauinspektor,
Breslau, Wölflstr. 8
78 173 *A. Bergmann*, Rentner, W. Kurfürstendamm 185
07 174 *C. Bergmann*, Bankprokurist, Gross-Lichterfelde-O.,
Derfflingerstr. 20
05 175 *Hans Bergmann*, Stadtrat, W. Barbarossastr. 32
06 176 *Heinr. Bergmann*, Bankier, Charlottenburg, Bleibtreu-
str. 18
11 177 *W. Bergmann*, Prokurist, Pankow, Florastr. 27
02 178 *Bering*, Architekt, W. Meinekestr. 2
91 179 *Beringer*, Kommerzienrat, Charlottenburg, Sophienstr. 18
99 180 Dr. *Béringuier*, Amtsgerichtsrat, W. Nettelbeckstr. 21
11 181 *Berka*, Lehrer, N. Wichertstr. 44
93 182 *Berl*, Bankier, W. Tiergartenstr. 8b
05 183 Dr. *E. Berliner*, W. Kurfürstendamm 217
02 184 *W. Berliner*, Kaufmann, W. Kurfürstendamm 226
00 185 *K. Berndt*, Rektor, SW. Hagelberger Str. 34
11 186 *W. Berndt*, Amtsrichter, W. Ansbacher Str. 20/21
05 187 *Berneburg*, Kaufmann, W. Köthener Str. 21
12 *Bernhard*, Schriftsteller, W. Kleiststr. 21
05 188 *Bernhardt*, Wirkl. Geh. Ober-Postrat, Naumburg, Sedanstr. 1
91 189 Dr. *P. Bernheim*, Sanitätsrat, SW. Yorkstr. 2
08 190 *R. Bernheim*, Bankier, NW. Universitätsstr. 3
11 191 *Bernheimer*, Kaufmann, Charlottenburg, Bismarckstr. 108
04 192 *Berns*, Bankbeamter, Friedenau, Cranachstr. 7
04 193 Dr. *Bernstein*, Justizrat, NW. Dorotheenstr. 65/66
10 194 *A. Berthold*, Hauptmann a. D., Charlottenburg, Wilmers-
dorfer Str. 149
10 195 Dr. *E. Berthold*, Chemiker, SW. Mittenwalder Str. 62
05 196 *Bertschy*, Kaufmann, W. Von-der-Heydt-Str. 11
97 197 *Beschmidt*, Major a. D., W. Augsburger Str. 51
95 198 *Beyer*, Professor, O. Raupachstr. 13
11 199 *Bez*, Kaufmann, Charlottenburg, Mommsenstr. 8
08 200 *Bick*, Kaufmann, Charlottenburg, Wielandstr. 15
96 201 Dr. *Bieber*, Justizrat, C. Kaiser-Wilhelm-Str. 39
08 202 *Bielan*, Lehrer, SW. Friedrichstr. 29
01 203 Dr. *M. Bielschowsky*, Arzt, W. Kurfürstenstr. 106
05 204 Dr. *R. Bielschowsky*, Rechtsanwalt, W. Knesebeck-
str. 43/44
87 205 *Bild*, Bankier, SW. Leipziger Str. 45
04 206 Dr. *Bindemann*, Arzt, Grunewald, Herthastr. 20

- 92 207 *A. Bing*, Kaufmann, Cöln, Vor St. Martin 6
 02 208 *G. Bing*, Kaufmann, W. Kronenstr. 29
 92 209 *S. Bing*, Kaufmann, W. Kronenstr. 29
 01 210 *Binswanger*, Kaufmann, W. Charlottenstr. 50/51
 10 211 Dr. *Binting*, Rechtsanwalt, Landsberg (Warthe), Neustadt 26
 95 212 *Bischoff*, Landschaftsmaler, SO. Engelufer 6a
 10 213 *Blachstein*, Rentner, W. Meinekestr. 20
 99 214 *Blanck*, Schiffskapitän a. D., W. Bayreuther Str. 4
 87 215 *Blanckertz*, Fabrikbesitzer, W. Rauchstr. 3
 95 216 *H. Blank*, Fabrikbesitzer, W. Derfflingerstr. 16
 06 217 Dr. *O. Blank*, Chemiker, Charlottenburg, Mommsenstr. 15
 00 218 Dr. *Blaschke*, Professor, NW. Altonaer Str. 21
 01 219 Dr. *Blass*, Apothekenbesitzer, Charlottenburg, Berliner Str. 95
 94 220 *Blaurock*, Ober-Postsekretär, SW. Marheinekeplatz 12
 02 221 *Bleibtreu*, Bankier, Charlottenburg, Weimarer Str. 46
 95 222 Dr. *Bleichrodt*, Kammergerichtsrat, W. Nürnberger Str. 40
 08 223 *M. Bleistein*, Kaufmann, W. Genthiner Str. 3
 05 224 *R. Bleistein*, Fabrikbesitzer, W. Schillstr. 2
 05 225 *W. Bleistein*, Dipl.-Ing., Rheinau, Luftschiffhalle
 10 226 *Blell*, Konsistorialrat, W. Hohenstaufenstr. 7
 02 227 *Bleyberg*, Justizrat, W. Taubenstr. 20
 03 228 *Blinsig*, Bankdirektor, NW. Alexanderufer 3
 10 229 *H. Bloch*, Bildhauer, W. Kaiserallee 20
 10 230 *L. Bloch*, Bankdirektor, Charlottenburg, Schlüterstr. 49/50
 04 231 *L. Bloch*, Verlagsbuchhändler, NW. Klopstockstr. 52
 98 232 *Block*, Kaufmann, Schöneberg, Hauptstr. 155
 94 233 *Bloedt*, Kaufmann, W. Stübbenstr. 7
 96 234 *Blohmer*, Lehrer, Charlottenburg, Lützower Str. 6
 06 235 Dr. *Blümel*, Arzt, S. Dieffenbachstr. 54
 06 236 *E. Bluhm*, Direktor, S. Ritterstr. 12
 09 237 *W. Bluhm*, Rechnungsrat, Charlottenburg, Rönnestr. 4
 11 238 Dr. *Blumberg*, Frauenarzt, W. Potsdamer Str. 41
 92 239 *Blume*, Rentner, W. Kurfürstendamm 12
 96 240 Dr. *Blumenfeld*, Sanitätsrat, W. Derfflingerstr. 26
 10 241 *B. Blumenreich*, Kaufmann, NW. Holsteiner Ufer 17
 09 242 *H. Blumenreich*, Kaufmann, S. Wilmsstr. 1
 08 243 Dr. *A. Blumenthal*, Arzt, Wilmersdorf, Güntzelstr. 64
 03 244 *B. Blumenthal*, Fabrikdirektor, W. Bayerische Str. 30
 07 245 *C. Blumenthal*, Kaufmann, W. Pariser Str. 24
 06 246 *J. Blumenthal*, Kaufmann, Charlottenburg, Uhlandstr. 3

- 86 247 *L. Blumenthal*, Geh. Rechnungsrat, Schöneberg, Vorbergstr. 5
 07 248 *Bluth*, Hofhutfabrikant, C. Fischerstr. 11
 10 249 *Bock*, Apotheker, SW. Kreuzbergstr. 31
 11 250 *E. Bockhacker*, Geh. Ober-Baurat, Wilmersdorf, Hohenzollerndamm 201
 03 251 *G. Bockhacker*, Optiker, W. Wichmannstr. 21
 04 252 Dr. *G. Bode*, Chemiker, Hermsdorf, Auguste-Viktoria-Str. 3
 00 253 *L. Bode*, Kaufmann, W. Kaiserallee 201
 04 254 *Bodenheimer*, Bankdirektor, W. Schinkelplatz 1/2
 11 255 Dr. *Bodenstein*, Arzt, W. Magdeburger Str. 25
 97 256 *Böcker*, Geh. Rechnungsrat, Schöneberg, Eisenacher Str. 47
 99 257 Dr. *Böhler*, Sanitätsrat, W. Bayreuther Str. 32
 94 258 *Böhlke*, Rentner, W. Wielandstr. 25/26
 93 259 *M. Böhm*, Justizrat, Zehlendorf, Hohenzollernstr. 12a
 04 260 Dr. *S. Böhm*, Sanitätsrat, SW. Charlottenstr. 14
 04 261 *A. Böhme*, Kaufmann, O. Holzmarktstr. 67
 96 262 *P. Böhme*, Kommerzienrat, W. Jägerstr. 59/60
 01 263 Dr. *Böhmer*, Amtsgerichtsrat, W. Uhlandstr. 28
 98 264 *Boek*, Professor, Gr.-Lichterfelde-W., Marthastr. 2
 07 265 Dr. *Bökemann*, Oberlehrer, Halensee, Lützenstr. 3/4
 03 266 *Bölcke*, Uhrmacher, SW. Zossener Str. 54
 08 267 *Boellert*, Porträtmaler, Zehlendorf, Wilhelmstr. 12
 98 268 Dr. *Börner*, Stabsarzt, Erfurt, Arnstädter Str.
 96 269 Dr. *E. Börnstein*, Privatdozent, W. Steglitzer Str. 27
 97 270 *P. Börnstein*, Rentner, W. Potsdamer Str. 27
 98 271 *Boerstinghaus*, Kaufmann, W. Charlottenstr. 66
 96 272 *G. Boettger*, Staatsanwaltschaftsrat, Potsdam, Moltkestr. 27
 86 273 Dr. *Heinr. Böttger*, Professor, Grunewald, Trabener Str. 21
 05 274 Dr. *Hugo Böttger*, Chefredakteur, Steglitz, Albrechtstr. 88
 97 275 *P. Boettger*, Bankdirektor, W. Kurfürstendamm 213
 87 276 *Boetticher*, Kaufmann, W. Passage 47
 11 277 *Boetzkes*, Postdirektor, S. Bärwaldstr. 68
 03 278 *Bogdang*, Ober-Postassistent, Schöneberg, Klixstr. 3
 01 279 *Bohm*, Hof-Baumeister, W. Regentenstr. 11a
 07 280 *A. Bohne*, Kursmakler-Stellv., NO. Landsberger Str. 17
 12 Dr. *J. Bohne*, Arzt, W. Joachimsthaler Str. 14
 94 281 Dr. *Bokelmann*, Sanitätsrat, W. Bayreuther Str. 39
 95 282 *C. Boll*, Stadtrat, Charlottenburg, Schillerstr. 17
 93 283 Dr. *F. Boll*, Arzt, W. Tauentzienstr. 15
 06 284 *Bolle*, Rentner, W. Pariser Str. 32

- 91 285 *Boller*, Kaufmann, S. Oranienstr. 139
 00 286 Dr. *Bollert*, Rechtsanwalt, Charlottenburg, Berliner Str. 25
 87 287 Dr. *Boltzenthal*, Professor, Wittstock (Ostprignitz)
 09 288 Dr. *G. Bolzani*, Referendar, S. Inselstr. 6
 05 289 *J. B. Bolzani*, Kaufmann, S. Inselstr. 6
 98 290 Dr. *Bonnin*, Rechtsanwalt, SW. Ritterstr. 66
 94 291 *Bonus*, Kaufmann, W. Barbarossastr. 29
 05 292 Dr. *F. Borchardt*, Fabrikbesitzer, W. Kurfürstendamm 183
 97 293 Dr. *M. Borchardt*, Professor, W. Dörnbergstr. 6
 07 294 *O. Borchardt*, Kaufmann, Dresden, Heubnerstr. 17
 06 295 *Borchert*, Kaufmann, NW. Klopstockstr. 54
 10 296 Dr. *Borghorst*, Oberlehrer, Halensee, Hobrechtstr. 8
 98 297 *Borgward*, Professor, SW. Kreuzbergstr. 50
 11 298 *Borinski*, Rechtsanwalt, Charlottenburg, Schillerstr. 9
 01 299 *Borkheim*, Kaufmann, Friedenau, Stierstr. 4
 98 300 *v. Born*, Hüttendirektor, W. Bayreuther Str. 41
 95 301 *Bornemann*, Optiker, W. Martin-Luther-Str. 11
 01 302 *v. Borsig*, Kommerzienrat, Tegel, Veitstr. 17
 06 303 *Borstendorff*, Redakteur, Schöneberg, Vorbergstr. 6
 00 304 *Bosselmann*, Syndikus, NW. Stephanstr. 25
 98 305 *Bote*, Rentner, SW. Waterlooufer 3
 02 306 *Bouché*, Bankier, C. Burgstr. 28
 01 307 *Bourjau*, Kaufmann, W. Friedrich-Wilhelm-Str. 9
 95 308 Dr. *M. Bourwieg*, Ministerialdirektor, Wirkl. Geh. Ober-Justizrat, W. Joachimsthaler Str. 12
 95 309 Dr. *R. Bourwieg*, Sanitätsrat, N. Alexanderufer 7
 08 310 *Bourzutschky*, Direktor, W. Tauentzienstr. 9
 06 311 *Boy*, Regierungsrat, Charlottenburg, Leibnizstr. 71
 11 312 Dr. *Braatz*, Bibliothekar, SW. Wartenburgstr. 10
 04 313 *Brach*, Kursmakler, Grunewald, Hohenzollerndamm 89
 10 314 *Bradt Müller*, Ingenieur, Hermsdorf, Melanchthonstr. 6
 96 315 *Braehmer*, Brauereidirektor, Westend, Spandauer Berg
 00 316 *Braeuninger*, Fabrikdirektor, Augsburg, Frohsinnstr. 22
 01 317 Dr. *Brand*, Kammergerichtsrat, Wilmersdorf, Eisenbahnstr. 10
 07 318 *Brande*, Amtsanwalt a. D., Waldhausen-Hannover, Brandestr. 30
 07 319 Dr. *A. Brandt*, Arzt, Charlottenburg, Kantstr. 44/45
 11 320 *E. Brandt*, Schriftsteller, Friedenau, Wilhelmstr. 17
 91 321 *F. Brandt*, Geh. Hofrat, NW. Dorotheenstr. 2
 11 322 *Fr. Brandt*, Kaufmann, O. Fruchtstr. 33/34

- 05 323 *O. Brandt*, Kaufmann, Leipzig, Georgi-Ring 8
 94 324 Dr. *Brandus*, Rechtsanwalt, Magdeburg, Richard-Wagner-Str. 3a
 11 325 *Bräun*, Regierungsbaumeister, Steglitz, Schloßstr. 8
 96 326 Dr. *Brasch*, Arzt, Charlottenburg, Hardenbergstr. 7
 01 327 *Brassert*, Bankbeamter, NW. Calvinstr. 25
 07 328 *Braumüller*, Kaufmann, Lauenburg (Pommern)
 11 329 Dr. *H. Braun*, Arzt, W. Landshuter Str. 1
 11 330 *M. Braun*, Amtsrichter, SW. Großbeerenstr. 96
 07 331 Dr. *W. Braun*, Dirig. Arzt a. Städt. Krankenh. Friedrichshain, NO. Greifswalder Str. 6
 05 332 *Braune*, Kaufmann, Schöneberg, Hauptstr. 69
 06 333 *Bredow*, Geh. Ober-Reg.-Rat, Charlottenbg., Leibnizstr. 47
 98 334 *Breithaupt*, Brauereibesitzer, O. Pallisadenstr. 97
 01 335 Dr. *Bremer*, Oberlehrer, Nicolassee, Gerkrathstr. 25
 90 336 Dr. *Breslich*, Prof., Realgymn.-Direktor, W. Lützowstr. 84
 07 337 *Brie*, Fabrikdirektor, W. Potsdamer Str. 85
 06 338 *J. Brix*, Professor, Baurat, Charlottenburg, Kaiserdamm 117
 00 339 Dr. *W. Brix*, Regierungsrat, Friedenau, Sponholzstr. 2
 07 340 Dr. *Brock*, Arzt, Charlottenburg, Schlüterstr. 29
 04 341 *Brockmüller*, Kaufmann, Schöneberg, Berchtesgadener Str. 24
 07 342 *Brode*, Rentner, Charlottenburg, Dahlmannstr. 25
 92 343 Dr. *Bröckelmann*, Chemiker, W. Speyerer Str. 1
 92 344 Dr. *P. Bröse*, Sanitätsrat, W. Rankestr. 34
 07 345 *P. Broese*, Bankprokurist, SW. Wilhelmstr. 145
 10 346 Dr. *Brogstetter*, Oberarzt, NW. Kgl. Charité
 96 347 Dr. *Brohm*, Arzt, SW. Tempelhofer Ufer 1a
 79 348 *Brose*, Rentner, W. Lützowstr. 47
 89 349 Dr. *Brosien*, Professor, W. Geisbergstr. 24
 12 Dr. *K. Bruck*, Arzt, NO. Prenzlauer Allee 25
 91 350 *L. Bruck*, Kaufmann, Wilmersdorf, Aschaffener Str. 26
 95 351 Dr. *W. Bruck*, Landrichter, Cöln, Mozartstr. 11
 01 352 *Brückmann*, Rechtsanwalt, N. Friedrichstr. 129
 11 353 *Brühl*, Kaufmann, SW. Friedrichstr. 17
 11 354 *Brüning*, Landgerichtsrat, Wilmersdorf, Trautenastr. 18
 02 355 *Brüninghaus*, Kaufmann, W. Derfflingerstr. 21
 06 356 *Brünn*, Kaufmann, W. Uhlandstr. 182
 85 357 *Brunnemann*, Amtsgerichtsrat a. D., W. Matthäikirchstr. 23
 81 358 Dr. *Brussatis*, Geh. Sanitätsrat, C. Alexanderstr. 8
 00 359 *Brzezina*, Ober-Ingenieur, Charlottenburg, Lohmeyerstr. 13

- 11 360 *Buch*, stud. med., NW. Flemingstr. 3
 11 361 *E. Buchholtz*, Oberleutnant, Potsdam, Saarmunder Str. 23
 10 362 *W. Buchholtz*, Kaufmann, N. Brunnenstr. 194
 00 363 *Buchholz*, Magistrats-Sekretär, W. Rankestr. 2
 01 364 Dr. *Buchmann*, Sanitätsrat, W. Pallasstr. 8/9
 09 365 *Buchthal*, Kaufmann, W. Kronenstr. 50/52
 01 366 *Buchwald*, Rittergutsbes., Pinnow b. Seehausen (Uckermark)
 11 367 *Budérus*, Oberingenieur, Charlottenburg, Bleibtrest. 47
 99 368 *Büchlein*, Kaufmann, SW. Simeonstr. 28
 05 369 Dr. *Bürgner*, Assessor, Wilmersdorf, Trautenastr. 18
 03 370 *Buggenhagen*, Rentner, W. Meinekestr. 18
 06 371 Dr. *Buhe*, Amtsrichter, Cöln, Lothringer Str. 119
 02 372 *H. Buhlmann*, Kaufmann, NW. Klopstockstr. 52
 02 373 *W. Buhlmann*, Kaufmann, NW. Brückenallee 33
 00 374 *Buka*, Justizrat, Charlottenburg, Berliner Str. 71
 07 375 *Bundermann*, Kaufmann, Treptow, Karpfenteichstr. 18
 10 376 Dr. *Bundle*, Städt. Tierarzt, Karlshorst, Prinz-Heinrich-Str. 22
 03 377 Dr. *Bundt*, Kreisarzt, Querfurt
 96 378 Dr. *Bunge*, Sanitätsrat, SW. Hallesches Ufer 15
 08 379 Dr. *K. Burchardt*, N. Oranienburger Str. 22
 10 380 *P. Burchardt*, Bankvorsteher, W. Schöneberger Ufer 36c
 97 381 *Burghardt*, Geh. Justizrat, Charlottenburg, Berliner Str. 23
 92 382 *Burkart*, Kaufmann, W. Steglitzer Str. 84
 01 383 *Burkhardt*, Zeug-Hauptmann, W. Kyffhäuserstr. 4
 00 384 Dr. *Burkhart*, Arzt, NW. Alt Moabit 10b
 01 385 *Burmester*, Kaufmann, NW. Altonaer Str. 3
 93 386 *Busch*, Redakteur, W. Eisenacher Str. 38/39
 06 387 *Buschbeck*, Verlagsbuchhändler, NW. Roonstr. 12
 01 388 Dr. *Buschke*, Privatdozent, W. Kurfürstendamm 243
 04 389 *E. Busse*, Rechtsanwalt, SW. Waterloofer 15
 85 390 *G. Busse*, Kaufmann, W. Bülowstr. 104
 02 391 *O. Busse*, Ober-Stadtsekretär, S. Bärwaldstr. 3
 00 392 *Buthut*, Bankbeamter, Charlottenburg, Taurogener Str. 17
 02 393 *Bux*, Kaufmann, W. Leipziger Str. 23
 97 394 *du Buy*, Rentner, S. Luisenufer 35
 93 395 *v. Cabrera*, Kgl. Kammerherr, S. Blücherstr. 60
 10 396 *A. Cahn*, Kaufmann, Charlottenburg, Kantstr. 160
 98 397 *F. Cahn*, Kaufmann, W. Gossowstr. 4
 94 398 Dr. *W. Cahn*, Geh. Legationsrat, W. Maienstr. 5
 96 399 Dr. *Callies*, Apothekenbesitzer, NW. Alt-Moabit 18

- 12 Dr. *Calmon*, Gerichtsassessor, W. Nürnberger Str. 69a
 02 400 Dr. *Canon*, Arzt, O. Gr. Frankfurter Str. 20
 00 401 *Cappé*, Kaufmann, SW. Schöneberger Str. 16a
 97 402 Dr. *Caro*, Arzt, Hannover, Baumstr. 16
 02 403 *E. Caro*, Rechtsanwalt, W. Joachimsthaler Str. 11
 07 404 Dr. *H. Caro*, Apotheker, N. Chausseestr. 13
 05 405 *L. Caro*, Kaufmann, W. Schaperstr. 15
 94 406 *v. Carstanjen*, Rittergutsbesitzer, W. Lennéstr. 3
 05 407 Dr. *Carsten*, Arzt, W. Schillstr. 17
 95 408 *Carstens*, Justizrat, Cottbus, Bahnhofstr. 19
 90 409 *Caspar*, Magistrats-Baurat, SW. Hornstr. 22
 08 410 Dr. *F. Caspari*, Verlagsbuchhändler, W. Fasanenstr. 54
 10 411 *G. Caspari*, Kunstverleger, W. Matthäikirchstr. 4
 09 412 *Walter Caspari*, Diplom-Ingenieur, Halensee, Joachim-Friedrich-Str. 60
 98 413 Dr. *Wilh. Caspari*, Landrichter, Grunewald, Karlsbader Str. 1
 00 414 Dr. *Wilh. Caspari*, Professor, Charlottenburg, Bleibtrest. 38/39
 10 415 *A. Cassel*, Rechtsanwalt, W. Blumeshof 13
 96 416 Dr. *J. Cassel*, Sanitätsrat, Charlottenburg, Kantstr. 153
 04 417 *O. Cassel*, Geh. Justizrat, W. Blumeshof 13
 97 418 *J. Cassirer*, Kaufmann, Charlottenbg., Knesebeckstr. 20/21
 93 419 *M. Cassirer*, Stadtrat u. Fabrikbes., Wilmersdorf, Kaiser-allee 182/183
 07 420 *Cauer*, Professor, Geh. Baurat, Westend, Kastanienallee 7
 10 421 *Chales de Beaulieu*, Kaufmann, Charlottenburg, Pestalozzistr. 13
 04 422 *Chodziesner*, Rechtsanwalt, NW. Unter den Linden 42
 93 423 *Christiani*, Baumeister, Gr.-Lichterfelde-W., Ringstr. 21
 10 424 *C. Christoph*, Kaufmann, Charlottenburg, Kantstr. 154
 07 425 *P. Christoph*, Kaufmann, Charlottenburg, Kantstr. 154
 05 426 Dr. *Christophe*, Reichstagsstenograph, Charlottenburg, Guerickestr. 20
 01 427 Dr. *Citron*, Arzt, Charlottenburg, Kantstr. 150
 86 428 *H. Clauswitz*, Geh. Justizrat, SW. Hallesche Str. 3
 87 429 *O. Clauswitz*, Geh. Justizrat, SW. Luckenwalder Str. 9
 07 430 *Clementz*, Kaufmann, W. Knesebeckstr. 51/52
 05 431 *Arth. Cohn*, Fabrikbesitzer, S. Hasenheide 62
 02 432 *Arth. Cohn*, Kaufmann, W. Derfflingerstr. 6
 12 *Arth. Cohn*, Rechtsanwalt, W. Eisenacher Str. 6

- 10 433 *C. Cohn*, Kaufmann, Charlottenburg, Kantstr. 143
 90 434 *Ed. Cohn*, Geh. Justizrat, W. Bayerische Str. 33
 89 435 *Eug. Cohn*, Justizrat, Westend, Ulmenallee 16
 10 436 Dr. *Eug. Cohn*, Sanitätsrat, W. Lützowstr. 44
 07 437 Dr. *F. Cohn*, Gerichts-Assessor, SW. Großbeerenstr. 4
 10 438 Dr. *F. Cohn*, Referendar, W. Achenbachstr. 13
 91 439 *Isid. Cohn*, Justizrat, W. Jägerstr. 20
 01 440 *Jul. Cohn*, Bankbeamter, Friedenau, Süd-West-Corso 1
 02 441 Dr. *M. Cohn*, Arzt, W. Lutherstr. 7/8
 09 442 Dr. *O. Cohn*, Rechtsanwalt, NW. Flotowstr. 8
 96 443 *Colani*, Baumeister, Wilmersdorf, Holsteinische Str. 39
 97 444 *A. Collin*, Rentner, W. Fasanenstr. 73
 92 445 Dr. *A. Collin*, Professor, Niederschönhausen, Kaiser-Wilhelm-Str. 79
 08 446 Dr. *Courant*, Chemiker, N. Johannisstr. 14/15
 05 447 *Crans*, Fabrikdirektor, Cüstrin, Forststr. 9
 03 448 Dr. *Creutz*, Referendar, Neuwied
 11 449 *Creutzberger*, stud. jur., W. Kaiserallee 203
 98 450 *Crome*, Justizrat, SW. Belle-Alliance-Str. 91
 10 451 Dr. *Cronbach*, Arzt, W. Grunewaldstr. 53
 02 452 *A. Croner*, Rechnungsrat, Charlottenbg., Hardenbergstr. 33
 02 453 Dr. *F. Croner*, Chemiker, Charlottenbg., Hardenbergstr. 19
 07 454 Dr. *W. Croner*, Arzt, W. Lutherstr. 3
 05 455 Dr. *Cruse*, Ingenieur, W. Geisbergstr. 22
 07 456 *Cunow*, Kaufmann, Grunewald, Höhmannstr. 4
 03 457 *Curth*, Zeichner, Hankels Ablage, Fontaneallee
 95 458 *Czapski*, Fabrikbesitzer, Grunewald, Bismarckallee 22
 09 459 *Czarlinsky*, Kaufmann, W. Sächsische Str. 7
 01 460 *Dabbert*, Maurermeister, Charlottenburg, Cauerstr. 1
 04 461 *Dahnhardt*, Fabrikbesitzer, SO. Kottbuser Str. 8
 95 462 Dr. *E. Daffis*, Landgerichtsrat, W. Lietzenburger Str. 34
 06 463 *L. Daffis*, Bankdirektor, Rom, Piazza della Libertà 13
 11 464 Dr. *Dahl*, Professor, Steglitz, Bergstr. 10
 05 465 Dr. *L. Dahlheim*, NW. Brückenallee 16
 01 466 *P. Dahlheim*, Rentner, W. Von-der-Heydt-Str. 5
 97 467 *Dahms*, Kgl. Lotterie-Einnehmer, SW. Lindenstr. 42
 02 468 *Dalchow*, Weinhändler, Charlottenburg, Kaiserdamm 96
 08 469 *Damerow*, Kaufmann, Spandau, Lindenufer 29
 95 470 *Dammann*, Fabrikant, S. Luisenufer 34
 81 471 *P. Dammeier*, Bankier, SW. Kleinbeerenstr. 3

- 82 472 *R. Dammeier*, Maler, NW. Schleswiger Ufer 16
 95 473 Dr. *Dammer*, Professor, Dahlem, Altensteinstr. 37
 11 474 Dr. *Daniger*, Bankbeamter, Wilmersdorf, Berliner Str. 15
 93 475 Dr. *Danziger*, Justizrat, SW. Burggrafenstr. 16
 80 476 Dr. *Darmstaedter*, Professor, W. Landgrafenstr. 18a
 92 477 *Dase*, Weingroßhändler, SW. Alte Jakobstr. 16
 10 478 *David*, Bankier, NW. Thomasiusstr. 20
 94 479 Dr. *C. Davidsohn*, Privatdozent, W. Genthiner Str. 40
 09 480 Dr. *G. Davidsohn*, Arzt, Charlottenburg, Kantstr. 35
 02 481 *Heinr. Davidsohn*, Kaufmann, Charlottenburg, Mommsenstr. 46
 03 482 Dr. *Hugo Davidsohn*, Sanitätsrat, W. Kurfürstenstr. 20
 94 483 *K. Davidsohn*, Eisenbahn-Bauinspektor, Breslau, Striegauer Chaussee 5a.
 04 484 *Debus*, Kaufmann, C. Wallstr. 17/18
 92 485 *v. Dechend*, Oberstleutnant a. D., W. Pariser Str. 1
 09 486 *Deckert*, Kaufmann, NO. Winsstr. 11
 90 487 *Deegen*, Landgerichtsrat, W. Matthäikirchstr. 16
 87 488 *Dehnicke*, Hofschauspieler a. D., SW. Hornstr. 2
 05 489 *Deichen*, Fabrikbesitzer, NW. Alt-Moabit 61/62
 01 490 *Deichmann*, Rentner, Wilmersdorf, Eisenbahnstr. 39/40
 93 491 *Delbrück*, Bankier, W. Mauerstr. 61/62
 04 492 Dr. *Delius*, Kammergerichtsrat, W. Schaperstr. 32
 92 493 *Demmin*, Zivilingenieur, SW. Königgrätzer Str. 91
 06 494 Dr. *Demuth*, Syndikus, Charlottenburg, Schlüterstr. 34
 01 495 Dr. *Dennhardt*, Chemiker, SW. Yorkstr. 20
 99 496 *Devereux*, Rentner, Westend, Ulmenallee 10
 03 497 *Deyhle*, Fabrikant, SW. Markgrafenstr. 95
 07 498 Dr. *Dieckmann*, Oberverwaltungsgerichtsrat, W. Bayerischer Platz 12
 77 499 *Dielitz*, Bildnismaler, Charlottenburg, Berliner Str. 108
 03 500 *Diem*, Ingenieur, W. Fasanenstr. 10
 93 501 Dr. *Dierbach*, Sanitätsrat, C. Alexanderstr. 50
 07 502 *Diestel*, Kgl. Kammermusiker, Charlottenburg, Wielandstr. 40
 81 503 Dr. *Dieterici*, Professor, Geh. Reg.-Rat, Kiel, Niemannsweg 18
 03 504 Dr. *Ed. Dietrich*, Geh. Ober-Medizinalrat, Steglitz, Lindenstr. 34
 08 505 Dr. *W. Dietrich*, Oberlehrer, Gr.Lichterfelde-W., Bellevuestr. 70

- 06 506 *M. Dietz*, Geh. Hofrat, Schöneberg, Grunewaldstr. 74
 93 507 Dr. *R. Dietz*, Professor, Dresden, Sedanstr. 23
 95 508 *W. Dietz*, Reichsanwalt, Leipzig, Kaiser-Wilhelm-Str. 64
 99 509 *Dill*, Reichsbankbuchhalter, SO. Gröbenufer 5
 05 510 *Dilthey*, cand. jur., Grunewald, Siemensstr. 37
 05 511 *Dimmling*, Professor, Friedenau, Wiesbadener Str. 22
 93 512 *Dirks*, Kaufmann, Groß-Lichterfelde-O., Wilhelmstr. 8
 04 513 *O. Dittmann*, Fabrikbesitzer, NW. Altonaer Str. 7
 91 514 *P. Dittmann*, Fabrikbesitzer, NW. Klopstockstr. 33
 94 515 *Dittmer*, Hofsteinmetz, N. Invalidenstr. 33
 08 516 Dr. *Freih.v. Dobeneck*, Reg.-Referendar, Düren, Bismarckstr. 32
 99 517 Dr. *Dobrin*, Fabrikbesitzer, NW. Thomasiusstr. 10
 06 518 *Döbbelin*, Fabrikbesitzer, W. Schlüterstr. 43
 09 519 *Doegen*, Zahnarzt, W. Lützowstr. 92
 01 520 *Doench*, Landgerichtsdirektor, Frankfurt (Main), Wolfgangstr. 109
 83 521 *H. Döring*, Bankier, W. Corneliusstr. 3
 10 522 *J. Doering*, Amtsrichter, Charlottenburg, Suarezstr. 15
 09 523 *Dörschel*, Kgl. Dramaturg, Charlottenburg, Mommsenstr. 7
 98 524 *Doht*, Kaufmann, NW. Alt-Moabit 98
 07 525 Dr. *Dollhardt*, Arzt, NW. Lehrter Str. 46
 07 526 *Donat*, Geschäftsführer, C. Landsberger Str. 85
 09 527 Dr. *Donner*, Rechtsanwalt, N. Chausseestr. 115
 00 528 Dr. *Doren*, Professor, Leipzig, Waldstr. 52
 88 529 *Dorn*, Justizrat, W. Jägerstr. 19
 93 530 *A. Dotti*, Regierungsbaumstr., Charlottenbg., Leibnizstr. 55
 93 531 *F. Dotti*, Rittergutsbesitzer, Hönow bei Berlin
 92 532 *G. Dotti*, Rittergutsbesitzer, W. Kurfürstendamm 32
 11 533 Dr. *Doyè*, Regierungsrat, Wilmersdorf, Motzstr. 41
 80 534 Dr. *Draheim*, Prof., Friedenau, Schmargendorfer Str. 21
 05 535 *Drechsler*, Kaufmann, NW. Siegmundshof 22
 09 536 *Drescher*, Dipl.-Ingenieur, Hamburg, Uferstr. 17
 97 537 Dr. *F. Drewes*, Amtsgerichtsrat, Charlottenburg, Königsweg 31
 97 538 Dr. *H. Drewes*, Sanitätsrat, N. Chausseestr. 115
 10 539 *E. Dreyer*, Kaufmann, O. Dircksenstr. 6
 01 540 *H. Dreyer*, Vize-Konsul, W. Münchener Str. 47
 07 541 *W. Dreyer*, Zahnarzt, N. Kastanienallee 48
 04 542 Dr. *Droste*, Regierungsrat a. D., SW. Hafenplatz 6
 94 543 Dr. *Dührssen*, Professor, NW. Lessingstr. 35

- 07 544 *Duelberg*, Oberleutnant a. D., W. Motzstr. 61
 07 545 *Dürr*, Fabrikbesitzer, SO. Skalitzer Str. 2
 08 546 *Dütting*, Oberbaurat, Charlottenburg, Wielandstr. 17
 85 547 Dr. *Düvelius*, Sanitätsrat, NW. In den Zelten 19
 05 548 *Duisberg*, Fabrikbesitzer, W. Knesebeckstr. 54/55
 94 549 *Duncker*, Privatier, SW. Hornstr. 5
 07 550 *Dunkel*, Kaufmann, O. Fruchtstr. 59
 99 551 *Dunkelberg*, Amtsgerichtsrat, Charlottenburg, Waitzstr. 7
 03 552 *Dunsing*, Kaufmann, N. Kastanienallee 72
 03 553 *Dyhrenfurth*, Bankier, NW. Alsenstr. 7
 07 554 *A. Dzialoszynski*, Kaufmann, C. Hausvogteiplatz 6/7
 03 555 *J. Dzialoszynski*, Rechtsanwalt, W. Eichhornstr. 5
 97 556 *Ebel*, Professor, Charlottenburg, Suarezstr. 55
 04 557 *Ad. Ebeling*, Pastor, Sorau (N.-L.)
 94 558 Dr. *Aug. Ebeling*, Oberingenieur, Charlottenburg, Neue Kantstr. 3
 94 559 *E. Ebeling*, Kaufmann, SO. Schlesische Str. 30
 94 560 Dr. *M. Ebeling*, Professor, Direktor, Jüterbog, Schillerschule
 98 561 *Ebell*, Rentner, Neu-Ruppin, Rheinsberger Str. 18
 02 562 Dr. *Eberdt*, Kustos und Bibliotheksvorsteher, Grunewald, Gillstr. 5
 02 563 *H. Eberhardt*, Fabrikbesitzer, Charlottenburg, Bismarckstr. 102
 06 564 *R. Eberhardt*, Bankprokurist, Charlottenburg, Mommsenstr. 67
 08 565 Dr. *Eckert*, Stabsarzt, NW. Scharnhorststr. 35
 95 566 Dr. *A. Edel*, Sanitätsrat, W. Meinekestr. 12a
 08 567 Dr. *P. Edel*, Arzt, Charlottenburg, Carmerstr. 6
 09 568 *Edenfeld*, Bankvorsteher, SW. Leipziger Str. 66
 09 569 Dr. *G. Eger*, Referendar, W. Rauchstr. 5
 96 570 Dr. *H. Eger*, Geh. Justizrat, Erster Staatsanwalt, Essen (Ruhr), Dreilindenstr. 43
 02 571 *Eggers*, Buchhändler, Charlottenburg, Kantstr. 164
 08 572 *Eggert*, Ingenieur, Charlottenburg, Waitzstr. 24
 76 573 *Ehrenbaum*, Kursmakler, Grunewald, Douglasstr. 22
 96 574 Dr. *Ehrenberg*, Arzt, Zehlendorf, Lindenallee 21
 94 575 Dr. *Ehrenreich*, Privatdozent, W. Heilbronner Str. 4
 98 576 *A. Ehrich*, Kaufmann, W. Mauerstr. 95
 10 577 *F. Ehrich*, Kaufmann, W. Mauerstr. 95

- 96 578 *Eichel*, Landgerichtsrat, W. Gleditschstr. 9
 02 579 Dr. *Eichelbaum*, Chemiker, W. Augsburger Str. 11
 05 580 Dr. *Eichler*, Arzt, Partenkirchen, Sanatorium Dr. Wigger
 88 581 *Eichner*, Kaufmann, W. Hildebrandstr. 18
 08 582 *Eichstädt*, Apotheker, W. Münchener Str. 10
 10 583 *Eicke*, Kaufmann, Zehlendorf, Schwerinstr. 21
 07 584 *Eifler*, Kassierer, SW. Mariendorfer Str. 13
 10 585 *Eikmann*, Bankprokurist, Friedenau, Menzelstr. 13
 96 586 *Eikmeier*, Hotelbesitzer, NW. Schadowstr. 1b
 07 587 *Eilers*, Hofmalermeister, Charlottenburg, Kaiserdamm 105
 09 588 *Einsiedler*, Kaufmann, W. Gleditschstr. 28
 96 589 *Eisenmann*, Fabrikbesitzer, W. Königin-Augusta-Str. 46
 11 590 *Eisermann*, Architekt, W. Lindauer Str. 10
 10 591 *Eisex*, Zahnarzt, W. Kleiststr. 26
 05 592 Dr. *Eisfeld*, Sanitätsrat, SO. Reichenberger Str. 4
 02 593 *A. Eisner*, Generalagent, W. Marburger Str. 3
 07 594 *Herm. Eisner*, Kaufmann, SW. Kräusenstr. 35/36
 98 595 *Hugo Eisner*, Kaufmann, W. Stülerstr. 5
 10 596 *Ekert*, Schauspieler, W. Karlsbad 5
 06 597 Dr. *v. Elbe*, Landrat, Neuviéd
 98 598 *Elkan*, Kaufmann, Dessau, Medicusstr. 12
 11 599 *Elkisch*, Kgl. Baurat, Charlottenburg, Giesebrechtstr. 9
 98 600 *E. Ellon*, Bankier, SW. Friedrichstr. 219
 11 601 Dr. ing. *K. Ellon*, SO. Brückenstr. 6
 09 602 Dr. *Elsner*, Geh. Ob.-Regierungsrat, Gr.-Lichterfelde-West,
 Steinäckerstr. 27
 01 603 *Elster*, Fabrikbesitzer, NO. Neue Königstr. 67
 09 604 *Emisch*, Bankier, Groß-Lichterfelde-W., Bahnstr. 2
 07 605 *Emsmann*, Kontre-Admiral, Charlottenburg, Knesebeck-
 str. 80
 06 606 Dr. *Endell*, Chemiker, Halensee, Paulsborner Str. 9
 08 607 Dr. *G. Engel*, Zahnarzt, Barmen, Neuerweg 35a
 01 608 Dr. *H. Engel*, Geh. Sanitätsrat, N. Schönhauser Allee 172
 97 609 *H. Engel*, Professor, Charlottenburg, Kantstr. 40
 08 610 *Engelbert*, Geh. Justizrat, W. Landshuter Str. 16
 10 611 Dr. *Engelhardt*, Arzt und Stadtrat, Spandau, Stresow-
 platz 14/15
 90 612 Dr. *A. Engler*, Professor, Geh. Ober-Regierungsrat und
 Direktor des Kgl. botan. Gartens, Steglitz, Altensteinstr. 2
 04 613 *F. Engler*, Kaufmann, NW. Schiffbauerdamm 29
 09 614 Dr. *A. Eppens*, Chemiker, Charlottenburg, Giesebrechtstr. 11

- 08 615 *F. Eppens*, Kaufmann, Wilmersdorf, Xantener Str. 4
 10 616 *Eppenstein*, cand. med., Tempelhof, Kaiserin-Friedrich-
 Str. 5
 10 617 *Erbe*, Kaufmann, C. Niederwallstr. 5.
 93 618 *v. Erckert*, Kaiserl. Deutscher Gesandter, Santiago de Chile
 79 619 *Erich*, Bankdirektor, Südende, Berliner Str. 1
 99 620 *Heinr. Erler*, Oberleutnant, Schöneberg, Cheruskerstr. 34a
 91 621 *Herm. Erler*, Hofmusikalienhändler, W. Lutherstr. 48/49
 00 622 *Ermel*, Bankkassierer, S. Fontanepromenade 5
 94 623 *Ernecke*, Architekt, Gross-Lichterfelde-O., Chausseestr. 109b
 90 624 *A. Ernst*, Amtsrichter, Beeskow
 10 625 *Frans Ernst*, Lehrer, Neukölln, Ossastr. 44
 85 626 *Fried. Ernst*, Geh. Justizrat, Nikolassee, Prinz-Friedrich-
 Leopold-Str. 40
 99 627 *Eschenbach*, Justizrat, SW. Enckeplatz 3
 02 628 *Eschmann*, Kaufmann, S. Ritterstr. 111/112
 99 629 *Eskens*, Wirkl. Geh. Ober-Bergrat, Friedenau, Bismarck-
 str. 20
 05 630 *Essberger*, Oberingenieur, W. Münchener Str. 18
 97 631 *Esselbach*, Kaufmann, W. Württembergische Str. 36/37
 07 632 *Eulert*, Kaufmann, Steglitz, Belfortstr. 33
 11 633 Dr. *Exner*, Charlottenburg, Uhlandstr. 194
 05 634 *Faehndrich*, Kaufmann, W. Schwäbische Str. 9
 04 635 *Fässig*, Privatier, Charlottenburg, Leibnizstr. 25
 04 636 *Fahrig*, Verlagsbuchhändler, W. Speyerer Str. 18
 06 637 *Fahsel*, Architekt, Wilmersdorf, Helmstedter Str. 24
 00 638 *Falbe*, Fabrikdirektor, SO. Manteuffelstr. 77
 08 639 Dr. *Falck*, techn. Sekretär d. Städt. Vermessungsamtes,
 N. Lothringer Str. 6
 97 640 *Falcke*, Fabrikant, Schöneberg, Innsbrucker Str. 11
 96 641 *Falkenheim*, Bankier, W. Kurfürstendamm 253
 05 642 *Faschingbaur*, Kunstmaler, Treptow, Am Treptower Park 51
 02 643 *Faust*, Kaufmann, Schlachtensee, Viktoriastr. 71
 98 644 *Fehlert*, Zivilingenieur, Steglitz, Fichestr. 41
 06 645 *E. Fehr*, Bankvorsteher, Charlottenburg, Mommsenstr. 47
 09 646 Dr. *O. Fehr*, Augenarzt, W. Kurfürstendamm 211
 08 647 Dr. *Feig*, Regierungsrat, Charlottenburg, Berliner Str. 45
 81 648 *A. Feige*, Stadtrat a. D., W. Bülowstr. 81
 03 649 Dr. *S. Feige*, Rentner, W. Kurfürstendamm 180
 10 650 *Feigell*, Oberregierungsrat, W. Nürnberger Platz 3
 06 651 Dr. *L. Feilchenfeld*, Arzt, W. Bendlerstr. 27

- 06 652 Dr. *W. Feilchenfeld*, Sanitätsrat, Charlottenburg, Berliner Str. 154
- 96 653 Frhr. *v. Feilitzsch*, Subdirektor, W. Jägerstr. 24
- 09 654 *A. Feist*, Kaufmann, W. Spichernstr. 3
- 99 655 *R. Feist*, Polizeimajor, C. Burgstr. 4
- 96 656 *Feit*, Regierungsbaumeister, W. Von-der-Heydt-Str. 7
- 10 657 *Fellermeyer*, Kunstmaler, Wilmersdorf, Güntzelstr. 53
- 99 658 *v. Ferentheil*, Oberst z. D., Montreux, Hotel des Palmiers
- 11 659 *Fettback*, Amtsgerichtsrat, NO. Hufelandstr. 24
- 07 660 *Feuer*, Kommerzienrat, W. Kurfürstendamm 197/198
- 99 661 Dr. *Feustell*, Arzt, Grünau (Mark), Mittelstr. 3
- 94 662 *Fiedler*, Privatier, W. Kurfürstendamm 177
- 05 663 *Fiegel*, Amtsgerichtsrat, W. Prager Str. 12
- 08 664 Dr. *Fiegen*, Staatsanwalt, W. Lietzenburger Str. 25
- 05 665 *Fielitz*, Kaufmann, Greifswald
- 04 666 *Fieseler*, Handelsrichter, Wannsee, Bismarckstr. 24
- 95 667 Dr. *Finkelstein*, Professor, W. Lietzenburger Str. 1
- 10 668 Dr. *Finkh*, Chemiker, SO. Cuvrystr. 2
- 11 669 *Firmenich*, Generalagent, Wilmersdorf, Ringbahnstr. 246
- 04 670 Dr. *Fischel*, Arzt, W. Uhlandstr. 27
- 01 671 *Ad. Fischer*, Kommerzienrat, S. Hasenheide 72
- 09 672 *Alfr. Fischer*, Rechtsanwalt, W. Potsdamer Str. 121k
- 00 673 *D. Fischer*, Landrat, Grunewald, Karlsbader Str. 1
- 01 674 Dr. *E. Fischer*, Arzt, W. Lützowstr. 67
- 00 675 *F. Fischer*, Generalsekretär d. D. Fischerei-Vereins, SW. Dessauer Str. 14
- 94 676 *G. Fischer*, Geh. Rechnungsrat, SW. Wartenburgstr. 20
- 00 677 Dr. *Herm. Fischer*, Stadtschulrat, NW. Brückenallee 22
- 97 678 *H. Fischer*, Kaufmann, SW. Charlottenstr. 6
- 81 679 *K. Fischer*, Kaufmann, SW. Bergmannstr. 109
- 08 680 *O. Fischer*, Kaufmann, SO. Rungestr. 17
- 03 681 *P. Fischer*, Geh. Regierungsrat, Charlottenburg, Oranienstr. 15
- 00 682 Dr. *P. D. Fischer*, Wirkl. Geh. Rat, W. Bayreuther Str. 41
- 05 683 *Ph. Fischer*, Rektor, N. Gartenstr. 107a
- 89 684 Dr. *Flaischlen*, Sanitätsrat, W. Bülowstr. 10
- 11 685 Dr. *E. Flatau*, Rechtsanwalt, W. Hohenstaufenstr. 44
- 04 686 Dr. *L. Flatau*, Justizrat, Charlottenburg, Niebuhrstr. 78
- 95 687 Dr. *Flatow*, Arzt, W. Königin-Augusta-Str. 29
- 93 688 *Flechtner*, Fabrikbesitzer, W. Passauer Str. 22
- 98 689 *Fleischel*, Verlagsbuchhändler, Grunewald, Dachsberg 10

- 76 690 *Fleischhammer*, Geh. Hofjustizrat, W. Margaretenstr. 13
- 09 691 Dr. *P. Fleischmann*, Oberarzt a. d. Charité, NW. Alexanderufer 7
- 98 692 *S. Fleischmann*, Fabrikbesitzer, NW. Lessingstr. 5
- 00 693 Dr. *Flörshiem*, Arzt, W. Burggrafenstr. 18
- 04 694 *Flohr*, Kommerzienrat, N. Chausseestr. 35
- 95 695 *C. Flügel*, Legationsrat, Zehlendorf, Alsenstr. 26
- 05 696 *M. Flügel*, Rentner, SW. Lindenstr. 7
- 06 697 *Förstemann*, Kaufmann, SW. Großbeerenstr. 83
- 92 698 *C. Foerster*, Fabrikbes., Zehlendorf, Kaiserstr. 5
- 94 699 Dr. *F. Foerster*, Zahnarzt, NW. Sommerstr. 4
- 95 700 *P. Foerster*, Fabrikdirektor, Anklam, Blutslusterstr. 25
- 03 701 *Foersterling*, Ingenieur, NW. Paulstr. 34
- 03 702 *Follmann*, Geh. Regierungsrat, W. Achenbachstr. 4
- 93 703 *Fraatz*, Professor, Charlottenburg, Herderstr. 2
- 06 704 Dr. *P. Fraenckel*, Arzt, Charlottenburg, Mommsenstr. 15
- 95 705 *C. A. Fraenkel*, Fabrikbesitzer, W. Kurfürstendamm 245
- 03 706 Dr. *F. Fraenkel*, Sanitätsrat, SW. Königgrätzer Str. 108
- 12 *H. Fränkel*, Kaufmann, W. Potsdamer Str. 134
- 10 707 *J. Fraenkel*, Kaufmann, Charlottenburg, Lietzenseeufer 7
- 10 708 *K. Fraenkel*, stud. med., SW. Königgrätzer Str. 104
- 10 709 *M. Fraenkel*, Baumeister, W. Maaßenstr. 36
- 97 710 *P. Fraenkel*, Privatier, W. Bülowstr. 42
- 05 711 Dr. *P. Fränkel*, Arzt, Charlottenburg, Bismarckstr. 81
- 04 712 *M. Franck*, Kaufmann, W. Pariser Str. 18a
- 97 713 *M. Franck*, Rentner, W. Kurfürstenstr. 82
- 01 714 *Francke*, Kaufmann, Grunewald, Herthastr. 21
- 08 715 *A. Frank*, Bankbeamter, NW. Jagowstr. 39
- 99 716 Dr. *E. Frank*, Arzt, W. Lützowufer 14
- 99 717 Dr. *H. Frank*, Sanitätsrat, W. Keithstr. 4
- 99 718 Dr. *K. Frank*, Arzt, W. Münchener Str. 2
- 04 719 Dr. *Th. Frank*, Arzt, Sulzburg (Baden)
- 08 720 *W. Frank*, Ingenieur, NW. Paulstr. 28
- 01 721 Dr. *A. Franke*, Direktor, Grunewald, Brahmsstr. 15
- 06 722 *G. Franke*, Direktor, Charlottenburg, Dahlmannstr. 29
- 10 723 Dr. *R. Franke*, Fabrikbesitzer, W. Württembergische Str. 34
- 09 724 *Frankenbach*, Kaufmann, W. Ansbacher Str. 26
- 09 725 *C. Frankenstein*, cand. med., W. Bregenzer Str. 7
- 06 726 *J. Frankenstein*, Kaufmann, O. Mühlenstr. 6/7
- 07 727 *A. Frankfurter*, Bankvorsteher, Charlottenburg, Stuttgarter Platz 14

- 08 728 Dr. *E. Frankfurter*, Schriftsteller, W. Augsburger Str. 72
 07 729 Dr. *R. Frankfurter*, Rechtsanwalt, W. Passauer Str. 11 a
 04 730 *E. Frankfurter*, Kaufmann, Wilmersdorf, Trautenastr. 16
 04 731 *F. Frankfurter*, Fabrikbesitzer, W. Joachimsthaler Str. 17
 05 732 *Franz*, Buchdruckereibesitzer, Grunewald, Winklerstr. 13
 90 733 *Frech*, Geh. Ober-Justizrat, Kammerger.-Senatspräsid. a. D.,
 W. Bendlerstr. 10
 07 734 *Fredrich*, Amtsgerichtsrat, Gr.-Lichterfelde-W., Enzianstr. 4
 05 735 Dr. *Freudenthal*, Amtsgerichtsrat a. D., W. Motzstr. 34
 03 736 Dr. *F. S. Freund*, Arzt, Schöneberg, Mühlenstr. 19
 84 737 Dr. *Gg. Freund*, NW. Unter den Linden 69
 00 738 *H. Freund*, Professor, Charlottenburg, Königsweg 5
 12 *R. Freund*, Architekt, NO. Braunsberger Str. 23
 08 739 Dr. *Freundlich*, Arzt, N. Weißenburger Str. 28
 91 740 *P. Freyhan*, Oberlandesgerichtsrat, Frankfurt (Main),
 Königsteiner Str. 50
 95 741 Dr. *Th. Freyhan*, Arzt, W. Passauer Str. 1
 06 742 *Freymuth*, Bankdirektor, Charlottenburg, Goethestr. 80
 75 743 Dr. *Freytag*, Professor, Groß-Lichterfelde-W., Karlstr. 9
 02 744 *Fricke*, Bankier, Charlottenburg, Giesebrechtstr. 5
 97 745 *Frickert*, Kommerzienrat, SW. Bernburger Str. 14
 05 746 *M. Fridberg*, Kaufmann, S. Baerwaldstr. 69
 06 747 Dr. *P. Fridberg*, Arzt, S. Baerwaldstr. 69
 03 748 *Friebe*, Kaufmann, W. Krausenstr. 8
 96 749 Dr. *Edm. Friedeberg*, Amtsgerichtsrat, Weißensee,
 Albertinenstr. 19
 03 750 *Eg. Friedeberg*, Rentner, W. Fasanenstr. 25
 86 751 *F. Friedeberg*, Fabrikbes., NW. Unter den Linden 42
 93 752 Dr. *E. Friedel*, Arzt, Schwelm
 04 753 *M. Friedel*, Direktor, Zehlendorf, Lindenallee 5
 97 754 Dr. *Friedensburg*, Geh. Regierungsrat, Breslau 18,
 Güntherstr. 1
 04 755 *Friedensohn*, Kaufmann, W. Eislebener Str. 2
 01 756 Dr. *E. Friedheim*, Stabsarzt, Naumburg (Saale), Kadetten-
 korps
 97 757 *O. Friedheim*, Geh. Ober-Regierungsrat, C. Grunerstr. 5
 94 758 Dr. *Alfr. Friedländer*, Arzt, W. Martin Lutherstr. 91
 10 759 Dr. *C. E. Friedlaender*, Rechtsanwalt, SW. Wilhelmstr. 7
 92 760 *F. Friedländer*, Justizrat, W. Lützowstr. 46
 08 761 *H. Friedländer*, Kaufmann, W. Achenbachstr. 2
 11 762 *Herm. Friedländer*, Kaufmann, NW. Altonaer Str. 12

- 90 763 *J. Friedländer*, Neapel, Vomero, Villa Hertha
 95 764 *Leo Friedländer*, Justizrat, SW. Kochstr. 60
 81 765 *Leonh. Friedländer*, Rentner, W. Pallasstr. 12
 09 766 *Mart. Friedländer*, Bankbeamter, W. Behrenstr. 37/39
 97 767 *Max Friedländer*, Amtsgerichtsrat a. D., Wilmersdorf,
 Duisburger Str. 7
 08 768 *Moritz Friedlaender*, Direktor, W. Kalckreuthstr. 16
 09 769 *Moritz Friedländer*, Kaufmann, W. Tiergartenstr. 26 a
 04 770 *P. Friedländer*, Kaufmann, W. Hohenzollernstr. 13
 08 771 *P. Friedlaender*, Kaufmann, Breslau, Kurfürstenstr. 35
 05 772 Dr. *R. Friedländer*, Arzt, W. Tauentzienstr. 4
 04 773 Dr. *S. Friedländer*, Professor, NW. Flensburger Str. 21
 93 774 Dr. *F. Friedmann-Braun*, Landgerichtsdirektor, W.
 Nürnberger Str. 66
 95 775 *L. Friedmann*, Justizrat, W. Kronenstr. 4/5
 96 776 *A. Friedrich*, Rentner, SW. Königgrätzer Str. 39
 09 777 Dr. *E. G. Friedrich*, Königl. Bauinspektor, Nikolassee,
 von-Lück-Str. 10
 06 778 *Gust. Friedrich*, Gesanglehrer, Halensee, Kurfürsten-
 damm 152
 99 779 *M. Friedrich*, Kaufmann, SO. Engelufer 4
 11 780 *W. Friedrich*, Konditoreibesitzer, SW. Königgrätzer Str. 39
 03 781 *F. Friese*, Kaufmann, SW. Belle-Alliance-Str. 17
 80 782 Dr. *P. Friese*, Chemiker, NW. Karlstr. 5 b
 10 783 *Frischäuf.* Kaufmann, W. Luitpoldstr. 11
 05 784 *Frischmann*, Kaufmann, W. Geisbergstr. 33
 98 785 Dr. *G. Fritsch*, Professor, Geh. Medizinalrat, Gr.-Lichter-
 felde-O., Berliner Str. 30
 06 786 *H. Fritsch*, Geh. Oberjustizrat, Grunewald, Humboldtstr. 6 b
 05 787 *Fritsche*, Rechnungsrat, W. Kyffhäuser Str. 10
 00 788 Dr. *P. Fritze*, Sanitätsrat, Charlottenburg, Bismarckstr. 81
 90 789 *U. Fritze*, Geh. Oberjustizrat, W. Wormser Str. 4
 98 790 Dr. *Fritzschen*, Geh. Justizrat, SW. Hallesches Ufer 10
 05 791 Dr. *Frobenius*, Amtsrichter, Zielenzig (Neumark)
 93 792 Dr. *C. Fröhlich*, Professor, Augenarzt, W. Kurfürsten-
 damm 232
 09 793 Dr. *E. Froehlich*, Arzt, W. Nollendorfplatz 9
 10 794 Dr. *K. Fröhlich*, Arzt, NW. Lessingstr. 20
 10 795 *P. Froehlich*, Polizeileutnant, S. Hasenheide 54
 02 796 *W. Fröhlich*, Baumeister, Charlottenburg, Grolmanstr. 3
 90 797 *Froelich*, Medizinalrat, W. Sächsische Str. 73

- 02 798 *Frohmann*, Zahnarzt, W. Joachimsthaler Str. 6
 05 799 *Frohwein*, Buchhändler, Leipzig, Täubchenweg 17
 94 800 *Fromberg*, Kommerzienrat, W. Kurfürstenstr. 123
 95 801 *Fromm*, Geh.-Justizrat, Kammergerichtsrat, W. Speyerer Str. 1
 05 802 *C. Fuchs*, Kgl. Baurat, W. Bamberger Str. 46
 97 803 *E. Fuchs*, Rechtsanwalt, W. Bendlerstr. 27
 08 804 *F. Fuchs*, Zivilingenieur, W. Münchener Str. 46
 02 805 *H. Fuchs*, Kaufmann, W. Fasanenstr. 30
 08 806 *Martin Fuchs*, Kaufmann, NW. Mittelstr. 14
 95 807 *Max Fuchs*, Justizrat, W. Potsdamer Str. 121e
 96 808 *Rich. Fuchs*, Kaufmann, W. Lutherstr. 45
 10 809 *Rob. Fuchs*, Rentner, W. Kyffhäuser Str. 34
 98 810 Dr. *Fülles*, Arzt, Bad Liebenstein (Sachs.-Meiningen)
 86 811 Dr. *Fürbringer*, Prof., Geh. Medizinalrat, NW. Klopstockstr. 59
 05 812 *Fürderer*, Kaufmann, Tomaschow, Gouv. Petrikau (Russl.)
 08 813 *Fürstenberg*, Kaufmann, Wilmersdorf, Prinzregentenstr. 93/94
 02 814 Dr. *F. Fürstenheim*, Fabrikbesitzer, SO. Cöpenicker Str. 149
 11 815 *P. Fürstenheim*, Kaufmann, W. Kurfürstenstr. 148
 09 816 Dr. *Fürth*, Kammergerichtsrat, W. Kurfürstendamm 168
 06 817 Dr. *Gg. Fuhrmann*, Arzt, Neukölln, Pannierstr. 2/3
 02 818 Dr. *Gust. Fuhrmann*, Geh. Kriegsrat, W. Speyerer Str. 8
 98 819 *H. Fuhrmann*, Ober-Regierungsrat, W. Maaßenstr. 31
 02 820 *A. Gaedicke*, Kaufmann, W. Kaiserallee 17
 08 821 *M. Gaedicke*, Regierungsbaumeister, Stettin, König-Albert-Str. 40
 04 822 *Galleiske*, Oberregierungsrat, Posen, Neue Gartenstr. 45
 92 823 Dr. *Gallenkamp*, Geh. Oberregierungsrat, W. Landshuter Str. 1
 04 824 *Freiherr v. Gamp*, Wirkl. Geh. Oberregierungsrat, NW. Gr. Querallee 2
 04 825 *Ganz*, Assessor, W. Kalckreuthstr. 1
 94 826 *Garbe*, Geh. Baurat, Frohnau, Markgrafenstr. 86
 04 827 *Gareis*, Bankvorsteher, SW. Königgrätzer Str. 109
 08 828 *Garn*, Kaufmann, W. Potsdamer Str. 122c
 09 829 *Gartmann*, Kaufmann, O. Blumenstr. 15
 11 830 *Gassmann*, Kaufmann, W. Kurfürstenstr. 78
 06 831 Dr. *Gast*, Arzt, N. Monbijouplatz 10

- 04 832 *L. Gattel*, Fabrikbesitzer, N. Prinzenallee 58
 10 833 *M. Gattel*, Kaufmann, N. Prinzenallee 58
 08 834 Dr. *Gauer*, Sanitätsrat, Wilmersdorf, Berliner Str. 4
 91 835 *Gaulke*, Magistratssekretär, W. Winterfeldtstr. 14
 92 836 *Gause*, Kommerz.-Rat, Grunewald, Kunz-Buntschuh-Str. 1
 92 837 Dr. *Gauss*, Wirkl. Geh. Rat, W. Lützowufer 17
 96 838 *Gebauer*, Fabrikbesitzer, Charlottenburg, Berliner Str. 93
 05 839 Dr. *Gebert*, Zahnarzt, W. Kurfürstenstr. 76/77
 93 840 *Gebhard*, Rechtsanwalt, W. Keithstr. 14
 05 841 *Gebhardt*, Verlagsbuchhändler, W. Linkstr. 16
 97 842 *v. Gehring*, Geh. Regierungsrat, Potsdam, Weißenburger Str. 18
 07 843 *Gehrke*, Kaufmann, W. Schellingstr. 13
 00 844 *Geisler*, Bankdirektor, Groß-Lichterfelde-W., Kyllmannstr. 23
 92 845 *Geissler*, Landgerichtsrat, W. Lutherstr. 46
 01 846 Dr. *Geldermann*, Chemiker, Groß-Lichterfelde-O., Grabenstr. 12
 02 847 *Gemlau*, Landgerichtsrat, Charlottenburg, Grolmanstr. 14
 95 848 *W. Genest*, Direktor, Gr.-Lichterfelde-O., Boothstr. 16
 04 849 *W. Genest jr.*, Diplom-Ingenieur, Groß-Lichterfelde-O., Berliner Str. 57
 94 850 Dr. *Gensen*, Arzt, SW. Großbeerenstr. 68
 03 851 Dr. *H. Gensmer*, Sanitätsrat, W. Nürnberger Str. 8
 02 852 *St. Gensmer*, Senatspräs. a. Obergerverwaltungsgericht, W. Joachimsthaler Str. 28
 95 853 *F. George*, Kaufmann, S. Baerwaldstr. 69
 05 854 *H. George*, Hauptmann, Schweidnitz
 91 855 *R. George*, Bankier u. Handelsrichter, W. Lützowplatz 3
 06 856 *R. George jr.*, Bankier, W. Charlottenstr. 62
 09 857 *Georgi*, Zeichner, S. Alexandrinenstr. 86
 04 858 *E. Gerber*, Kaufmann, W. Kurfürstendamm 245
 06 859 *F. Gerber*, Amtsgerichtsrat, Halensee, Karlsruher Str. 9
 88 860 *Gerhard*, Justizrat, W. Wilhelmstr. 90
 08 861 Dr. *F. Gerlach*, Oberstabsarzt a. D., Wilmersdorf, Trautenaust. 14
 87 862 *O. Gerlach*, Wirkl. Geh. Oberregierungsrat a. D., Halensee, Georg-Wilhelm-Str. 20
 86 863 *Germershausen*, Senatspräsident am Kammergericht, Charlottenburg, Grolmanstr. 6
 04 864 *Gerson*, stud. phil., W. Viktoriastr. 26

- 91 865 Dr. *Gesenius*, Sanitätsrat, W. Karlsbad 15
 07 866 *Gestrich*, Architekt, NW. Spenerstr. 21
 82 867 *Geyer*, Geh. Rechnungsrat, Friedenau, Wielandstr. 13
 96 868 *Gfrörer*, Kaufmann, W. Ansbacher Str. 56
 07 869 *Giebel*, Kaufmann, S. Luisenufer 50
 88 870 Dr. *Gierke*, Prof., Geh. Justizrat, Charlottenbg., Carmerstr. 12
 06 871 *H. Giese*, Konsul a. D., Palmyra (New-York), U. S. A.
 06 872 *O. Giese*, Rentner, NW. Holsteiner Ufer 17
 99 873 *P. Giese*, Kaufmann, W. Geisbergstr. 29
 94 874 *R. Giese*, Bankbeamter, W. Schinkelplatz 1/2
 00 875 *Giesecke*, Rentner, W. Bamberger Str. 5
 01 876 Dr. *Gilg*, Prof., Kustos, Steglitz, Arndtstr. 34
 93 877 Dr. *J. Ginsberg*, Fabrikbesitzer, W. Karlsbad 7
 05 878 Dr. *M. Ginsberg*, Fabrikbesitzer, NW. Brückenallee 1
 05 879 Dr. *S. Ginsberg*, Augenarzt, SW. Königgrätzer Str. 100a
 09 880 *Girbig*, Prokurist, N. Schönhauser Allee 36/39
 04 881 Dr. *Glamann*, Städt. Obertierarzt, NO. Am Friedrichshain 14
 98 882 *Glanz*, Chemiker, W. Nürnberger Str. 1
 04 883 Dr. *A. Glaser*, Arzt, W. Augsburgsburger Str. 54
 04 884 Dr. *E. Glaser*, Arzt, W. Potsdamer Str. 36
 04 885 Dr. *Gleim*, Kaiserl. Gouverneur, Kamerun
 94 886 *Glinicke*, Fabrikbesitzer, Wilmersdorf, Nikolsburger Platz 2
 07 887 *Gloekner*, Eisenhüttenbesitzer, Tschirndorf (Nied.-Schl.)
 02 888 *Glogau*, Hauptmann a. D., NW. Scharnhorststr. 36
 04 889 *Godelmann*, Kaufmann, Charlottenburg, Knesebeckstr. 33
 97 890 *Godon*, Kaufmann, SW. Ritterstr. 64
 01 891 Dr. *Goedecke*, Arzt, W. Nürnberger Platz 3
 06 892 *Goemann*, Bankier, W. Lützowufer 1a
 94 893 *H. Görge*s, Professor, Dresden, Bernhardstr. 96
 94 894 Dr. *Th. Görge*s, Geh. Sanitätsrat, W. Motzstr. 4
 11 895 *F. Goerke*, Direktor, W. Maaßenstr. 32
 10 896 Dr. *O. Goerke*, Arzt, Charlottenburg, Kaiserdamm 113
 98 897 *R. Goerke*, Fabrikant, NW. Holsteiner Ufer 20
 06 898 *Görlich*, Kaufmann, W. Motzstr. 54
 04 899 *Görte*, Geh. Regierungsrat, SW. Oranienstr. 91
 10 900 *Goers*, Kommerzienrat, Grunewald, Bismarckallee 10
 04 901 *Goesche*, Bankbeamter, O. Grüner Weg 100
 12 *Götte*, Kapitän z. S., W. Frobenstr. 23
 98 902 Dr. *Goettinger*, Zahnarzt, W. Schöneberger Ufer 22
 95 903 *Goldheim*, Direktor, W. Victoria-Luise-Platz 7
 97 904 *E. Goldmann*, Justizrat, W. Potsdamer Str. 22a

- 03 905 *M. Goldmann*, Bankier, W. Kurfürstendamm 202
 08 906 *W. Goldmann*, Direktor, SO. Mariannenplatz 21
 95 907 Dr. *Goldscheider*, Professor, Geh. Medizinalrat, W. Dörnbergstr. 6
 08 908 *E. Goldschmidt*, Kaufmann, Charlottenbg., Hardenbergstr. 9a
 10 909 *F. W. Goldschmidt*, Kaufmann, W. Rankestr. 27
 08 910 *Hans Goldschmidt*, Verlagsbuchhändler, W. Hohenstaufenstr. 43
 94 911 Dr. *Hugo Goldschmidt*, Konservatoriums-Direktor, W. Matthäikirchstr. 33
 02 912 Dr. *M. Goldschmidt*, Arzt, NW. Ottostr. 1
 90 913 Dr. *P. Goldschmidt*, Prof., Steglitz, Hohenzollernstr. 7
 95 914 *A. Goldstein*, Justizrat, W. Bülowstr. 92
 05 915 *L. Goldstein*, Kaufmann, Charlottenburg, Leibnizstr. 95
 10 916 *R. Goldstein*, Referendar, Charlottenburg, Mommsenstr. 42
 11 917 Dr. *Goldstrom*, Rechtsanwalt, C. Königstr. 45
 93 918 *Golf*, Buchdruckereibesitzer, SO. Cöpenicker Str. 71
 06 919 *Golisch*, Bankvorsteher, W. Barbarossastr. 32.
 95 920 *Golling*, Rektor, O. Eckertstr. 16
 05 921 *Gollmick*, Lehrer, NW. Bremer Str. 54/55
 09 922 *Golz*, Lehrer, SW. Katzbachstr. 18
 09 923 *Gorgot*, Kaufmann, Schöneberg, Meininger Str. 5
 03 924 *Gossmann*, Justizrat, W. Martin-Luther-Str. 80
 09 925 *Gottlob*, Architekt, NW. Paulstr. 23
 07 926 *H. Gottschalk*, Stadtrat, Küstrin-Neustädt
 94 927 Dr. *S. Gottschalk*, Professor, W. Potsdamer Str. 108
 03 928 Dr. *Gottstein*, Sanitäts- und Stadtrat, W. Nürnberger Str. 67
 07 929 *Gottwald*, Kaufmann, W., Barbarossaplatz 1
 02 930 *Grabowsky*, Kaufmann, Biesenthal
 98 931 *A. Gradenwitz*, Rentner, W., Wichmannstr. 13a
 98 932 Dr. *F. Gradenwitz*, Fabrikbesitzer, W., Kurfürstenstr. 125
 03 933 *H. Gradenwitz*, Fabrikbesitzer, W. Ansbacher Str. 5
 03 934 *R. Gradenwitz*, Fabrikbesitzer, W. Kurfürstendamm 181
 10 935 *Gräfenberg*, Kaufmann, W. Kronenstr. 39/40
 07 936 *Graets*, Bankbeamter, W. Behrenstr. 68/69
 12 *Gramms*, Kgl. Lotteriedirektor, Friedenau, Saarstr. 18
 12 *Grass*, Eisenbahn-Ingenieur, W. Motzstr. 83
 07 937 *Grasshof*, Landgerichtsdirektor, Posen, Bitterstr. 13
 08 938 Dr. *Grasshoff*, Rechtsanwalt, W. Bülowstr. 21
 07 939 *Graul*, Architekt, S. Wilmsstr. 13
 02 940 *Grave*, Oberbuchhalter b. d. Reichshauptbank, SO. Naunynstr. 41

- 85 941 *Gravenstein*, Bankier, Charlottenburg, Grolmanstr. 4/5
 94 942 *Gregory*, Privatier, Charlottenburg, Kaiserdamm 105
 00 943 *R. Greifelt*, Kaufmann, N. Friedrichstr. 114
 92 944 *R. Greifelt*, Lehrer, SW. Katzbachstr. 9
 90 945 *Greiff*, Geh. Oberjustizrat, W. Lutherstr. 7/8
 98 946 *Grengel*, Ingenieur, N. Koloniestr. 12
 94 947 *Gressmann*, Hauptmann a. D., Zella-St. Blasii
 86 948 *Griep*, Rektor a. D., Pankow, Kavalierrstr. 25
 10 949 *Grob*, Kaufmann, SW. Oranienstr. 128
 97 950 *Grobe*, Kaufmann, Charlottenburg, Kaiserdamm 36
 09 951 Dr. *Groebe*, Professor, Halensee, Joachim-Friedrich-Str. 46
 05 952 *Groehling*, Kaufmann, C. Bischofstr. 10
 01 953 *Gröning*, Rechtsanwalt, W. Elßholzstr. 6
 02 954 *Groenland*, Bankbeamter, W. Neue Winterfeldtstr. 32
 99 955 Dr. *Grohmann*, Photochemiker, NW. Mittelstr. 38
 09 956 *Gronau*, Geh. Regierungsrat, Potsdam, Weißenburger Str. 14c
 95 957 *K. Gronau*, Oberst, Potsdam, Capellenbergstr. 3
 04 958 *M. Gronau*, Architekt, W. Potsdamer Str. 121d
 93 959 *Gronert*, Patentanwalt, W. Potsdamer Str. 118c
 02 960 Dr. *Groschuff*, Assistent b. d. phys.-techn. Reichsanstalt,
 W. Würzburger Str. 18
 70 961 *Alex. Gross*, Gymn.-Lehrer a. D., SW. Hagelberger Str. 23
 92 962 *Aug. Gross*, Kaufmann, S. Wassertorstr. 28
 08 963 *R. Gross*, Apothekenbesitzer, Rummelsburg, Alt-Box-
 hagen 30
 04 964 Dr. *K. Grosse*, Arzt, Hosterwitz-Pillnitz (Elbe)
 11 965 *M. Grosse*, Betriebsdirektor, Spandau, Schürstr. 6
 93 966 Dr. *B. Grosser*, Rentner, München-Planegg, Luisenstr. 33
 93 967 *E. Grosser*, Verlagsbuchhändler, SW. Wilhelmstr. 121
 07 968 Dr. *J. Grosser*, Sanitätsrat, W. Genthiner Str. 39
 93 969 Dr. *Grossmann*, Oberlehrer, Frankfurt (Main), Haidestr. 22
 92 970 *Grote*, Kaufmann, SW. Lankwitzstr. 2/3
 91 971 Dr. *Groth*, Professor, Charlottenburg, Leibnizstr. 82
 89 972 *Grün*, Zivilingenieur, SW. Yorkstr. 81
 94 973 *Grünwald*, Oberlehrer, W. Eislebener Str. 6
 08 974 *H. Grünfeld*, Professor, W. Lutherstr. 41/42.
 12 *M. Grünfeld*, Regierungsbaumeister, Charlottenburg,
 Schlüterstr. 53
 11 975 *Grünstein*, Ingenieur, Lankwitz, Luisenstr. 7
 93 976 *v. Gruner*, Rentner, NW. Klopstockstr. 2
 06 977 *B. Grunert*, Buchdruckereibesitzer, SW. Junkerstr. 16

- 11 978 *F. Grunert*, Kaufmann, SW. Hallesches Ufer 9
 10 979 *Grunow*, Oberregierungsrat, SW. Tempelhofer Ufer 28
 00 980 Dr. *Grunwald*, Arzt, SW. Friedrichstr. 41
 10 981 *Grzybowski*, Hauptmann, Halensee, Joachim-Friedrich-
 Str. 43
 08 982 Dr. *E. Günther*, Dozent, Essen (Ruhr), Pelmannstr. 30
 99 983 *F. Günther*, Professor, Schlachtensee, Eitel-Fritz-Str. 35
 08 984 Dr. *M. Günther*, Amtsrichter, W. Neue Winterfeldtstr. 19
 93 985 Dr. *Güntsche*, Professor, W. Württembergische Str. 27
 03 986 *Günzel*, Kaufmann, S. Fontanepromenade 4
 96 987 Dr. *Gueterbock*, Steglitz, Schillerstr. 10
 07 988 *Gugenheim*, Kommerzienrat, SW. Leipziger Str. 43/44
 01 989 *Guichard*, Staatsanwaltschaftsrat, Potsdam, Bassin 6
 08 990 Dr. *Ely Gumpert*, Arzt, Charlottenburg, Joachimsthaler
 Str. 6
 00 991 *Eug. Gumpert*, Rechtsanwalt, W. Marburger Str. 3
 07 992 *M. Gumpert*, Fabrikbesitzer, Charlottenburg, Uhland-
 str. 183
 03 993 *P. Gumpert*, Bankier, W. Kurfürstendamm 23
 11 994 *Gundermann*, Kaufmann, C. Dragonerstr. 16
 01 995 Dr. *Guradze*, Statistiker, NW. Levetzowstr. 16
 03 996 *Gurlt*, Fabrikbesitzer, W. Münchener Str. 14
 99 997 *Gutfeld*, Rechtsanwalt, SW. Hollmannstr. 21
 94 998 *Guth*, Justizrat, Charlottenburg, Bismarckstr. 115
 91 999 *Guthmann*, Kaufmann, W. Keithstr. 1
 10 1000 *A. Gutmann*, Zahnarzt, C. Alexanderstr. 71
 96 1001 Dr. *G. Gutmann*, Professor, Charlottenburg, Harden-
 bergstr. 19
 90 1002 *M. Gutmann*, Bankier, W. Stülerstr. 1
 11 1003 Dr. *v. Guttenberg*, Privatdozent, Charlottenburg, Pesta-
 lozzistr. 52a
 01 1004 *Gutfeld*, Rechtsanwalt, NW. Siegmundshof 20
 11 1005 *Guttmann*, Schriftsteller, W. Berchtesgadener Str. 4
 01 1006 *Guttsmann*, Fabrikdirektor, Grunewald, Königsallee 7a
 95 1007 *v. Gwinner*, Bankdirektor, W. Rauchstr. 1
 94 1008 *O. Haac*, Kaufmann, W. Dörnbergstr. 1
 95 1009 Dr. *P. Haac*, Justizrat, W. Kaiserallee 213/214
 85 1010 *Haack*, Geh. Oberjustizrat, W. Joachimsthaler Str. 33/34
 11 1011 *Haag*, Kaufmann, Groß-Lichterfelde-O., Kiesstr. 3
 92 1012 *Habedank*, Pfarrer, Malchow bei Berlin

- 05 1013 *Habekost*, Lehrer, NW. Wiciefstr. 26
 02 1014 *Habel*, Weinhändler, W. Unter den Linden 30
 03 1015 *A. Haberland*, Fabrikbesitzer, Grunewald, Königsmarckstr. 6
 01 1016 *G. Haberland*, Kommerzienrat, W. Maaßenstr. 36
 07 1017 *Habermann*, Kaufmann, Friedenau, Fehlerstr. 7
 00 1018 *Habicht*, Pastor, C. Friedrichsgracht 53/55
 04 1019 *Hadra*, Rechtsanwalt, W. Kanonierstr. 45
 09 1020 *Hagelberg*, Kaufmann, NW. Calvinstr. 10
 97 1021 *A. Hahn*, Kaufmann, W. Behrenstr. 32
 11 1022 *C. Hahn*, Zahnarzt, W. Münchener Str. 37
 92 1023 *Ed. Hahn*, Kaufmann, S. Luisenufer 7
 05 1024 Dr. *G. Hahn*, Fabrikbesitzer, W. Bellevuestr. 5a
 91 1025 Dr. *M. Hahn*, München, Ottostr. 13
 00 1026 *M. Hahn*, Kaufmann, W. Französische Str. 20
 03 1027 Dr. *Haike*, Privatdozent, W. Tauentzienstr. 7b
 10 1028 Dr. *Hailer*, Hilfsarbeiter am Kaiserl. Gesundheitsamt, Schöneberg, Vorbergstr. 10
 06 1029 Dr. *Haker*, Arzt, W. Martin-Luther-Str. 5
 04 1030 *Haller*, Direktor, Charlottenburg, Kaiserdamm 6
 91 1031 Dr. *Hallgarten*, München, Steinsdorfstr. 10
 03 1032 *B. Hamburg*, Bankier, W. Bleibtreustr. 34/35
 03 1033 *P. Hamburg*, Fabrikbesitzer, W. Bleibtreustr. 34/35
 96 1034 *C. Hamburger*, Rechtsanwalt, W. Potsdamer Str. 118c
 06 1035 Dr. *F. Hamburger*, Referendar, W. Landshuter Str. 2
 98 1036 *L. Hamburger*, Rechtsanwalt, W. Bülowstr. 21
 90 1037 *O. Hamburger*, Justizrat, SO. Cöpenicker Str. 121
 07 1038 Dr. *P. Hamburger*, Schriftsteller, Charlottenbg., Mommsenstr. 70
 99 1039 *Hamel*, Kaufmann, W. Steinmetzstr. 3
 72 1040 *G. Hammer*, Rentner, Crossen (Oder), Züllichauer Str. 16b
 96 1041 Dr. *O. Hammer*, Kammergerichtsrat, W. Lennéstr. 7
 02 1042 *P. Hammer*, Kaufmann, Gr.-Lichterfelde-W., Holbeinstr. 10
 75 1043 *R. Hammer*, Geh. Regierungsrat, Brandenburg (Havel), Hauptstr. 28
 10 1044 *Hammerschlag*, Kammergerichtsrat, W. Nürnberger Str. 35/36
 94 1045 *Hannemann*, Landgerichtspräsident, Konitz (Wpr.), Bahnhofstr. 60
 03 1046 *Hanns*, Verlagsbuchhändler, C. Nikolaikirchplatz 4/5
 96 1047 Dr. *v. Hanseemann*, Professor, Grunewald, Winklerstr. 27

- 10 1048 *v. Hantelmann*, Referendar, SW. Kreuzbergstr. 1
 08 1049 *Hantelmann*, Oberleutnant, Niederschöneweide, Brückenstr. 5
 07 1050 Dr. *Hantke*, Arzt, W. Kurfürstenstr. 83
 97 1051 *Harbers*, Versicherungs-Direktor, Frankfurt (Main), Mendelssohnstr. 53
 94 1052 *H. Hardt*, Kaufmann, W. Kurfürstendamm 229
 96 1053 *P. Hardt*, Bankbeamter, SO. Muskauer Str. 13
 08 1054 *Harm*, Rechnungsrevisor, W. Neue Winterfeldtstr. 17
 96 1055 *Harnisch*, Architekt, Charlottenburg, Bleibtreustr. 14
 98 1056 Dr. *Harries*, Professor, Kiel, Düsternbrookertweg 37
 02 1057 *Harrwitz*, Verlagsbuchhändler, Nikolassee, Normannenstr. 2
 86 1058 Dr. *A. Hartmann*, Prof., Geh. Sanitätsrat, Heidenheim (Brenz)
 05 1059 Dr. *E. Hartmann*, Ohrenarzt, W. Motzstr. 28
 92 1060 *H. Hartmann*, Königl. Schauspieler, Grunewald, Königsallee 34a
 98 1061 Dr. *K. Hartmann*, Assessor a. D., Ilten (Hannover)
 04 1062 *Hartog*, stellv. Bankdirektor, W. Kurfürstendamm 202
 04 1063 *Erich Hartung*, Apotheker, W. Göbenstr. 12
 01 1064 *Ernst Hartung*, Dekorationsmaler, SO. Wiener Str. 9
 97 1065 *H. Hartung*, Prof., Regierungs-Baumeister, Dresden-Altst., Ammonstr. 2
 01 1066 *Th. Hartung*, Oberlehrer, NW. Spenerstr. 8
 07 1067 *Harzer*, Kaufmann, Grunewald, Delbrückstr. 4
 89 1068 *Haselbach*, Fabrikant, W. Bamberger Str. 58
 04 1069 Dr. *Hasenknopf*, Oberstabsarzt, Straßburg (Elsaß), Nikolausring 35
 10 1070 *Hasert*, Ober-Ingenieur, Friedenau, Ringstr. 55
 93 1071 *Hasse*, Rentner, W. Rankestr. 6
 09 1072 *Hassinger*, Feuerwerks-Hauptmann, Tempelhof, Reinhardtstr. 1
 98 1073 Dr. *Hattwich*, Sanitätsrat, NW. Reichstagsufer 3
 10 1074 *Haumann*, stud. jur., N. Krausnickstr. 24
 01 1075 *Rich. Haupt*, Kaufmann, SW. Wilhelmstr. 10
 93 1076 *Rob. Haupt*, Kaufmann, SW. Großbeerenstr. 60
 89 1077 *Hauptner*, Fabrikbesitzer, Charlottenburg 2, Grolmanstr. 3
 98 1078 *Haus*, Kaufmann, Tempelhof, Privatstr. 24
 06 1079 *Hausknecht*, Regierungsrat, NW. Oldenburger Str. 7
 11 1080 Dr. ing. *Havestadt*, Regierungsbaumeister, Wilmersdorf, Helmstedter Str. 30
 12 Dr. *Hayn*, Augenarzt, W. Uhlandstr. 46

- 06 1081 *H. Hecht*, Kaufmann, Grunewald, Königsallee 35
 99 1082 Dr. *H. Hecht*, Regierungsrat u. Privatdozent, Charlottenburg, Uhlandstr. 193
 06 1083 Dr. *P. Hecht*, Frankfurt (Main), Mainzer Landstr. 151/153
 02 1084 *Hecker*, Oberleutnant, Metz, Straßburger Str. 76
 94 1085 Dr. *M. Hedemann*, Bankdirektor, W. Kaiserallee 18
 91 1086 *R. Hedemann*, Geh. Oberjustizrat, Landgerichtspräsident, Erfurt, Goethestr. 25
 02 1087 *Hegeler*, Schriftsteller, Weimar, Moltkestr. 17
 03 1088 Dr. *A. Heidemann*, Professor, S. Gneisenaustr. 47
 05 1089 *Heidenhain*, Oberleutnant, Bischofsburg (Ostpr.)
 04 1090 *Heidenreich*, Generalagent, W. Grunewaldstr. 71a
 11 1091 *Heil*, Oberingenieur, Wilmersdorf, Ringbahnstr. 260
 05 1092 *L. Heilborn*, Kaufmann, Charlottenburg, Bismarckstr. 82/83
 96 1093 *R. Heilborn*, Kaufmann, W. Düsseldorfer Str. 47
 00 1094 Dr. *Heilfron*, Professor, Amtsgerichtsrat, Charlottenburg, Fasanenstr. 6
 04 1095 Dr. *Heiligenstadt*, Präsident d. Kgl. Zentralgenossenschaftskasse, C. Am Zeughauser 2
 94 1096 Dr. *G. Heilmann*, Sanitätsrat, W. Ansbacher Str. 3
 95 1097 *H. Heilmann*, Kaufmann, N. Oranienburger Str. 33
 04 1098 *Heimann*, Ingenieur u. Patentanwalt, Westend, Kaiserdamm 36
 11 1099 *A. Heine*, Kgl. Eisenbahn-Direktor a. D., W. Kurfürstenstr. 101
 94 1100 Dr. *B. Heine*, Professor, München, Herzog-Heinrich-Str. 20
 98 1101 *C. Heine*, Justizrat, Gardelegen
 03 1102 Dr. *L. Heine*, Arzt, W. Nachodstr. 21
 01 1103 *Wilh. Heine*, Amtsgerichtsrat, NW. Bochumer Str. 10
 94 1104 *Wolfg. Heine*, Rechtsanwalt, NW. Turmstr. 4
 95 1105 Dr. *Heinecke*, Geh. Regierungsrat, NW. Wegelystr.
 06 1106 *F. Heinemann*, Bildhauer, Grunewald, Cecilienallee 4
 05 1107 *M. Heinemann*, Kaufmann, SO. Skalitzer Str. 34
 09 1108 *Heinicke*, Oberlehrer, S. Fontanepromenade 11
 03 1109 *Heinisch*, Kaufmann, Steglitz, Bismarckstr. 2
 91 1110 *E. Heinitz*, Justizrat, W. Mohrenstr. 56
 98 1111 Dr. *G. Heinitz*, Direktor, Wilmersdorf, Mecklenburgische Str. 58
 06 1112 *G. Heinrich*, Kaufmann, W. Pariser Str. 59
 98 1113 *H. Heinrich*, Kaufmann, NW. Josef-Haydn-Str. 1
 10 1114 *K. Heinrich*, Kaufmann, Charlottenburg, Havelstr. 14

- 94 1115 *M. Heinrich*, Kaufmann, NW. Holsteiner Ufer 3
 10 1116 *Heintzmann*, Staatsanwalt, Grunewald, Erdenerstr. 11a
 05 1117 *Heinze*, Fabrikbesitzer, W. Fasanenstr. 71
 00 1118 *Heise*, Kaufmann, Charlottenburg, Sybelstr. 41
 06 1119 Dr. *Heitmüller*, W. Uhlandstr. 29
 12 *Helbig*, Direktor, W. Luitpoldstr. 11
 11 1120 Dr. *M. Held*, Arzt, W. Friedrichstr. 78
 95 1121 *O. Held*, Kommerzienrat, W. Kurfürstendamm 26a
 97 1122 Dr. *Friedr. Heller*, Amtsrichter, Belgard (Pers.), Zimmerstr. 34
 07 1123 Dr. *H. Heller*, Chemiker, W. Neue Bayreuther Str. 7
 08 1124 *Helling*, Rentner, W. Potsdamer Str. 69
 07 1125 *Hellmund*, Prokurist, Wilmersdorf, Prinzregentenstr. 1/2
 95 1126 Dr. *Hellner*, Arzt, NO. Gr. Frankfurter Str. 33
 98 1127 *F. Hellwig*, Konsul, Marseille, Rue Va-à-la-Mer
 99 1128 *M. Hellwig*, Hauptmann u. Brigadeadjutant, Lübeck
 91 1129 *O. Hellwig*, Wirkl. Geh. Rat, W. Bayerischer Platz 2
 00 1130 *P. Hellwig*, Oberleutnant, Frankfurt (Oder), Ebertusstr. 5
 04 1131 Dr. *P. Hellwig*, Prof., Realschuldirektor, N. Badstr. 22
 99 1132 *Reinh. Hellwig*, Geh. Justizrat, W. Habsburger Str. 6
 96 1133 *Rich. Hellwig*, Landgerichtsrat, W. Kalckreuthstr. 13
 08 1134 Dr. *W. Hellwig*, Sanitätsrat, Neustrelitz, Augustastr. 23
 08 1135 Dr. *v. Helholt*, Fabrikbesitzer, Tegel, Hauptstr. 13
 90 1136 *Gg. Hempel*, Kaufmann, Mühlendorf b. Vordamm
 02 1137 *Gust. Hempel*, Buchdruckereibesitzer, W. Kurfürstendamm 179
 88 1138 *Hemptenmacher*, Wirkl. Geh. Oberregierungsrat, W. Hildebrandstr. 5
 09 1139 Dr. *Friedr. Henneberg*, Justizrat, Bankdirektor, W. Schöneberger Ufer 20
 03 1140 Dr. jur. *Fritz Henneberg*, W. Burggrafenstr. 17
 97 1141 *E. v. Hennig*, Rittmeister, Bonn, Poppelsdorfer Allee
 89 1142 *F. v. Hennig*, Professor, C. Alexanderstr. 8
 01 1143 *Hennig*, Amtsgerichtsrat, Templin
 03 1144 *Henning*, Rentner, W. Knesebeckstr. 51
 05 1145 Dr. *Henoch*, Gerichtsassessor, W. Magdeburger Str. 20
 05 1146 *Hensel*, Kaufmann, SW. Tempelhofer Ufer 1c
 99 1147 *E. Herbst*, Bankvorsteher, Schöneberg, Hauptstr. 18
 98 1148 *O. Herbst*, Bankvorsteher, NW. Turmstr. 27
 98 1149 *Herholz*, Ingenieur, Friedenau, Feurigstr. 4
 97 1150 Dr. *F. Hering*, Arzt, SW. Möckernstr. 66

- 09 1151 *W. Hering*, Bankvorsteher, Friedenau, Illstr. 14
 06 1152 *Herms*, Ziegeleibesitzer, Schlachtensee, Friedrich-Wilhelm-
 Str. 53.
 09 1153 *Herold*, Stadtbauinspektor, Halensee, Ringbahnstr. 119
 04 1154 *G. Herrfurth*, Geh. Rechnungsrat, W. Pallasstr. 14
 04 1155 Dr. *K. Herrfurth*, Schöneberg, Salzburger Str. 16
 03 1156 *G. Herrmann*, Kaufmann, SW. Alte Jakobstr. 17
 03 1157 *H. Herrmann*, Apothekenbesitzer, O. Thaerstr. 1
 96 1158 *M. Herrmann*, Kaufmann, SW. Wartenburgstr. 23
 99 1159 Dr. *P. Herrmann*, Rentner, W. Kurfürstendamm 48/49
 02 1160 *Rich. Herrmann*, Kaufmann, W. Lietzenburger Str. 53
 11 1161 *Rich. Herrmann*, Kaufmann, W. Augsburger Str. 68
 02 1162 *Herschel*, Rentner, Charlottenburg, Marchstr. 7
 07 1163 *F. Hertz*, Bankbeamter, SW. Hallesche Str. 21
 05 1164 Dr. *W. Hertz*, Amtsrichter, Flensburg, Toosbüystr. 4
 09 1165 *F. Hertzner*, Rentner, C. Kaiserstr. 25
 08 1166 *L. Hertzner*, Kaufmann, Charlottenburg, Carmerstr. 6
 97 1167 Dr. *Hertzsch*, Kammergerichtsrat, W. Landshuter Str. 5
 85 1168 *Herwarth*, Professor, Architekturmaler, Gr.-Lichterfelde-
 W., Holbeinstr. 51
 87 1169 *A. Herz*, Kaufmann, Wilmersdorf, Aschaffener Str. 22
 03 1170 *Heinr. Herz*, Fabrikbesitzer, W. Kurfürstendamm 43
 04 1171 *Herm. Herz*, Kommerzienrat, W. Unter den Linden 4a
 11 1172 *O. Herz*, Kaufmann, SO. Am Köllnischen Park 12
 94 1173 Dr. *Ph. Herzberg*, Sanitätsrat, W. Von-der-Heydt-Str. 6
 01 1174 Dr. *W. Herzberg*, Chemiker, W. Landshuter Str. 24
 11 1175 *H. Herzfeld*, Bankprokurist, W. Bülowstr. 105
 06 1176 Dr. *J. Herzfeld*, Arzt, W. Motzstr. 62
 12 *R. Herzner*, Baumeister, Zehlendorf, Auguststr. 7
 95 1177 *R. Herzner*, Kupferstecher, W. Bülowstr. 36
 87 1178 *B. Herzog*, Geh. Regierungsrat a.D., W. Lietzenburger Str. 39
 95 1179 *J. Herzog*, Landgerichtsrat a. D., W. Würzburger Str. 18
 95 1180 Dr. *L. Herzog*, Arzt, W. Schwäbische Str. 6
 09 1181 *v. Hesse*, Oberleutnant, Spandau, Plantage 3
 99 1182 Dr. *Heubach*, Arzt, NW. Am Weidendamm 1a
 04 1183 *Heudtlass*, Rechtsanwalt, Charlottenburg, Uhlandstr. 197
 97 1184 *J. v. d. Heyde*, Apothekenbesitzer, Charlottenburg, Wil-
 mersdorfer Str. 100/101
 04 1185 *P. v. d. Heyde*, Oberstleutnant, Straßburg (Els.), Koch-
 staden 5
 86 1186 *P. Heydemann*, Rechnungsrat, Schöneberg, Helmstr. 11

- 90 1187 Dr. *V. Heydemann*, Professor, Lankwitz, Kaulbachstr. 48
 93 1188 *v. d. Heyden*, Kaufmann, Groß-Lichterfelde-West, Ring-
 str. 72
 10 1189 *Heyden*, Kaufmann, W. Lützowufer 38
 01 1190 *Heydenhauss*, Hofzahnarzt, W. Potsdamer Str. 121a
 83 1191 Dr. *Heyder*, Geh. Sanitätsrat, W. Augsburger Str. 22
 97 1192 *Heyderhoff*, Kaufmann, SO. Melchiorstr. 10
 98 1193 Dr. *Heyl*, Sanitätsrat, W. Geisbergstr. 27
 03 1194 *A. Heymann*, Justizrat, O. Blumenstr. 39
 93 1195 *C. Heymann*, Fabrikbesitzer, W. Königin-Augusta-Str. 44
 88 1196 *G. Heymann*, Rentner, NW. In den Zelten 8
 97 1197 *Hjarup*, Fabrikbesitzer, N. Prinzenallee 24
 02_g 1198 Dr. *Hieronymus*, Professor, Kustos a. Botan. Museum,
 Steglitz, Grunewaldstr. 27
 98 1199 *Hildebrand*, Fabrikbesitzer, NW. Alsenstr. 8
 06 1200 Dr. *A. Hildebrandt*, Prof., Stabsarzt a. D., W. Sächsische
 Str. 70
 98 1201 Dr. *H. Hildebrandt*, Professor, Halle (Saale), Richard-
 Wagner-Str. 23
 11 1202 Dr. *P. Hildebrandt*, Oberlehrer, Westend, Hölderlinstr. 11
 97 1203 *Hildemann*, Oberst, Charlottenburg, Schlüterstr. 49/50
 99 1204 *Hilgers*, Prof., Bildhauer, Dahlem-Steglitz, Humboldtstr. 7
 06 1205 *Hille*, Kaufmann, Charlottenburg, Kantstr. 30
 07 1206 Dr. *Hillebrecht*, Stabsarzt, Mainz, Lauterenstr. 10
 04 1207 *Hillger*, Verlagsbuchhändler, W. Potsdamer Str. 124
 99 1208 *Himbeck*, Reg.-Baumeist. a. D., NW. Bundesratsufer 10
 09 1209 Dr. *Himmel*, Verlagsbuchhändler, W. Rankestr. 27
 97 1210 *Hindermann*, Kaufmann, NW. Josef-Haydn-Str. 1
 12 *Hinkel*, Kaufmann, Tempelhof, Luise-Henriette-Str. 2
 96 1211 Dr. *Hinrichs*, Arzt, W. Landshuter Str. 4
 95 1212 *A. Hirsch*, Kaufmann, W. Viktoriastr. 2
 99 1213 Dr. *K. Hirsch*, Arzt, W. Kurfürstendamm 181
 99 1214 *L. Hirsch*, Justizrat, W. Lützowstr. 66
 91 1215 Dr. *P. Hirsch*, Kammergerichtsrat, Charlottenburg, Harden-
 bergstr. 10
 05 1216 *W. Hirsch*, Kaufmann, Charlottenburg, Uhlandstr. 194a
 05 1217 Dr. *G. Hirschberg*, Arzt, N. Brunnenstr. 57
 02 1218 Dr. *H. Hirschberg*, Rechtsanwalt, W. Nollendorfstr. 15
 75 1219 *Jac. Hirschberg*, Rentner, W. Lennéstr. 6a
 97 1220 Dr. *Jul. Hirschberg*, Prof., Geh. Medizinalrat, NW.
 Schiffbauerdamm 26

- 11 1221 Dr. *P. Hirschberg*, Rechtsanwalt, SW. Königgrätzer Str. 27
 03 1222 *R. Hirschberg*, Bankier, Potsdam, Wilhelmsplatz 4/5
 11 1223 *Hirschbruch*, Kaufmann, NO. Jablonskistr. 17
 96 1224 Dr. *Hirschel*, Arzt, W. Lutherstr. 52
 91 1225 *G. v. Hirschfeld*, Kaufmann, Friedenau, Fregestr. 48
 10 1226 *A. Hirschfeld*, Rentner, W. Fasanenstr. 33
 07 1227 Dr. *B. Hirschfeld*, Arzt, O. Alexanderstr. 21
 12 *E. Hirschfeld*, Kaufmann, C. Jerusalemer Str. 31
 98 1228 *G. Hirschfeld*, Ingenieur und Patentanwalt, W. Kurfürstenstr. 75
 94 1229 Dr. *M. Hirschfeld*, Arzt, W. Neue Bayreuther Str. 6
 04 1230 *W. Hirschfeld*, Fabrikant, SW. Königgrätzer Str. 43
 06 1231 *Hirschmann*, Direktor, W. Lutherstr. 48/49
 05 1232 *Hirschson*, Schriftsteller, Charlottenburg, Bleibtreustr. 47
 98 1233 Dr. *J. Hirschwald*, Geh. Regierungsrat, Grunewald, Wangenheimstr. 29
 82 1234 Dr. *Hirse Korn*, Stadtrat, W. Landgrafenstr. 9
 11 1235 Dr. *His*, Prof., Geh. Medizinalrat, NW. Alexanderufer 1
 93 1236 *Hissink*, Direktor, NW. Hansafer 8
 93 1237 *v. Hohenburger*, Kgl. Schausp. a. D., Halensee, Friedrichsruher Str. 18
 00 1238 Dr. *Hoebel*, Oberkriegsgerichtsrat, Koblenz, Bahnhofstr. 38
 97 1239 *Höcker*, Schriftsteller, Westend, Lindenallee 37
 04 1240 Dr. *Höfer*, Reichstagsstenogr., Gr.-Lichterfelde-W., Gosslerstr. 24
 09 1241 *Hoefman*, Langerichtsrat, Wilmersdorf, Hildegardstr. 25
 09 1242 *Höhne*, Lehrer, Charlottenburg, Spielhagenstr. 14
 05 1243 *Hölck*, Justizrat, W. Rankestr. 9
 08 1244 Dr. *Hönig*, Ingenieur, W. Bleibtreustr. 34/35
 99 1245 Dr. *Hoeniger*, Professor, W. Kurfürstendamm 231
 94 1246 *Höpke*, Privatier, Charlottenburg, Bismarckstr. 114
 86 1247 Dr. *Hörmann*, Chemiker, Adlershof, Glienicke Weg
 98 1248 *Hoeter*, Ministerialdirektor a. D., W. Kurfürstendamm 220
 09 1249 *Hof*, Prokurist, O. Warschauer Str. 75
 10 1250 *Hofer*, Kunstmaler, W. Lietzenburger Str. 28
 02 1251 *Hoffers*, Apotheker, Karlshorst, Wildensteiner Str. 6
 09 1252 *A. Hoffmann*, Ober-Postassistent, SW. Bergmannstr. 10
 93 1253 Dr. *Ed. Hoffmann*, Wirkl. Geh. Ober-Reg.-Rat, Direktor im Reichs-Justizamt, W. Courbièrestr. 10
 04 1254 *Emil Hoffmann*, Geh. Oberbaurat, W. Wormser Str. 11

- 99 1255 *Erich Hoffmann*, Hauptmann, Steglitz, Schloßstr. 54
 04 1256 Dr. *Erich Hoffmann*, Professor, Bonn, Meckenheimer Allee 18
 95 1257 Dr. *F. Hoffmann*, Professor, Charlottenburg, Kaiser-Friedrich-Str. 58
 93 1258 Dr. *Hans Hoffmann*, Justizrat, NW. Händelstr. 8
 07 1259 Dr. *Herm. Hoffmann*, Medizinalrat, NW. Calvinstr. 14
 92 1260 *K. Hoffmann*, Verlagsbuchhändler, W. Potsdamer Str. 121 k
 06 1261 *K. Hoffmann*, Kaufmann, Friedenau, Bismarckstr. 1
 12 Dr. *M. K. Hoffmann*, Chemiker, W. Sigismundstr. 4
 98 1262 Dr. *O. Hoffmann*, Fabrikbes., Grunewald, Wangenheimstr. 38/39
 04 1263 Dr. *P. Hoffmann*, Prosektor, SO. Brückenstr. 10
 06 1264 *R. Hoffmann*, Rentner, NO. Greifswalder Str. 2
 92 1265 *W. Hoffmann*, Rentner, W. Landgrafenstr. 16
 98 1266 Dr. *Hoffmeister*, Amtsgerichtsrat, Wilmersdorf, Güntzelstr. 15
 91 1267 Dr. *Hofmeier*, Geh. Sanitätsrat, Nikolassee, An der Rehwiese 24
 09 1268 *Hofmeister*, Landgerichtsdirektor, Wilmersdorf, Trautenaust. 10
 05 1269 *Hoitz*, Geh. exped. Sekretär, O. Beymestr. 25
 06 1270 *Holbein*, Prokurist, NW. Brückenallee 11
 99 1271 Dr. *Holde*, Professor, Zehlendorf, Hauptstr. 11
 94 1272 *A. Holländer*, Prof., Kgl. Musikdirektor, W. Lutherstr. 12
 05 1273 Dr. *K. Holländer*, Rechtsanwalt, NW. Claudiusstr. 4
 90 1274 Dr. *Hollefreund*, Professor, SW. Grossbeerstr. 38
 10 1275 *Holstein*, Apothekenbesitzer, Wilmersdorf, Xantener Str. 8
 93 1276 Dr. *Holtz*, Geh. Ober-Regierungsrat, Charlottenburg 1, Berliner Str. 58
 04 1277 Dr. *Holz*, Sanitätsrat, Charlottenburg, Schlüterstr. 35
 00 1278 *Holzappel*, Kaufmann, SO. Michaelkirchstr. 9
 09 1279 Dr. *v. Homeyer*, Oberarzt, Schöneberg, Colonnenstr. 57/58
 92 1280 *Hommelsheim*, Geh. Oberregierungsrat, Potsdam, Spandauer Str. 1
 11 1281 *Hootz*, Staatsanwalt, Charlottenburg, Kantstr. 134 b
 08 1282 Dr. *Alfr. Hoppe*, Referendar, W. Königgrätzer Str. 123 b
 11 1283 *Arth. Hoppe*, Geh. exped. Sekretär, Friedenau, Sponholzstr. 45
 11 1284 *P. E. Hoppe*, Architekt, Halensee, Kurfürstendamm 70

- 10 1285 *Horn*, stellv. Direktor, Lankwitz, Waldmannstr. 3
 10 1286 Dr. *Hornemann*, Landgerichtsrat, NW. Alt-Moabit 119
 98 1287 *Horrwitz*, Rechtsanwalt, NW. Brückenallee 8
 03 1288† Dr. *Horstmann*, Professor, W. Karlsbad 12/13
 08 1289 *Hory*, Kaufmann, Friedenau, Wilhelmshöher Str. 25
 04 1290 Dr. *Hossenfelder*, Arzt, Cottbus
 06 1291 *Hotze*, Fabrikdirektor, N. Chausseestr. 85
 91 1292 Dr. *Housselle*, Reg.-Rat, Potsdam, Birkenstr. 10
 01 1293 Dr. *Hubatsch*, Realgymn.-Direktor, Charlottenburg, Schillerstr. 27/32
 00 1294 *H. Hübner*, Kaufmann, S. Planufer 91
 97 1295 *P. Hübner*, Postrat, W. Zietenstr. 23
 95 1296 *R. Hübner*, Geh. Hofrat, Charlottenburg, Leibnizstr. 97
 04 1297 Dr. *Hübschmann*, W. Gleditschstr. 53
 04 1298 Dr. *Hüffner*, Professor, Wilmersdorf, Holsteinische Str. 6
 04 1299 *Hülsberg*, Apotheker, Frohnau, Am Kaiserpark
 97 1300 *Huldschiner*, Kaufmann, W. Behrenstr. 32
 04 1301 *Hunger*, Oberlehrer, Zehlendorf, Heidestr. 19
 09 1302 Dr. *Huntemüller*, Assistent a. Kgl. Institut f. Infektionskrankheiten, N. Föhrer Str. 215
 89 1303 *Huot*, Geh. Hofrat, W. Elsholzstr. 15
 91 1304 Dr. *Huth*, Landgerichtspräsident, Gleiwitz, Klosterstr. 8
 10 1305 *Jaacks*, Pastor, Börzow b. Grevesmühlen (Mecklenburg)
 10 1306 *Jablonski*, Kaufmann, W. Luitpoldstr. 29
 05 1307 *Emil Jacob*, Geh. Kommerzienrat, W. Landgrafenstr. 12
 02 1308 *Ernst Jacob*, Fabrikbesitzer, SO. Mariannenplatz 21
 99 1309 Dr. *H. Jacob*, Sanitätsrat, SW. Gneisenaustr. 27
 11 1310 *E. Jacobi*, Kaufmann, W. Dörnbergstr. 7
 11 1311 *M. Jacobi*, Kaufmann, Charlottenburg, Sybelstr. 20
 07 1312 Dr. *v. Jacobs*, Wirkl. Legationsrat, Charlottenburg, Suarezstr. 16
 07 1313 *C. Jacobsohn*, Rechtsanwalt, Neukölln, Bergstr. 145
 04 1314 Dr. *H. Jacobsohn*, Arzt, N. Brunnenstr. 84
 96 1315 *M. Jacobsohn*, Geh. Justizrat, W. Linkstr. 1
 10 1316 *Jacobson*, Kaufmann, W. Kronenstr. 50/52
 02 1317 *Edm. Jacoby*, Kaufmann, W. Landgrafenstr. 14
 10 1318 Dr. *E. Jacoby*, Rechtsanwalt, Wilmersdorf, Xantener Str. 9
 09 1319 *Ew. Jacoby*, stud. jur., W. Matthäikirchstr. 11
 97 1320 *G. Jacoby*, Rentner, W. Uhlandstr. 157
 01 1321 Dr. *Jul. Jacoby*, Arzt, Charlottenburg, Berliner Str. 44

- 09 1322 Dr. *R. Jacoby*, Chemiker, Wilmersdorf, Xantener Str. 9
 11 1323 Dr. *S. Jacoby*, Arzt, S. Oranienstr. 144
 09 1324 *Jaedicke*, Kaufmann, Groß-Lichterfelde-W., Dürerstr. 16
 92 1325 *P. Jaeger*, Architekt, Lankwitz, Luisenstr. 26
 00 1326 Dr. *W. Jaeger*, Geh. Hofkammerrat, Charlottenburg, Bismarckstr. 67
 02 1327 *Fr. Jaffé*, Kgl. Baurat, W. Neue Winterfeldtstr. 28
 94 1328 Dr. *L. Jaffé*, Gerichts-Assessor, Wannsee, Königstr. 69
 07 1329 *P. Jaffé*, Kaufmann, SW. Großbeerenstr. 95
 97 1330 *Jahn*, Privatier, S. Annenstr. 1
 08 1331 *Janke*, Brauereidirektor, W. Landshuter Str. 32
 96 1332 Dr. *Alb. Jansen*, Ohrenarzt, Charlottenburg, Hardenbergstr. 12
 98 1333 *Alex. Jansen*, Rechtsanwalt, W. Hinter der Kath. Kirche 2
 09 1334 *Japha*, Kaufmann, Charlottenburg, Kaiserdamm 89
 95 1335 *Jaques*, Kaufmann, W. Luitpoldstr. 46
 09 1336 *Jaretski*, Rentner, Charlottenburg, Mommsenstr. 44
 87 1337 *Jaster*, Geh. Rechnungsrat, W. Kalckreuthstr. 7
 96 1338 *Jauernik*, Landgerichtsrat, Charlottenburg, Sybelstr. 26
 06 1339 *Jebens*, Regierungsbaumeister, W. Bregenzer Str. 12
 02 1340 Dr. *Jeserich*, Gerichtschemiker, Charlottenburg, Fasanenstr. 12
 04 1341 *Jeske*, Assessor, NW. Bochumer Str. 11
 06 1342 Dr. *M. Igel*, Regierungsbauführer a. D., W. Fasanenstr. 69
 03 1343 Dr. *S. Igel*, Sanitätsrat, SO. Engelufer 4
 07 1344 Dr. *Joachimsthal*, Professor, W. Genthiner Str. 16
 99 1345 Dr. *Joël*, Amtsrichter, Wilmersdorf, Xantener Str. 18
 05 1346 *John*, Rentner, Friedenau, Bismarckstr. 4
 02 1347 *Jolenberg*, Kaufmann, Charlottenburg, Schlüterstr. 25
 97 1348 *Joly*, Fabrikbesitzer, Klein-Wittenberg
 93 1349 *Jonas*, Rechtsanwalt, Eberswalde, Pfeilstr. 13
 94 1350 *de Jonge*, Bankier, W. Friedrichstr. 68
 03 1351 *F. Jordan*, Kaufmann, SW. Markgrafenstr. 107
 01 1352 Dr. *H. Jordan*, Kaufmann, SW. Markgrafenstr. 107
 01 1353 *M. Jordan*, Kaufmann, SW. Anhaltstr. 7
 03 1354 *P. Jordan*, Fabrikant, S. Ritterstr. 14
 07 1355 *A. Joseph*, Kaufmann, Charlottenburg, Schlüterstr. 34
 07 1356 Dr. *D. Joseph*, Professor, Charlottenburg, Schlüterstr. 32
 08 1357 Dr. *E. Joseph*, Arzt, W. Motzstr. 57
 11 1358 *J. Joseph*, cand. phil., Reinickendorf-West, Scharnweberstr. 117

- 02 1359 *L. Joseph*, Kaufmann, SW. Schützenstr. 8
99 1360 *M. Joseph*, Rentner, W. Tiergartenstr. 10
10 1361 *N. Joseph*, Bildhauer, W. Lützowstr. 44
98 1362 *Jossmann*, Rechtsanwalt, Gr.-Lichterfelde-O., Gerichtstr. 9
01 1363 *Jost*, Professor, SO. Melchiorstr. 8
93 1364 Dr. *Irmer*, Professor, Univ.-Kurator, Greifswald, Stein-
becker Str. 15
09 1365 Dr. *Isay*, Rechtsanwalt, SW. Belle-Alliance-Platz 13
01 1366 *Italiener*, Kaufmann, W. Magdeburger Str. 4
07 1367 *Jüterbock*, Zahnarzt, W. Steglitzer Str. 36
91 1368 *Juhl*, Fabrikbesitzer, Pankow, Berliner Str. 29
03 1369 *Juliusberg*, Landgerichtsdirektor, Wilmersdorf, Helm-
stedter Str. 28
94 1370 *Juliusburger*, General-Direktor, W. Behrenstr. 60/61
08 1371 *Junack*, Professor, C. Koppenplatz 9
93 1372 Dr. *Jung*, Geh. Sanitätsrat, SW. Grossbeerenstr. 11
88 1373 *Junk*, Verlagsbuchhändler, W. Kurfürstendamm 201
02 1374 *Just*, Fabrikbesitzer, Neukölln, Mariendorfer Weg 64
02 1375 *Kaehler*, exped. Sekretär, Gross-Lichterfelde-W., Augusta-
str. 3a
01 1376 *Kaehrn*, Ober-Kriegsgerichtsrat, Hannover, Ferdinand-
Wallbrecht-Str. 79
09 1377 *Kaempff*, Referendar, SO. Cöpenicker Str. 160
06 1378 *Kaempffer*, Staatsanwalt, NW. Dortmunder Str. 5
05 1379 *Käse*, Maurermeister, N. Nazarethkirchstr. 46
89 1380 *Kagermann*, Kaufmann, Treptow, Defreggerstr. 3
06 1381 *Kahle*, Kaufmann, SW. Oranienstr. 113/114
00 1382 *Kahtz*, Kaufmann, Stralau, Alt-Stralau 68
96 1383 *O. Kaiser*, Fabrikbes., Charlottenburg, Hardenbergstr. 9
92 1384 *S. Kaiser*, Kaufmann, W. Tauentzienstr. 18a
09 1385 Dr. *Kaldhne*, Stabsarzt, Metz, Salisstr. 2
01 1386 *B. Kalbe*, Privatier, W. Kurfürstendamm 234
03 1387 *P. Kalbe*, Fabrikbesitzer, W. Königin-Augusta-Str. 22
11 1388 *Kalischer*, Amtsgerichtsrat, W. Rosenheimer Str. 17
76 1389 Dr. *Kallenberg*, Professor, Gr.-Lichterfelde-W., Werder-
str. 14
03 1390 *E. Kallmann*, Architekt, SW. Kreuzbergstr. 24
10 1391 *E. Kallmann*, Fondsmakler, W. Lutherstr. 13
92 1392 *L. Kallmann*, Kursmakler, W. Maaßenstr. 35
05 1393 Dr. *Kammeyer*, Arzt, W. Uhlandstr. 28

- 91 1394 Dr. *Kanitz*, Sanitätsrat, W. Kleiststr. 33
07 1395 *F. Kann*, Bankier, Potsdam, Am Kanal 40
02 1396 Dr. *H. Kann*, Arzt, Charlottenburg, Kantstr. 35
07 1397 Dr. *Kantorowicz*, Chemiker, W. Neue Ansbacher Str. 14
01 1398 Dr. *Kanzow*, Arzt, Charlottenburg, Sybelstr. 62
83 1399 *Kapitsa*, Kaufmann, SO. Waldemarstr. 38
03 1400 *Karau*, Lehrer, NW. Havelberger Str. 3
99 1401 *Karchow*, Rentner, Halensee, Kurfürstendamm 109
96 1402 Dr. *Karewsky*, Professor, W. Meinekestr. 10
11 1403 *Karpes*, Dentist, SW. Markgrafenstr. 100
00 1404 *Karsch*, Kaufmann, W. Mohrenstr. 41
98 1405 Dr. *Karsten*, Landgerichtsdirektor, N. Straßburger Str. 6/8
94 1406 *Kassner*, Rentner, W. Winterfeldtstr. 34
06 1407 Dr. *Kastan*, Gerichtsassessor, Wilmersdorf, Xantener Str. 20
03 1408 Dr. *E. Katz*, Justizrat, W. Behrenstr. 17
10 1409 *H. Katz*, Kaufmann, W. Magdeburger Str. 22
05 1410 Dr. *H. Kaufmann*, Referendar, W. Potsdamer Str. 108
93 1411 Dr. *J. Kaufmann*, Arzt, New-York, 52 East 58 Street
06 1412 Dr. *L. Kaufmann*, Chemiker, W. Martin-Luther-Str. 2
06 1413 *P. Kaufmann*, Kaufmann, Sofia (Bulgarien)
96 1414 *S. Kaufmann*, Rentner, W. Potsdamer Str. 108
02 1415 *W. Kaufmann*, Kaufmann, W. Martin-Luther-Str. 80
05 1416 Dr. *Kaunhowen*, Kgl. Landesgeologe, Charlottenburg,
Kantstr. 95
08 1417 Dr. *Kaup*, Westend, Eichenallee 35
11 1418 *Kaussmann*, Fabrikbesitzer, S. Prinzessinnenstr. 19
00 1419 Dr. *Kautz*, Präsident d. Kanalamts, Kiel, Reventlowallee 8
06 1420 *E. Kayser*, Direktor, W. Neue Ansbacher Str. 9
01 1421 *F. Kayser*, Ober-Postinspektor, Trier
02 1422 *L. Kayser*, Justizrat, Weißensee, Berliner Allee 17
06 1423 *M. Kayser*, Kaufmann, W. Schöneberger Ufer 36a
04 1424 *R. Kayser*, Kaufmann, W. Luitpoldstr. 30
03 1425 *Kehrl*, Landgerichtsrat, W. Achenbachstr. 2
09 1426 *Hans Keibel*, Rentner, Charlottenburg, Fasanenstr. 19
82 1427 *Heinr. Keibel*, Generalkonsul, W. Taubenstr. 44/45
92 1428 *A. Keil*, Geh. Regierungsrat, NW. Altonaer Str. 34
94 1429 *R. Keil*, Bankier, NW. Altonaer Str. 29
96 1430 Dr. *E. Kelch*, Präsident des Bundesamts f. d. Heimatwesen,
Wirkl. Geh.Ob.-Reg.-Rat, Charlottenburg, Hardenbergstr. 37
09 1431 *F. Kelch*, Regierungsrat, Halensee, Auguste-Viktoria-Str. 4
01 1432 Dr. *C. Keller*, Oberarzt a. Charlottenbg. Krankenh., W.
Kurfürstenstr. 113

- 07 1433 *M. Keller*, Hofkunsthändler, W. Potsdamer Str. 122
 09 1434 *Kemmann*, Regierungsrat a. D., Grunewald, Wernerstr. 12
 92 1435 *Kempff*, Justizrat, Charlottenburg, Berliner Str. 168
 10 1436 *Kempinski*, Kaufmann, W. Leipziger Str. 25
 12 *Keppler*, Bankbeamter, SW. Hollmannstr. 41
 98 1437 *Kerl*, Bankbeamter, SW. Wilhelmstr. 139
 06 1438 *E. Kersten*, Major a. D., Schlachtensee, Alexanderstr. 5
 91 1439 *J. Kersten*, Fabrikant, N. Friedrichstr. 131
 95 1440 Dr. *Keuller*, Geh. Sanitätsrat, W. Marburger Str. 3
 06 1441 Dr. *H. Keyling*, Referendar, N. Gartenstr. 43
 96 1442 *Keyssner*, Amtsrichter, Pankow, Breitestr. 41
 89 1443 *Kiessling*, Verlagsbuchhändler, SW. Kleinbeerenstr. 26
 99 1444 *Kilian*, Ingenieur, N. Chausseestr. 42
 06 1445 *Kind*, Kaufmann, W. Barbarossastr. 30
 00 1446 *Kindel*, Geh. Oberjustizrat, Senatspräsident a. Kammergericht, W. Bayreuther Str. 35
 07 1447 *K. Kindermann*, Kaufmann, W. Potsdamer Str. 121d
 94 1448 *R. Kindermann*, Oberst a. D., Potsdam, Wörther Str. 8
 98 1449 *W. Kindermann*, Kaufmann, C. Niederwallstr. 35/36
 90 1450 *Kindler*, Erster Staatsanwalt, Liegnitz, Schubertstr. 5
 11 1451 *Kinne*, Oberlehrer, N. Invalidenstr. 102
 95 1452 Dr. *Kipp*, Rentner, NW. Werftstr. 15
 96 1453 Dr. *Kirchhoff*, Chemiker, Groß-Lichterfelde-O., Grabenstr. 30
 04 1454 *H. Kirchner*, Oberleutn. a. D., Südende, Brandenburgische Str. 15
 83 1455 *R. Kirchner*, Fabrikant, S. Brandenburgstr. 32
 95 1456 *Kirdorf*, Kaufmann, W. Markgrafenstr. 38
 08 1457 Dr. *Kirschbaum*, Rechtsanwalt, W. Genthiner Str. 5a
 03 1458 *Kirstein*, Kaufmann, NW. Altonaer Str. 12
 98 1459 *Kisker*, Geh. Ober-Reg.-Rat, Charlottenburg, Carmerstr. 11
 02 1460 *A. Kiss*, Kaufmann, S. Brandenburgstr. 39
 04 1461 *W. Kiss*, Privatier, Schöneberg, Grunewaldstr. 87
 11 1462 Dr. *Kisskalt*, Professor, NW. Dorotheenstr. 35
 01 1463 *Kittel*, Konservatoriums-Direktor, W. Potsdamer Str. 27b
 02 1464 *Kittner*, exped. Sekretär, W. Eisenacher Str. 38/39
 87 1465 *Klaar*, Rentner, W. Karlsbad 3
 07 1466 *Klähn*, Lehrer, Friedenau, Wilhelmshöher Str. 22
 98 1467 *Klaffenbach*, Bankprokurist, Wilmersdorf, Kaiserplatz 7
 99 1468 *Klamroth*, Bankdirektor, Halensee, Paulsborner Str. 9

- 11 1469 *Klatt*, Oberlehrer, Wilmersdorf, Berliner Str. 144
 11 1470 *Klauke*, Fabrikbesitzer, Charlottenburg, Kaiserdamm 21
 07 1471 *Kleeberg*, Versicherungsdirektor, SW. Monumentenstr. 17
 06 1472 *Kleemann*, Bankprokurist, W. Französische Str. 35/36
 98 1473 *G. Klehmet*, Direktor im Kais. Aufsichtsamt für Privatversicherung, W. Elßholzstr. 7
 98 1474 *R. Klehmet*, Wirkl. Geh. Legationsrat, W. Elßholzstr. 7
 00 1475 *Ad. Klein*, Schauspieler, Grunewald, Caspar-Theyß-Str. 18
 11 1476 *Arth. Klein*, Kaufmann, SW. Dessauer Str. 11
 02 1477 *P. Klein*, Fabrikbesitzer, Grunewald, Knausstr. 14
 06 1478 *G. Kleine*, Oberlehrer, Karlshorst, Augusta-Victoria-Str. 3
 05 1479 Dr. *L. Kleine*, Kammergerichtsrat, W. Bamberger Str. 16
 92 1480 *Klewe*, Bureauvorsteher im Berliner Pfandbriefamt, SW. Hagelberger Str. 44
 01 1481 *Klewer*, Rechnungsrat, W. Zietenstr. 24
 96 1482 *Kliemand*, Fabrikdirektor, Groß-Lichterfelde-W., Ladenbergstr. 3
 06 1483 *Klimitz*, Kursmakler, Halensee, Karlsruher Str. 3
 03 1484 *Klimsch*, Bildhauer, Charlottenburg, Bleibtreustr. 14
 08 1485 *E. Klinder*, Kaufmann, Neubabelsberg
 08 1486 *F. Klinder*, Kaufmann, Neubabelsberg
 10 1487 Dr. *Klinger*, Stabsarzt, NW. Luisenstr. 7
 05 1488 *Klingmann*, Fabrikbesitzer, SO. Wiener Str. 46
 93 1489 *v. Klitzing*, Geh. Oberfinanzrat, W. Potsdamer Str. 121c
 07 1490 Dr. *Klopstock*, Arzt, W. Potsdamer Str. 118c
 08 1491 *Klotzsch*, Geh. Oberregierungsrat, Charlottenbg., Droysenstr. 8
 08 1492 Dr. *Kluge*, Chefarzt d. Brandenburg. Provinzialanstalten, Potsdam
 12 *Knäsche*, Lehrer, N. Hochstr. 30
 04 1493 *Knapp*, Kaufmann, Friedenau, Bismarckstr. 5
 06 1494 *Knappe*, Fabrikbesitzer, Nieder-Schöneweide, Sedanstr. 10
 09 1495 *Knauer*, Fabrikbesitzer, Charlottenburg, Giesebrechtstr. 16
 04 1496 *Knebel*, Rechtsanwalt, Zehlendorf, Hauptstr. 1
 01 1497 *Knitschky*, Landgerichtsdirektor, Prenzlau
 05 1498 *Knobloch*, Landgerichtsrat, W. Schwäbische Str. 5
 93 1499 *M. Knöfel*, Kaufmann, Essen, Kettwiger Str. 1
 92 1500 *R. Knöfel*, Kaufmann, C. Burgstr. 28b
 07 1501 *Knoke*, Kaufmann, Wittenberg (Bez. Halle)
 98 1502 *Knoll*, Rentner, NO. Greifswalder Str. 2
 07 1503 *Knoop*, Kaufmann, W. Pfalzburger Str. 74
 93 1504 *Knop*, Fabrikbesitzer, NW. Klopstockstr. 50

- 93 1505 *M. Knopf*, Bankier, W. Lützowufer 5
09 1506 *P. Knopf*, Kaufmann, Charlottenburg, Giesebrechtstr. 10
03 1507 *W. Knopf*, Fabrikbesitzer, SW. Ritterstr. 62
01 1508 *Knopff*, Baurat, W. Matthäikirchstr. 17
07 1509 *Kobelt*, Direktor i. Reichs-Postamt, Wilmersdorf, Emser Str. 1
89 1510 *G. Kobligk*, Kaufmann, W. Kurfürstendamm 175/176
08 1511 *M. Kobligk*, Amtsgerichtsrat, Steglitz, Arndtstr. 40
07 1512 Dr. *Kobrak*, Arzt, NW. Alt-Moabit 83c
04 1513 *A. Koch*, Landgerichtsrat, Halensee, Kurfürstendamm 103/104
07 1514 Dr. *Fr. Koch*, Arzt, W. Augsburger Str. 66
04 1515 Dr. *F. Koch*, Elberfeld, Berg.-Märk. Bank
85 1516 *Fr. Koch*, Kgl. Baurat, W. Bendlerstr. 28
04 1517 *Mart. Koch*, Geh. Baurat, Charlottenburg, Grolmanstr. 51
91 1518 *Max Koch*, Rechtsanwalt, W. Burggrafenstr. 15
81 1519 *O. Koch*, Kaufmann, Groß-Lichterfelde-W., Drakestr. 41
04 1520 *R. Koch*, Regierungssekretär, Charlottenburg, Mommsenstr. 36
05 1521 *W. Koch*, Kaufmann, W. Meinekestr. 19
04 1522 *Kochmann*, Oberinspektor, W. Bamberger Str. 22
88 1523 Dr. *Köbner*, Prof., Wirkl. Admiralitätsrat, W. Matthäikirchstr. 28
03 1524 *B. Köhler*, Direktor i. Reichs-Postamt, W. Habsburger Str. 5
81 1525 *E. Köhler*, Wirkl. Geh. Oberfinanzrat, General-Direktor d. indirekt. Steuern, W. Bülowstr. 20
12 Dr. *H. Köhler*, Direktor, W. Haberlandstr. 5
02 1526 Dr. *J. Koehler*, Sanitätsrat, W. Kurfürstendamm 62
04 1527 *P. Koehler*, Lehrer, NW. Dortmunder Str. 14
97 1528 *Rich. Köhler*, Amtsgerichtsrat, Charlottenbg., Cauerstr. 2
09 1529 *Rud. Koehler*, Kaufmann, W. Kyffhäuserstr. 16
04 1530 *E. Köhn*, Regierungsbaumeister, Halensee, Paulsborner Str. 51
11 1531 *M. Köhn*, Kaufmann, NW. Calvinstr. 13
91 1532 *O. Köhn*, Kaufmann, Charlottenburg 2, Kantstr. 158
04 1533 *Th. Köhn*, Stadtbaurat a. D., Grunewald, Erdener Str. 11
92 1534 Dr. *C. Köhne*, Professor, W. Keithstr. 12
06 1535 *E. Köhne*, Rentner, W. Neue Winterfeldtstr. 34
02 1536 Dr. *Köhnke*, Archivar, Charlottenburg, Goethestr. 6
02 1537 *Köllich*, Rechnungsrat, Grunewald, Gillstr. 3
94 1538 *v. König*, Geh. Legationsrat, Schlachtensee, Heinrichstr. 4
10 1539 Dr. *König*, Arzt, Charlottenburg, Kaiserdamm 117

- 04 1540 Dr. *Königsberger*, Landrichter, W. Speyerer Str. 18
08 1541 Dr. *Koenigsdorf*, Arzt, W. Genthiner Str. 13
07 1542 *Könitzer*, Dipl.-Ingenieur, Zehlendorf, Mittelstr. 11
11 1543 *Köpp*, Kaufmann, Lichtenberg, Roederstr. 14/17
95 1544 *Koepfel*, Justizrat, Belgard a./Pers.
04 1545 *Körner*, Juwelier, Steglitz, Stubenrauchplatz 4
89 1546 Dr. *Körte*, Professor, Geh. Sanitätsrat, dirig. Arzt des Städt. Krankenh. am Urban, W. Kurfürstenstr. 114
00 1547 Dr. *Kötter*, Prof., Geh. Reg.-Rat, Charlottenburg, Oranienstr. 16
84 1548 *E. Koffka*, Justizrat, W. Fasanenstr. 68
92 1549 Dr. *J. Koffka*, Justizrat, Gr.-Lichterfelde-W., Dürerstr. 18
07 1550 Dr. *K. Koffka*, Privatdozent, Gießen, Bismarckstr. 45
09 1551 *O. Koffka*, Landrichter, NW. Kirchstr. 14
07 1552 Dr. *P. Koffka*, Geh. Ober-Justizrat, Senatspräsident am Kammergericht, NW. Siegmundshof 16
99 1553 Dr. *Kohler*, Amtsrichter, W. Olivaer Platz 7
07 1554 *Kohlstock*, Fabrikbesitzer, Cüstrin-Neustadt
09 1555 *Kohn*, Geh. Baurat, NW. Lessingstr. 56
07 1556 *G. Kolb*, Verbandsbaumeister, Lichtenberg, Normannenstr. 20
09 1557 *P. Kolb*, Architekt, Neukölln, Kaiser-Friedrich-Str. 212
99 1558 *Kollmorgen*, Kaufmann, SW. Lindenstr. 20/21
94 1559 Dr. *van Koolwyk*, Justizrat, Charlottenburg, Kantstr. 123
95 1560 *Kopetzky*, Kommerzienrat, W. Sigismundstr. 4a
10 1561 Dr. *A. Koppel*, Generalsekretär, W. Neue Winterfeldtstr. 24
02 1562 Dr. *F. Koppel*, Justizrat, W. Winterfeldtstr. 4
04 1563 *L. Koppel*, Geh. Kommerzienrat, W. Rauchstr. 22
10 1564 *Kopsch*, Hauptmann, Koblenz, Marsenbildchenweg 19
99 1565 Dr. *E. Korn*, Schriftsteller, Wilmersdorf, Trautenastr. 1
12 *O. Korn*, Kaufmann, W. Körnerstr. 3
06 1566 *Korth*, Kaufmann, W. Genthiner Str. 8
07 1567 *Kothe*, Kaufmann, Halensee, Johann-Sigismund-Str. 9a
96 1568 *Kottcke*, Professor, NO. Heinersdorfer Str. 27
08 1569 *G. Kraatz*, stud. agrar., Charlottenburg, Leibnizstr. 2
05 1570 Lic. *W. Kraatz*, Pfarrer, Charlottenburg, Kirchstr. 2
94 1571 Dr. *Kraaz*, Gewerberat, W. Pariser Str. 39/40
12 Dr. *Krabbo*, Professor, Lankwitz, Luisenstr. 7
98 1572 *Kracht*, Bankprokurist, W. Barbarossastr. 14
92 1573 Dr. *G. Krämer*, Professor, Wannsee, Königstr. 66
07 1574 *S. H. Kraemer*, Kaufmann, Wilmersdorf, Jenaer Str. 28.

- 08 1575 Dr. *W. Kraemer*, Rechtsanwalt, W. Schwäbische Str. 6
 95 1576 *B. Kraft*, Justizrat, W. Kurfürstendamm 59
 10 1577 *M. Kraft*, Geh. Hofrat, W. Augsburger Str. 8
 11 1578 *Krag*, Rechtsanwalt, Christiania, Kirkegaden 19
 07 1579 *Krahmann*, Bergingenieur u. Privatdozent, NW. Händelstr. 6
 98 1580 *Krakau*, Verlagsbuchhändler, Wilmersdorf, Xantener Str. 6
 05 1581 *Krakauer*, Bankprokurist, NW. Melanchthonstr. 18
 02 1582 *Kramer*, Fabrikdirektor, Friedrichshagen, Wilhelmstr. 49
 08 1583 Dr. *Kramm*, Arzt, N. Ackerstr. 81
 96 1584 *v. Kranold*, Wirkl. Geh. Oberregierungsrat, Eisenbahndir.-Präsident a. D., Wilmersdorf, Motzstr. 44
 11 1585 *Krapp*, cand. jur., W. Augsburger Str. 1
 97 1586 *Krasa*, Hofopernsänger, Charlottenburg, Sybelstr. 62
 94 1587 *E. Kraus*, Kaufmann, SW. Kommandantenstr. 55
 03 1588 *E. Kraus*, Kgl. Kammersänger, Charlottenburg, Leibnizstr. 48
 92 1589 *R. Kraus*, Hauptmann a. D., Charlottenburg, Kantstr. 104
 08 1590 *W. Kraus*, Verlagsbuchhändler, NW. Holsteiner Ufer 2
 91 1591 *Alb. Krause*, Hofzimmermeister, W. Lützowstr. 65
 89 1592 Dr. *Arth. Krause*, Prof., Gr.-Lichterfelde-W., Paulinenstr. 27
 81 1593 *E. Krause*, Stenograph, Gr.-Lichterfelde-O., Mittelstr. 3
 04 1594 *F. Krause*, Stadtbaurat, W. Potsdamer Str. 71
 93 1595 *M. Krause*, Kaufmann, Steglitz, Grunewaldstr. 44
 10 1596 Dr. *M. Krause*, Geh. Regierungsrat, W. Schaperstr. 19
 03 1597 *P. Krause*, Chemiker, Steglitz, Kaiser-Wilhelm-Str. 4
 02 1598 *R. Krause*, Bankbeamter, Friedenau, Handjerystr. 60
 08 1599 *Walt. Krause*, Kaufmann, SW. Markgrafenstr. 15
 03 1600 *Wilh. Krause*, General-Postkassenbuchhalt., NW. Lübecker Str. 46
 05 1601 *Krauthammer*, Fabrikbesitzer, Charlottenburg, Wielandstr. 29
 97 1602 *Kray*, Fabrikbesitzer, W. Keithstr. 8
 89 1603 *Krebs*, Ratsmaurermeister, W. Steglitzer Str. 2
 07 1604 *Krefeldt*, Kaufmann, Tempelhof, Schönburgstr. 9
 08 1605 *Krengel*, Oberrealschul-Gesanglehrer, N. Schönhauser Allee 44 Aufg. I
 01 1606 *Krenz*, Kaufmann, NW. Rathenower Str. 75
 05 1607 *Kres*, Kgl. Baurat, W. Passauer Str. 35
 11 1608 *Kretschmar*, Kaufmann, NW. Spenerstr. 30
 94 1609 *Kretschmar*, Bankier, W. Jägerstr. 9
 95 1610 *Kriegel*, Kaufmann, Schöneberg, Grunewaldstr. 85
 94 1611 *Krieger*, Rentner, W. Potsdamer Str. 63
 08 1612 *Kriener*, Kaufmann, Steglitz, Grenzbürgstr. 5
 00 1613 *Krische*, Major a. D., Hangelsberg
 07 1614 *Kristeller*, Kaufmann, NW. Klopstockstr. 53
 87 1615 Dr. *Krollick*, Prof., Realschuldir., N. 37 Weißenburger Str. 4 a
 12 *Kromrey*, Gerichtsassessor, Halensee, Kurfürstendamm 159
 09 1616 Dr. *Kron*, Sanitätsrat, W. Magdeburger Str. 14
 91 1617 *Krone*, Wiesbaden, Uhlandstr. 15
 79 1618 Dr. *Kronecker*, Geh. Justizrat, W. Schlüterstr. 38
 92 1619 Dr. *Kronenberg*, Schriftsteller, W. Margaretenstr. 13
 10 1620 Dr. *Kronfeld*, Referendar, NW. Brückenallee 34
 96 1621 *Emil Krüger*, Rektor, NO. Keibelstr. 31/32
 94 1622 *Eug. Krüger*, Kursmakler, C. Burgstr. 27
 09 1623 *F. Krüger*, Rentner, NO. Gr. Frankfurter Str. 35
 04 1624 *Hans Krüger*, Magistratssekretär, Steglitz, Hohenzollernstr. 5
 99 1625 Dr. *Herm. Krüger*, Oberlehrer, Charlottenbg., Pestalozzi-str. 2
 00 1626 *Hugo Krüger*, Kaufmann, NO. Virchowstr. 10
 98 1627 *J. Krüger*, Kommerzienrat, Gr.-Lichterf.-O., Bahnhofstr. 38
 93 1628 *M. Krüger*, Fabrikbesitzer, S. Gitschiner Str. 65
 08 1629 *W. Krüger*, Oberingenieur, Westend, Eschenallee 20
 05 1630 *Krünert*, Lehrer, O. Simon-Dach-Str. 6
 08 1631 Dr. *Krug*, Arzt, New-York, 13 East 41 Street
 12 *Krull*, Dipl.-Ingenieur, W. Marburger Str. 8
 01 1632 *F. Kruse*, Professor, Wilmersdorf, Weimarische Str. 11
 07 1633 *P. Kruse*, Kaufmann, O. Romintener Str. 38
 03 1634 *Kubisch*, Kaufmann, W. Mauerstr. 34
 98 1635 *Küchenmeister*, Kaufmann, W. Konstanzer Str. 10
 06 1636 *v. Kühlewein*, Regierungsrat a. D., W. Keithstr. 2
 97 1637 *A. Kühne*, Kaufmann, Charlottenburg, Schloßstr. 19
 92 1638 *F. Kühne*, Rentner, W. Joachimsthaler Str. 24
 10 1639 *Kulp*, Oberleutnant, Spandau, Falkenhagener Str. 19
 04 1640 *Kuhlo*, Professor, Charlottenburg, Schlüterstr. 16
 06 1641 *Kuhn*, Ingenieur, W. Ansbacher Str. 28
 02 1642† *Kuhse*, Seminar-Lehrer, Drossen
 04 1643 *Kulle*, Bankbeamter, N. Scharnhorststr. 22
 10 1644 *Kummer*, Major, Wilmersdorf, Uhlandstr. 138/139
 95 1645 *Kummrow*, Rektor a. D., NO. Braunsberger Str. 18

- 07 1646 *Kunitz*, Fabrikant, SO. Mariannenplatz 12
 06 1647 *Kunow*, Kgl. Bankbeamter, Hermsdorf, Bahnhofstr. 28
 12 *E. Kuntze*, Direktor, Wilmersdorf, Düsseldorf Str. 74
 05 1648 Dr. *G. Kuntze*, Professor, SW. Katzbachstr. 16
 08 1649 *Kunz*, Ingenieur, Charlottenburg, Kaiser-Friedrich-Str. 54a
 06 1650 *Kunze*, Kaufmann, SW. Schützenstr. 71
 97 1651 *A. Kurlbaum*, Rechtsanw., Leipzig, Sebastian-Bach-Str. 7
 93 1652 Dr. *F. Kurlbaum*, Geheimer Regierungsrat, Professor, W. Meinekestr. 5
 11 1653 Dr. *Kurth*, Kgl. Seehandlungsbeamter, SW. Wilhelmstr. 22a
 11 1654 *Kurtz*, Dekorationsmaler, SW. Gitschiner Str. 94a
 08 1655 *Kurtzhalss*, Geh. Registrar, Schöneberg, Apostel-Paulus-Str. 1
 97 1656 *Kutnewsky*, Professor, Hamburg, Eppendorfer Landstr. 30
 03 1657 *Kutscha*, Hofrat, W. Gossowstr. 9
 09 1658 Dr. *Kutscherow*, Assistent a. d. Univ., St. Petersburg, Alexandrowsky Prosp. 4

 10 1659 *Laas*, Professor, Charlottenburg, Clausewitzstr. 6
 08 1660 *Labitzke*, Braumeister, Neukölln, Jägerstr. 16
 94 1661 *Lach*, Direktor d. Handelsschule, S. Dresdener Str. 90
 91 1662 Dr. *Lachmann*, Fabrikbesitzer, W. Bellevuestr. 12a
 11 1663 *Lackner*, Rechtsanwalt, Wilmersdorf, Emser Str. 18
 03 1664 *B. Lademann*, Kaufmann, C. Burgstr. 3
 78 1665†*E. Lademann*, Geh. Justizrat, W. Kaiserallee 213/214
 07 1666 Dr. *K. Lademann*, Landrichter, W. Lietzenburger Str. 14
 94 1667 *O. Lademann*, Fabrikbes., Zehlendorf, Ahornstr. 3
 07 1668 *C. Ladewig*, Direktor, Gr.-Lichterfelde-W., Paulinenstr. 30
 09 1669 *H. Ladewig*, Referendar, W. Kronenstr. 4/5
 00 1670 Dr. *Laehr*, Arzt, Zehlendorf, Asyl Schweizerhof
 12 *D. Lahusen*, Geh. Konsistorialrat, W. Kanonierstr. 4
 08 1671 Dr. *Lammers*, Arzt, N. Elsasser Str. 21
 91 1672 Dr. *F. Landau*, Justizrat, W. Jägerstr. 58
 92 1673 Dr. *J. Landau*, Zahnarzt, W. Kurfürstenstr. 131
 08 1674 *L. Landé*, Landgerichtsdirektor, W. Olivaer Platz 9
 09 1675 *M. Lande*, Verlagsbuchhändler, Steglitz, Schloßstr. 53
 02 1676 *O. Landé*, Bankdirektor, W. Ludwigskirchstr. 10a
 02 1677 *P. Lande*, Kaufmann, Charlottenburg, Knesebeckstr. 46
 01 1678 Dr. *Landgraf*, Generalarzt, Charlottenburg, Carmerstr. 4
 93 1679 *v. Landmann*, Staatsminister a. D., München, Heßstr. 6
 93 1680 *Landsberg*, Kommerzienrat, W. Tiergartenstr. 32

- 08 1681 Dr. *M. Landsberger*, Magistratsassessor, W. Passauer Str. 36
 10 1682 Dr. *R. Landsberger*, Zahnarzt, W. Ansbacher Str. 15
 03 1683 Dr. *W. Landsberger*, Chemiker, Hannover, Limbergstr. 1
 92 1684 *Chr. Lange*, Ingenieur, W. Kurfürstendamm 224
 05 1685 *G. Lange*, Apotheker, NW. Schumannstr. 21
 09 1686 *M. Lange*, Gutsbesitzer, Palmnicken b. Fürstenwalde (Spree)
 78 1687 *P. Lange*, Direktor, SW. Markgrafenstr. 11/12
 97 1688 Dr. *R. Lange*, Gymnasialdirektor, NW. Bochumer Str. 8
 93 1689 *v. Langenn-Steinkeller*, Rittergutsbesitzer, Birkholz b. Friedeberg (Neumark)
 03 1690 Dr. *E. Langer*, Sanitätsrat, SW. Königgrätzer Str. 110
 10 1691 *H. Langer*, cand. med., SW. Königgrätzer Str. 110
 06 1692 *L. Langer*, Direktor, NW. Kronprinzenufer 7
 03 1693 *M. Langer*, Bankvorsteher, Charlottenburg, Lietzenseeufer 11
 89 1694 Dr. *Langner*, Sanitätsrat, N. Chaußeestr. 18
 04 1695 *Lantzke*, Bankdirektor, SO. Michaelkirchstr. 5
 01 1696 *La Quiante*, Privatier, N. Ackerstr. 136
 08 1697 *Laske*, Kaufmann, Charlottenburg, Englische Str. 25
 07 1698 *Lassberg*, Kaufmann, W. Tauentzienstr. 11
 00 1699 *Lassen*, Architekt, W. Bamberger Str. 5
 90 1700 *Lasser*, Magistrats-Baurat, S. Bärwaldstr. 14
 96 1701 *Lategahn*, Amtsgerichtsrat a. D., Groß-Lichterfelde-W., Drakestr. 23
 10 1702 *Latk*, Lektor, Südende, Steglitzer Str. 35
 08 1703 *Latté*, Kaufmann, W. Motzstr. 69
 07 1704 *Lauche*, Kaufmann, SO. Treptower Chaussee 2
 00 1705 *Laué*, Rechtsanwalt, SW. Kochstr. 9
 09 1706 *Lauermeier*, Kaufmann, NW. Klopstockstr. 25
 03 1707 *Lauffer*, Landgerichtsdirektor, Wilmersdorf, Landhausstr. 4/5
 05 1708 Dr. *Laury*, Zahnarzt, SW. Kochstr. 13a
 00 1709 Dr. *Lauterbach*, Regier.-Rat, W. Kurfürstendamm 38/39
 89 1710 *Lautherius*, Landger.-Rat a. D., W. Kaiserallee 18
 04 1711 Dr. *A. Lazarus*, Professor, Charlottenburg, Kantstr. 150a
 09 1712 *F. H. Lazarus*, Kaufmann, W. Lietzenburger Str. 44
 98 1713 *G. Lazarus*, Konservat.-Direktor, Groß-Lichterfelde-W., Dürerstr. 15
 06 1714 Dr. *Jul. Lazarus*, Arzt, W. Motzstr. 88
 11 1715 Dr. *Jul. Lazarus*, Professor, Geh. Sanitätsrat, W. Burggrafenstr. 18

- 10 1716 Dr. *Leander*, Rechtsanwalt, SW. Zimmerstr. 16/17
 10 1717 *Lebram*, Fabrikdirektor, W. Prager Str. 15
 10 1718 Dr. *C. Ledermann*, Rechtsanwalt, SW. Zimmerstr. 21
 97 1719 *H. Ledermann*, Rittergutsbes., Breslau, Kaiser-Wilhelm-Str. 190
 07 1720 Dr. *R. Ledermann*, Arzt, W. Mohrenstr. 7/8
 96 1721 Dr. *W. Ledermann*, Stadtrat, W. Kurfürstenstr. 78
 05 1722 *Leers*, Rechtsanwalt, SW. Lindenstr. 10
 07 1723 *Legeler*, Kaufmann, Charlottenburg, Mommsenstr. 27
 05 1724 Dr. *Lehfelddt*, Arzt, N. Elsasser Str. 11
 98 1725 Dr. *F. Lehmann*, Arzt, W. Karlsbad 25
 04 1726 *F. Lehmann*, Bankdirektor, Grunewald, Jagowstr. 7
 95 1727 *H. Lehmann*, Professor, SW. Katzbachstr. 12
 04 1728 *Joh. Lehmann*, Brauereidirektor, Schöneberg, Hauptstr. 122
 03 1729 *M. Lehmann*, Bankdirektor, Augsburg, Schälzlerstr. 13
 09 1730 Dr. *M. Lehmann*, Fabrikbesitzer, W. Bamberger Str. 18
 99 1731 *P. Lehmann*, Bankprokurist, Charlottenburg, Kaiserdamm 13
 97 1732 Dr. *R. Lehmann*, Regierungsrat, Grunewald, Knausstr. 10
 98 1733 Dr. *W. Lehmann*, Augenarzt, Wilmersdorf, Uhlandstr. 65/66
 07 1734 *W. Lehmann*, Rentner, SW. Hornstr. 10
 93 1735 Dr. *Lehmgrübner*, Professor, Groß-Lichterfelde-W., Holbeinstr. 20
 02 1736 Dr. *Lehnsen*, Dozent d. Rechte, Kiel, Esmarchstr. 55
 03 1737 *Lehrecke*, Kaufmann, Ferch bei Werder (Mark)
 10 1738 *Lehwess*, Kaufmann, W. Lützowplatz 3
 10 1739 *Leib*, Kaufmann, SW. Enckeplatz 4a
 92 1740 *Leibfried*, Weingroßhändler, W. Lützowufer 38
 09 1741 Dr. *Leichtentritt*, Arzt, W. Lützowstr. 42
 03 1742 Dr. *Leick*, Oberlehrer, Groß-Lichterfelde-W., Kommandantenstr. 85
 90 1743 *Leist*, Architekt, Friedenau, Gosslerstr. 27
 02 1744 *Leitholf*, Ingenieur, SW. Großbeerenstr. 55
 02 1745 *C. Lemcke*, Kaufmann, Halensee, Kurfürstendamm 144
 95 1746 *W. Lemke*, Lehrer, N. Pankstr. 78
 91 1747 *Lengnick*, Kaufmann, SW. Ritterstr. 66
 81 1748 *Lenz*, Rentner, Bauhof b. Fürstenberg (Meckl.)
 86 1749 Dr. *Leo*, Magistratsrat, W. Lützowufer 13
 94 1750 *Leon*, Fabrikbesitzer, W. Kurfürstendamm 22

- 92 1751 Dr. *Leppmann*, Medizinalrat, NW. Kronprinzenufer 22
 11 1752 *Lerche*, Magistratsassessor, Charlottenburg, Neue Kantstr. 11
 06 1753 *Lesser*, Kaufmann, W. Bleibtreustr. 32
 02 1754 *Lesshafft*, Kaufmann, NW. Elberfelder Str. 46
 97 1755 *Lestmann*, Fabrikbesitzer, NW. Heidestr. 34
 91 1756 *Leudesdorf*, Universitätssekretär, Oxford, 8 Bardwell Road
 11 1757 *Leue*, Kaufmann, Charlottenburg, Kantstr. 21
 91 1758 Dr. *Heinr Levin*, Arzt, W. Bülowstr. 85
 94 1759 *Hugo Levin*, Kaufmann, C. Hausvoigteiplatz 1
 02 1760 *L. Levin*, Kommerzienrat, W. Potsdamer Str. 27
 96 1761 *M. Levin*, Justizrat, Wittenberg (Bz. Halle), Clausstr. 57
 05 1762 Dr. *Levinsohn*, Privatdozent, W. Ansbacher Str. 15
 03 1763 Dr. *Levinson*, Historiker, W. Bamberger Str. 6
 04 1764 *Levinthal*, Bankbeamter, Charlottenburg, Wilmersdorfer Str. 92
 03 1765 *Ad. Levy*, Kaufmann, W. Wichmannstr. 13a
 08 1766 *Alfr. Levy*, Kaufmann, Charlottenburg, Wielandstr. 15
 08 1767 *F. Levy*, Kaufmann, W. Neue Winterfeldtstr. 34
 05 1768 *Mart. Levy*, Gerichts-Assessor, W. Motzstr. 9
 08 1769 Dr. *Max Levy*, Arzt, N. Badstr. 61
 02 1770 Dr. *Max Levy*, Arzt, Charlottenburg, Berliner Str. 54
 80 1771 *R. Levy*, Bankier, NW. In den Zelten 14
 01 1772 *Sal. Levy*, Fabrikbesitzer, Charlottenburg, Knesebeckstr. 33
 92 1773 Dr. *Seb. Levy*, Sanitätsrat, W. Magdeburger Str. 6
 11 1774 *Levysohn*, Kunstmaler, W. Uhlandstr. 167/168
 97 1775 Dr. *Lewandowski*, Arzt, W. Magdeburger Str. 5
 10 1776 *G. Lewin*, Kaufmann, W. Rankestr. 33
 07 1777 *M. Lewin*, Justizrat, SW. Prinz-Albrecht-Str. 3
 04 1778 Dr. *A. v. Lewinski*, Direktor, W. Augsburger Str. 9
 06 1779 *K. v. Lewinski*, Amtsrichter, NW. Tile-Wardenberg-Str. 9
 04 1780 Dr. *Lewinski*, Chemiker, W. Königin-Augusta-Str. 51
 09 1781 Dr. *F. Lewinsohn*, Referendar, Charlottenburg, Grolmanstr. 12
 02 1782 Dr. *J. Lewinsohn*, Rechtsanwalt, W. Geisbergstr. 33
 03 1783 *Lewisson*, Kaufmann, N. Friedrichstr. 131a
 91 1784 Dr. *B. Lewy*, Sanitätsrat, W. Kleiststr. 35
 98 1785 Dr. *F. Lewy*, Rechtsanwalt, W. Leipziger Str. 105
 08 1786 *L. Lewy*, Fabrikbesitzer, SW. Ritterstr. 41
 10 1787 Dr. *M. Lewy*, Chemiker, N. Chausseestr. 121
 06 1788 *P. Lewy*, Fabrikdirektor, SW. Ritterstr. 41
 89 1789 *A. Leyser*, Justizrat, Charlottenburg, Berliner Str. 161

- 11 1790 *E. Leyser*, Ingenieur, Eberswalde, Eisenbahnstr. 64
 06 1791 Dr. *M. Licht*, Stadtrat, Schöneberg, Meraner Str. 3
 00 1792 *O. Licht*, Hofspediteur, W. Starnberger Str. 6
 10 1793 *Lichtenstein*, Kaufmann, W. Sächsische Str. 73
 02 1794 *Lichtenstern*, Bankier, W. Kronenstr. 57
 81 1795 *Liebe*, Schöneberg, Erdmannstr. 4
 04 1796 *A. Liebeherr*, Baumeister, SW. Lindenstr. 112
 92 1797 *H. Liebeherr*, Lehrer, N. Danziger Str. 69
 80 1798 Dr. *Liebermann*, Prof., Geh. Reg.-Rat, W. Matthäikirchstr. 29
 10 1799 *A. Liebrecht*, Magistrats-Assessor, NW. Jagowstr. 43
 05 1800 *B. Liebrecht*, Justizrat, Charlottenburg, Knesebeckstr. 29
 09 1801 *Lieck*, Rechnungsrat, NW. Spenerstr. 28
 02 1802 *Liedtke*, Rechtsanwalt, W. Blumeshof 12
 99 1803 *Lienau jr.*, Musikalienhändler, W. Französische Str. 23
 94 1804 Dr. *G. Liepmann*, Landgerichtsdirektor, W. Rankestr. 16
 10 1805 *H. Liepmann*, Kaufmann, Charlottenburg, Mommsenstr. 12
 91 1806 Dr. *P. Liepmann*, Amtsgerichtsrat a. D., Charlottenburg, Knesebeckstr. 15
 07 1807 Dr. *W. Liepmann*, Frauenarzt, W. Kurfürstenstr. 33
 97 1808 *Lietzmann*, Rechtsanwalt, Fritziar (Hessen)
 04 1809 *Lilge*, Direktor, Charlottenburg, Wielandstr. 15
 02 1810 *B. Liliensfeld*, Kaufmann, W. Magdeburger Platz 4
 09 1811 Dr. *C. Liliensfeld*, Arzt, Charlottenburg, Giesebrechtstr. 13
 87 1812 *Lilienthal*, Justizrat, W. Eislebener Str. 4
 87 1813 *Linckelmann*, Maler und Realschul-Zeichenlehrer, S., Baerwaldstr. 62
 09 1814 *E. Lindau*, Kaufmann, W. Haberlandstr. 2
 99 1815 *Gg. Lindau*, Kaufmann, Charlottenburg, Englische Str. 23
 95 1816 Dr. *Gust. Lindau*, Professor, Gr.-Lichterfelde-W., Moltkestr. 3
 88 1817 Dr. *M. Lindau*, Kaufmann, Charlottenburg, Kantstr. 164
 08 1818 Dr. *Linde*, Staatsanwalt, Grunewald, Wallotstr. 19
 96 1819 *D. Lindemann*, Kaufmann, W. Stülerstr. 8
 97 1820 Dr. *E. Lindemann*, Direktor, Grunewald, Parkstr. 6
 97 1821 Dr. *Lindig*, Wirkl. Geh. Oberregierungsrat, Wilmersdorf, Prinzregentenstr. 9/10
 06 1822 *Lingner*, Kaufmann, Leipzig, Gustav-Adolf-Str. 1
 94 1823 *Linsenbarth*, Kaufmann, SW. Alexandrinenstr. 29a
 11 1824 *v. Linsingen*, Senatspräsident a. Kammergericht, W. Prager Str. 8

- 01 1825 *Lipinski*, Lehrer, N. Neue Hochstr. 28
 03 1826 Dr. *Lipmann-Wulf*, Arzt, W. Nettelbeckstr. 9
 09 1827 Dr. *L. Lippmann*, Fabrikbesitzer, Charlottenburg, Grolmanstr. 6
 98 1828 *M. Lippmann*, Kaufmann, W. Kurfürstendamm 226
 03 1829 *Lipstein*, Fabrikbesitzer, W. Motzstr. 68
 93 1830 *Lisco*, Justizrat, W. Mauerstr. 37
 10 1831 *Lissner*, Justizrat, C. Alexanderstr. 50
 08 1832 *List*, Lehrer, Charlottenburg, Cauerstr. 13
 02 1833 Dr. *M. Litthauer*, Spezialarzt f. Chirurgie, W. Lützowstr. 44
 04 1834 Dr. *S. Litthauer*, Chemiker, W. Blumeshof 15
 90 1835 *Lobe*, Justizrat, NW. Dorotheenstr. 42
 10 1836 *Loebell*, Handelsagent, W. Neue Winterfeldtstr. 48
 98 1837 *Löckell*, Professor, W. Düsseldorfer Str. 5
 01 1838 Dr. *Löhlein*, Geh. Sanitätsrat, NW. Albrechtstr. 25
 09 1839 Dr. *Loesener*, Kustos a. Kgl. Botan. Museum, Steglitz, Humboldtstr. 28
 09 1840 Dr. *Lövinsohn*, Arzt, Charlottenburg, Wielandstr. 13
 06 1841 *Loevy*, Fabrikbesitzer, N. Gartenstr. 96
 10 1842 *Ernst Loewe*, Kaufmann, Charlottenburg, Joachimsthaler-Str. 41
 92 1843 *Eug. Loewe*, Landgerichtsrat, W. Uhlandstr. 30
 04 1844 *F. Loewe*, Rechtsanwalt, NW. Friedrichstr. 154
 11 1845 Dr. *M. Loewe*, Rechtsanwalt, NW. Friedrichstr. 154
 05 1846 Dr. *Loewengard*, Arzt, W. Maassenstr. 13
 08 1847 Dr. *Löwenherz*, Privatdozent, W. Bayreuther Str. 42
 07 1848 Dr. *J. Löwenstein*, Arzt, NO. Landsberger Str. 110
 09 1849 *P. Loewenstein*, Kammergerichtsrat, W. Würzburger Str. 9
 06 1850 Dr. *S. Löwenstein*, Rechtsanwalt, NW. Siegmundshof 10
 08 1851 Dr. *W. Loewenstein*, W. Eislebener Str. 6
 99 1852 *A. Loewenthal*, Bankdirektor, W. Matthäikirchstr. 28
 11 1853 *K. Loewenthal*, Kaufmann, C. Burgstr. 26
 09 1854 Dr. *A. Loewy*, Professor, W. Kurfürstenstr. 25
 94 1855 Dr. *P. Loewy*, Landgerichtsrat, W. Buchenstr. 3
 07 1856 Dr. *Lohmann*, Chemiker, Hamburg, Beim Andreasbrunnen 3
 94 1857 Dr. *Lohnstein*, W. Nürnberger Str. 64
 94 1858 *Lohse*, Kommerzienrat, NW. Moltkestr. 1
 11 1859 *London*, Kaufmann, NO. Am Friedrichshain 9
 09 1860 *Lorenz*, Architekt, NW. Cuxhavener Str. 18
 98 1861 *Loubier*, Patentanwalt, Steglitz, Schillerstr. 4

- 11 1862 *Lowitsch*, Bankbeamter, W. Pariser Str. 38
 00 1863 *Lucke*, Kaufmann, Treptow, Am Treptower Park 54
 02 1864 *Ludwig*, Kaufmann, NW. Wilhelmshavener Str. 55
 92 1865 *Lücke*, Kaufmann, C. Kaiser-Wilhelm-Str. 18f
 03 1866 *Lüddeckens*, Prokurist, Friedenau, Gosslerstr. 23
 05 1867 *Lüders*, Fabrikant, NO. Greifswalder Str. 209
 05 1868 *Lüdicke*, Rechtsanwalt, C. Spandauer Str. 46
 91 1869 *Lüthke*, Hofzahnarzt, W. Wilhelmstr. 90
 10 1870 *Lundershausen*, Fabrikbesitzer, Groß-Lichterfelde-W.,
 Kommandantenstr. 18
 07 1871 *Lusensky*, Ministerialdirektor, Grunewald, Karlsbader
 Str. 16
 03 1872 *B. Lust*, Kommerzienrat, W. Kurfürstendamm 85
 93 1873 *M. Lust*, Kaufmann, W. Kurfürstendamm 226
 99 1874 Dr. *Lustig*, Chemiker, W. Münchener Str. 42

 07 1875 *E. Maas*, Kaufmann, W. Hildebrandstr. 23
 06 1876 Dr. *O. Maas*, Arzt, Buch (Bz. Potsdam)
 93 1877 Dr. *H. Maass*, Spezialarzt f. Chirurgie, W. Landshuter
 Str. 11/12
 07 1878 Dr. *Th. A. Maass*, Assistent a. pharmakolog. Institut d.
 Univ., W. Kurfürstenstr. 126
 96 1879 *Macholz*, Bankier, SW. Wartenburgstr. 21
 10 1880 *Macht*, Rechnungsrat, NW. Stromstr. 22
 01 1881 *Mackeldey*, Fabrikant, Wilmersdorf, Prager Platz 4
 02 1882 *Madlung*, Oberst, Friedenau, Wiesbadener Str. 21
 11 1883 *Maerker*, Kaufmann, NW. Helgoländer Ufer 5
 08 1884 *Märtz*, Kaufmann, S. Camphausenstr. 26
 03 1885 *März*, Kaufmann, SO. Treptower Chaussee 50
 96 1886 *Magerstedt*, Kaufmann, Steglitz, Südendstr. 54
 03 1887 *Magnus*, Kaufmann, Stat. Bacos, Ramleh (Egypten)
 97 1888 Dr. *Magnus-Levy*, Professor, NW. Karlstr. 5b
 99 1889 *Mahler*, Lehrer, Pankow, Kavalierrstr. 15
 07 1890 Dr. *Mahlow*, Professor, Steglitz, Belfortstr. 34
 98 1891 *G. Mahn*, Hauptmann u. Artill.-Offizier v. Platz, Pillau
 95 1892 Dr. *J. Mahn*, Amtsgerichtsrat, Trebbin
 98 1893 *Mahnke*, Rechtsanwalt, W. Eisenacher Str. 34
 07 1894 *Mahrenholz*, Architekt, Wilmersdorf, Ringbahnstr. 20
 08 1895 *Major*, Lehrer, N. Kesselstr. 9
 10 1896 Dr. *Malguth*, Oberlehrer, W. Kyffhäuser Str. 18a
 08 1897 *Mallin*, Lehrer, NW. Lüneburger Str. 23

- 97 1898 *P. Mamroth*, Kommerzienrat, NW. Friedrich-Karl-Ufer 2/4
 99 1899 Dr. *R. Mamroth*, Arzt, Charlottenburg, Schlüterstr. 26
 10 1900 *Manasse*, Kaufmann, NW. Altonaer Str. 4
 12 Dr. *Manes*, Professor, W. Prager Str. 26
 99 1901 Dr. *v. Manger*, Sanitätsrat, N. Bernauer Str. 17
 95 1902 Dr. *O. Mankiewicz*, Arzt, W. Potsdamer Str. 134
 94 1903 *G. Mankiewicz*, Justizrat, W. Kurfürstendamm 29
 94 1904 *H. Mankiewicz*, Fabrikant, W. Luitpoldstr. 19
 97 1905 *P. Mankiewicz*, Bankdirektor, W. Bellevuestr. 14
 10 1906 Dr. *S. Mankiewicz*, Arzt, Neukölln, Hermannstr. 162/163
 02 1907 *L. Mann*, Fabrikbesitzer, W. Meinekestr. 4
 95 1908 Dr. *P. Mann*, Professor, S. Schleiermacherstr. 12
 12 *M. Mannheim*, Kaufmann, W. Augsburger Str. 23
 97 1909 Dr. *P. Mannheim*, Arzt, SW. Hornstr. 23
 00 1910 *Mannich*, Fabrikdirektor, Neubabelsberg, Stahnsdorfer
 Str. 102a
 05 1911 Dr. *Manthey*, Oberlehrer, N. Weissenburger Str. 49
 98 1912 Dr. *Mantler*, Direktor, SW. Charlottenstr. 15b
 90 1913 Dr. *Marbach*, Professor, Potsdam, Neue Königstr. 3
 06 1914 *March*, Fabrikbesitzer, Charlottenburg, Sophienstr. 23/25
 98 1915 Dr. *Marckwald*, Professor, W. Achenbachstr. 6
 09 1916 *Marcus*, Bankprokurist, Charlottenburg, Uhlandstr. 194a
 12 *C. Marcuse*, Kaufmann, Charlottenburg, Bismarckstr. 107
 11 1917 *K. Marcuse*, stud. med., W. Schwäbische Str. 25
 05 1918 Dr. *Mart. Marcuse*, Rechtsanwalt, SW. Belle-Alliance-
 Platz 6a
 89 1919 Dr. *Max Marcuse*, Oberrealschuldir., S. Dresdener Str. 113
 95 1920 *S. Marcuse*, Rechtsanwalt, W. Kurfürstenstr. 119
 05 1921 *Th. Marcuse*, Rechtsanwalt, SW. Friedrichstr. 228
 07 1922 Dr. *Margoniner*, Arzt, C. Rosenthaler Str. 45
 03 1923 *Markheim*, Kaufmann, W. Behrenstr. 32
 98 1924 *Marks*, Bankdirektor, W. Schinkelplatz 1/2
 88 1925 *Markwald*, Justizrat, SW. Leipziger Str. 83
 92 1926 *E. Marquardt*, Verlagsbuchhändler, W. Marburger Str. 9a
 01 1927 *J. Marquardt*, Kaufmann, SW. Oranienstr. 120/121
 04 1928 Dr. *W. Marquardt*, Senatspräsident, Schöneberg, Bozener
 Str. 21
 01 1929 Dr. *M. Martens*, Prof., dirig. Arzt a. Krankenhaus Bethanien,
 W. Tauentzienstr. 12.
 04 1930 *Martin*, Regierungsrat, W. Württembergische Str. 29
 11 1931 Dr. *K. Martini*, Rechtsanwalt, W. Linkstr. 18

- 06 1932 *R. Martini*, Hauptmann, Karlsruhe, Eisenloher Str. 15
 98 1933 Dr. *Marwitz*, Rechtsanwalt, Friedenau, Fregestr. 59
 08 1934 *J. Marx*, Kaufmann, SW. Grossbeerenstr. 24
 06 1935 *L. Marx*, Kaufmann, S. Alexandrinenstr. 66
 00 1936 *Marzahn*, Kommerzienrat, Westend, Ulmenallee 11/13
 05 1937 *Masbach*, Bankdirektor, W. Lietzenburger Str. 11
 08 1938 *Masek*, Ingenieur, Breslau XIII, Steinstr. 7a
 05 1939 Dr. *Massmann*, Landgerichtsdirektor, W. Bamberger Str. 16
 06 1940 *Masur*, Kaufmann, Schöneberg, Hauptstr. 5/6
 11 1941 *Mathias*, Rechtsanwalt, W. Achenbachstr. 1
 92 1942 *Mattersdorff*, Justizrat, C. Münzstr. 23
 05 1943 Dr. Graf *v. Matuschka*, W. Bamberger Str. 15
 95 1944 Dr. *Matzdorff*, Prof., Realschuldir., NW. Stephanstr. 2
 98 1945 *Matzke*, Rechnungsrat, Schöneberg, Colonnenstr. 15
 11 1946 *Mau*, Kaufmann, SW. Belle-Alliance-Str. 92
 01 1947 Dr. *O. Mauer*, Sanitätsrat, NW. Rathenower Str. 76
 11 1948 *O. Mauer*, Pfarrer, Obersdorf b. Trebnitz
 11 1949 *Mautner*, Referendar, W. Genthiner Str. 28
 00 1950 *Mauxion*, Fabrikbesitzer, Saalfeld (Saale), Sagittariusstr. 2
 08 1951 *Alex. Mayer*, Bankbeamter, SW. Tempelhofer Ufer 18
 97 1952 *Anton Mayer*, Rentner, W. Hohenzollernstr. 20
 10 1953 *Mayer-Mahr*, Professor, W. Speyerer Str. 12
 08 1954 Dr. *Mechlenburg*, Chemiker, Cöpenick, Berliner Str. 3
 01 1955 *Meckel*, Oberstleutnant, Mainz, Schillerplatz 9
 07 1956 Herzog *Adolf Friedrich zu Mecklenburg*, Rabensteinfeld
 (Mecklenburg)
 04 1957 *H. Mecklenburg*, Fabrikdirektor, W. Lützowstr. 107/108
 94 1958 *M. Mecklenburg*, Kaufmann, SW. Friedrichstr. 227
 94 1959 *A. Meder*, Kaufmann, C. Breitestr. 25/26
 04 1960 Dr. *Meese*, Erster Staatsanwalt, W. Passauer Str. 29/30
 01 1961 *Meffert*, Patentanwalt, Gr.-Lichterfelde-O., Marienstr. 31 a
 01 1962 *Mehlich*, Rechtsanwalt, W. Neue Ansbacher Str. 7
 10 1963 Dr. *C. Meier*, Amtsrichter, Stendal, Bruchstr. 20
 04 1964 Dr. *G. Meier*, Arzt, Charlottenburg, Kantstr. 139
 11 1965 Dr. *H. Meier*, Kammergerichts-Referendar, N. Weißen-
 burger Str. 81
 03 1966 *Meilicke*, Fabrikbesitzer, C. Stralauer Str. 40
 96 1967 Dr. *E. Meinecke*, Landgerichtsdirektor, W. Kleiststr. 31
 93 1968 Dr. *A. Meineke*, Regierungsrat, Charlottenburg, Steifen-
 sandstr. 4
 02 1969 *Meiser*, Kaufmann, W. Kurfürstendamm 199

- 05 1970 Dr. *Meissner*, Rentner, W. Motzstr. 28
 03 1971 *Menckhoff*, Kgl. Baurat, Steglitz, Rothenburgstr. 38
 92 1972 *Mende*, Amtsrichter, Guben, Kastaniengraben 34
 11 1973 Dr. *Mendelsson*, Arzt, C. Königstr. 56/57
 08 1974 *Mendl*, Rentner, W. Hohenzollerndamm 209
 94 1975 *C. Mengel*, Justizrat, W. Kalckreuthstr. 9
 97 1976 *O. Mengel*, Kaufmann, NW. Bredowstr. 4
 04 1977 Dr. *A. Mengers*, Rentner, W. Buchenstr. 6
 96 1978 *P. Mengers*, Fabrikbesitzer, W. Kurfürstendamm 8
 97 1979 *W. Mengers*, Fabrikbesitzer, Charlottenburg, Steinplatz 2
 87 1980 *Mensing*, Kapitän zur See a. D., W. Kurfürstenstr. 99
 08 1981 *Menzel*, Kaufmann, NW. Siemensstr. 6
 04 1982 Dr. *Menzer*, Prof., Halle (Saale), Richard-Wagner-Str. 27a
 92 1983 *Merfeld*, Landgerichtsrat, W. Regensburger Str. 34
 05 1984 *Merschberger*, Staatsanwaltschaftsrat, Wilmersdorf, Xan-
 tener Str. 1
 04 1985 *M. Mertens*, Juwelier, NW. Mittelstr. 63
 91 1986 *R. Mertens*, Oberbürgermeister, Prenzlau
 97 1987 *W. Mertens*, Direktor, Zehlendorf, Lessingstr. 18
 95 1988 Dr. *Meschelsohn*, Justizrat, W. Jägerstr. 70
 04 1989 *Messow*, Kaufmann, Lichtenberg, Möllendorfstr. 3
 03 1990 *Mestern*, Ingenieur, NW. Scharnhorststr. 27
 04 1991 *Metke*, Fabrikbesitzer, NO. Gr. Frankfurter Str. 105
 07 1992 *Metzdorff*, Kaufmann, C. Scharrenstr. 14
 98 1993 *F. Metzling*, Ratsmaurermeister, W. Wichmannstr. 12c
 94 1994 *L. Metzling*, Rentner, W. Lietzenburger Str. 46
 99 1995 *F. Mewes*, Bankbeamter, W. Behrenstr. 4
 78 1996 *O. Mewes*, Kaufmann, O. Frankfurter Allee 132
 93 1997 *Meyenburg*, Kaufmann, W. Tiergartenstr. 2a
 02 1998 Dr. *Arth. Meyer*, Arzt, W. Bamberger Str. 16
 96 1999 *Bernh. Meyer*, Rentner, W. Sächsische Str. 6
 04 2000 *Bruno Meyer*, Kaufmann, Grunewald, Teplitzer Str. 4
 86 2001 *Ernst Meyer*, Senatspräsident a. Kammergericht, Char-
 lottenburg, Steifensandstr. 4
 05 2002 Dr. *Ernst Meyer*, Geh. Regierungsrat, Friedenau, Kaiser-
 allee 133
 05 2003 Dr. *Eug. Meyer*, Professor, Charlottenburg, Neue Kant-
 str. 15
 06 2004 Dr. *Franz Meyer*, Arzt, NW. Kronprinzenufer 25
 00 2005 *Franz Meyer*, Kaufmann, W. Charlottenstr. 56
 10 2006 *Fritz Meyer*, Kaufmann, C. Spandauer Str. 16/17

- 00 2007 Dr. *F. A. Meyer*, Rechtsanwalt, SW. Belle-Alliance-Platz 3
98 2008 *G. Meyer*, Justizrat, W. Rankestr. 5
11 2009 Dr. *G. Meyer*, Oberingenieur, Charlottenburg, Knesebeckstr. 7
03 2010 Dr. *G. J. Meyer*, W. Regentenstr. 21
07 2011 *Hans Meyer*, Dipl.-Ing., Regierungsbaumeister, W. Sächsische Str. 2
84 2012 *Hans Meyer*, Kaufmann, Zittau, Schichtstr. 3
97 2013 *Hans Meyer*, Rechnungsrat, Schöneberg, Martin-Luther-Str. 34
95 2014 *Heinr. Meyer*, Kammergerichtsrat, W. Lutherstr. 31/32
11 2015 *Herb. L. Meyer*, Kaufmann, W. Barbarossastr. 22
90 2016 *J. Meyer*, Fabrikant, W. Regentenstr. 21
99 2017 *L. Meyer*, Kaufmann, W. Schöneberger Ufer 44
08 2018 *M. Meyer*, Direktor, W. Eisenacher Str. 40
03 2019 *M. Meyer*, Kaufmann, W. Bayreuther Str. 5
11 2020 *O. Meyer*, Kaufmann, Wilmersdorf, Prinzregentenstr. 104
04 2021 *P. Meyer*, Professor, W. Rosenheimer Str. 9
93 2022 *P. Meyer*, Justizrat, SW. Friedrichstr. 239
07 2023 *P. Meyer*, Regierungsrat a. D., Charlottenburg, Knesebeckstr. 85
93 2024 Dr. *R. J. Meyer*, Professor, W. Victoriastr. 11
94 2025 *Wald. Meyer*, Verlagsbuchhändler, W. Corneliusstr. 3
97 2026 *Wald. Meyer*, Prof., Charlottenburg, Giesebrechtstr. 10
78 2027 *E. Meyerhoff*, Rentner, W. Victoria-Luise-Platz 5
96 2028 *J. Meyerhoff*, Landrichter, W. Bayreuther Str. 45
94 2029 *Meyersberg*, Kaufmann, W. Bamberger Str. 61
93 2030 Dr. *Meyssner*, Justizrat, W. Kronenstr. 73/74
07 2031 Dr. *C. Michaelis*, Stadtschulrat, W. Derfflingerstr. 17
06 2032 Dr. *G. Michaelis*, Professor, W. Knesebeckstr. 43/44
05 2033 *H. Michaelis*, Staatsanwaltschaftsrat, NW. Altonaer Str. 17
05 2034 *K. Michaelis*, Kaufmann, W. Magdeburger Platz 2
02 2035 Dr. *Leon. Michaelis*, Professor, W. Schlüterstr. 41
98 2036 Dr. *Ludw. Michaelis*, Chemiker, SW. Blücherstr. 22
10 2037 *M. Michaelis*, Kammergerichtsreferendar, W. Pariser Str. 30/31
93 2038 *P. Michaelis*, Justizrat, W. Hinter d. Kathol. Kirche 2
11 2039 *Michalowsky*, Kaufmann, Charlottenburg, Mommsenstr. 19
09 2040 *Micheel*, Konrektor, Pritzwalk, Dörfelstr. 3
09 2041 *G. Michel*, Oberingenieur, Charlottenburg, Königin-Luise-Str. 12

- 99 2042 *H. Michel*, Kaufmann, W. Geisbergstr. 33
96 2043 *Michelly*, Bankprokurist, Charlottenburg, Wielandstr. 30
92 2044 Dr. *Michels*, Sanitätsrat, Nauen, Schützenstr. 1
08 2045 *C. Michels*, Kaufmann, Charlottenburg, Bismarckstr. 112
07 2046 *Michelsohn*, Kaufmann, SO. Rungestr. 25/27
11 2047 *Miehlke*, Rechnungsrat, Charlottenburg, Kaiser-Friedrich-Str. 21
00 2048 Dr. *Mielcke*, Wirkl. Geh. Kriegsrat, W. Pallasstr. 23
95 2049 Dr. *Milbradt*, Arzt, Bernau (Mark)
06 2050 Dr. *Milch*, Fabrikbesitzer, Westend, Eichenallee 3
10 2051 Dr. *Milchner*, Oberarzt, NW. Unter den Linden 62/63
04 2052 *Minde*, Kaufmann, W. Karlsbad 15
05 2053 *Mirau*, Kgl. Baurat, W. Pariser Str. 46
04 2054 Dr. *Mirauer*, Halle (Saale), Kgl. Univ.-Frauenklinik
08 2055 *Mirsch*, Kaufmann, W. Steglitzer Str. 50
06 2056 *Mittelstädt*, Bankdirektor, Grunewald, Hubertusallee 11a
02 2057 *Mix*, Vorschullehrer, NW. Spenerstr. 30
10 2058 Dr. *Mode*, Amtsrichter, W. Pfalzburger Str. 73
97 2059 *Möbus*, Hofzimmermeister, Charlottenbg., Knesebeckstr. 75
01 2060 *Moedebeck*, Reichsbankbuchhalter, Charlottenburg, Kaiser-Friedrich-Str. 47
02 2061 Dr. *Möhring*, Rechtsanwalt, Friedenau, Lauterstr. 36
92 2062 Dr. *Moeli*, Professor, Geh. Medizinalrat, Lichtenberg, Städt. Irrenanstalt
96 2063 *Möller*, Oberkonsistorialrat, Gross - Lichterfelde - W., Potsdamer Str. 33a
02 2064 *F. Mohr*, Kursmakler, W. Keithstr. 21
02 2065 Dr. *O. Mohr*, Chemiker, Hermsdorf, Auguste-Viktoria-Str. 4
08 2066 *Moitzheim*, Kaufmann, Schöneberg, Kaiser-Friedrich-Str. 7
97 2067 *Moldenhauer*, Direktor, Charlottenburg, Marchstr. 16
03 2068 Dr. *Molenaar*, Bankier, Meiningen, Berliner Str. 33
98 2069 Dr. *A. Moll*, Augenarzt, W. Lutherstr. 6
08 2070 Dr. *E. Moll*, Referendar, W. Kurfürstenstr. 98
95 2071 Dr. *H. Moll*, Justizrat, W. Karlsbad 26
95 2072 Dr. *L. Moll*, Regierungsrat, Zehlendorf, Margaretenstr. 7
05 2073 *Mommsen*, Bankdirektor, W. Lichtensteinallee 3a
05 2074 *Monasch*, Ingenieur, Charlottenburg, Schlüterstr. 41
02 2075 *Moosdorf*, Fabrikbesitzer, SO. Am Treptower Park 21
11 2076 Dr. *E. Morgenroth*, Professor, Pankow, Breitestr. 8/9
09 2077 Dr. *J. Morgenroth*, Professor, NW. Alexander Ufer 4
88 2078 *K. Morgenstern*, Kaufmann, Zehlendorf, Alsenstr. 42

- 01 2079 *R. Morgenstern*, Fabrikbesitzer, W. Uhlandstr. 47
 12 Dr. *Moritz*, Arzt, N. Schönhauser Allee 113
 05 2080 *M. Mosberg*, Bankdirektor, Schöneberg, Martin-Luther-
 Str. 26
 02 2081 Dr. *P. Mosberg*, Sanitätsrat, SW. Friedrichstr. 246
 04 2082 Dr. *E. Moser*, W. Regentenstr. 13
 07 2083 *E. Moser*, Referendar, Charlottenburg, Berliner Str. 162
 08 2084 *F. Moser*, Kaufmann, New York, Battery Place 17
 11 2085 *O. Moser*, Rechtsanwalt, Schöneberg, Wartburgstr. 17
 07 2086 *W. Moser*, Direktor, Düsseldorf-Obercassel, Kaiser-Wil-
 helms-Ring 8
 11 2087 *Moses*, Rechtsanwalt, W. Kurfürstenstr. 149
 98 2088 Dr. *Mosler*, Gerichts-Assessor a.D., W. Kurfürstendamm 196
 09 2089 *Mossmann*, Bankvorsteher, C. Rosenthaler Str. 40/41
 07 2090 *Motz*, Fabrikbesitzer, Eisenspalterei bei Eberswalde
 97 2091 *Mudlack*, Geh. Hofrat, W. Wilhelmstr. 64
 08 2092 *Mücke*, Privatier, Nikolassee, Prinz-Friedrich-Leopold-Str. 21
 98 2093 *Mügel*, Geh. Oberjustizrat, W. Kurfürstendamm 32
 00 2094 *v. Mühlenfels*, Eisenbahndirektions-Präsident a. D., W.
 Kleiststr. 25
 98 2095 Dr. *G. Mühsam*, Justizrat, NW. Dorotheenstr. 53
 04 2096 *J. Mühsam*, Kommerzienrat, C. Heiligegeiststr. 12
 05 2097 *P. F. Mühsam*, Kaufmann, W. Lutherstr. 47
 94 2098 *P. Mühsam*, Rentner, W. Marburger Str. 3
 94 2099 Dr. *R. Mühsam*, Dirig. Arzt am Städt. Krankenh. Moabit,
 NW. Altonaer Str. 3
 12 Dr. *W. Mühsam*, Augenarzt, W. Motzstr. 79
 76 2100 Dr. *Ad. Müller*, Professor, Friedenau, Süd-West-Corso 13
 97 2101 *Alb. Müller*, Fabrikbes., Charlottenbg., Hardenbergstr. 13
 07 2102 *Alfr. Müller*, Bankprokurist, W. Motzstr. 24
 04 2103 *B. Müller*, Assessor, W. Bülowstr. 61
 02 2104 *C. Müller*, Kaufmann, W. Schwäbische Str. 17a
 04 2105 *C. W. Müller*, Fabrikbesitzer, Schöneberg, Kufsteiner Str. 14
 10 2106 *Eberh. Müller*, Rechtsanwalt, W. Mauerstr. 94
 04 2107 *Emil Müller*, Kaufmann, W. Spichernstr. 4
 95 2108 Dr. *Frs. Müller*, Professor, Westend, Kastanienallee 39
 98 2109 *Frdr. Müller*, Wirkl. Geh. Kriegsrat, Grunewald, Kunz-
 Buntschuh-Str. 7b
 93 2110 *Heinr. Müller*, Professor, Charlottenburg, Grolmanstr. 15
 98 2111 *Herm. Müller*, Fabrikbesitzer, S. Ritterstr. 11
 02 2112 *Herm. Müller*, Fabrikbesitzer, Charlottenburg, Englische
 Str. 1

- 99 2113 *Herm. Müller*, Kaufmann, Friedenau, Stubenrauchstr. 4
 94 2114 Dr. *M. Müller*, Augenarzt, W. Derfflingerstr. 26
 90 2115 Dr. *O. Müller*, Landgerichtsrat, W. Kaiserin-Augusta-Str. 57
 96 2116 *O. Müller*, Bankier, W. Rankestr. 34
 00 2117 *P. Müller*, Gutsbes., Charlottenburg, Bismarckstr. 61
 05 2118 *P. Müller*, Kaufmann, Pankow, Hartwigstr. 109
 91 2119 *P. Müller*, Professor, Nikolassee, Münchowstr. 3
 05 2120 *P. Müller*, Superintendent, Brandenburg (Havel), Ritterstr. 20
 00 2121 *Rich. Müller*, Kaufmann, W. Hohenstaufenstr. 45
 10 2122 *Rud. Müller*, Lehrer, Charlottenburg, Rückertstr. 6a
 10 2123 *S. Müller*, Professor, Nikolassee, Normannenstr. 5
 03 2124 *Walt. Müller*, Kaufmann, W. Leipziger Str. 95
 02 2125 *Wilh. Müller*, Rentner, NO. Neue Königstr. 70
 98 2126 *Müller-Breslau*, Professor, Geh. Regierungsrat, Grune-
 wald, Kurmärkerstr. 8
 90 2127 Dr. *Müller-Grote*, Verlagsbuchhändler, SW. Dessauer Str. 18
 03 2128 *Müntzel*, Kaufmann, W. Leipziger Str. 123
 80 2129 *Münzenberg*, Bankbeamter, W. Behrenstr. 68/69
 87 2130 *Mues*, Buchhändler, W. Charlottenstr. 34
 88 2131 *Mugdan*, Stadtrat, W. Kurfürstenstr. 55
 06 2132 *Mundt*, Fabrikbesitzer, W. Neue Bayreuther Str. 2
 05 2133 Dr. *Walt. Munk*, Syndikus, W. Matthäikirchstr. 32
 98 2134 *Wilh. Munk*, Landgerichtsdirektor, Geh. Justizrat, Grune-
 wald, Cronberger Str. 24
 07 2135 Dr. *Musehold*, Sanitätsrat, SW. Königgrätzer Str. 103
 05 2136 Dr. *Muskat*, Arzt, W. Lützowplatz 8
 92 2137 *Muther*, Kaufmann, W. Motzstr. 79
 00 2138 *Nachod*, Fabrikbesitzer, Grunewald, Wissmannstr. 10
 91 2139 *Nadler*, Amtsgerichtsrat, Wilmersdorf, Berliner Str. 9
 03 2140 *Narraschk*, Städt. Geometer, Hermsdorf, Schloßstr. 17
 11 2141 *Nassau*, Kaufmann, W. Bayerischer Platz 2
 92 2142 *E. Nathan*, Bankier, Von-der-Heydt-Str. 15
 04 2143 Dr. *H. Nathan*, Arzt, Charlottenburg, Bismarckstr. 100
 04 2144 Dr. *Nathanson*, Arzt, W. Steglitzer Str. 54
 94 2145 *Nauck*, Kaufmann, W. Rauchstr. 15
 08 2146 Dr. *Nauenberg*, Direktor, W. Potsdamer Str. 105a
 07 2147 Dr. *M. Naumann*, Rechtsanwalt, Charlottenburg, Suarez-
 str. 62
 00 2148 *Naundorff*, Kaufmann, SW. Belle-Alliance-Str. 45
 08 2149 Dr. *Nebelsieck*, Rechtsanwalt, Charlottenburg, Bismarck-
 str. 103

- 92 2150 *Negenborn*, Regierungsrat, Arnsberg (Westf.), Grafenstr. 33
84 2151 *Nehring*, Professor, N. Prenzlauer Allee 6
95 2152 Dr. *Neisser*, Sanitätsrat, W. Lützowplatz 10
92 2153 *Neizert*, Landgerichtsdirektor, Wiesbaden, Martinstr. 11
98 2154 *Nelke*, Rentner, W. Hohenzollernstr. 12
89 2155 Dr. *Nelson*, Justizrat, W. Behrenstr. 24
91 2156 *Nesper*, Kgl. Schauspieler, W. Dörnbergstr. 7
10 2157 *Neter*, Prokurist, SO. Graetzstr. 22
07 2158 *Netter*, Regierungsbaumeister a. D., Wilmersdorf, Brandenburgische Str. 38
84 2159 Dr. *Neubart*, W. Elßholzstr. 21
89 2160 *Neubauer*, Geh. Oberjustizrat, Senatspräsident am Kammergericht, W. Würzburger Str. 3
07 2161 Dr. *Neuberg*, Professor, Charlottenburg, Grolmanstr. 12
93 2162 *Neuburger*, Bankier, W. Französische Str. 14
01 2163 Dr. *Neuenfeldt*, Landgerichtsdirektor, SW. Tempelhofer Ufer 1b
10 2164 Dr. *Neufeld*, Prof., Regierungsrat, W. Freisinger Str. 11
94 2165 *Neuffer*, Privatier, SO. Brückenstr. 5
02 2166 *Neugebauer*, Rentner, W. Frobenstr. 3
07 2167 *Neuhaus*, Kaufmann, Grunewald, Schwedlerstr. 9
97 2168 *Neukranz*, Professor, Charlottenburg, Leibnizstr. 80
91 2169 *Ad. Neumann*, Rechtsanwalt, Sorau (Niederlausitz)
98 2170 Dr. *Alfr. Neumann*, Prof., Direktor d. chirurg. Abt. a. Städt. Krankenh. Friedrichshain, NO. Friedrichshain
08 2171 *E. Neumann*, Amtsgerichtsrat, Charlottenburg, Sybelstr. 58
81 2172 Dr. *F. Neumann*, Professor, N. Weißenburger Str. 65
93 2173 *Fr. Neumann*, Konsistorialrat, W. Marburger Str. 15
97 2174 *Fr. Neumann*, Fabrikbesitzer, N. Chausseestr. 119
06 2175 *Fr. Neumann*, Lehrer, NW. Holsteiner Ufer 5
08 2176 *G. Neumann*, Bankbeamter, W. Achenbachstr. 4
06 2177 *G. Neumann*, Justizrat, C. Wallstr. 18
09 2178 *Hellm. Neumann*, Kaufmann, Wilmersdorf, Aschaffenburg Str. 6a
95 2179 *Herm. Neumann*, Geh. Oberpostrat, Oberpostdirektor, Breslau, Albrechtstr. 24/26
94 2180 Dr. *Hugo Neumann*, Rechtsanwalt, W. Potsdamer Str. 118
01 2181 *J. Neumann*, Oberbuchhalter b. d. Reichsbank, W. Würzburger Str. 15
08 2182 *K. Neumann*, Kaufmann, W. Achenbachstr. 4
01 2183 *L. Neumann*, Justizrat, SW. Friedrichstr. 11

- 03 2184 *O. Neumann*, Hauptmann, Riesa, Bismarckstr. 44
10 2185 *O. Neumann*, Ober-Postsekretär, Charlottenbg., Kantstr. 18
96 2186 *O. Neumann*, Ingenieur, W. Kaiserallee 203
94 2187 *S. Neumann*, Justizrat, W. Augsburger Str. 46
05 2188 *Neumeister*, Kaufmann, SO. Cöpenicker Str. 144
92 2189 *Ney*, Rentner, S. Baerwaldstr. 50
94 2190 *Nick*, Kaufmann, SW. Friedrichstr. 231
10 2191 Dr. *Nicolai*, Professor, NW. Kronprinzenufer 4
90 2192 *Ad. Niemann*, Rentner, Friedenau, Wiesbadener Str. 3
03 2193 Dr. *Alb. Niemann*, Arzt, Wilmersdorf, Trautenastr. 1
83 2194 *B. Niemann*, Professor, Halensee, Friedrichsruher Str. 3
11 2195 Dr. *Niemeyer*, Arzt, W. Potsdamer Str. 140
06 2196 Dr. *Niese*, Magistrats-Assessor, SO. Am Treptower Park 21
09 2197 *Nithack-Stahn*, Pfarrer, W. Achenbachstr. 18
03 2198 *A. Nitsche*, Major, Straßburg (Elsaß), Silbermannstr. 14
08 2199 *O. Nitsche*, Geh. exped. Sekretär, Grunewald, Hubertusallee 36
11 2200 *O. Nitsche*, Professor, Charlottenburg, Bismarckstr. 61
99 2201 *Nitzschke*, Bankprokurist, W. Luitpoldstr. 4
82 2202 Dr. *E. Noack*, Kammergerichtsrat, W. Neue Winterfeldtstr. 32
07 2203 *F. Noack*, Rentner, S. Oranienstr. 68
02 2204 *G. Noack*, Kaufmann, SW. Zimmerstr. 94
00 2205 Dr. *E. Noah*, Fabrikbesitzer, W. Lichtensteinallee 2
90 2206 Dr. *G. Noah*, Fabrikbesitzer, W. Hohenzollernstr. 2
08 2207 *Nobis*, Dipl.-Ingenieur, W. Luitpoldstr. 23
03 2208 *Noël*, Professor, W. Habsburger Str. 13
89 2209 *Nölting*, Kaufmann, Steglitz, Rothenburgstr. 37
99 2210 *Noll*, Kaufmann, O. Frankfurter Allee 73a
90 2211 *Nolte*, Rechnungsrat, Halensee, Kronprinzendamm 5
07 2212 *Nonne*, Syndikus, SO. Kottbuser Str. 9
98 2213 *Nordenholz*, Consul a. D., München, Mendelssohnstr. 13
08 2214 *B. Nothman*, Direktor, Wannsee, Königstr. 68
05 2215 *O. Nothmann*, Konsulats-Sekretär, W. Pfalzburger Str. 82
07 2216 *Nowack*, Rektor, Pritzwalk
98 2217 *Nürnberg*, Kaufmann, W. Tauentzienstr. 13a
08 2218 Dr. *Nützel*, Professor, NW. Helgoländer Ufer 7

09 2219 Dr. *Obermüller*, Kgl. Betriebsleiter, Spandau, Pulverfabrik
94 2220 Dr. *Oberneck*, Justizrat, W. Von-der-Heydt-Str. 7
90 2221 *Ochs*, Professor, Kgl. Musikdirektor, W. Bendlerstr. 8

- 90 2222 *Oesterreich*, Major a. D., W. Barbarossastr. 23
 01 2223 Dr. *J. Oestreicher*, Sanitätsrat, N. Oranienburger Str. 74
 07 2224 Dr. *K. Oestreicher*, Nervenarzt, Charlottenburg, Schillerstr. 121/123
 10 2225 Dr. *Ohlmüller*, Geh. Regierungsrat, N. Rudolf-Virchow-Krankenhaus
 04 2226 *Ohlrich*, Kammerger.-Referendar, Grünau (Mark)
 95 2227 *Ohse*, Rittmeister a. D., W. Kurfürstenstr. 35
 01 2228 *Olbrich*, Eisenbahn-Bauinspektor, Belzig (Mark)
 10 2229 Dr. *Oldekop*, Hilfsarbeiter a. d. Kaiserl. Techn. Prüfungsstelle, W. Bamberger Str. 26
 01 2230 Dr. *A. Oliven*, Nervenarzt, W. Lützowstr. 89/90
 94 2231 Dr. *F. Oliven*, Rechtsanwalt, W. Schillstr. 9
 97 2232 *v. Olshausen*, Landrichter, Nordhausen, Stolberger Str. 19
 94 2233 *E. Opitz*, Direktor, W. Lietzenburger Str. 3
 99 2234 Dr. *H. Opitz*, Professor, SO. Kaiser-Franz-Grenadier-Platz 1
 10 2235 *E. Oppenheim*, Fabrikbesitzer, Grunewald, Taunustr. 10
 11 2236 *H. Oppenheimer*, Bankvorsteher, W. Lietzenburger Str. 14
 06 2237 Dr. *M. Oppenheim*, Rechtsanwalt, Charlottenbg., Schlüterstr. 16
 11 2238 *P. Oppenheim*, Prokurist, W. Lietzenburger Str. 14
 01 2239 Dr. *C. Oppenheimer*, Professor, Grunewald, Knausstr. 14
 96 2240 Dr. *E. Oppenheimer*, Justizrat, W. Regentenstr. 2
 01 2241 Dr. *F. Oppenheimer*, Schriftsteller, Gr.-Lichterfelde-W., Bellevuestr. 44
 12 *G. Oppenheimer*, Justizrat, W. Meinekestr. 25
 11 2242 *Oppenhoff*, Landgerichtsdirektor, Charlottenbg., Kantstr. 74
 93 2243 Dr. *B. Oppermann*, Reichsgerichtsrat, Leipzig, Egelstr. 5
 05 2244 *H. Oppermann*, Referendar, Leipzig, Egelstr. 5
 05 2245 Dr. *Orb*, Arzt, Charlottenburg, Kantstr. 147
 04 2246 Dr. *Orth*, Prof., Geh. Medizinalrat, Grunewald, Humboldtstr. 16
 94 2247 Dr. *Orthmann*, Sanitätsrat, W. Barbarossastr. 50
 07 2248 Dr. *Oschinsky*, Professor, Gr.-Lichterfelde-W., Geibelstr. 5
 00 2249 *Osten*, Kaufmann, Charlottenburg, Pestalozzistr. 44
 93 2250 *Osterwald*, Professor, NW. Spenerstr. 35
 92 2251 Dr. *Otte*, Professor, Gr.-Lichterfelde-W., Carlstr. 93/94
 05 2252 Dr. *C. Otto*, Arzt, O. Thaerstr. 1
 05 2253 *E. Otto*, Regierungsbaumeister, Brandenburg (Havel), Neuendorfer Str. 88a
 05 2254 *F. Otto*, Hauptmann, Graudenz

- 06 2255 Dr. *Paasche*, Assessor, Charlottenburg, Sybelstr. 9
 06 2256 Dr. *A. Pabst*, Arzt, SO. Cöpenicker Str. 25a
 97 2257 *C. Pabst*, Versicherungsdirektor, W. Mohrenstr. 62
 05 2258 *V. Pabst*, Kaufmann, NW. Thomasiusstr. 7
 03 2259 Dr. *Pachnicke*, Schriftsteller, W. Lietzenburger Str. 45
 12 Dr. *Paech*, Amtsrichter, W. Steinmetzstr. 3
 06 2260 *Paeschke*, Schauspieler, Charlottenburg, Pestalozzistr. 103
 90 2261 *A. Paetel*, Verlagsbuchhändler, Wilmersdorf, Augustastr. 36
 05 2262 Dr. *G. Paetel*, Verlagsbuchhändler, W. Kurfürstendamm 53
 85 2263 Dr. *Palm*, Geh. Sanitätsrat, Charlottenbg., Dahlmannstr. 15
 06 2264 *v. Palmowski*, Rechtsanwalt, NW. Albrechtstr. 13
 12 Dr. *Panofsky*, Professor, W. Kurfürstenstr. 21/22
 97 2265 *P. Pape*, Bankbeamter, Groß-Lichterfelde-O., Dessauer Str. 4
 90 2266 *Paul Pape*, Kaufmann, W. 9 Potsdamer Str. 134a
 95 2267 Dr. *K. Pappenheim*, Oberlehrer, Gr.-Lichterfelde-O., Söhtstr. 1
 06 2268 Dr. *P. Pappenheim*, Kustos am Kgl. Zoolog. Museum, SW. Kleinbeerenstr. 26
 05 2269 Dr. *Paradies*, Arzt, W. Meinekestr. 19
 90 2270 *G. Pariser*, Fabrikbesitzer, Luckenwalde
 11 2271 *H. H. Pariser*, Fabrikant, Luckenwalde, Haag 19/20
 98 2272 *P. Pariser*, Fabrikbesitzer, W. Kurfürstenstr. 59
 81 2273 Dr. *Parrisius*, Bankdirektor, Frankfurt (Main), Savignystr. 28
 87 2274 *Parthey*, Landgerichtsdirektor, Frankfurt (Oder), Humboldtstr. 12
 97 2275 *Partsch*, Rentner, C. Seydelstr. 19
 90 2276 *Pasch*, Hofbuchhändler, SW. Ritterstr. 50
 92 2277 *L. Pasemann*, Rentner, NW. Altonaer Str. 22
 04 2278 *O. Pasemann*, Prokurist, Charlottenburg, Kantstr. 144
 04 2279 Dr. *Pasewaldt*, Arzt, Zehlendorf, Hauptstr. 22
 08 2280 Dr. *Paszkowski*, Professor, NW. Bauhofstr. 7
 79 2281 Dr. *Patschkowski*, Geh. Sanitätsrat, Südende, Hermannstr. 11
 79 2282 Dr. *Patzig*, Professor, Grunewald, Kunz-Buntschuh-Str. 5
 01 2283 Dr. *Patzschke*, Rechtsanwalt, Neukölln, Richardstr. 118
 90 2284 Dr. *F. Paul*, Sanitätsrat, O. Grosse Frankfurter Str. 6
 12 Dr. *G. Paul*, Oberlehrer, Neukölln, Kaiser-Friedrich-Str. 60
 06 2285 Dr. *M. Paul*, Arzt, Brandenburg (Havel)
 09 2286 *Pauly*, Regierungsrat, W. Sächsische Str. 75

- 05 2287 Dr. *Pawlick*, Arzt, NW. Turmstr. 76
 07 2288 *Pein*, Kaufmann, Schöneberg, Innsbrucker Str. 40
 98 2289 *Peiser*, Oberingenieur, W. Schwäbische Str. 5
 01 2290 *Peitz*, Ingenieur, S. Luisenufer 45
 01 2291 Dr. *Pels-Leusden*, Professor, Greifswald, Bahnhofstr. 62
 07 2292 Dr. *Penck*, Univ.-Prof., Geh. Regierungsrat, W.15 Knesebeckstr. 48
 99 2293 Dr. *Peritz*, Nervenarzt, Charlottenburg, Joachimsthaler Str. 6
 05 2294 Dr. *Perl*, Fabrikbesitzer, W. Kurfürstendamm 28
 06 2295 *Perlewitz*, Oberlehrer, Charlottenburg, Kantstr. 38
 09 2296 *B. Perls*, Kaufmann, Grunewald, Hohenzollerndamm 102
 11 2297 *P. Perls*, Direktor, W. Rankestr. 30
 02 2298 *Pernet*, Direktor, Schöneberg, Innsbrucker Str. 18
 03 2299 *Peronne*, Prediger, Prenzlau, Klosterstr. 26
 02 2300 *Perrin*, Rentner, Wilmersdorf, Konstanzer Str. 7/8
 97 2301 *E. Peters*, Kgl. Baurat, NO. Neue Königstr. 80a
 99 2302 Dr. *W. Peters*, Zahnarzt, NW. Flensburger Str. 1
 07 2303 *Petsch*, Kaufmann, W. Fasanenstr. 67
 06 2304 *Petz*, Versicherungsdirektor, SW. Schützenstr. 3
 07 2305 *Petzall*, Rechtsanwalt, C. Neue Friedrichstr. 21b
 09 2306 *M. Petsold*, Photochemiker, Charlottenbg., Lietzenseeufer 6
 10 2307 Dr. *P. Petsold*, Rechtsanwalt, Charlottenburg, Sybelstr. 15
 05 2308 Dr. *Petsoldt*, Professor, Spandau, Wröhmännerstr. 6
 03 2309 Dr. *Peysen*, Arzt, C. Hackescher Markt 1
 10 2310 *Pfaff*, Fabrikbesitzer, SW. Königgrätzer Str. 48
 00 2311 *Graf v. Pfeil*, Hauptmann a. D., Nieder-Adelsdorf b. Adelsdorf (Schles.)
 93 2312 *Pfennigwerth*, Rentner, W. Kurfürstenstr. 31/32
 96 2313 Dr. *Pflegler*, Medizinalrat, W. Achenbachstr. 7/8
 09 2314 *Pfroepffer*, Kaufmann, C. An der Schleuse 11
 10 2315 *Phiebig*, Kaufmann, S. Dresdener Str. 97
 06 2316 Dr. *Philip*, Arzt, Groß-Lichterfelde-W., Drakestr. 53
 02 2317 *G. Philipp*, Kaufmann, Groß-Lichterfelde-O., Parallelstr. 6
 98 2318 *R. Philipp*, Bankier, Charlottenburg, Bismarckstr. 105
 93 2319 Dr. *Philippson*, Professor, Wilmersdorf, Nassauische Str. 49
 09 2320 Dr. *Philipsthal*, Arzt, W. Uhlandstr. 161
 05 2321 Dr. *F. Pick*, Rechtsanwalt, SW. Belle-Alliance-Platz 4
 09 2322 Dr. *L. Pick*, Städt. Prosektor, NW. Philippstr. 21
 08 2323 *Pickenbach*, Kaufmann, W. Bamberger Str. 47
 93 2324 *Picker*, Bankier, SW. Blücherplatz 3
 05 2325 Dr. *O. Pielicke*, Arzt, W. Friedrichstr. 173

- 07 2326 Dr. *W. Pielicke*, Chefarzt, Beelitz, Heilstätten
 04 2327 Dr. *Pielke*, Sanitätsrat, W. Lützowstr. 58
 93 2328† *Piesbergen*, Kaufmann, Grunewald, Lynarstr. 11
 02 2329 *Pieschel*, Amtsanwalt, W. Kurfürstendamm 184
 93 2330 *A. Pietsch*, Lehrer, NO. Rykestr. 9
 08 2331 *H. Pietsch*, Hauptmann, W. Neue Ansbacher Str. 12
 04 2332 *Pilling*, Direktor, W. Nollendorfstr. 26
 01 2333 *E. Pincsohn*, Kaufmann, Charlottenburg, Bismarckstr. 105
 04 2334 *M. Pincsohn*, Kaufmann, Halensee, Kurfürstendamm 93
 03 2335 *Pincus*, Bankier, NW. Brückenallee 5
 10 2336 Dr. *Pincussohn*, Wilmersdorf, Uhlandstr. 110/111
 03 2337 Dr. *Pinkuss*, Arzt, W. Kleiststr. 2
 01 2338 *Pinn*, Rechtsanwalt, W. Potsdamer Str. 62
 87 2339 *Alb. Pinner*, Justizrat, W. Behrenstr. 58
 12 *A. W. Pinner*, Medizinal-Praktikant, Charlottenburg, Dornburgstr. 4
 90 2340† *J. Pintsch*, Kommerzienrat, W. Tiergartenstr. 4a
 90 2341† *O. Pintsch*, Fabrikbesitzer, W. Tiergartenstr. 4a
 90 2342 Dr. *R. Pintsch*, Geh. Kommerzienrat, W. Tiergartenstr. 4a
 97 2343 Dr. *Placzek*, Arzt, W. Nürnberger Str. 65
 93 2344 *Plambeck*, Kaufmann, Friedenau, Schmargendorfer Str. 26
 94 2345 Dr. *Planck*, Professor, Geh. Reg. Rat, Grunewald, Wangenheimstr. 21
 11 2346 *Platen*, Oberleutnant, Groß-Lichterfelde, Haupt-Kadettenanstalt
 81 2347 *Plathner*, Rentner, W. Großgörschenstr. 34
 11 2348 Dr. *Platow*, Oberlehrer, Zehlendorf, Alsenstr. 45
 96 2349 *Plock*, Kgl. Baurat, W. Kurfürstendamm 239
 11 2350 *Plonsker*, Justizrat, N. Badstr. 60
 09 2351 *Pniower*, Kaufmann, W. Rosenheimer Str. 19
 10 2352 *Pochhammer*, Geh. Finanzrat, Charlottenburg, Weimarer Str. 16
 02 2353 *M. Pöhn*, Kaufmann, NW. Dorotheenstr. 32
 04 2354 *R. Pöhn*, Kaufmann, Wilmersdorf, Holsteinische Str. 31
 08 2355 Dr. *Poensgen*, Regierungsrat, W. Friedrich-Wilhelm-Str. 6a
 98 2356 *Poetting*, Rentner, Wilmersdorf, Hohenzollerndamm 3
 05 2357 *v. Poggenpohl*, Kammerherr, St. Petersburg, Ausw. Amt
 93 2358 Dr. *M. Pohl*, Kgl. Schauspieler, W. Friedrich-Wilhelm-Str. 25
 92 2359 *O. Pohl*, Geh. Justizrat, Jena, Botzstr. 1
 90 2360 Dr. *Pohle*, Realschuldirektor, SW. Alexandrinenstr. 5/6
 82 2361 *Polenski*, Kaufmann, W. Ludwigskirchstr. 9a

- 00 2362 *v. Polheim*, Amtsgerichtsrat, Gr.-Lichterfelde-W., Bellevuestr. 69
 98 2363 Dr. *Pollack*, Augenarzt, W. Blumeshof 15
 97 2364 *Poppelauer*, Kaufmann, Charlottenburg, Waitzstr. 32
 11 2365 *Posner*, Justizrat, W. Wilhelmstr. 88
 99 2366 *Posse*, Professor, Kammervirtuos, W. Pariser Str. 45
 09 2367 *de Pottere*, Gerichtsassessor, Aurich (Ostfriesland)
 92 2368 *F. Pottin*, Rentner, W. Landshuter Str. 26
 08 2369 *G. Pottin*, Ingenieur, Friedenau, Cranachstr. 21/22
 82 2370 *Pottlich*, Amtsgerichtsrat a. D., W. Augsburger Str. 6
 09 2371 *Powalka*, stellvertr. Direktor, Hamburg, Schauenburger Str. 34
 91 2372† *Prächtel*, Hoflieferant, SW. Krausenstr. 32
 03 2373 *Praetorius*, Kursmakler, Grunewald, Delbrückstr. 18
 06 2374 *Prahl*, Kommissionsrat, W. Friedrichstr. 173
 03 2375 *Prandstätter*, Fabrikbesitzer, Charlottenbg., Berliner Str. 155
 10 2376 *Prausnitzer*, Fabrikant, N. Oranienburger Str. 4
 02 2377 *Predari*, Reichsgerichtsrat, Leipzig, Hardenbergstr. 23
 06 2378 *Presber*, Geh. Rechnungsrat, Friedenau, Feuerbachstr. 3
 92 2379 *Pressel*, Wirkl. Geh. Rat, W. Viktoria-Luise-Platz 12
 98 2380 *Preuss*, Bankier, NW. Flensburger Str. 2
 10 2381 *Preusse*, Polizeileutnant, N. Saarbrücker Str. 20
 99 2382 Dr. *Priebs*, Chemiker, Zernsdorf (Mark)
 02 2383 *Priester*, Rechtsanwalt, SW. Zimmerstr. 21
 93 2384 Dr. *Pringsheim*, Professor, Breslau, Kaiser-Wilhelm-Str. 69
 02 2385 Dr. *B. Prinz*, Arzt, W. Joachimsthaler Str. 9
 99 2386 *E. Prinz*, Zivilingenieur, W. Meierottostr. 5
 96 2387 Dr. *H. Prinz*, Chemiker, SO. Treptower Chaussee 5
 08 2388 *v. Prittwitz u. Gaffron*, Major z. D., NW. Lehrter Str. 61
 01 2389 *Priwe*, Generalleutnant z. D., W. Düsseldorf Str. 13
 01 2390 Dr. *Prochownik*, Schriftsteller, W. Wichmannstr. 19
 05 2391 *Progaski*, Kaufmann, S. Oranienstr. 45
 04 2392 Dr. *Pschorr*, Professor, Grunewald, Humboldtstr. 84
 92 2393 *Pulsack*, Zimmermeister, W. Haberlandstr. 5
 07 2394 Dr. *D. Pulvermacher*, Arzt, Charlottenburg, Kaiser-Friedrich-Str. 55
 10 2395 Dr. *N. Pulvermacher*, Professor, SW. Wilhelmstr. 140
 04 2396 Dr. *Punitzer*, Arzt, W. Prager Str. 15
 11 2397 *Puplat*, Kaufmann, SW. Friedrichstr. 29
 97 2398 Dr. *Puppe*, Professor, Königsberg (Pr.), Mittel Tragheim 35
 10 2399 *Putzrath*, cand. phil., W. Kurfürstendamm 180
 95 2400 Dr. *Pyrkosch*, Sanitätsrat, W. Ansbacher Str. 42/43

- 10 2401 *Quaadt*, Fabrikbesitzer, SW. Kreuzbergstr. 73
 10 2402 *Quaatz*, Oberlehrer, N. Pankstr. 19
 12 *Quadfasel*, Dipl.-Ingenieur, W. Neue Winterfeldtstr. 16
 99 2403 *Alb. Rabe*, Kaufmann, NO. Prenzlauer Allee 34
 09 2404 *Alfr. Rabe*, Referendar a. D., Charlottenbg., Hardenbergstr. 9
 08 2405 *Radecke*, Bankbeamter, SO. Josephstr. 11
 96 2406 Dr. *Rading*, Amtsrichter, Jüterbog
 04 2407 *Radke*, Verlagsbuchhändler, W. Bayreuther Str. 31
 04 2408 *Radziejewski*, Bankprokurist, W. Meinekestr. 3
 97 2409 *G. Råde*, Bankbeamter, Charlottenburg, Roscherstr. 2
 95 2410 *J. Råde*, Verlagsbuchhändler, Steglitz, Belfortstr. 2
 04 2411 Dr. *M. Raede*, Arzt, SW. Neuenburger Str. 29
 99 2412 *Raetzell*, Justizrat, W. Tauentzienstr. 9
 91 2413 *Rafalski*, Generalmajor z. D., Freiburg (Baden), Landsknechtstr. 5
 02 2414 *Raffauf*, Geh. Legationsrat z. D., Hochheim (Bez. Coblenz)
 04 2415 *Raffs*, Ingenieur, NW. Essener Str. 22
 09 2416 *Rahm*, Gerichtsassessor, Cüstrin
 06 2417 Dr. *Rahmer*, Referendar, O. Langestr. 29
 03 2418 Dr. *Ramm*, Sanitätsrat, Westend, Spandauer Berg 28
 07 2419 Dr. *Ransohoff*, Ingenieur, Charlottenburg, Trendelenburgstr. 16
 92 2420 *Raschdorff*, Prof. a. d. tech. Hochschule, W. Schillstr. 18
 06 2421 Dr. *Raschkow*, Arzt, Schöneberg, Hauptstr. 37
 94 2422 Dr. *C. Raske*, Arzt, W. Lietzenburger Str. 4
 91 2423 *P. Raske*, Justizrat, SO. Cöpenicker Str. 110
 87 2424 *Rathenau*, Architekt, Charlottenburg, Fasanenstr. 85
 99 2425 *Ratig*, Bankbeamter, W. Uhlandstr. 57
 98 2426 *Rauch*, Kaufmann, Friedenau, Lauterstr. 5/6
 09 2427 *Rauh*, Architekt, W. Speyerer Str. 21
 06 2428 *Rausenberger*, Professor, Essen (Ruhr), Bismarckstr. 64
 07 2429 *F. Rausnitz*, Kaufmann, Charlottenbg., Königin-Luise-Str. 5
 87 2430 *J. Rausnitz*, Justizrat, C. Königstr. 53/54
 95 2431 Dr. *Rautenberg*, Arzt, Charlottenburg, Pestalozzistr. 43
 06 2432 *Rautmann*, Landwirt, W. Speyerer Str. 20
 94 2433 *Ravoth*, Baumeister, W. Dörnbergstr. 7
 11 2434 *Rawack*, Kaufmann, Charlottenburg, Schlüterstr. 24
 09 2435 *Rawitz*, Kaufmann, W. Pariser Str. 37
 91 2436 *A. Rebhuhn*, Lehrer, C. Kurzestr. 5
 03 2437 *H. Rebhuhn*, Rektor, N. Schönhauser Allee 99/100

- 98 2438 *H. Rebling*, Regierungsrat, Charlottenbg., Schlüterstr. 33
 04 2439 *R. Rebling*, Fabrikbesitzer, Wilmersdorf, Kaiserallee 200
 00 2440 *Regeler*, Professor, Neukölln, Hertzbergstr. 1
 89 2441 *Regensburger*, Gutsbesitzer, Karlsruhe, Beethovenstr. 1
 02 2442 *Reh*, Baurat, Nikolassee, An der Rehwiese
 02 2443 *Rehders*, Bankdirektor, Grunewald, Hagenstr. 49
 07 2444 *Reibedanz*, Fabrikbesitzer, Gr.-Lichterfelde-W., Fontane-
 str. 14/16
 11 2445 Dr. *Reich*, Professor, W. Motzstr. 85
 84 2446 *Reichard*, Rentner, Charlottenburg, Grolmanstr. 51
 08 2447 Dr. *F. Reiche*, W. Bendlerstr. 35
 89 2448 *F. W. Reiche*, Pastor, SW. Wartenburgstr. 8
 97 2449 *L. Reiche*, Kaufmann, W. Bendlerstr. 35
 90 2450 Dr. *M. Reiche*, Justizrat, W. Sächsische Str. 2
 99 2451 *M. Reichel*, Direktor, C. Brüderstr. 11
 99 2452 Dr. *W. Reichel*, Prof., Oberingenieur, Lankwitz, Beethoven-
 str. 16
 07 2453 *Reichelt*, Fabrikbesitzer, N. Swinemünder Str. 79
 11 2454 *v. Reichenau*, Leutnant, NW. Feldzeugmeisterstr. 7
 11 2455 *Reichenbach*, cand. jur., N. Schönhauser Allee 168
 00 2456 Dr. *Reichenheim*, Augenarzt, W. Tiergartenstr. 7a
 90 2457 Dr. *Reichenow*, Professor, N. Invalidenstr. 43
 07 2458 *Reichmann*, Kaufmann, Westend, Lindenallee 40
 93 2459 *Reimann*, Kaufmann, NW. Siegmundshof 9
 99 2460 Dr. *Reiner*, Staatsanwalt, NW. Flotowstr. 12
 02 2461 *Reinhard*, Kaufmann, NO. Friedenstr. 11
 07 2462 Dr. *Reinhardt*, Professor, W. Würzburger Str. 8
 98 2463 *Reiniger*, Geh. Rechnungsrat, Potsdam, Kiewitt 34
 06 2464 *v. Renesse*, Bankbeamter, Pankow, Binzstr. 5
 07 2465 *Renschuch*, Bankbeamter, SO. Grünauer Str. 28
 99 2466 Dr. *Rentel*, Arzt, SW. Großbeerenstr. 78
 93 2467 *O. Reschke*, Kaufmann, W. Friedrich-Wilhelm-Str. 26
 95 2468 *W. Reschke*, Handelsrichter, Charlottenburg, Kaiser-
 damm 105
 02 2469 *C. Retzlaff*, Fabrikbesitzer, O. Königsberger Str. 32
 06 2470 *W. Retzlaff*, Landgerichtsrat, Groß-Lichterfelde-W.,
 Altensteinstr. 58
 10 2471 *C. Reuter*, Bankbeamter, W. Winterfeldtstr. 7
 06 2472 Dr. *F. Reuter*, leitender Arzt d. Städt. Heilstätte, Buch
 95 2473 Dr. *H. Reuter*, Geh. Sanitätsrat, Charlottenbg., Carmerstr. 7
 97 2474 *v. Rheinbaben*, Wirkl. Geh. Oberregierungsrat, Schmargen-
 dorf, Sulzaer Str. 5

- 11 2475 Dr. *Rheindorf*, Prosektor am St. Hedwigs-Krankenhaus,
 Charlottenburg, Kaiser-Friedrich-Str. 57
 91 2476 *Rheinemann*, Landschaftsmaler, W. Kurfürstenstr. 105
 07 2477 *Rhode*, Staatsanwalt, NW. Brückenallee 6
 02 2478 *Richter*, Oberstleutnant, Swinemünde, Eggebrechtstr. 4
 12 *B. Richter*, Orientmaler, Friedenau, Südwest-Corso 1
 83 2479 *Osc. Richter*, Brauereibesitzer, Cüstrin-Neust., Moltkeplatz 17
 09 2480 *Otto Richter*, Postsekretär, Gr.-Lichterfelde-W., Göben-
 str. 35
 97 2481 Dr. *P. Richter*, Rentner, W. Elßholzstr. 2
 92 2482 Dr. *R. Richter*, Kunstmaler, Charlottenburg, Mommsen-
 str. 34
 97 2483 *W. Richter*, Bankbeamter, Südende, Oehlertstr. 22
 05 2484 *Rickel*, Kaufmann, SW. Königgrätzer Str. 74
 11 2485 *Rieck*, Schauspieler, S. Schleiermacherstr. 21
 11 2486 *Rieger*, Kammergerichts-Referendar, Schöneberg, Erd-
 mannstr. 11
 95 2487 *Riehmer*, Reg.-Assessor, Marienwerder (W.-Pr.), Herrenstr. 5
 92 2488 *Riens*, Professor, Südende, Parkstr. 8
 05 2489 Dr. *Rieppel*, Ingenieur, Flottbek, Umlandstr. 1
 05 2490 *Ries*, Hofmusikalienhändler, W. Kurfürstendamm 23
 99 2491 Dr. *Riese*, Professor, Sanitätsrat, Gr.-Lichterfelde-W.,
 Kreiskrankenhaus
 93 2492 Dr. *L. Riess*, Professor, Geh. Sanitätsrat, W. Joachims-
 thaler Str. 12
 10 2493 *M. Riess*, Kaufmann, C. Neue Friedrichstr. 38/40
 99 2494 Dr. *Riesser*, Prof., Geh. Justizrat, W. Lichtensteinallee 4
 07 2495 Dr. *Rindskopf*, Arzt, SW. Gneisenastr. 15
 94 2496 *Ring*, Stadtrat, Charlottenburg, Knesebeckstr. 98
 98 2497 *Rinkel*, Kommerzienrat, NW. Brückenallee 2
 96 2498 Dr. *Rinne*, Prof., Medizinalrat, W. Kurfürstendamm 50
 08 2499 *Risse*, Architekt, W. Lützowstr. 56
 04 2500 Dr. *J. Ritter*, Dirig. Arzt der Berl. Säuglingsklinik, W.
 Augsburgstr. 47
 06 2501 *O. Ritter*, Bankier, Charlottenburg, Kaiserdamm 109
 04 2502 Dr. *P. Ritter*, Zahnarzt, SW. Königgrätzer Str. 94
 92 2503 *Ph. Ritter*, Kommerzienrat, Wannsee, Friedrich-Karl-Str. 27
 05 2504 Dr. *Ritthausen*, Rechtsanwalt, NW. Luisenstr. 39
 05 2505 *Robert*, Bankbeamter, W. Hohenstauenstr. 46
 11 2506 *Rodewald*, Amtsgerichtsrat, Charlottenburg, Schlüterstr. 45
 93 2507 *A. Roeder*, Landgerichtsrat, NW. Thomasiustr. 3

- 10 2508 Dr. *Fr. Roeder*, Kaufmann, Wilmersdorf, Kaiserallee 23
90 2509 *Röhlich*, Rentner, Wilmersdorf, Tharandter Str. 5
08 2510 Dr. *Röhr*, Arzt, W. Potsdamer Str. 125
11 2511 *Röhricht*, Bankbeamter, SO. Kaiser-Franz-Grenadier-
Platz 3
99 2512 *C. Röhrig*, Brauereidirektor, SW. Fidicinstr. 2/6
10 2513 Dr. *H. Röhrig*, W. Barbarossastr. 36a
08 2514 *W. Röhrig*, Bankbeamter, Friedenau, Stubenrauchstr. 38
01 2515 *Roemert*, Kaufmann, W. Münchener Str. 11
04 2516 *Rönnebeck*, Rentner, W. Traunsteiner Str. 2
07 2517 Dr. *Roeseler*, Arzt, W. Rosenheimer Str. 6
93 2518 *Rösener*, Kaufmann, W. Kleiststr. 21
11 2519 Dr. *Roeske*, städt. Oberarzt, NW. Flensburger Str. 1
11 2520 *E. Rösler*, stud. rer. merc., Friedenau, Südwest-Corso 10
99 2521 Dr. *M. Roesler*, Ober- u. Geh. Regierungsrat, Frankfurt
(Main), Hohenzollernplatz 35
97 2522 *Rötger*, Landrat, Harburg (Elbe)
10 2523 Dr. *Rogowski*, Medizinalrat, Kgl. Kreisarzt, Nikolasee,
Sudetenstr. 50
04 2524 *Rohde*, Kaufmann, Steglitz, Lindenstr. 6
06 2525 Dr. *Rohrschneider*, Arzt, Brandenburg (Havel)
02 2526 *Roland*, Major a. D., Wilmersdorf, Landhausstr. 47
93 2527 Dr. *Romberg*, Zehlendorf, Kleinmachnower Chaussee
09 2528 *Rondholz*, Kaufmann, Zehlendorf, Georgenstr. 5
01 2529 Dr. *H. Rose*, Generaldirektor, W. Kurfürstendamm 182/183
91 2530 *W. Rose*, Direktor, W. Passauer Str. 23
04 2531 *Rosen*, Fabrikbesitzer, W. Potsdamer Str. 121c
95 2532 *Rosenberg*, Bankdirektor, W. Tiergartenstr. 19
00 2533 *Rosenbohm*, Apotheker, W. Burggrafenstr. 14
99 2534 *C. Rosenfeld*, Ingenieur, SW. Gitschiner Str. 1
11 2535 *G. Rosenfeld*, Rechtsanwalt, SO. Dresdener Str. 15
05 2536 Dr. *P. Rosenfeld*, Rechtsanwalt, SW. Anhaltstr. 8
88 2537 Dr. *Rosenheim*, Professor, NW. Alsenstr. 3
07 2538 Dr. *Rosenow*, Realgymn.-Direktor, C. Weinmeisterstr. 14
92 2539 *E. Rosenstiel*, Fabrikant, NW. Levetzowstr. 19a
07 2540 *G. Rosenstiel*, Direktor, NW. Lessingstr. 26
10 2541 Dr. *H. Rosenthal*, Ingenieur, W. Stübbenstr. 3
12 *M. Rosenthal*, Landgerichtsdirektor, Charlottenburg,
Schlüterstr. 33
05 2542 Dr. *R. Rosenthal*, Sanitätsrat, W. Kurfürstendamm 231
12 *Frhr. v. Rotenhan*, Leutnant, SO. Wrangelstr. 97

- 03 2543 *Roth*, Rechtsanwalt, W. Kronenstr. 8/9
05 2544 Dr. *Rothe*, Professor, Clausthal, Bergakademie
09 2545 Dr. *Rothenberg*, Arzt, SW. Großbeerenstr. 58/59
02 2546 Dr. *Rothmann*, Arzt, W. Motzstr. 89
08 2547 *Alb. Rothschild*, Kaufmann, C. Kurstr. 41/42
06 2548 Dr. *Alfr. Rothschild*, Arzt, W. Potsdamer Str. 94
95 2549 *L. Rothschild*, Bankier, W. Regentenstr. 13
81 2550 *Rott*, Privatier, SW. Wilhelmstr. 41
95 2551 Dr. *Rotter*, Professor, Chefarzt des St. Hedwigskranken-
hauses, NW. Alexanderufer 1
08 2552 *Rottmann*, Rechnungsführer, W. Keithstr. 11
05 2553 *v. Roux*, Wirkl. Geh. Oberreg.-Rat, W. Bayreuther Str. 41
10 2554 Dr. *Ruben*, Arzt, SW. Neuenburger Str. 14
09 2555 *K. Rubner*, cand. med., Halensee, Karlsruher Str. 27
99 2556 Dr. *M. Rubner*, Professor, Geh. Medizinalrat, W. Kurfürsten-
damm 241
85 2557 *Rudolph*, Rentner, Pankow, Berliner Str. 20
81 2558 Dr. *C. Ruge*, Prof., Sanitätsrat, W. Jägerstr. 61
83 2559 *F. Ruge*, Kursmakler, Steglitz, Königin-Luise-Str. 13
81 2560 Dr. *P. Ruge*, Geh. Medizinalrat, W. Keithstr. 5
95 2561 Dr. *Ruhbaum*, Obergerverwaltungsgerichtsrat, W. Augs-
burger Str. 23
09 2562 Dr. *Ruhemann*, Arzt, Wilmersdorf, Hohenzollerndamm 192
89 2563 *Rummelspacher*, Landschaftsmaler, W. Lützowstr. 7
11 2564 Dr. *C. Rumpel*, Zahnarzt, W. Eichhornstr. 5
10 2565 *F. Rumpel*, Kapellmeister, Friedenau, Eschenstr. 2
90 2566 *E. Runge*, Stadtrat, NW. Klopstockstr. 19
10 2567 Dr. *E. Runge*, Frauenarzt, W. Martin-Luther-Str. 96
10 2568 *H. Runge*, Apotheker, NW. Klopstockstr. 19
97 2569 Dr. *M. Runge*, Arzt, SW. Kleinbeerenstr. 9
04 2570 *Ruthenberg*, Fabrikbesitzer, Grunewald, Königsallee 52
96 2571 *Saal*, Geh. Oberbaurat, W. Lutherstr. 47
10 2572 Dr. *Saalfeld*, Sanitätsrat, W. Kurfürstendamm 212
10 2573 *Sabarth*, Oberst a. D., W. Regensburger Str. 16
11 2574 *Sabel*, Oberstleutnant a. D., Charlottenburg, Herderstr. 2
97 2575 Dr. *Sabersky*, W. Genthiner Str. 28
97 2576 *A. Sachs*, Kaufmann, W. Kaiserallee 20
94 2577 *Benno Sachs*, Rechtsanwalt, W. Lützowstr. 49
06 2578 *Bernh. Sachs*, Bankier, Charlottenburg, Bismarckstr. 111
99 2579 Dr. *Fr. Sachs*, Prof., Wilmersdorf, Xantener Str. 15

- 10 2580 *H. Sachs*, Apotheker, N. Schulstr. 1
99 2581 *L. Sachs*, Stadtrat a. D., W. Wielandstr. 24
08 2582 Dr. *S. Sachs*, Arzt, Charlottenburg, Niebuhrstr. 71
00 2583 *G. Sachse*, Ingenieur, W. Würzburger Str. 2
01 2584 Dr. *R. Sachse*, Prof., Charlottenburg, Dahlmannstr. 9
06 2585 *Sachtleben*, Bankvorsteher, Steglitz, Brückenstr. 1
08 2586 Dr. *Saenger*, Rechtsanwalt, W. Leipziger Str. 6
08 2587 Dr. *Salamonski*, Rechtsanwalt, W. Haberlandstr. 4
10 2588 *Salbach*, Major z. D., W. Hohenstaufenstr. 3
09 2589 Dr. *G. Salier*, Rechtsanwalt, C. Königstr. 27
09 2590 *M. W. Salier*, Kaufmann, NW. Flensburger Str. 18
05 2591 *Saling*, Kammergerichtsrat, W. Heilbronner Str. 3
92 2592 *A. Salinger*, Reg.-Baumeister, Charlottenburg, Berliner Str. 33
04 2593 *P. Salinger*, Architekt, N. Am Kupfergraben 5
12 *S. Salinger*, Fabrikant, Charlottenburg, Grolmanstr. 36
11 2594 *Salingre*, Kaufmann, W. Joachimsthaler Str. 35
07 2595 Dr. *Salkind*, Dozent a. Technolog. Inst., St. Petersburg
99 2596 *Salman*, Ingenieur, SW. Kreuzbergstr. 22
10 2597 Dr. *Salmony*, W. Steglitzer Str. 53
04 2598 Dr. *Alfr. Salomon*, Chemiker, Lankwitz, Corneliusstr. 13
04 2599 *Aug. Salomon*, Rittergutsbes., Friedrichshof bei Drawehn
95 2600 Dr. *C. Salomon*, Zeitungsverleger, W. Kaiserallee 211
96 2601 *L. Salomon*, Justizrat, C. An der Spandauer Brücke 13
97 2602 Dr. *Osc. Salomon*, Arzt, W. Motzstr. 14
91 2603 Dr. *Otto Salomon*, Fabrikbesitzer, Westend, Platanenallee 2
98 2604 Dr. *Ph. Salomon*, Rechtsanwalt, W. Lützowstr. 67
98 2605 Dr. *A. Salomonsohn*, Geschäftsinhaber der Diskontogesellschaft, W. Tiergartenstr. 8
05 2606 Dr. *H. Salomonsohn*, Augenarzt, Grunewald, Gillstr. 6
96 2607 Dr. *A. Samter*, Arzt, Friedenau, Hauptstr. 84
94 2608 Dr. *H. Samter*, Prof., Lankwitz, Mozartstr. 28d
95 2609 *C. Samuel*, Redakteur, Groß-Lichterfelde-O., Boothstr. 2
95 2610 *S. Samuel*, Regierungsrat a. D., Bankdirektor, W. Bendlerstr. 31
99 2611 Dr. *Sand*, Sanitätsrat, N. Brunnenstr. 73
00 2612 Dr. *E. Sander*, Rechtsanwalt, W. Elssholzstr. 2
07 2613 Dr. *K. Sander*, Arzt, Lichtenrade bei Berlin
03 2614 *R. Sander*, Kaufmann, Schöneberg, Kufsteiner Str. 14
98 2615 *Sandersleben*, Amtsgerichtsrat, W. Rosenheimer Str. 8
03 2616 *Sandmanni*, Fabrikbesitzer, Schöneberg, Salzburger Str. 9

- 05 2617 *Sandstede*, Bankkassierer, W. Französische Str. 35/36
94 2618 Dr. *Sandstein*, Syndikus, SW. Königgrätzer Str. 60
93 2619 *Sarre*, Geh. Oberbaurat, Kattowitz, Wilhelmplatz 10
07 2620 *Sasse*, Weingrosshändler, C. Burgstr. 3
00 2621 Dr. *Sauerlandt*, Amtsrichter, Greifenhagen (Pommern)
03 2622 *Sauerwald*, Kaufmann, W. Leipziger Str. 22
02 2623 *Sautner*, Betriebsdirektor, NW. Roonstr. 6
10 2624 *Schaal*, Kaufmann, O. Rotherstr. 3
98 2625 *C. Schäfer*, Baumeister, W. Haberlandstr. 5
09 2626 *Emil Schaefer*, Kaufmann, SW. Gneisenastr. 94
08 2627 *Ernst Schaefer*, Kaufmann, N. Lothringer Str. 46
05 2628 *F. Schäfer*, Architekt, Neukölln, Sanderstr. 27
07 2629 *H. Schäfer*, Kaufmann, NW. Rathenower Str. 27
09 2630 *J. Schaefer*, Bankvorsteher, Neukölln, Berliner Str. 107
99 2631 *Marc. Schäfer*, Kaufmann, C. Wallstr. 3/4
87 2632 Dr. *Mor. Schaefer*, Professor, NW. Klopstockstr. 24
99 2633 *P. Schäfer*, Kaufmann, W. Genthiner Str. 43
97 2634 *Rich. Schäfer*, Baumeister, Grunewald, Caspar-Theys-Str. 7
99 2635 Dr. *Rud. Schaefer*, Sanitätsrat, Charlottenbg., Berliner Str. 65
93 2636 *Ernst Schäffer*, Fabrikbesitzer, NW. Schiffbauerdamm 15
08 2637 *Eug. Schäffer*, Apothekenbesitzer, NW. Hansafer 4
91 2638 *v. Schaewen*, Amtsgerichtsrat a. D., SW. Hallesches Ufer 5
01 2639 *Schaffert*, Bankier, NW. Klopstockstr. 13
01 2640 *Schalhorn*, Geh. Rech.-Rat, Niederschönhausen, Friedrich-Wilhelm-Str. 2
08 2641 Dr. *Schaps*, Arzt, Friedenau, Lauterstr. 16
08 2642 *Scharmman*, Kgl. Polizeisekretär, Schöneberg, Martin-Luther-Str. 45
07 2643 *Scharr*, Architekt, SW. Belle-Alliance-Str. 36
07 2644 *Scheele*, Medizinal-Praktikant, N. Friedrichstr. 105b
00 2645 *Scheff*, Justizrat, Groß-Lichterfelde-O., Jungfernstieg 12
08 2646 *Scheffer*, Kaufmann, NW. Schleswiger Ufer 12
06 2647 *Scheffler*, Kaufmann, C. Alte Schönhauser Str. 36/37
04 2648 Dr. *Scheibe*, Professor, Wilmersdorf, Nassauische Str. 51
08 2649 Dr. *Scheier*, Arzt, W. Tauentzienstr. 7
05 2650 *Schellack*, Kaufmann, W. Spichernstr. 19
11 2651 *v. Scheller*, Leutnant, Hann.-Münden, Villa Kook
94 2652 *Scheller*, Kaufmann, W. Motzstr. 17
01 2653 *Schellhaas*, Kaufmann, W. Potsdamer Str. 131
04 2654 *Schenck*, Direktor, Charlottenburg, Kantstr. 30
03 2655 *B. Schering*, Regierungs-Assessor, Hannover, Hohenzollernstr. 25

- 94 2656 *R. Schering*, Apothekenbesitzer, W. Hildebrandstr. 15
 02 2657 *Schertz*, Zivil-Ingenieur, W. Gleditschstr. 42
 11 2658 *Schicke*, Gärtnereibesitzer, Lankwitz, Mühlenstr. 34
 08 2659 *Schicker*, Lehrer, NW. Stephanstr. 4
 95 2660 *Schieck*, Privatier, SW. Hallesche Str. 14
 92 2661 *Schier*, Direktor, W. Frankenstr. 4
 04 2662 Dr. *Schiess*, Vorstandsmitglied des Rhein.-Westf. Kohlen-
 syndikats, Bredeney bei Essen (Ruhr)
 05 2663 *Schiff*, Bankdirektor, W. Kurfürstendamm 214
 01 2664 Dr. *Schiffer*, Arzt, Charlottenburg, Sybelstr. 68
 94 2665 *Schiffmann*, General-Konsul, Freiburg (Baden), Günters-
 talstr. 61
 07 2666 *Schilder*, Bankbeamter, Charlottenburg, Helmholtzstr. 19
 98 2667 *G. Schilling*, Bankier, Grunewald, Paulsborner Str. 8
 05 2668 Dr. *R. Schilling*, Arzt, NW. Claudiusstr. 1
 99 2669 *Schimmelbusch*, Ingenieur, S. Hasenheide 62
 06 2670 *Schimpke*, Geh. Registrar, Potsdam, Luckenwalder Str. 7
 99 2671 Dr. *G. Schindler*, Staatsanwalt, W. Kurfürsten-
 damm 175/176
 08 2672 *T. Schindler*, Bankprokurist, Charlottenburg, Pestalozzi-
 str. 10
 06 2673 *Schipmann*, Direktor, W. Charlottenstr. 29/30
 10 2674 *Schirmer*, Architekt, Zehlendorf, Albertinenstr. 31
 07 2675 *Schirrmeister*, Bankbeamter, W. Behrenstr. 43/44
 89 2676 *Schlabit*, Professor, Charlottenburg, Grolmanstr. 58
 95 2677 Dr. *Schlauch*, Syndikus, W. Meinekestr. 2
 97 2678 *G. Schleicher*, Kaufmann, W. Eisenacher Str. 35
 09 2679 *W. Schleicher*, stud. arch., München, Lazaretstr. 8
 10 2680 *Schleif*, Kaufmann, Neukölln, Wildenbruchstr. 63/64
 07 2681 Dr. *A. Schlesinger*, Arzt, W. Kleiststr. 26
 07 2682 Dr. *G. Schlesinger*, Prof., Wilmersdorf, Xantener Str. 15a
 81 2683 *M. Schlesinger*, Bankier, W. Kronenstr. 66/67
 06 2684 *W. Schlesinger*, Kaufmann, W. Kurfürstendamm 212
 00 2685 Dr. *P. Schlesinger-Trier*, W. Bendlerstr. 10
 84 2686 Dr. *Schleussner*, Landgerichtsdirektor, Geh. Justizrat,
 Neuruppin, Präsidentenstr. 73
 12 *Schlichter*, Kammergerichtsrat, W. Aschaffener Str. 19
 99 2687 *Schlieder*, Bankier, Wannsee, Friedrich-Karl-Str. 31
 04 2688 *Schloifer*, Ingenieur, Gr.-Lichterfelde-O., Verl. Wilhelmstr. 7
 09 2689 *Schlosser*, Förster, Hirschfelde bei Werneuchen (Mark)
 04 2690 Dr. *Schmalbruch*, Landgerichtsrat, Wilmersdorf, Helm-
 stedter Str. 3

- 10 2691 *Schmale*, Amtsrichter, Charlottenburg, Suarezstr. 22
 02 2692 Dr. *Schmarsow*, Arzt, Halensee, Kurfürstendamm 130
 10 2693 *Schmersow*, Verlagsbuchhändler, Steglitz, Südendstr. 46
 92 2694 *C. v. Schmidt*, Wirkl. Geh. Oberfinanzrat, Prov.-Steuer-
 direktor, NW., Alt-Moabit 143/144
 01 2695 *Alfr. Schmidt*, Kaufmann, SO. Elisabethufer 18
 98 2696 *Arth. Schmidt*, Kommerzienrat, W. Kurfürstendamm 8
 09 2697 *Arth. Schmidt*, exped. Sekretär, NW. Krefelder Str. 7
 00 2698 *C. Schmidt*, Kaufmann, Gr.-Lichterfelde-O., Chausseestr. 61
 00 2699 Dr. *E. Schmidt*, Zahnarzt, W. Rankestr. 34
 98 2700 *Eug. Schmidt*, Kursmakler, Charlottenburg, Knesebeck-
 str. 22
 07 2701 *Fel. Schmidt*, Kaufmann, Stettin, Kirchplatz 5
 90 2702 *Frz. Schmidt*, Geh. Justizrat, Amtsgerichtsrat, W. Bay-
 reuther Str. 13
 10 2703 *Friedr. Schmidt*, Mühlenbesitzer, Userin b. Gr.-Quassow
 (M.-Str.)
 09 2704 Dr. *G. Schmidt*, Referendar, Charlottenburg, Leibnizstr. 20
 06 2705 *J. Schmidt*, Zahnarzt, W. Schöneberger Ufer 28
 87 2706 *M. Schmidt*, Polizei-Major a. D., Zehlendorf, Königstr. 40
 05 2707 *P. Schmidt*, Brauereidirektor, O. Frankfurter Allee 161/162
 10 2708 *P. Schmidt*, Kaufmann, SW. Belle-Alliance-Str. 79
 92 2709 Dr. *Rich. Schmidt*, Sanitätsrat, W. Lützowufer 19
 98 2710 *Rud. Schmidt*, Fabrikant, SW. Hallesches Ufer 27
 08 2711 *S. Schmidt*, Kaufmann, SW. Tempelhofer Ufer 14
 03 2712 *Schmidt von Johnson*, Rittergutsbes., Kunowo b. Blütenau
 85 2713 Dr. *Schmidlein*, Geh. Sanitätsrat, Zehlendorf, Goethestr. 7
 98 2714 Dr. *Schmieden*, Sanitätsrat, W. Kleiststr. 3
 97 2715 *Schmiedicke*, Geh. Oberfinanzrat, W. Burggrafenstr. 15
 90 2716 *Schmilinsky*, Justizrat, Charlottenburg, Berliner Str. 58
 04 2717 *Schmoller*, Kaufmann, NW. Altonaer Str. 22
 99 2718 *Schmuck*, Rentner, S. Sebastianstr. 69
 11 2719 *Schnabel*, Pianist, Charlottenburg, Wielandstr. 14
 11 2720 *A. Schneider*, Kaufmann, Friedenau, Schmargendorfer
 Str. 35
 11 2721 *C. Schneider*, Direktor, NW. Thomasiusstr. 19
 05 2722 *K. Schneider*, Rentner, Friedenau, Lefèvrestr. 24
 01 2723 *M. Schneider*, Rentner, Malchow (Mklbg.), Villa Helene
 97 2724 Dr. *Osk. Schneider*, Landesbeamter, W. Bülowstr. 7
 00 2725 *Otto Schneider*, Rentner, Charlottenbg., Giesebrechtstr. 3
 02 2726 Dr. *P. Schneider*, Arzt, Solln b. München, Lindenallee 12

- 92 2727 Dr. *V. Schneider*, Justizrat, W. Leipziger Str. 101/102
 95 2728 Dr. *Schnell*, Hauptmann a. D., NW. Rathenower Str. 2
 99 2729 Dr. *Schnorr*, Arzt, O. Memeler Str. 48
 00 2730 *Schnürdreher*, Verlagsbuchhändler, C. Grünstr. 4
 04 2731 *Schocken*, Justizrat, Landsberg (Warthe), Richtstr. 54
 90 2732 *Schoenemann*, Tuchgroßhändler, C. Königstr. 69
 00 2733 Dr. *C. Schönfeld*, Regierungsrat a. D., Leipzig, Kaiser-Wilhelm-Str. 16.
 11 2734 *L. Schönfeld*, Rentner, W. Bayreuther Str. 31
 03 2735 Dr. *R. Schönfeld*, Arzt, Schöneberg, Kaiser-Friedrich-Str. 4
 04 2736 *Schoenian*, Oberpostinspektor, N. Weißenburger Str. 25
 95 2737 *Schönitz*, Kursmakler, W. Schöneberger Ufer 16
 04 2738 *Schönlank*, Ingenieur, W. Ansbacher Str. 23
 98 2739 Dr. *Schoeps*, Justizrat, W. Meinekestr. 24
 94 2740 *Schöttle*, Ingenieur, W. Lietzenburger Str. 41/42
 92 2741 Dr. *Schoetz*, Sanitätsrat, W. Potsdamer Str. 21a
 04 2742 Dr. *Scholl*, Arzt, NO. Straußberger Str. 10
 98 2743 Dr. *F. Scholz*, Landrichter, Charlottenbg., Goethestr. 87
 70 2744 Dr. *J. Scholz*, Prof., Charlottenburg 2, Schlüterstr. 81
 01 2745 Dr. *Reinh. Scholz*, Professor, Charlottenburg, Scharrenstr. 36
 88 2746 *Rich. Scholz*, Maler, München, Schwantaler Str. 11
 06 2747 *Schonert*, Regierungsbaumeister, Steglitz, Friedrichsruher Platz 4
 01 2748 Dr. *Schorler*, Sanitätsrat, W. Kleiststr. 33
 05 2749 *Schoss*, Fabrikbesitzer, SW. Dessauer Str. 14
 04 2750 *Schotte*, Verlagsbuchhändler, W. Geisbergstr. 42
 03 2751 *Schoy*, Fabrikbesitzer, S. Hasenheide 77
 07 2752 *Schramm*, Kunstschlossereibes., SW. Bergmannstr. 105
 96 2753 *A. Schreiber*, Ingenieur, W. Mauerstr. 80
 10 2754 *C. Schreiber*, Kaufmann, W. Nachodstr. 9
 06 2755 *P. Schreiber*, Polizeileutnant, NW. Wilsnacker Str. 3
 07 2756 *v. Schreibershofen*, Major a. D., Charlottenburg, Dahlmannstr. 5
 04 2757 *O. Schreier*, Rechtsanwalt, Charlottenburg, Leibnizstr. 47
 04 2758 *P. Schreier*, Kaufmann, Charlottenburg, Pestalozzistr. 50
 00 2759 *Schrey*, Kaufmann, Gr.-Lichterfelde, Ehrenbergstr. 21
 03 2760 *A. Schroeder*, Hauptmann, Brandenburg (Havel), Bergstr. 11
 97 2761 *E. Schröder*, Zimmermeister, S. Moritzstr. 16
 09 2762 Dr. *F. Schroeder*, Geh. Finanzrat, W. Rankestr. 30

- 09 2763 *P. Schröder*, Rechnungsrat, Charlottenburg, Pestalozzistr. 10
 11 2764 *R. Schroeder*, Dipl.-Ingenieur, Charlottenburg, Waitzstr. 27
 98 2765 *E. Schroeter*, Postdirektor, Schkeuditz b. Leipzig
 04 2766 *G. Schroeter*, Kommerzienrat, W. Kurfürstendamm 188/189
 96 2767 Dr. *Schubart*, Geh. Seehandlungsrat a. D., W. Keithstr. 13
 07 2768 Dr. *Schubarth*, Arzt, Friedenau, Kaiserallee 93
 07 2769 *Schubbe*, Regierungssekretär, SW. Hagelberger Str. 10
 85 2770 *Schubert*, Rentner, SO. Rungestr. 14
 77 2771 Dr. *Schubring*, Professor, Halensee, Hobrechtstr. 10
 11 2772 Dr. *P. Schück*, Sanitätsrat, W. Maaßenstr. 34
 09 2773 *W. Schück*, Kaufmann, W. Tauentzienstr. 12
 95 2774 *Edm. Schüler*, Legationsrat, W. Nürnberger Str. 28
 06 2775 *Eug. Schüler*, Kaufmann, Wilmersdorf, Jenaer Str. 28
 06 2776 *A. Schütt*, Kaufmann, NW. Stromstr. 1/3
 08 2777 Dr. *F. Schütt*, Geh. Regierungsrat, W. Kleiststr. 31
 01 2778 *Schütte*, Zeug-Hauptmann, W. Maaßenstr. 23
 08 2779 *Schüttel*, Rechtsanwalt, Friedenau, Handjerystr. 72
 10 2780 *Schütza*, Brauereidirektor, N. Schönhauser Allee 99/100
 03 2781 *Schuhmacher*, Geh. Registrar, O. Weichselstr. 24a
 02 2782 *Schulenburg*, Major, Spandau, Freiheit 2
 05 2783 Dr. *Schulthess*, Chemiker, SO. Heckmannufer 5
 84 2784 *J. Schultz*, Baumeister, C. Wallstr. 25
 08 2785 *S. Schultz*, Professor, Steglitz, Belfortstr. 30
 04 2786 *Schultz-Völcker*, Landgerichtsrat, Halensee, Halberstädter Str. 9
 04 2787 *C. Schultze*, Kaufmann, W. Barbarossastr. 42
 03 2788 *Erich Schultze*, Buchhändler, Steglitz, Belfortstr. 33
 08 2789 *Ewald Schultze*, Fabrikbesitzer, SW. Gneisenaustr. 40
 12 *G. J. O. Schultze*, Kaufmann, Friedenau, Südwest-Corso 1
 86 2790 *K. Schultze*, Amtsgerichtsrat, Geh. Justizrat, W. Schaperstr. 16
 97 2791 *M. Schultze*, Rentner, W. Von-der-Heydt-Str. 16
 91 2792 Dr. *R. Schultze*, Chemiker, SO. Schmidstr. 7
 08 2793 Dr. *Walter Schultze*, Professor, W. Pfalzburger Str. 82
 08 2794 *Wilh. Schultze*, Kaufmann, SW. Schöneberger Str. 15c
 99 2795 Dr. *A. Schulz*, Professor, Halle (Saale), Hohenzollernstr. 7
 11 2796 *Ed. Schulz*, Schuldirektor, Charlottenburg, Pestalozzistr. 6
 95 2797 *Erich Schulz*, Architekt, N. Borsigstr. 17a
 84 2798 *G. Schulz*, Professor, Schmargendorf, Marienbader Str. 9
 03 2799 Dr. *Heinr. Schulz*, Arzt, N. Schönhauser Allee 60
 07 2800 *Hugo Schulz*, Amtsrichter, Charlottenburg, Mommsenstr. 10
 10 2801 *Hugo Schulz*, Polizeileutnant, Neukölln, Selchower Str. 11

- 05 2802 *W. Schulz*, Lehrer, NO. Winsstr. 1
 84 2803 Dr. *v. Schulz-Hausmann*, Wirkl. Geh. Rat, W. 10, Bendlerstr. 18
 96 2804 *Alb. Schulze*, Kaufmann, W. Landgrafenstr. 15
 10 2805 *Alfr. Schulze*, Pfarrer, N. Invalidenstr. 23
 00 2806 Dr. *E. Schulze*, Professor, Groß-Lichterfelde-W., Carlstr. 15
 02 2807 *O. Schulze*, Landgerichtsrat, W. Marburger Str. 12
 06 2808 Dr. *Schulze-Besse*, wissensch. Beamter a. Inst. f. Gährungsgewerbe, Charlottenburg, Steifensandstr. 8
 07 2809 *Schulzenberg*, Bankdirektor, Wannsee, Waltharistr. 12
 04 2810 *A. Schumacher*, Bankprokurist, W. Bamberger Str. 41
 99 2811 *W. Schumacher*, Kaufmann, Friedenau, Brünhildestr. 2
 02 2812 *Schumann*, Lehrer, Neukölln, Boddinstr. 31
 07 2813 *Schuppmann*, Fabrikbesitzer, Westend, Ebereschentallee 16
 07 2814 *H. Schuster*, Geh. Rechnungsrat, N. Novalisstr. 12
 04 2815 *P. Schuster*, Kursmakler, NO. Am Friedrichshain 14
 95 2816 *Reinh. Schuster*, Fabrikdirektor, Hamburg, Haideweg 8
 92 2817 *Rud. Schuster*, Kunstverleger, SW. Jerusalemer Str. 13
 10 2818 *H. B. Schwab*, New York, 118 E 39 Street
 10 2819 *W. Schwab*, Kaufmann, Schöneberg, Berchtesgadener Str. 16
 91 2820 Dr. *D. Schwabach*, Geh. Sanitätsrat, W. Karlsbad 1a
 05 2821 *F. Schwabach*, Geh. Regierungsrat, W. Hildebrandstr. 16
 02 2822 *C. Schwabe*, Fabrikant, Charlottenburg, Wielandstr. 33
 06 2823 Dr. *W. Schwabe*, Rechtsanwalt, Koblenz, Victoriast. 38
 02 2824 *Schwanck*, Rentner, Charlottenburg, Kaiserdamm 12
 04 2825 *Schwantzer*, Direktor, Charlottenburg, Kantstr. 134
 83 2826 *C. Schwartz*, Rentner, Steglitz, Schloßstr. 39
 98 2827 *Schwartzse*, Kaufmann, Südende, Bahnstr. 6/7
 92 2828 *C. Schwarz*, Major a. D., W. Speyerer Str. 9
 02 2829 Dr. *J. Schwarz*, Arzt, Wilmersdorf, Umlandstr. 127
 00 2830 *M. Schwarz*, Kaufmann, Hamburg, Rotenbaum-Chaußee 29
 97 2831 *O. Schwarz*, Kaufmann, W. Rankestr. 2
 98 2832 *Schwarzdeich*, Kaufmann, Stuttgart, Schloßstr. 44
 05 2833 *M. Schwarzlose*, Kaufmann, W. Konstanzer Str. 3
 05 2834 Dr. *R. Schwarzlose*, Oberlehrer, Westend, Eschenallee 11
 97 2835 Graf *v. Schweinitz*, Charlottenburg, Knesebeckstr. 31
 03 2836 *Schwendy*, Kaufmann, SO. Cöpenicker Str. 7a
 06 2837 Dr. *Schwickerath*, Staatsanwaltschaftsrat, W. Barbarossastr. 30
 08 2838 Dr. *Schwindt*, Rechtsanwalt, Charlottenburg, Kantstr. 150

- 07 2839 *Schwinning*, Kaufmann, W. Lützowstr. 81
 99 2840 *Schwitzer*, Bankdirektor, W. Kurfürstendamm 47
 07 2841 *Sckuhr*, Kaufmann, Karlshorst, Rheinsteinstr. 15
 90 2842 Freih. *v. Seckendorff*, Wirkl. Geh. Rat, Präsident des Reichsgerichts, Leipzig, Beethovenstr. 4
 06 2843 Dr. *Secklmann*, Arzt, Schöneberg, Innsbrucker Str. 14
 99 2844 Dr. *Seegall*, Justizrat, SW. Wilhelmstr. 38
 04 2845 *Seeler*, Kaufmann, W. Kronenstr. 50/52
 97 2846 Dr. *E. Seelig*, Rechtsanwalt, W. Potsdamer Str. 9
 90 2847 Dr. *P. Seelig*, Arzt, Charlottenburg, Schlüterstr. 26
 59 2848 *Seemann*, Magistratssekr., Karlshorst, Prinz-Adalbert-Str. 3
 03 2849 *Seering*, Lehrer, S. Camphausenstr. 32
 99 2850 *G. J. Segall*, Kaufmann, W. Motzstr. 54
 02 2851 *M. Segall*, Gerichts-Assessor, Magdeburg, Bismarckstr. 40
 08 2852 *Seidel*, Oberingenieur, Wilmersdorf, Rosberitzer Str. 8
 02 2853 *Seidelmann*, Kaufmann, Wilmersdorf, Prinzregentenstr. 7
 04 2854 *Seifert*, Bildhauer, SW. Großbeerenstr. 56c
 10 2855 Dr. *Seimert*, Amtsrichter, Luckenwalde, Grabenstr. 1
 04 2856 Dr. *Seitz*, Kaiserl. Gouverneur, Kamerun
 95 2857 *Selberg*, Stadtrat, W. Magdeburger Str. 8
 08 2858 Dr. *Selbiger*, Rechtsanwalt, W. Lützowplatz 11
 91 2859 Dr. *Seler*, Professor, Steglitz, Kaiser-Wilhelm-Str. 3
 10 2860 Dr. *Seligmann*, Wilmersdorf, Xantener Str. 5
 04 2861 *Alb. Seligsohn*, Fabrikbesitzer, W. Kurfürstendamm 214
 92 2862 Dr. *Arn. Seligsohn*, Justizrat, NW. Prinz-Louis-Ferdinand-Str. 1
 10 2863 Dr. *F. Seligsohn*, Rechtsanwalt, W. Blumeshof 8
 03 2864 *H. Seligsohn*, Kaufmann, Charlottenburg, Fasanenstr. 5
 12 Dr. *J. Seligsohn*, Referendar, W. Lichtensteinallee 3a
 09 2865 *M. Seligsohn*, Rechtsanwalt, NW. Prinz-Louis-Ferdinand-Str. 1
 98 2866 *S. Seligsohn*, Amtsgerichtsrat, Charlottenburg, Knesebeckstr. 76
 89 2867 Dr. *Sello*, Justizrat, W. Königgrätzer Str. 7
 12 *Selwig*, Oberleutnant a. D., W. Motzstr. 29
 95 2868 *Selzer*, Kaufmann, SW. Kleinbeerenstr. 6
 99 2869 Dr. *Senckpiehl*, Landrichter, NW. Levetzowstr. 11a
 07 2870 Dr. *Senz*, Arzt, W. Meinekestr. 9
 08 2871 *Serényi*, Ingenieur, C. Kaiser-Wilhelm-Str. 46
 08 2872 Dr. *Serini*, SW. Anhaltstr. 9
 07 2873 Dr. *Sessous*, Arzt, W. Rankestr. 6

- 83 2874 Dr. *Settegast*, Geh. San.-Rat, SW. Alexandrinenstr. 118
 99 2875 *Severin*, Hauptmann, Glatz, Zimmerstr. 8
 10 2876 *Seyfert*, Rechnungsrat, Schöneberg, Hauptstr. 26
 11 2877 *Seyffarth*, Kammergerichtsrat, Wilmersdorf, Holsteinische Str. 26
 02 2878 *Siber*, Präs. d. Bezirksausschusses Berlin, Charlottenburg, Grolmanstr. 52
 08 2879 *F. Sieber*, Vizekonsul, Friedenau, Wielandstr. 8
 04 2880 *M. Sieber*, Kaufmann, Friedenau, Kaiserallee 79
 00 2881 *Siefert*, Senatspräsident, Schöneberg, Landshuter Str. 1
 89 2882 *Siegert*, Superintendent, Rostock
 08 2883 *W. Siegert*, Lehrer a. D., Hohenberge bei Fichtenau (Niederbarn.)
 93 2884 *Siegismund*, Kommerzienrat, Steglitz, Grunewaldstr. 20
 04 2885 *Siegmann*, Landgerichtsrat, W. Eisenacher Str. 35
 96 2886 *A. v. Siemens*, Fabrikbesitzer, SW. Askanischer Platz 3
 09 2887 *G. Silberstein*, Kaufmann, SW. Leipziger Str. 76
 07 2888 Dr. *L. Silberstein*, Arzt, W. Barbarossastr. 49
 01 2889 Dr. *Silex*, Professor, NW. Kronprinzenufer 3
 03 2890 Dr. *Siméon*, Kammergerichtsrat, W. Bregenzer Str. 5
 04 2891 *Simms*, Direktor, London W., 6 Charles Street, Berkeley Square
 05 2892 *v. Simon*, Oberleutnant a. D., Potsdam, Neue Königstr.
 02 2893 *A. Simon*, Fabrikbesitzer, W. Königgrätzer Str. 2/3
 11 2894 *E. Simon*, Kaufmann, Charlottenburg, Bismarckstr. 10
 07 2895 *G. Simon*, Kaufmann, W. Meinekestr. 24
 97 2896 Dr. *Hans Simon*, Rechtsanwalt, W. Lützowstr. 82
 07 2897 *Heinr. Simon*, Kaufmann, W. Tiergartenstr. 15a
 92 2898 Dr. *Herm. Simon*, Justizrat, W. Viktoriastr. 5
 04 2899 Dr. *J. Simon*, Arzt, O. Große Frankfurter Str. 8
 88 2900 Dr. *K. Simon*, Professor, N. Prenzlauer Allee 49
 09 2901 *M. Simon*, Kommerzienrat, SO. Rungestr. 25/27
 10 2902 Dr. *P. Simon*, Rechtsanwalt, Charlottenburg, Dahlmannstr. 27
 01 2903 *P. Simon*, Fabrikbesitzer, NW. Klopstockstr. 56
 96 2904 Dr. *R. Simon*, Arzt, W. Passauer Str. 33
 04 2905 Dr. *S. Simon*, Privatdozent, Göttingen, Nikolausberger Weg 53
 06 2906 Dr. *Simonsohn*, Magistr.-Assessor, W. Bayreuther Str. 44
 84 2907 *Simonson*, Reichsgerichtsrat, Leipzig, Schwägrichenstr. 21
 04 2908 *Simundt*, Privatier, Steglitz, Kronprinzenallee 18

- 00 2909 *Singer*, Bankbeamter, C. Alte Leipziger Str. 7/9
 90 2910 *v. Skerst*, Rentner, Charlottenburg, Kantstr. 142
 06 2911 Dr. *Sklarek*, Oberarzt, Buch, Bez. Potsdam
 98 2912 Dr. *Skutsch*, Sanitätsrat, Charlottenburg, Grolmanstr. 41
 98 2913 *Sobotta*, Dekorationsmaler, SW. Hallesches Ufer 23
 97 2914 *Söhnel*, Geh. Rechnungsrat, Grunewald, Warmbrunner Str. 52
 01 2915 Dr. *Soenderop*, Geologe an der geolog. Landesanst., N. Invalidenstr. 45
 01 2916 Dr. *Soetbeer*, Generalsekretär des Deutschen Handelstages, Wannsee, Lohengrinstr. 28
 94 2917 *Soffner*, Kaufmann, Zehlendorf (Teltow), Prinz-Handjery-Str. 11
 99 2918 *Solf*, Bergwerksbesitzer, Altenburg (S.-A.), Gartenstr. 9
 06 2919 Dr. *Solmssen*, Bankdirektor, NW. Händelstr. 3
 98 2920 *Sommer*, Kammersänger, W. Luitpoldstr. 27
 03 2921 *Sommerfeld*, Kaufmann, Halensee, Kurfürstendamm 94/95
 05 2922 Dr. *Sonnenfeld*, Frauenarzt, Charlottenburg, Uhlandstr. 22/23
 98 2923 *Souchay*, Kaufmann, Groß-Lichterfelde-O., Bahnhofstr. 17
 95 2924 Dr. *G. Souchon*, Arzt, N. Luxemburger Str. 4
 08 2925 Dr. *M. Souchon*, Privatgelehrter, Groß-Lichterfelde-O., Schillerstr. 27
 05 2926 *Sourell*, Lehrer, O. Stralauer Allee 44
 04 2927 *Sowade*, Regierungsbaumeister, W. Meierottostr. 6
 97 2928 *Spaeth*, Verlagsbuchhändler, W. Viktoriastr. 31
 86 2929 *Spandow*, Kaufmann, C. Neue Promenade 5
 05 2930 *Speck*, Kaufmann, W. Lützowstr. 2
 93 2931 *Spendig*, Kaufmann, C. Klosterstr. 40
 87 2932 *Sperendioano*, Lehrer, Friedenau, Südwest-Korso 59
 97 2933 Dr. *A. Sperling*, Arzt, Charlottenbg., Joachimsthaler Str. 39/40
 02 2934 Dr. *L. Sperling*, Sanitätsrat, NW. Spenerstr. 3
 03 2935 *W. Sperling*, Kaufmann, NW. Universitätsstr. 3b
 06 2936 *A. Spiegel*, Kaufmann, W. Steglitzer Str. 48
 91 2937 Dr. *L. Spiegel*, Professor, Charlottenburg, Bismarckstr. 79/80
 08 2938 *Spielhagen*, Fabrikbesitzer, Tempelhof, Dorfstr. 19
 11 2939 Dr. *Spilling*, Generaloberarzt a. D., W. Bamberger Str. 19
 96 2940 *Spindler*, Baurat, Zehlendorf, Hohenzollernstr. 17
 08 2941 Dr. *Spinola*, Stabsarzt, W. Neue Ansbacher Str. 5
 04 2942 Dr. *Spiro*, Augenarzt, W. Potsdamer Str. 73
 12 *Spoerer*, Kaufmann, Charlottenburg, Dahlmannstr. 27
 92 2943 *Fr. Springer*, Verlagsbuchhändler, W. Linkstr. 23/24
 04 2944 Dr. *Fr. Springer*, W. Linkstr. 23/24

- 03 2945 Dr. *M. Springer*, Assessor, W. Corneliusstr. 10a
05 2946 *Spurgat*, Bankier, Charlottenburg, Mommsenstr. 43
11 2947 Dr. *Stabel*, Arzt, W. Schöneberger Ufer 14
09 2948 Dr. *E. Stachow*, Grunewald, Hagenstr. 20a
93 2949 *G. Stachow*, Landgerichtsdirektor, W. Kaiserin-Augusta-
str. 78
96 2950 Dr. *Stadelmann*, Prof., Dir. der inn. Abteilung des Städt.
Krankenhauses Friedrichshain, NO. Landsberger Allee 150
03 2951 *Staebe*, Kaufmann, N. Elisabethkirchstr. 7
04 2952 *H. Stading*, Bankdirektor, Charlottenburg, Windscheid-
str. 40
10 2953 *K. Stading*, Bankvorsteher, Spandau, Potsdamer Str. 31/32
07 2954 *Staege*, Kaufmann, N. Invalidenstr. 123
10 2955 *Stämmeler*, Kgl. Bankinspektor, Wilmersdorf, Holsteinische
Str. 31a
92 2956 *Staepel*, Hofrat, Wilmersdorf, Hildegardstr. 21
00 2957 *J. Stahn*, Kaufmann, W. Linkstr. 16
94 2958 *O. Stahn*, Reg.-Baumeister, W. Potsdamer Str. 24
10 2959 *Stambke*, Ingenieur, NW. Flemingstr. 12
04 2960 *Stampehl*, Fabrikant, O. Stralauer Allee 47
08 2961 Dr. *Standke*, Fabrikl., Rummelsbg., Hauptstr. 20
02 2962 *Stapf*, Baurat, W. Lützowstr. 62
98 2963 *Starcke*, Rentner, Gr.-Lichterfelde-W., Karlstr. 24
93 2964 *Stargardt*, Hofmaurermeister, W. Königin-Augusta-Str. 53
90 2965 *Stechert*, Geh. Rechnungsrat, W. Barbarossastr. 70
03 2966 *Steffen*, Gerichtssekretär, S. Oranienstr. 47a
01 2967 *E. Steidel*, Kaufmann, W. Rankestr. 27a
01 2968 *H. Steidel*, Ingenieur, W. Luitpoldstr. 5
97 2969 *Th. Steidel*, Kaufmann, Südende, Steglitzer Str. 6
01 2970 *Stein*, Rechtsanwalt, NW. Rathenower Str. 78
11 2971 Dr. *Steinauer*, Arzt, Charlottenburg, Schlüterstr. 32
06 2972 *Steinbrückner*, Magistrats-Sekretär, Schöneberg, Am
Park 22
04 2973 *Steindorff*, Rentner, Gr.-Lichterfelde-O., Mittelstr. 11a
05 2974 *Steinecke*, Rentner, Charlottenburg, Hardenbergstr. 4/5
03 2975 *L. Steiner*, Rechtsanwalt, W. Kurfürstendamm 57
08 2976 Dr. *P. Steiner*, Ingenieur, W. Kanonierstr. 17/20
05 2977 Dr. *Steingiesser*, Arzt, SW. Lindenstr. 15
10 2978 *Steinhoff*, Major, Dresden-N., Sängerstr. 3
05 2979 Dr. *Steinitz*, Arzt, NW. Alt-Moabit 81
90 2980 *v. Steinmeister*, Geh. Regierungsrat, NW. In den Zelten 8

- 07 2981 *Steinmetz*, Kaufmann, W. Joachimsthaler Str. 27
08 2982 Dr. *Steinthal*, Sanitätsrat, W. Augsburger Str. 62
09 2983 *Stelzer*, Geh. Rechnungsrevisor, Potsdam, Auguste-Victoria-
Str. 10
04 2984 Dr. *E. Stern*, Arzt, Schlachtensee, Viktoriastr. 42/46
07 2985 *Heinr. Stern*, Rechtsanwalt, SW. Jerusalemer Str. 66
10 2986 Dr. *Herm. Stern*, Chemiker, W. Heilbronner Str. 21
06 2987 *B. Sternberg*, Bankvorsteher, Charlottenbg., Weimarer
Str. 50
11 2988 *Sternheim*, Kaufmann, W. Speyerer Str. 24/25
98 2989 Dr. *Sternsdorff*, Oberstabsarzt, Gumbinnen
10 2990 *Stiebel*, Kaufmann, W. Fasanenstr. 67
93 2991 *Stieber*, Ratszimmermeister, W. Derfflingerstr. 21
10 2992 *F. W. Stieler*, Direktor, W. Kurfürstenstr. 149
09 2993 *K. Stieler*, Schauspieler, W. Wielandstr. 32
93 2994 *Stiller*, Juwelier, W. Linkstr. 1
94 2995 Dr. *Stirl*, Arzt, W. 35, Schöneberger Ufer 19
95 2996 Dr. *Stock*, Fabrikbesitzer, SW. Baruther Str. 11
97 2997 *Stockhausen*, Schauspieler, Hamburg, Leinpfad 16
07 2998 *Stöckhardt*, Professor, W. Lützowplatz 11
90 2999 *Stoehr*, Kaufmann, Tegel, Schöneberger Str. 7
00 3000 Dr. *Stoermer*, Kgl. Gerichtsarzt, NW. Alt-Moabit 21/22
03 3001 *E. Stoltz*, Kommerzienrat, Driesen (Neumark)
04 3002 *L. Stoltz*, Fabrikbesitzer, Driesen (Neumark)
10 3003 *Stoltze*, Kaufmann, NW. Bandelstr. 2
86 3004 Dr. *Stolzmann*, Senatspräsident, W. Rankestr. 2
07 3005 *Story*, Rechtsanwalt, Charlottenburg, Grolmanstr. 4/5
96 3006 *Straehler*, Kammergerichtsrat, W. Geisbergstr. 12/13
04 3007 Dr. *L. Strasser*, Elektrotechniker, Charlottenburg, Kant-
str. 34
02 3008 *O. Strasser*, Geh. Regierungsrat, W. Fasanenstr. 64
79 3009 Dr. *Ferd. Strassmann*, Geh. Sanitäts- und Stadtrat,
NW. Brückenallee 36
99 3010 Dr. *Fr. Strassmann*, Prof., Geh. Medizinalrat, NW.
Siegmondshof 18
93 3011 Dr. *H. Strassmann*, Justizrat, SW. Kochstr. 59
00 3012 Dr. *P. Strassmann*, Professor, NW. Schumannstr. 18
03 3013 *Straub*, Rentner, S. Neue Jacobstr. 9
11 3014 *Straube*, Generalagent, Friedenau, Kaiserallee 126
06 3015 *Straus*, Fabrikbesitzer, Charlottenburg, Leibnizstr. 56
03 3016 *C. Strauss*, Hauptmann, Neumünster (Holstein)

- 01 3017 Dr. *Herm. Strauss*, Professor, W. Kurfürstendamm 239
05 3018 *Hugo Strauss*, Kaufmann, W. Schellingstr. 13
06 3019 *Straussinsky*, Kaufmann, C. Breitestr. 1/2
09 3020 *Streckfuss*, Direktor, Wilmersdorf, Trautenastr. 8
94 3021 *Streichan*, Kaufmann, NW. Klopstockstr. 54
06 3022 Dr. *Strelitz*, Arzt, W. Augsburger Str. 72
10 3023 *Streuber*, Hauptmann, Kolberg
04 3024 Dr. *Strohmeyer*, Oberl., Wilmersd., Hohenzollerndamm 187
97 3025 *Strokorb*, Kaufmann, Charlottenburg, Knesebeckstr. 30
94 3026 *Stromer*, Kaufmann, SW. Großbeerenstr. 77
04 3027 Dr. *Struck*, Professor, W. Gossowstr. 4
90 3028 Dr. *Struckmann*, Wirkl. Geh. Oberregierungsrat, W. Landgrafenstr. 15
06 3029 *Strupp*, Bankprokurist, Charlottenburg, Krummestr. 55
05 3030 Dr. *Strutz*, Senatspräsident d. O. V. G., Wirkl. Geh. Ober-Reg.-Rat, W. Bamberger Str. 4
11 3031 *C. Struve*, Regisseur, W. Landshuter Str. 38
11 3032 *Ph. Struve*, stud. ing., W. Landshuter Str. 38
93 3033 *Stubenrauch*, Justizrat, SW. Charlottenstr. 84
97 3034 *v. Stuckrad*, Generalmajor z. D., Görlitz
90 3035 *Stübbe*, Kaufmann, Wilmersdorf, Nikolsburger Str. 11
95 3036 Dr. *Stüler*, Medizinalrat, NW. Invalidenstr. 91
89 3037 *Stürickow*, Kaufmann, NW. Unter den Linden 52
99 3038 *Stumpe*, Architekt, Halensee, Johann-Georg-Str. 23/24
11 3039 *M. Sturm*, Rentner, N. Badstr. 49
93 3040 Dr. *W. Sturm*, Professor, NO. Am Friedrichshain 4
06 3041 Dr. *Sturmann*, Arzt, W. Kurfürstenstr. 81
07 3042 *Stüpply*, Bankbeamter, Wilmersdorf, Brandenburgische Str. 61/62
10 3043 Frhr. *v. Süsskind-Schwendi*, Leutnant, S. Blücherstr. 47/48
03 3044 *Sultan*, Fabrikbesitzer, Grunewald, Delbrückstr. 6a
94 3045 *B. Supper*, Wirkl. Geh. Oberjustizrat, W. Landshuter Str. 23
01 3046 *B. Supper*, Rechnungsrat, SW. Lindenstr. 28
89 3047 *Sy*, Wirkl. Geh. Oberfinanzrat, Kgl. Prov.-Steuerdirektor, Breslau
09 3048 *A. Sydow*, Ingenieur, NO. Greifswalder Str. 208
06 3049 *F. Sydow*, Versich.-Beamter, Wilmersdorf, Bernhardstr. 6
08 3050 Dr. *M. Sydow*, Oberlehrer, Charlottenburg, Windscheidstr. 10

- 89 3051 Dr. *R. Sydow*, Staatsminister, W. 9 Leipziger Platz 11a
12 *Szamatolski*, Kaufmann, Charlottenburg, Kaiserdamm 111
01 3052 *Szylke*, Bankkassierer, Charlottenburg, Schillerstr. 121/123
08 3053 Dr. *Taendler*, Arzt, W. Lietzenburger Str. 14
94 3054 Dr. *Taenzer*, Sanitätsrat, Charlottenbg., Knesebeckstr. 36
08 3055 *Talbot*, Kaufmann, Wilmersdorf, Eisenbahnstr. 41
03 3056 *Talke*, Kaufmann, Charlottenburg, Schillerstr. 121/123
09 3057 *Tallert*, Justizrat, N. Friedrichstr. 130
89 3058 Dr. *Tamm*, Geh. Sanitätsrat, Kgl. Hofarzt, N. Prinz-Friedrich-Karl-Str. 5c
10 3059 Dr. *Tapolski*, Fabrikbesitzer, W. Kurfürstendamm 160
98 3060 *Techow*, Magistratsrat, W. Von-der-Heydt-Str. 7
04 3061 *Teichmann*, Bankier, W. Bamberger Str. 44
94 3062 *Temor*, Geh. Baurat, W. Kaiserallee 209
04 3063 *C. Teppich*, Kaufmann, W. Potsdamer Str. 121a
10 3064 *F. Teppich*, Kaufmann, W. Potsdamer Str. 121a
94 3065 *Tesch*, Kaufmann, NW. Werftstr. 2
04 3066 Dr. *Tessmann*, Oberlehrer, Charlottenburg, Sybelstr. 60
87 3067 *Tetzlaff*, Generalmajor z. D., Wernigerode, Schülerstr. 4a
08 3068 *Teuber*, Zeug-Hauptmann, Friedenau, Ortrudstr. 6
99 3069 *Teufl*, Reichstagsstenograph, Friedenau, Cranachstr. 60
93 3070 Dr. *Theel*, Chemiker, Spandau, Brüderstr. 6
95 3071 *Thias*, Magistratssekretär, Friedenau, Wilhelmshöher Str. 2
95 3072 *C. Thiele*, Rechnungsrat, Steglitz, Breitestr. 29
90 3073 *E. Thiele*, Kaufmann, Charlottenburg, Weimarer Str. 50
94 3074 *G. E. Thiele*, Kaufmann, C. An der Schleuse 13
09 3075 *H. Thiele*, Rentner, W. Joachimsthaler Str. 25/26
04 3076 Dr. *J. Thiele*, Arzt, Charlottenburg, Pestalozzistr. 53
93 3077 *Louis Thiele*, Fabrikbes., Lankwitz, Gärtnerstr. 13/14
07 3078 Dr. *M. Thiele*, Charlottenburg, Schlüterstr. 8
05 3079 *P. Thiele*, Kriminalkommissar, Weißensee, Pistoriusstr. 145
04 3080 *Thielscher*, Schauspieler, W. Barbarossastr. 33
98 3081 *C. Thieme*, Fabrikbesitzer, N. Prinzenallee 24
03 3082 *P. Thieme*, Kgl. Seehandlungsrat, W. Knesebeckstr. 48/49
06 3083 Dr. *Thierfelder*, Professor, Kgl. Musikdirektor, Rostock, St. Georgstr. 39
97 3084 Dr. *Thomaschky*, Professor, NW. Crefelder Str. 16
05 3085 Dr. *E. Thon*, Dessau, Kaiserplatz 17
96 3086 *P. Thon*, Vers.-Direkt, Gr.-Lichterfelde-W., Augustaplatz 8
06 3087 Dr. *Thonke*, Arzt, NO. Greifswalder Str. 26/27

- 02 3088 Dr. *Thost*, Verlagsbuchh., Gr.-Lichterfelde-O., Wilhelmstr. 27
95 3089 Dr. *Thümen*, Prof., Regierungsrat, Naumburg, Buchholzer Str. 25
06 3090 *Thürnau*, Prokurist, SW. Teltower Str. 32
07 3091 *Thurm*, Rechtsanwalt, W. Bülowstr. 20
05 3092 *Thusius*, Kammergerichtsrat, Schöneberg, Kufsteiner Str. 8
01 3093 *Tiemann*, Bankprokurist, NO. Prenzlauer Str. 38
89 3094 *Gg. Tiets*, Kaufmann, SO. Cöpenicker Str. 91
89 3095 *Gust. Tiets*, Direktor, W. Pfalzburger Str. 75
92 3096 *H. Tiets*, Architekt, Grunewald, Hagenstr. 31a
82 3097 *L. Tiets*, Kaufmann, Partenkirchén
95 3098 Dr. *M. Tiets*, Grunewald, Wallotstr. 7
10 3099 *E. Timm*, Lehrer, Potsdam, Schockstr. 19
05 3100 *P. Timm*, Lehrer, NW. Waldstr. 17
02 3101 *Timme*, Kammergerichtsrat, Charlottenburg, Lützow 13
07 3102 *Tirschtigel*, Kaufmann, Wilmersdorf, Xantener Str. 14
06 3103 *Tischendörfer*, Zivilingenieur, Würzburg, Leubestr. 7
90 3104 Dr. *v. Tischendorf*, Wirkl. Geh. Oberregierungs-Rat, NW Kronprinzenufer 19
04 3105 Dr. *Tobias*, Arzt, W. Karlsbad 2
91 3106 *Tobien*, Bankier, W. Württembergische Str. 36/37
11 3107 Dr. *v. Tobold*, Oberstabsarzt, W. Kaiserallee 208
91 3108 *Többicke*, Ratszimmermeister, NW. Levetzowstr. 25
06 3109 *Töbelmann*, Maschinen-Bauinsp., W. Kurfürstendamm 56
79 3110 *Toepffer*, Stadtrat, Brandenburg (Havel), Luckenberger Str. 1
92 3111 *Topel*, Landschaftsmaler, Charlottenburg, Mommsenstr. 36
02 3112 Dr. *Tornier*, Professor, Charlottenburg, Eosanderstr. 14
93 3113 *Trampe*, Rentner, Wilmersdorf, Bayerische Str. 4
04 3114 Dr. *Treitel*, Arzt, O. Frankfurter Allee 15
89 3115 *Treptow*, Schriftsteller, SW. 48 Enckeplatz 4a
07 3116 *Treuenfels*, Bankvorsteher, W. Krausenstr. 4/5
99 3117 *Treuer*, Kaufmann, Neubabelsberg, Kaiserstr. 24
03 3118 *Trewendt*, Regierungsrat, SW. Hedemannstr. 12
04 3119 *C. Tröltsch*, Fabrikbesitzer, W. Wormser Str. 6a
04 3120 *F. Tröltsch*, Dipl.-Ingenieur, W. Wittenbergplatz 4
97 3121 *Tromm*, Kaufmann, NW. Turmstr. 30
96 3122 Dr. *Tropfke*, Professor, NW. Marienstr. 14
97 3123 *Trulsson*, Direktor, Stockholm, Grand Hotel
07 3124 *Trutz*, Fabrikbesitzer, Halensee, Nestorstr. 10/12

- 05 3125 *Tschermak*, Redakteur, Charlottenburg, Carmerstr. 16
12 *Tuch*, Rechtsanwalt, Schöneberg, Kaiser-Wilhelm-Platz 2
10 3126 *Tuchen*, Hauptmann, Belgard (Persante)
97 3127 Dr. *Tyrol*, Direktor des Reichs- u. Staatsanzeigers, Charlottenburg, Knesebeckstr. 14
06 3128 Dr. *Uckermann*, Professor, N. Weißenburger Str. 76
94 3129 *Uhles*, Geh. Justizrat, W. Tiergartenstr. 3a
87 3130 *Ule*, Präsident, SW. Königgrätzer Str. 28
10 3131 Dr. *A. Ullmann*, Kriegsgerichtsrat, Charlottenburg, Mommsenstr. 52
12 *O. A. Ullmann*, Kaufmann, S. Alexandrinenstr. 99
04 3132 *Ullrich*, Kaufmann, NO. Neue Königstr. 19c
94 3133 Dr. *Ullstein*, Verlagsbuchhändler, W. Schöneberger Ufer 46
04 3134 *A. Ulrich*, Weingroßhändler, SW. Kreuzbergstr. 34
94 3135 Dr. *E. Ulrich*, Schuldirektor, Charlottenburg, Suarezstr. 35
97 3136 *J. Ulrich*, exped. Sekretär, Halensee, Hobrechtstr. 10
97 3137 *O. Ulrich*, Bankdir., Frankfurt (Main), Mendelssohnstr. 68
92 3138 *P. Ulrich*, Rentner, SW. Neuenburger Str. 38
81 3139 Dr. *R. Ulrich*, Geh. Sanitätsrat, O. Fruchtstr. 6
11 3140 *W. Ulrich*, Oberleutnant, W. Knesebeckstr. 61
90 3141 *v. Ulrici*, Oberforstmeister, Wiesbaden
00 3142 Dr. *E. Unger*, Arzt, W. Derfflingerstr. 21
00 3143 Dr. *Fel. Unger*, Geh. Sanitätsrat, SW. Belle - Alliance - Str. 16
97 3144 *Frz. Unger*, Fabrikdirektor, Tegel, Hauptstr. 12
97 3145 *Unglaube*, Geh. Hofrat, W. Augsburger Str. 8
97 3146 *E. Urban*, Kaufmann, S. Schleiermacherstr. 6
91 3147 *L. Urban*, Architekt, Schlachtensee, Mariannenstr. 10
02 3148 *Urbig*, Bankdirektor, W. Matthäikirchstr. 7
10 3149 *Ury*, Kaufmann, W. Sächsische Str. 73
98 3150 *Uter*, Bankbeamter, Friedenau, Albestr. 7
93 3151 *Uth*, Landschaftsmaler, W. Luitpoldstr. 22
07 3152 Graf *Uxkull-Gyllenband*, Oberleutnant a. D., W. Fürther Str. 11a
04 3153 *Vahl*, Baumeister, Grunewald, Schwedlerstr. 9a
04 3154 Dr. *Vanselow*, Sanitätsrat, Rummelsburg, Schillerstr. 32
01 3155 *Venzky*, Kommerzienrat, W. Schöneberger Ufer 22
07 3156 *Versen*, Geh. Ober-Justizrat, W. Eisenacher Str. 87/88
89 3157 *Victorius*, Kommerzienrat, W. Sigismundstr. 9/10

- 98 3158 Dr. *Viereck*, Professor, SW. Gneisenastr. 30
06 3159 *Viering*, Kaufmann, Friedenau, Kaiserallee 71
96 3160 *Vilmar*, Kaufmann, W. Nürnberger Str. 14/15
87 3161 Dr. *Violet*, Professor, W. Gleditschstr. 42
97 3162 Dr. *Virchow*, Professor, W. Keithstr. 4
10 3163 *Voelkel*, Geh. Ober-Bergrat, Steglitz, Königin-Luise-Str. 13
07 3164 Dr. *Voeltzkow*, Professor, W. Luitpoldstr. 3
95 3165 *A. Vogel*, Prof., Bildhauer, Westend, Lindenallee 30
08 3166 *E. Vogel*, Geh. Regierungsrat, W. Schwäbische Str. 24
96 3167 *Gg. Vogel*, Landgerichtsrat, Wilmersdorf, Xantener Str. 1
11 3168 *Guido Vogel*, Major a. D., Friedenau, Fregestr. 47
06 3169 Dr. *J. Vogel*, Arzt, W. Rankestr. 24
04 3170 *Vogelsang*, Kaufmann, Charlottenburg, Grolmanstr. 44/45
91 3171 *Vogler*, Kaufmann, W. Hohenzollernstr. 3
01 3172 *Vogt*, Hauptmann, Wolfenbüttel, Neuerweg 16a
90 3173 *F. Voigt*, Kaufmann, Wilmersdorf, Güntzelstr. 54
01 3174 Dr. *H. Voigt*, Magistratsrat, W. Schillstr. 5
98 3175 *W. Voigt*, Fabrikbesitzer, S. Sebastianstr. 85
01 3176 Dr. *Volkman*, Dresden-Neust., Villiersstr. 17
04 3177 Dr. *H. Vollmer*, Arzt, N. Oranienburger Str. 67
01 3178 *R. Vollmer*, Bankbeamter, S. Baerwaldstr. 16
96 3179 Dr. *Volz*, Fabrikbesitzer, S. Alexandrinenstr. 51
08 3180 *Vordermayer*, Bildhauer, SW. Yorkstr. 10
09 3181 *Vorlauf*, Kaufmann, Lankwitz, Luisenstr. 26
05 3182 *Vorpahl*, Ratszimmermeister, N. Pappelallee 75
04 3183 *Vortmann*, Direktor, W. Potsdamer Str. 93
94 3184 *Vorwald*, Kaufmann, Charlottenburg, Carmerstr. 14

08 3185 *Waack*, Bankbeamter, SW. Zossener Str. 54
01 3186 Dr. *Wachsmann*, Apotheker, W. Barbarossastr. 35
95 3187 Dr. *Wachsmuth*, Professor, Frankfurt (Main), Grillparzerstr. 83
10 3188 *Wachsner*, Kaufmann, Charlottenburg, Schillerstr. 104
07 3189 *Wachtel*, Kammergerichtsrat, W. Nachodstr. 34a
08 3190 *O. Wagner*, Theaterdirektor, Charlottenbg., Kuno-Fischer-Str. 14
01 3191 Dr. *Wahnschaffe*, Professor, Geh. Bergrat, Charlottenburg, Herderstr. 11
11 3192 *Wahrburg*, Kaufmann, Schöneberg, Meraner Str. 3
04 3193 *C. Walter*, Direktor, W. Hohenzollernstr. 11
94 3194 *H. Walter*, Kommerzienrat, W. Kurfürstendamm 213

- 93 3195 *H. Walter*, Hauptkassenrendant a. D., Wilmersdorf, Binger Str. 82
05 3196 *J. Walter*, Lehrer, NW. Bremer Str. 53
88 3197 *Walther*, Gymnasialdirektor, Geh. Reg.-Rat, Potsdam, Waisenstr. 47
99 3198 *Waltz*, Architekt, W. Achenbachstr. 7/8
03 3199 *Wandelt*, Bankdirektor, NW. Flotowstr. 8
11 3200 Dr. *F. Warschauer*, Patentanwalt, SW. Gitschiner Str. 111
83 3201 *R. Warschauer*, Rentner, Charlottenbg., Berliner Str. 31/32
93 3202 *v. Wartenberg*, Kammergerichtsrat, W. Uhlandstr. 48
03 3203 *A. Wartenberg*, Bankbeamter, Charlottenburg, Rönnestr. 9
06 3204 Dr. *G. Wartenberg*, Professor, NW. Cuxhavener Str. 1
10 3205 *Wasmund*, Hofrat, C. Breitestr. 33/34
95 3206 *Wassmannsdorf*, Geh. Hofrat, Charlottenburg, Goethestr. 9
11 3207 *Frhr. v. Watter*, Direktor, Grunewald, Siemensstr. 37
93 3208 *Wayss*, Baurat, Wien XVII, Dornbacher Str. 124a
08 3209 *C. Weber*, Buchdruckereibesitzer, W. Mauerstr. 80
02 3210 Dr. *C. L. Weber*, Geh. Regierungsrat, Gross-Lichterfelde-W., Fontanestr. 17
94 3211 *F. Weber*, Kaufmann, W. Courbièrestr. 11
97 3212 *O. Weber*, Kaufmann, Wilmersdorf, Berliner Str. 107/108
08 3213 *Weberstedt*, Oberpostinspektor, W. Ansbacher Str. 4
06 3214 Dr. *Wechselmann*, Sanitätsrat, W. Lützowstr. 72
98 3215 *E. Weckmann*, Rentner, W. Prager Platz 6
99 3216 *R. Weckmann*, Kaufmann, S. Ritterstr. 37
97 3217 *Wedding*, Wirkl. Legationsrat, Wannsee, Königstr. 70
10 3218 *E. Wegener*, Fabrikbesitzer, Tempelhof, Berliner Str. 120
04 3219 *W. Wegener*, Amtsgerichtsrat, O. Frankfurter Allee 163
10 3220 Dr. *Wegner*, Betriebsleiter, Osternienburg (Anhalt)
08 3221 *Wehlitz*, Kaufmann, Pankow, Hartwigstr. 24
88 3222 *Wehmann*, Oberst z. D., W. Wormer Str. 3
06 3223 *Wehrmeier*, Fabrikbesitzer, S. Fontanepromenade 7
10 3224 Dr. *Weibgen*, Arzt, NW. Flensburger Str. 7
00 3225 *Weidenhammer*, Rektor, N. Demminer Str. 27
10 3226 *Weidner*, Kaufmann, NW. Jagowstr. 36
96 3227 Dr. *E. Weigert*, Landrichter, Cottbus, Berliner Str. 18
06 3228 Dr. *F. Weigert*, Privatdozent, Schöneberg, Kufsteiner Str. 13
94 3229 *P. Weigert*, Fabrikbesitzer, Grunewald, Hubertusallee 27
09 3230 *Weihe*, Professor, Charlottenburg, Neue Kantstr. 17
97 3231 *Weikart*, Privatier, Steglitz, Schloßstr. 77
04 3232 *Isid. Weil*, Kaufmann, W. Landshuter Str. 32

- 03 3233† Dr. *Jul. Weil*, Nervenarzt, Schlachtensee, Viktoriastr. 42/50
 04 3234 *Weilemann*, Gerichtsassessor, NW. Bugenhagenstr. 2
 05 3235 *Weinberg*, Direktor, Oranienburg
 94 3236 *Weinschenk*, Rittergutsbesitzer, W. Kurfürstendamm 50
 95 3237 Dr. *Weinstein*, Professor, Regierungsrat, Charlottenburg, Kantstr. 148
 10 3238 *Weisbach*, cand. med., Freiburg (Baden), Rheinstr. 34
 06 3239 *Weise*, Rats-Zimmermeister, NW. Bochumer Str. 12
 04 3240 Dr. *B. Weiss*, Gerichtsassessor, W. Kurfürstendamm 241
 08 3241 *K. Weiss*, Gesanglehrer, W. Pariser Str. 58
 84 3242 *Weisse*, Rentner, Charlottenburg 2, Grolmanstr. 20
 01 3243 Dr. *Weitz*, Chemiker, Nikolassee, Normannenstr. 3
 81 3244 Dr. *Weldig*, Professor, Jena, Kaiserin-Augusta-Str. 6
 09 3245 Dr. *Welisch*, Oberregisseur, Charlottenburg, Sybelstr. 10
 06 3246 *Welle*, Kaufmann, Karlshorst, Gundelfingerstr. 38
 06 3247 *Wellenstein*, Landgerichtsrat, Friedenau, Albestr. 30
 07 3248 *Weller*, Verlagsbuchhändler, Schöneberg, Meraner Str. 1
 99 3249 *Wellroff*, Intendantur- und Baurat, W. Barbarossastr. 28
 98 3250 *Welt*, Fabrikbesitzer, S. Luisenufer 51
 12 *Welter*, Architekt, W. Neue Winterfeldstr. 50
 06 3251 Dr. *Wendel*, Chemiker, W. Schwäbische Str. 21
 12 Dr. *Wendeler*, Sanitätsrat, W. Meinekestr. 20
 97 3252 *Wendt*, Kaufmann, SW. Charlottenstr. 4
 06 3253 *A. Wentzel*, Rechtsanwalt, Zehlendorf, Margaretenstr. 9
 99 3254 Dr. *Wenzel*, Generalarzt a. D., Brandenburg (Havel), Wallstr. 21
 03 3255 *F. Wenzel*, Kaufmann, Neukölln, Pannierstr. 2/3
 92 3256 *O. Wenzel*, Direktor, Charlottenburg, Niebuhrstr. 61
 99 3257 *Werder*, Kaufmann, W. Heilbronner Str. 6
 09 3258 *Werger*, Kaufmann, W. Kurfürstendamm 180
 95 3259† *Werm*, Privatier, W. Würzburger Str. 1
 98 3260 *Werminghoff*, Generaldirektor, Weisser Hirsch bei Dresden
 97 3261 Dr. *Arn. Werner*, Justizrat, W. Tauentzienstr. 12a
 08 3262 *C. Werner*, Kaufmann, Friedenau, Maybachplatz 17
 00 3263 *F. Werner*, Fabrikbesitzer, W. Lützowstr. 6
 10 3264 *H. Werner*, Zahnarzt, W. Bülowstr. 85
 94 3265 *M. Werner*, Geh. Oberreg. - Rat, NW. Flensburger Str. 5
 05 3266 *O. M. Werner*, Hofjuwelier, W. Friedrichstr. 173
 97 3267 Dr. *Wersche*, Professor, Charlottenburg, Eosanderstr. 14
 06 3268 *A. Werther*, Direktor, Steglitz, Kaiser-Wilhelm-Str. 8
 05 3269 Dr. *J. Werther*, Fabrikdirektor, NW. Rathenower Str. 8

- 07 3270 Dr. *v. Wesendonk*, Attaché, W. Königin-Augusta-Str. 8
 00 3271 *Wesener*, Ministerial-Direktor, W. Lietzenburger Str. 6
 06 3272 *Westhoven*, Kaufmann, SO. Cöpenicker Str. 105/106
 06 3273 *C. Westphal*, Ingenieur, NW. Karlstr. 26
 02 3274 *E. Westphal*, Landrichter, Duisburg, Kaiser-Wilhelm-Str. 90
 06 3275 *H. Westphal*, vereid. Landmesser, Tegel, Berliner Str. 83
 00 3276 *Wettengel*, Lehrer, O. Markusstr. 5
 94 3277 *Wetzels*, Landrichter, W. Derfflingerstr. 17
 11 3278 *Wetzstein*, Bankbeamter, SW. Schützenstr. 52
 99 3279 *Weyermann*, Kaufmann, W. Potsdamer Str. 121d
 09 3280 *Weyl*, Dipl.-Ingenieur, W. Am Karlsbad 4
 99 3281 *Wichards*, Regierungs-Baumeister, W. Barbarossastr. 39
 98 3282 Dr. *Wiegand*, Chemiker und Patentanwalt, Südende, Steglitzer Str. 27
 09 3283 Dr. *Wiemann*, W. Karlsbad 21
 06 3284 Dr. *Wiemuth*, Oberstabsarzt, Potsdam, Moltkestr. 7
 05 3285 *Wieneke*, Kaufmann, SW. Grossbeerenstr. 13
 07 3286 *G. Wiener*, Kaufmann, W. Maassenstr. 26
 10 3287 *P. Wiener*, Kaufmann, Charlottenburg, Wielandstr. 17
 10 3288 *Wienstruck*, Kaufmann, W. Hohenzollernstr. 9
 01 3289 *Wiese*, Kaufmann, O. Königsberger Str. 17
 93 3290 Dr. *Wiessler*, Arzt, NW. Hannoversche Str. 1
 08 3291 *Wietfeld*, Architekt, W. Steglitzer Str. 18
 00 3292 *Wigankow*, Fabrikbesitzer, N. Chausseestr. 75
 09 3293 *Wilckens*, Rittergutsbesitzer, W. Nettelbeckstr. 23
 03 3294 *J. Wild*, Brauereidirektor, W. Kurfürstenstr. 98
 03 3295 *M. Wild*, Brauereidirektor, S. Hasenheide 22/31
 05 3296 *G. Wilde*, Kgl. Steuersekretär, W. Haberlandstr. 1
 11 3297 *M. Wilde*, Polizeileutnant, S. Annenstr. 22
 92 3298 *Wildt*, Kaufmann, SW. Schützenstr. 15/17
 06 3299 *F. Wilke*, Professor, W. Hohenzollerndamm 3
 06 3300 *K. Wilke*, Rechtsanwalt, SW. Belle-Alliance-Platz 4
 12 *W. Wilke*, Bankvorsteher, W. Ansbacher Str. 49
 99 3301 Dr. *Wille*, Sanitätsrat, W. Bayerische Str. 31
 02 3302 *Willmann*, Geh. Rechnungsrat, Friedenau, Sponholzstr. 51/52
 07 3303 *Willner*, Direktor, W. Rankestr. 29
 00 3304 *Wilmersdoerffer*, Justizrat, SW. Ritterstr. 42
 99 3305† *Wilscheck*, Direktor, Wilmersdorf, Nikolsburger Platz 4

- 00 3306 *Winckler*, Architekt, S. Ritterstr. 4/5
 98 3307 *G. Windler*, Fabrikant, NW. Dorotheenstr. 4
 98 3308 *M. Windler*, Fabrikant, NW. Dorotheenstr. 4
 96 3309 *v. Winning*, Oberstleutnant a. D., Wilmersdorf, Prinz-
 regentenstr. 118
 09 3310 *Winter*, Provinzial-Schulrat, Groß-Lichterfelde-O., Mittel-
 str. 10b
 98 3311 Dr. *A. Winterfeldt*, Rittergutsbesitzer, Güldenstern b.
 Mühlberg (Elbe)
 81 3312 *M. Winterfeldt*, Geh. Justizrat, W. Bendlerstr. 40
 10 3313 *Wintermantel*, Bankbeamter, Charlottenburg, Schlüterstr. 71
 93 3314 Dr. *Winzer*, Sanitätsrat, SO. Michaelkirchplatz 22
 95 3315 *Wischer*, Magistratssekretär, N. Weissenburger Str. 63
 10 3316 *Witzenz*, Zahnarzt, W. Victoria-Luise-Platz 12
 03 3317 *Witkowski*, Kaufmann, Charlottenburg, Bismarckstr. 104
 10 3318 *G. Witte*, Zahnarzt, W. Schillstr. 9
 10 3319 *K. Witte*, Lehrer, O. Mühlenstr. 58
 97 3320 *Th. Witte*, Bankbeamter, Steglitz, Grunewaldstr. 3
 92 3321 *Wölfert*, Kaufmann, Wilmersdorf, Holsteinische Str. 27
 05 3322 Dr. *Wörner*, Professor, Posen W. 3, Schillerstr. 4
 08 3323 *F. Wohl*, Brauereidirektor, Wilmersdorf, Augustastr. 49
 04 3324 *H. Wohl*, Amtsgerichtsrat, W. Barbarossastr. 39
 02 3325 Dr. *Wohlauer*, Arzt, Charlottenburg, Schlüterstr. 53
 02 3326 *Wohlers*, Rentner, Schlachtensee, Friedrich-Wilhelm-Str. 18
 07 3327 *Wohlfeld*, Subdirektor, SW. Königgrätzer Str. 49
 06 3328 *H. Wolf*, Rentner, Grunewald, Hubertusbader Str. 30
 02 3329 *P. Wolf*, Geh. Bankrat, SW. Neuenburger Str. 5
 09 3330 *Arth. Wolff*, Fabrikbesitzer, Charlottenburg, Bleibtreu-
 str. 38/39
 93 3331 *Aug. Wolff*, Optiker, München, Georgenstr. 38
 04 3332 Dr. *B. Wolff*, Frauenarzt, W. Steglitzer Str. 13
 05 3333 *Ernst Wolff*, Fabrikbesitzer, Charlottenbg., Niebuhrstr. 77
 01 3334 *Eug. Wolff*, Justizrat, W. Bülowstr. 85
 12 *E. L. Wolff*, Rechtsanwalt, NW. Altonaer Str. 10
 93 3335 *F. Wolff*, Professor, O. Alexanderstr. 16
 88 3336 *Fr. Wolff*, Professor, Geh. Baurat, W. Nollendorfstr. 15
 10 3337 *G. Wolff*, cand. med., NW. Altonaer Str. 10
 06 3338 Dr. *H. Wolff*, Regierungsrat, Charlottenburg, Schlüter-
 str. 34/35
 12 *H. W. Wolff*, Architekt, N. Bernauer Str. 93a
 04 3339 *L. Wolff*, Amtsgerichtsrat, Charlottenburg, Kaiserdamm 12

- 92 3340 Dr. *M. Wolff*, Bergwerksbesitzer, NW. In den Zelten 11
 94 3341 *M. Wolff*, Rentner, W. Elßholzstr. 3
 11 3342 *W. Wolff*, Regierungsbaumeister, Schneidemühl, Blumen-
 str. 6
 08 3343 Dr. *Wolff-Lewin*, Arzt, NW. Calvinstr. 23
 98 3344 Dr. *Wolffenstein*, Arzt, W. Wichmannstr. 10
 11 3345 *J. Wolfsohn*, Dipl.-Ing., Regierungs-Bauführer, W. Augs-
 burger Str. 46
 10 3346 *W. Wolfsohn*, Kaufmann, S. Ritterstr. 98/99
 06 3347 *Wollank*, Rittergutsbesitzer, Charlottenburg, Kurfürsten-
 damm 237
 10 3348 *F. Wolter*, Fabrikbesitzer, NW. Levetzowstr. 14
 01 3349 *G. Wolter*, Amtsgerichtsrat, Halensee, Karlsruher Str. 29
 05 3350 *Wrage*, Kunstmaler, W. Kurfürstenstr. 153
 11 3351 Dr. *Wreschner*, Arzt, N. Müllerstr. 173
 06 3352 Dr. *Wrzeszinski*, Rechtsanwalt, W. Ansbacher Str. 15
 95 3353 *Wuelffrath*, Apotheker, Charlottenburg, Holtzendorffstr. 6
 03 3354 Dr. *v. Wüstenhoff*, W. Lietzenburger Str. 1
 11 3355 Dr. *Wulfert*, Zahnarzt, Pankow, Mühlenstr. 71
 04 3356 *Wulff*, Kaufmann, Wilmersdorf, Nickolsburger Str. 10
 98 3357 *Wulkow*, Bankier, NW. Dorotheenstr. 43
 12 *Wundermacher*, Amtsgerichtsrat, S. Hasenheide 61/62
 99 3358 Dr. *v. Zahn*, Professor, Jena, Marienstr. 8
 07 3359 *Zahn*, Ober-Postsekretär, Steglitz, Sedanstr. 4
 97 3360 *Zajic*, Professor, W. Wichmannstr. 2
 91 3361 *H. Zander*, Fabrikbesitzer, Hermsdorf, Schloßstr. 9
 12 Dr. *P. Zander*, Arzt, Frohnau, Fürstendamm
 09 3362 *Zastrau*, Regierungsbaumeister, Wilmersdorf, Augusta-
 str. 49
 93 3363 *Zawitz*, Bankier, W. Elßholzstr. 14
 05 3364 *Zechlin*, Kaufmann, Charlottenburg, Leibnizstr. 58
 98 3365 *Zeiss*, Kaufmann, C. Poststr. 14
 05 3366 *Zeitz*, Direktor, Charlottenburg, Schillerstr. 11/12
 96 3367 Dr. *F. Zelle*, Professor, Direktor, N. Auguststr. 21
 95 3368 Dr. *H. Zelle*, Oberstabsarzt a. D., W. Eisenacher Str. 121
 96 3369 Dr. *Zeller*, Prof., Wilmersdorf, Hohenzollerndamm 192
 99 3370 *E. Zennig*, Major a. D., Halensee, Kurfürstendamm 106
 02 3371 *R. Zennig*, Kaufmann, Hamburg, Sandthorquai 17
 06 3372 Dr. *Zenthoefser*, Arzt, SO. Oranienstr. 6
 90 3373 *H. Ziegler*, Ingenieur, Halensee, Katharinenstr. 2
 98 3374 *M. Ziegler*, Rechnungsrat, W. Hohenstaufenstr. 67

- 98 3375 Dr. *O. Ziegler*, Halensee, Joachim-Friedrich-Str. 4
00 3376 *A. Zielenziger*, Kaufmann, Charlottenb., Bismarckstr. 109
84 3377 *G. Zielenziger*, Landgerichtsrat, Charlottenbg., Bismarck-
str. 91
85 3378 *J. Zielenziger*, Kaufmann, Potsdam, Kaiser-Wilhelm-Str. 3
93 3379 *Ziersch*, Rechnungsrat, W. Barbarossaplatz 3
95 3380 *v. Zieten*, Oberst, Cassel, Weinbergstr. 13
09 3381 *Fel. Ziethen*, Apotheker, Rathenow, Jägerstr. 65
03 3382 *Fritz Ziethen*, Kaufmann, SW. Friedrichstr. 14
01 3383 *O. Ziethen*, Erster Bürgermeister, Lichtenberg, Möllen-
dorfstr. 34/42
04 3384 *P. Ziethen*, Prokurist, SW. Friedrichstr. 14
05 3385 *Zillmann*, Apotheker, S. Camphausenstr. 19
04 3386 *Zimbal*, Landgerichtsrat, Wilmersdorf, Sächsische Str. 3
99 3387 Dr. *Zimmer*, Kreisarzt, N. Lothringer Str. 76
10 3388 *Zimmerer*, Kgl. Schauspieler, W. Bamberger Str. 22
91 3389 Dr. *A. Zimmermann*, Legationsrat, W. Kurfürstenstr. 50
98 3390 Dr. *H. Zimmermann*, Wirkl. Geh. Oberbaurat, NW. Calvin-
str. 4
98 3391 Dr. *M. Zimmermann*, Prof., Grunewald, Kunz - Bunt-
schuh-Str. 12
04 3392 *R. Zimmermann*, Stadtrat, Spandau, Charlottenstr. 25/26
12 *W. Zimmermann*, Ingenieur, W. Lutherstr. 27
08 3393 Dr. *Zinn*, Professor, W. Maassenstr. 37
03 3394 *Zinnow*, Landwirt, Zehlendorf, Hauptstr. 25
07 3395 *Zippert*, Fondsmakler, Charlottenburg, Berliner Str. 41
06 3396 *Zschalig*, Kaufmann, NW. Siegmundshof 4
92 3397 *Zuckert*, Zeichenlehrer, S. Bergmannstr. 53
05 3398 Dr. *Zuelzer*, Arzt, W. Rankestr. 15
01 3399 Dr. *Zuntz*, Professor, Geh. Reg.-Rat, NW. Lessingstr. 50
11 3400 *Zwettels*, Apotheker, W. Barbarossastr. 39
08 3401 Dr. *Zwink*, Geh. Reg. - Rat, Friedenau, Schmargendorfer
Str. 6
02 3402 Dr. *Zwirn*, Arzt, N. Invalidenstr. 114
09 3403 *Zwirner*, Reichsbankkassierer, Friedenau, Ringstr. 19
-