Jahresbericht

für das

Kalenderjahr 1913

SECTION DRESDEN
DES D. U. OE.
ALPENVEREINS.

Alpenvereins-
Bücherei

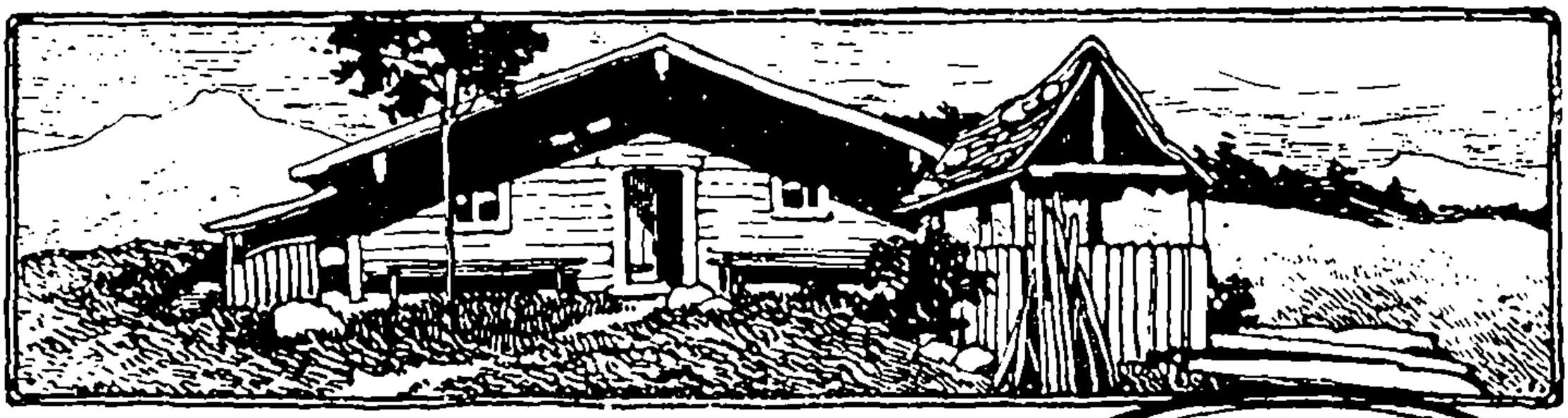

Alpenvereins-Sektion GARMISCH-PARTENKIRCHEN in Garmisch
Nr 36

Bericht des Vorstandes

erstattet in der Hauptversammlung am 25. März 1914.

Das Jahr 1913 nimmt in der Geschichte der Sektion Dresden des Deutschen und Österreichischen Alpenvereins eine bemerkenswerte Stellung ein, da in das Jahr die Feier des 40 jährigen Bestehens der Sektion und die Eröffnung des Umbaues der Zufallhütte fallen.

Wenn wir einen Rückblick auf die verflossenen 40 Jahre der Entwickelung der Sektion werfen, so können wir uns kurz fassen, da ja die Geschichte der Sektion während der Jahre 1873 bis 1898 in der anläßlich des 25 jährigen Bestehens der Sektion herausgegebenen Festschrift ausführlich dargestellt ist. Außerdem geben die unserem heutigen Berichte beigefügten statistischen Tafeln (Seite 43) ein anschauliches Bild von der Entwickelung und Tätigkeit unserer Sektion. Wir beschränken uns daher auf folgende Ausführungen.

Hatten die Jahre 1897 und 1898 die Erbauung des Schlafhauses zur Dresdner Hütte, der Canali- und der Pravitalehütte und die Einweihung der von Herrn Kommerzienrat Schlüter der Sektion geschenkten Franz-Schlüter-Hütte gebracht, so bedeuteten die nächsten Jahre, wenn man von der Herstellung verschiedener Wegeanlagen, wie der von der Franz-Schlüter-Hütte zur Forcella della Roa und ebenso von kleineren Baulichkeiten in den Hütten absieht, eine

Periode der Sammlung, die dazu benutzt wurde, die Verwaltung der Hütten auf eine andere Grundlage zu stellen. Während seither alle Hüttenangelegenheiten von dem einen Hüttenwart der Sektion besorgt worden waren, wurde durch die neue Satzung der Sektion, die am 1. Oktober 1900 in Kraft trat und die im großen und ganzen noch heute gilt, der Hüttenausschuß geschaffen, der aus dem Vorsitzenden, seinem Stellvertreter und 8 Sektionsmitgliedern besteht. Der Hüttenausschuß verteilte die Verwaltung der Hütten so unter seine Mitglieder, daß für jede Hütte ein besonderer Hüttenwart ernannt wurde. Diese Teilung der Hüttengeschäfte hatte naturgemäß in den folgenden Jahren ein Anwachsen der Bautätigkeit der Sektion bei und in den Hütten zur Folge.

So erfuhr im Jahre 1902 die Dresdner Hütte einige bauliche Veränderungen. Mit einem Kostenaufwand von 1668.05 Mk. wurde ein neues schönes Speisezimmer hergestellt und das bisherige tief liegende Speisezimmer zum Führerschlafraum umgewandelt. Im Jahre 1905 wurde der Adolf-Munkel-Weg geschaffen, der sich von der Franz-Schlüter-Hütte unter den Hängen der Geißlerspitzen zur Broglesalpe hinzieht, dort in den Weg zur Broglesscharte einmündet und so die Verbindung der Hütte mit St. Ulrich bildet. Seine Herstellung verursachte Kosten in Höhe von 1901.67 Mk. In den Jahren 1907 und 1908 wurde mit einem Kostenaufwand von 66 617.46 Mk. die Franz-Schlüter-Hütte in ein großes Schutzhaus umgewandelt, das nicht nur äußerlich durch seine harmonische Gliederung und seine der großartigen Hochgebirgsumgebung angepaßte Architektur stattlich wirkt, sondern auch durch seine inneren Einrichtungen den Ansprüchen der bequemen Touristen in jeder Hinsicht genügt. Eine besondere Tätigkeit entfaltete die Sektion in den Jahren 1912 und 1913, indem sie die Zufallhütte durch einen schönen Neubau vergrößerte, zugleich durch den Umbau der Pravitalehütte ein gutes Unterkommen in dieser in wilder Felseneinsamkeit prächtig gelegenen Schutzhütte schuf und schließlich in der Palagruppe einen hochalpinen Weg erbaute, der von der Pravitalehütte über den Passo di Ball zum Col delle Fede führt und hier Anschluß an den von San Martino heraufkommenden „Baron von Lesserweg“ findet. Der Neubau der Zufallhütte verursachte 43 595.44 Mk., der Umbau der Pravitalehütte 4991.05 Mk. Kosten, und der neue Weg in der Palagruppe kostete 1483,93 Mk.

Für Hütten- und Wegebauten hat die Sektion in den 40 verflossenen Jahren die stattliche Summe von 196 829.27 M. ausgegeben und hierbei die Mittel des Gesamtvereins nur nach Höhe von 11 750 Mk., d. i. 6 v. H. der gesamten Ausgaben, in Anspruch genommen, und zwar bis 1898 mit 10 750 Mk., seit 1898 aber nur einmal, nämlich 1906, mit 1000 Mk. für den Adolf-Munkel-Weg. Auch der Besuch unsrer Hütten hat sich von Jahr zu Jahr gesteigert. Während im Jahre 1898 im ganzen 1786 Touristen auf den fünf Hütten gewesen waren, wurden im Jahre 1913 4138 Besucher gezählt, und in den letzten 40 Jahren sind die Hütten der Sektion überhaupt von 66 273 Personen besucht worden.

Ihr tatkräftiges Interesse für die Bevölkerung der Alpenländer bekundete die Sektion nicht bloß in der Erbauung von Hütten und Wegen, sondern auch in der Gewährung von Unterstützungen aus Anlaß von verheerenden Naturereignissen, für Weihnachtsbescherungen, zur Führerkasse und zur Auffüllung des Kaiser-Franz-Josef-Fonds. In dieser Hinsicht hat sie allein in den letzten 15 Jahren mehr als 8500 Mk. aufgebracht. Ebensowenig hat sie aber gezögert, anderen unterstützungswerten Unternehmungen, wenn sie mit dem Alpinismus nur in irgend einem Zusammenhange standen, ihre Hilfe angedeihen zu lassen. So zahlt sie an Jahresbeiträgen seit 1906 an die von ihr ins Leben gerufenen „Dresdner Schülerreisen“ 300 Mk., seit 1911 an die Ortsgruppe Dresden vom Deutschen Verein für Volkshygiene 100 Mk., als körperschaftliches Mitglied des Vereins für die Deutschen im Auslande, des Karpathenvereins, des Vereins zum Schutze der Alpenpflanzen, des Gebirgsvereins für die Sächsische Schweiz, des Verschönerungsvereins Primiero, des Vereins der Freunde von San Martino und des Landessamariterverbandes insgesamt 245 Mk. Neuerdings ist sie

auch dem Verein der Freunde des Alpinen Museums mit einem Jahresbeitrage von 100 Mk. beigetreten.

Die Mitgliederzahl hat sich von 817 im Jahre 1898 auf 206. am heutigen Tage gehoben, ein Anwachsen, das die Sektion unter den 405 Sektionen des Deutschen und Österreichischen Alpenvereins bis an die fünfte Stelle gebracht hat, da nur die Sektionen München, Austria, Berlin und Schwaben noch höhere Mitgliederzahlen aufweisen. In der Sektion selbst hat immer ein reges, bergfrisches Leben geherrscht. In 559 Vorträgen sind während der 40 Jahre des Bestehens der Sektion den Zuhörern die Schönheit der Alpen im Sommer und im Winter, die Schwierigkeit und die Gefahr mancher Bergfahrt durch das lebendige Wort und durch Lichtbilder vor Augen geführt worden, wobei in den weitaus meisten Fällen die Vortragenden selbst Mitglieder der Sektion gewesen sind. In Tafel V auf Seite 52 sind als Fortsetzung der in der 1898er Festschrift gegebenen Zusammenstellung die Vortragenden und die Vorträge seit dem Herbst 1898 bis Ende 1913 aufgeführt. Auch ist zu erwähnen, daß die Sektion ihren Mitgliedern seit 1900 im Oktober jedes Jahres eine Vortragsliste zusendet, die sie über die Vorträge der ganzen nächsten Vortragszeit unterrichtet. An Sonntagen und Feiertagen veranstaltet die Sektion schon seit 12 Jahren unter der Führung wegkundiger Mitglieder Wanderungen und Klettereien in den heimatlichen Bergen, die sich öfters eines sehr starken Besuches erfreut haben. Seit 1907 huldigt die bereits über 350 Mitglieder zählende Skiabteilung der Sektion dem Wintersport draußen in den schneereichen Gehängen des Erzgebirges. Zur Feier fröhlicher Feste ruft die Sektion ihre Mitglieder zweimal im Jahre herbei: zu dem zumeist im März stattfindenden Stiftungsfeste, das schon seit langen Jahren mit einem Herrenmahle begangen wird, und zu dem zu einem Hauptfeste Dresdens gewordenen Trachtenfeste im Januar, bei dem sich alljährlich die Mitglieder mit ihren Angehörigen einer erfrischenden Fröhlichkeit in bunter Alpentracht in den in eine Alpenlandschaft verwandelten Festsälen des Ausstellungspalastes hingeben. Außerdem

ladet sie ihre Mitglieder aller zwei Jahre zu einem „Gemsenessen“ ein.

So möge die Sektion Dresden, gestützt auf die Treue und die Anhänglichkeit ihrer von Begeisterung für die alpine Sache erfüllten Mitglieder, auch in ihrem fünften Jahrzehnt blühen, wachsen und gedeihen.

Das zweite wichtige Ereignis des Jahres war die Einweihung der neuen Zufallhütte im Martelltale, die am 11. August bei schönem Wetter stattfand. Die Zufallhütte ist, wie schon erwähnt wurde, in den Jahren 1912 und 1913 bedeutend vergrößert worden.

Eine ausführliche Beschreibung der Hütte dürfte sich durch den Hinweis auf das diesem Berichte beigefügte Bild und auf die beigegebenen Grundrisse erübrigen. Nur sei erwähnt, daß sich im Erdgeschosse neben der Küche die beiden schönen Gastzimmer mit dem großen, einen schönen Talblick bietenden Erker befinden. Auch sind im Erdgeschoß 3 Zimmer für das Hüttenpersonal, 2 Schlafzimmer mit 4 Betten und der Führerschlafraum vorhanden. Das Obergeschoß enthält außer dem allgemeinen Schlafraum 10 Zimmer mit 23 Betten. Die Hütte besitzt Blaugasbeleuchtung und Wasserleitung und gewährt in ihrer Einrichtung und Bewirtschaftung die Annehmlichkeiten eines schönen Bergheims.

Die Feier der Einweihung begann, nachdem sich die ungefähr 50 Teilnehmer vor der Hütte versammelt hatten, mittags 12 Uhr mit der kirchlichen Weihe des Hüttenraumes durch Herrn Pfarrer Tscholl aus Martell. Alsdann überreichte der Bauleiter Herr Architekt Voigt dem Sektionsvorsitzenden Herrn Dr. Gaertner den Schlüssel der Hütte und dankte hierbei der Sektion für das ihm bewiesene Vertrauen und dem Hüttenwart Herrn Heinrich Weeren für seine tätige Mitarbeit. Der Sektionsvorsitzende übernahm die Hütte in ihrer jetzigen Gestalt in das Eigentum der Sektion, dankte dem Bauleiter für seine aufopfernde und verdienstvolle Tätigkeit und übergab die Hütte dem Hüttenwart mit der Bitte, sie in derselben hingebenden Weise zu betreuen wie seither. Der Hütten-

wart gab den Schlüssel weiter an den langjährigen Bewirtschafter Heinrich Eberhöfer, indem er diesem ans Herz legte, sich den guten Ruf, den er als Bewirtschafter der Hütte habe, auch in Zukunft zu erhalten. Nunmehr gab der Sektionsvorsitzende in einer schwungvollen Ansprache einen kurzen Rückblick auf die Geschichte der alten Hütte. Er führte aus, daß die Zufallhütte im Jahre 1882 als zweite der fünf Hütten der Sektion Dresden entstanden sei und daß sie dem immermehr wachsenden Touristenverkehr in fast unveränderter Gestalt 30 Jahre gedient habe, und wies darauf hin, daß es der Sektion nicht früher möglich gewesen sei, die Hütte zu vergrößern, weil sie erst in den letzten Jahren den für den Anbau nötigen Grund und Boden vom Grundeigentümer zu einem angemessenen Preise habe erwerben können. Er begrüßte mit Worten des Dankes die Gäste der Sektion, insbesondere den Pfarrer Tscholl, die Vertreter der Gemeinde Martell, den zweiten Präsidenten des D. u. Ö. A.-V., k. k. Sektionschef Dr. Grienberger, der als Vertreter des Hauptausschusses erschienen war, ferner die Vertreter der benachbarten Sektionen Halle und Dortmund und schloß mit einçm kräftigen Hoch auf den Deutschen und Österreichischen Alpenverein als Erschließer der Ostalpen und Wohltäter Tirols, in das die Festteilnehmer unter dem Krachen ungezählter Böllerschüsse und unter den Klängen der Schlanderser Tirolerkapelle jubelnd einstimmten. Um 1 Uhr folgte das einfache Festmahl, das die Sektion in dem neuen Gastzimmer bot, das mit seinem von Herrn Hofkunsthändler Holst gespendeten Bilderschmuck und mit seinem geräumigen Erker allgemeinen Beifall fand. Den ersten Trinkspruch hielt der Sektionsvorsitzende auf die Schirmherren der beiden Länder, in denen die 100 000 Mitglieder des Deutschen und Österreichischen Alkenvereins wohnen, den Kaiser von Österreich und den deutschen Kaiser und auf den König von Sachsen, den er als echten und begeisterten Hochtouristen feierte. Sektionschef Dr. Grienberger beglückwünschte namens des Hauptausschusses und des Gesamtvereins die Sektion zu ihrer neuen Zufallhütte und

widmete ihr warme Worte der Anerkennung für ihr verdienstvolles Wirken im Alpenverein. Der Vorsitzende unsres Hüttenausschusses Schultze dankte namens der Sektion dem Bauleiter Voigt und dem Hüttenwart Weeren als den Männern, die sich um den Bau die größten Verdienste erworben hätten, und allen denen, die durch Stiftungen und Spenden ihr Interesse für die Sektion und für die Zufallhütte bekundet hätten. Er wies darauf hin, daß der erste Gast der neuen Hütte Se. Majestät König Friedrich August von Sachsen gewesen sei, der in der Nacht vom 24. zum 25. Juni 1913 in ihr übernachtet habe, und daß Se. Majestät aus diesem Anlaß sein Bild für die Zufallhütte gestiftet habe. Auf die daraufhin an Se. Majestät gesandte Huldigungs- und Dankesdepesche ging folgende Drahtantwort ein: „Herzlichen Glückwunsch zur Eröffnung der Hütte, wo ich so reizende Stunden verlebt habe. Friedrich August.“ Im weiteren Verlauf des Festmahles beglückwünschten die Vertreter der Sektionen Halle Landgerichtsrat Matthy, Dortmund Professor Schäfer, Meran und Höchst Dr. von Sölter, Austria Hofrat v. Kummer die Sektion Dresden zu ihrer neuen Zufallhütte, die allgemein als ein wohlgelungenes Werk bezeichnet wurde, und Pfarrer Tscholl dankte dafür, daß die Sektion von ihm die kirchliche Einweihung der Hütte erbeten und daß sie ihn und die Mitglieder des Gemeinderates Martell zu ihrer Einweihungsfeier eingeladen habe. Nachdem noch eine Anzahl Glückwunschschreiben und Depeschen verlesen worden waren und Professor Dr. Naumann die anwesenden Damen gefeiert hatte, dankte der Sektionsvorsitzende den Teilnehmern nochmals für ihr Erscheinen und für die von ihnen der Sektion und der Zufallhütte ausgesprochene Anerkennung und gab der Hoffnung Ausdruck, daß sie den Tag in angenehmer Erinnerung behalten und recht bald wieder in der Zufallhütte einkehren möchten.

Die späteren Stunden des Nachmittags wurden zu Ausflügen nach den Stauanlagen der Plima und nach der „Schönen Aussicht“ oberhalb der Hütte benutzt. Der Abend aber vereinte alle wieder in der traulichen Hütte

bei den lustigen Klängen der Tiroler Kapelle und bei gemütvollen Vorträgen.

Auch sonst ist das Jahr 1913 für die Weiterentwickelung der Sektion ein günstiges gewesen. In ihm sind 135 neue Mitglieder aufgenommen worden, 100 Mitglieder sind abgegangen. Von diesen sind 79 freiwillig ausgeschieden, 4 Mitglieder mußten aus der Sektion ausgeschlossen werden, und 17 Mitglieder verlor die Sektion durch den Tod. Ihre Namen sind auf Seite 145 dieses Berichtes aufgeführt. Mit tiefem Schmerze betrauert die Sektion insbesondere das am 29. Dezember erfolgte Ableben ihres Ehrenmitgliedes, des Herrn Bernhard Haensel, der in den Jahren 1873 bis 1900 die Kassengeschäfte der Sektion mit großer Gewissenhaftigkeit und hingebender Treue geführt und bis in sein hohes Alter hinein in treuer Anhänglichkeit mit nimmermüdem Interesse die Entwickelung der von ihm mitbegründeten Sektion verfolgt hat. Einen schweren Verlust hat die Sektion ferner erlitten durch den Heimgang des am 11. Februar verstorbenen Drechslermeisters Oskar Rüger, der in nimmer ermüdender Tätigkeit und mit vorbildlicher Opferfreudigkeit und Pflichttreue nahezu 15 Jahre lang als Hüttenwart der Canalihütte und der Pravitalehütte und als Mitglied des Vorstandes und des Hüttenausschusses, in den letzten Jahren aber auch als Führerreferent der Sektion die wertvollsten Dienste geleistet hat. Jahraus, jahrein, in vielen Jahren mehrfach und immer unter erheblichen persönlichen Opfern hat er seine Schritte nach der abseits gelegenen Palagruppe gelenkt und dort die Hütten besichtigt, die Wege begangen und die Führeraufsicht ausgeübt. Er war ein Mann von vornehmer Gesinnung, großer Herzensgüte und dabei schlichter Bescheidenheit, dem viele Mitglieder in treuer Freundschaft eng verbunden waren, den alle hoch schätzten und der keinen Feind hatte. Die Sektion wird das Andenken beider Männer immerdar dankbar bewahren und in hohen Ehren halten. — Am 10. Juni verstarb Frau Oberjustizrat Munkel, die Witwe des unvergeßlichen Gründers und ersten Vorsitzenden der Sektion, deren reger Anteilnahme an den Sektionsangelegenheiten zu Lebzeiten ihres Gatten die älteren Sektionsmitglieder sich dankbar erinnern werden.

Im Jahre 1913 wurden 14 Vorträge gehalten, die auf Seite 62 dieses Berichtes einzeln aufgeführt sind. Die unter Nr. 546, 548, 551, 553, 554, 555 und 557 aufgezählten Vorträge fanden im Kreise der Mitglieder statt, zu den übrigen waren auch die Mitglieder der Angehörigen erschienen. Es ist erfreulich, daß nicht nur die letzteren sogenannten „großen" Vorträge, sondern auch die zuerst erwähnten sogenannten „kleinen" Vorträge recht gut besucht waren.

Über die vom 13. bis 15. Juli in Regensburg abgehaltene 44. (40.) Hauptversammlung des Deutschen und Österreichischen Alpenvereins und über die Einweihungsfeierlichkeiten der Zufallhütte berichtete in der Sektionsversammlung am 1. Oktober der Vorsitzende Amtsgerichtsrat Dr. Gaertner. Eine Aussprache über die Tagesordnung dieser Hauptversammlung hatte in der Sektionsversammlung vom 2. Juli stattgefunden. Vertreten war die Sektion auf der Hauptversammlung durch ihren Vorsitzenden und den unterzeichneten Schriftführer.

Von den geschäftlichen Angelegenheiten der Sektion sind die beiden Hauptversammlungen vom 26. März und 10. Dezember zu erwähnen. In der ersteren trug der Schriftführer den Jahresbericht für 1912 vor, ferner wurden die Berichte des Hüttenausschusses und der Hüttenwarte über die fünf Hütten der Sektion und der Bericht über die Führeraufsicht in der Palagruppe bekanntgegeben. Auch wurde die vom Kassenwart vorgetragene Jahresrechnung für 1912 richtig gesprochen und dem Vorstande hierfür Entlastung erteilt. Schließlich fand der Voranschlag für 1913 einstimmige Zustimmung. In dieser Hauptversammlung wurde außerdem einstimmig beschlossen, dem Vorsitzenden der Sektion, Amtsgerichtsrat Dr. Gaertner, dem Bücherwart Professor Dr. Ludwig Schmidt und dem Vorsitzenden des Wahlausschusses Kommerzienrat Flößner das große Ehrenzeichen der Sektion zu verleihen. Sie beschloß ferner einstimmig, zur Ehrung des Andenkens des am 11. Februar verstorbenen Hüttenwartes, Führerreferenten, Vorstands-

und Hüttenausschußmitgliedes Oskar Rüger und in Anerkennung seiner außerordentlich großen Verdienste um die Sektion Dresden den von dieser im Sommer 1912 in der Palagruppe erbauten hochalpinen Weg vom Col delle Fede am Baron von Lesserweg nach dem Passo di Ball „Oskar-Rüger-Weg" zu benennen.

In der zweiten Hauptversammlung, die zur Vornahme der Wahlen für die Sektionsorgane auf die Geschäftsjahre 1914 und 1915 einberufen worden war, wurden in den Vorstand die Herren

Amtsgerichtsrat Dr. Robert Gaertner als Vorsitzender,

Geh. Sanitätsrat Dr. med. Julius Gelbke als stellvertretender Vorsitzender,

Fabrikbesitzer Albin Schultze als Vorsitzender des Hüttenausschusses,

Fabrikbesitzer Th. Aug. Schupp als Festwart

und

Hofrat Dr. Ludwig Anton,
Rechtsanwalt Dr. C. Heinr. Herschel,
Direktor Dr. G. A. Kuhfahl,
Rechtsanwalt Dr. Otto Leutritz,
Lehrer Bernhard Milde,
Professor Dr. Ludwig Schmidt,
Baumeister Mor. Louis Voigt,
Hoflieferant Ernst Westmann

als Mitglieder gewählt. Die Verteilung der Ämter der beiden Schriftführer, des Kassenwarts, des stellvertretenden Vorsitzenden im Hüttenausschusse und des Bücherwarts auf die Mitglieder des Vorstandes ist satzungsgemäß im Vorstande geschehen und hat das auf Seite 148 dieses Berichtes ersichtliche Ergebnis gehabt. Die Führeraufsicht in der Palagruppe ist dem Vorstandsmitgliede Bernhard Milde übertragen worden.

Ferner wurden gewählt: in den Hüttenausschuß die Herren

Rechtsanwalt Justizrat Dr. Fiedler,
Ingenieur Curt Haage,
Kaufmann Herm. Hamann,
Rechtsanwalt Dr. Heinr. Herschel,
Rechtsanwalt Dr. Otto Leutritz,
Kunstanstaltsbesitzer Josef Ostermaier,
Rechtsanwalt Herm. Unger,
Baumeister M. Louis Voigt,
Fabrikbesitzer Heinr. Weeren;

in den Festausschuß die Herren

Direktor Dr. Faul,
Regierungsbaumeister Gleitsmann,
Hofkunsthändler Hofrat Holst,
Maler Franz Kunz,
Fabrikbesitzer Conr. Meurer,
Konsul Johannes Mühlberg,
Kaufmann Rudolf Niezel,
Buchdruckereibesitzer Ernst Päßler,
Rechtsanwalt Reinh. Thüme;

in den Prüfungsausschuß die Herren

Prokurist Gust. Böhmig,
Fabrikbesitzer Otto Glühmann;

in den Wahlausschuß die Herren

Dr. med. J. L. Beyer,
Prokurist Gust. Böhmig,
Baumeister Paul Eger,
Kommerzienrat Osw. Flößner,
Sanitätsrat Dr. Hecker,
Zahnarzt Felix Hochberg,
Oberlehrer Paul A. Hofmann,
Hofkunsthändler Hofrat Holst,
Kaufmann Otto Hoppe,
Rechtsanwalt Dr. A. Krippendorff,
Kommerzienrat Siegfr. Meurer,

Postdirektor J. J. Morand,
Stadtrat Plötner,
Fabrikant Chr. Fr. Schlott,
Kaufmann Karl Schubert,
Wirkl. Geh. Kriegsrat Sturm,
Hoftischler Gust. Ad. Udluft,
Kaufmann Gust. Wenzel.

Der Wahlausschuß hat zu seinen Vorsitzenden Herrn Kommerzienrat Flößner und zu seinem stellvertretenden Vorsitzenden Herrn Wirklichen Geh. Kriegsrat Sturm gewählt. Dem aus dem Hüttenausschuß mit Schluß des Jahres 1913 ausscheidenden Herrn Justus Madelung, der seit dem Jahre 1901 die Verwaltung der Dresdner Hütte im Stubaitale in musterhafter Weise und hingebender Treue geführt hat und den übrigen mit Ende des Jahres 1913 ausscheidenden Mitgliedern des Vorstandes und der Ausschüsse dankte der Sektionsvorsitzende in der zweiten Hauptversammlung mit warmen und herzlichen Worten für ihre aufopfernde und ersprießliche Tätigkeit im Interesse der Sektion.

Die Geschäfte hat der Vorstand in 14 Sitzungen erledigt. Daneben haben zahlreiche Sitzungen der Ausschüsse stattgefunden. Aus den Gegenständen, die in den Vorstandssitzungen besprochen worden sind, dürften die folgenden allgemeines Interesse haben.

Herr Professor Dr. Ludwig Schmidt hat der Sektion 200 Mk. geschenkt. Mit dem Ausdrucke herzlichsten Dankes für diese Spende hat der Vorstand beschlossen, sie zur Anschaffung eines Bücherschrankes auf der neuen Zufallhütte zu verwenden.

Der österreichische Bergführerverein hat ersucht, für die Führer das Pflichtgepäck bei Hochtouren von 8 kg auf 5 kg herabzusetzen. Der Vorstand konnte diese Herabsetzung nicht befürworten, da triftige Gründe für sie nicht angegeben worden sind.

Den beiden hochverdienten Festwarten der Sektion, dem Fabrikbesitzer Th. Aug. Schupp und dem Architekt

Fritz Reuter, beschloß der Vorstand je einen silbernen Ehrenbecher bei der Feier des 40jährigen Jubiläums der Sektion zu überreichen.

Von der Fürstlich Claryschen Forstverwaltung waren umfangreiche Wegsperrungen in den Herrnskretschener Grenzwaldungen vorgenommen worden. In einer Versammlung der Beteiligten, an der von der Sektion Dresden die Herren Dr. Gaertner, Dr. Kuhfahl und Madelung teilgenommen haben, wurde diese Angelegenheit in befriedigender Weise durch Aufhebung aller Sperrungen mit Ausnahme der Dauer der Jagdzeit erledigt. Die Forstbehörde behält sich aber vor, solche Personen, die bei ruhestörendem Lärm, Hetzen des Wildes, Feuermachen, Abkochen im Walde und Beschädigen von Forsteinrichtungen betroffen werden, streng zu bestrafen; sie wird auch solche Bestrafungen zur Abschreckung veröffentlichen lassen.

Am 21. September hatte die Sektion Leipzig mehrere sächsische und benachbarte thüringische Sektionen zu einer Zusammenkunft eingeladen, bei der der Vorstand den unterzeichneten Schriftführer mit der Vertretung unserer Sektion beauftragt hatte. Vertreten waren die Sektionen Leipzig, Dresden, Halle, Gera, Döbeln, Chemnitz, Warnsdorf, Jung-Leipzig und Wettin. Diese jährlich einmal beabsichtigten Zusammenkünfte sollen eine gemeinsame Aussprache über wichtige allgemeine Fragen, insbesondere auch über die in der Hauptversammlung des Gesamtvereins zu beschließenden Angelegenheiten ermöglichen. Beschlüsse, die für die an der Zusammenkunft teilnehmenden Sektionen bindend sind, sollen nicht gefaßt werden. Durch die Einrichtung der Zusammenkünfte erhofft man einen engeren, auch geselligen Zusammenschluß der sächsischen und der benachbarten Sektionen, der wohl auch bei Angelegenheiten der Hauptversammlung sich durch gemeinsame gleiche Abstimmung nach außen wird Geltung verschaffen können. Die Versammlungen sollen nicht nur in Leipzig, sondern auch an Orten stattfinden, die so gelegen sind, daß für die Teilnehmer ein Ausflug in die nähere Umgebung lohnend ist. Dabei sollen aber Veranstaltungen, die der einladenden

Sektion Kosten verursachen, unterlassen werden. Als geeigneter Zeitpunkt, an dem die Zusammenkunft stattfinden möchte, wurde das späte Frühjahr oder der Frühsommer vorgeschlagen. Für das Jahr 1914 wurde als Ort der Zusammenkunft Dresden in Aussicht genommen.

An einmaligen Geldgeschenken hat die Sektion 200 Mk. für Weihnachtsbescherungen in Südtirol und 30 Kronen zur Christbaumfeier der Schulkinder in Neustift gewährt.

In die heimischen Berge wurden 21 Wanderungen und Klettereien veranstaltet:

am 19. Januar:	Wanderung: Schandau, Kirnitzschberg, Ostrau. Führer: Justizrat Dr. Pfitzner.
am 23. Februar:	Wanderung im Gebiete zwischen Rainwiese und Kirnitzschschenke. Führer: Rechtsanwalt Dr. Herschel.
am 20. u. 21. März:	Wanderung: Sebusein, Babiner Berg, Dreiberg, Litainische Berg, Geltschhäuser, Hoher Geltsch, Lewin, Hundorfer Beile, Wernstadt (Nachtlager), Biberklamm, Rabensteiner Höhe, Mertendorfer Hutberg, Ruine Scharfenstein, Bensen, Parlossa, Binsdorfer Höhe, Niedergrund. Führer: Zahnarzt Kirsch.
am 30. März:	Kletterei im Rathener Gebiet.
am 20. April:	Wanderung: Flügelwand, Kieferhorn, Tafelstein, Hundsteine, Rainwiese. Führer: Otto Korschelt.
am 27. April:	Kletterei: Hoher Torstein.
am 18. Mai:	Wanderung und Kletterei: Blaues Horn, Fensterlturm, Jortanshorn. Führer: Die Skiabteilung.
am 25. Mai:	Kletterei: Domwächter, Leuchterweibchen.
am 22. Juni:	Kletterei im Bielatale.

am 6. Juli:	Ausflug mit Damen: Wanderung durch das Schrammsteingebiet nach der Ostrauer Scheibe. Führer: Ernst Westmann.
am 13. Juli:	Kletterei: Ostertürme, Webertürme.
am 24. August:	Wanderung: Heringsgrund, Kleiner Kuhstall, Schneelöcher, Kipphorn, Matzseidelwände, Herrnskretschen. Führer: Kaufmann Barthel.
am 31. August:	Kletterei: Winklerturm, Türme am Rauschengrund.
am 14. September:	Wanderung im Hinterhermsdorfer Revier. Führer: Kaufmann Justus Madelung.
am 21. September:	Kletterei: Morsche Zinne, Bloßstock.
am 5. Oktober:	Wanderung: Aussig, Humboldsweg, Workotsch, Staudenspitze, Qualen. Führer: Rechtsanwalt Dr. Krippendorff.
am 12. Oktober:	Wanderung im Gebiete des Hohen Schneebergs. Führer: Die Skiabteilung.
am 19. Oktober:	Kletterei: Falkenstein, Kleine Zinne.
am 31. Oktober bis 2. November:	Wanderung im Iser- und Eisenbroder Schiefergebirge: Neustadt, Tafelfichte, Käuliger Berg, Wittighaus, Siechhübel, Welzhütte, Hüttenberg, Josefstal-Maxdorf (Nachtlager), Seibthübel, Bramberg, Kreuzschänke, Schwarzbrunnkoppe, Halschopitz, Kolonie Neu-Hamburg (Nachtlager), Kozakov, Rowensko, Trosky. Führer: Zahnarzt Kirsch.
am 23. November:	Wanderung: Königstein, Diebskeller, Katzstein, Lampertstein, Bernhardtstein, Königstein. Führer: G. A. Pfützner.
am 14. Dezember:	Wanderung im Rathener Gebiete: Honigstein, Feldsteine. Führer: Justizrat Dr. Pfitzner.

Aus dem Berichte des „freien Ausschusses für Dresdner Schülerreisen", dem die Sektion eine jährliche Unterstützung von 300 Mk. gewährt, ist zu entnehmen, daß sowohl die Zahl der Wanderungen als auch die innere Gliederung und Festigung der Unternehmung erfreuliche Fortschritte gemacht hat. Eingeschrieben waren 798 Schüler gegen 702 im Vorjahre, die Beteiligung an den Wanderungen und Reisen ergab auf Halbtage ausgerechnet die Zahl von 32 188 Schülern gegen 25 477 im Vorjahre. Aus der Unterstützungskasse konnten 21 Schülern Reiseunterstützungen in den Sommerferien gewährt werden.

Die festlichen Veranstaltungen der Sektion im Jahre 1913 bestanden in dem Trachtenfest und dem Stiftungsfest.

Das Trachtenfest wurde am 31. Januar in den Sälen des Ausstellungspalastes abgehalten. Zu dem „Manöverrasttage in Tirol" hatten sich etwa 2200 Teilnehmer eingefunden. Mit klingendem Spiel und unter Voranmarsch der Dorfjugend rückten die Kaiserjäger, Deutschmeister, Landesschützen und Dragoner in dem Orte ein und nahmen in Paradestellung vor dem Wachkommando Aufstellung. Nachdem der im Orte anwesende Divisionär mit seinem Stabe die Parade abgenommen hatte, bezogen die Deutschmeister die Wache. Nunmehr tanzten unter dem Jubel der Ortsbewohner auf dem Festplatze die schmucken Dragoner und die jungen Burschen mit ihren Dirndeln einen flotten Landler und Schuhplattler. Der Höhepunkt der Festesfreude wurde erreicht, als gegen 11 Uhr Se. Majestät der Kaiser von Österreich (Herr Hofopernsänger Büssel) mit Gefolge erschien und unter brausendem Heilrufe und mit der Kaiserhymne begrüßt wurde.

Das Stiftungsfest vereinigte am 12. April etwa 200 Mitglieder in dem Saale des Königl. Belvederes zur Feier des 40 jährigen Bestehens der Sektion. Der Vorsitzende Amtsgerichtsrat Dr. Gaertner begrüßte zunächst die Festteilnehmer, insbesondere das hochgeschätzte Ehrenmitglied Herrn Kaiserlichen Rat Stüdl aus Prag und den anwesenden Mitbegründer der Sektion Herrn Oberjustizrat Oertel aus Radeberg. Alsdann erfreuten Professor Bertrand Roth

durch Vortrag eines Klavierstückes, Kammersänger Plaschke durch Vortrag herrlicher Lieder und Hofkapellmeister Professor Sala durch Vortrag mehrerer prächtiger Violinstücke die Festteilnehmer. Nunmehr gab der Vorsitzende in schwungvollem Vortrage einen Rückblick auf die Geschichte der Sektion, den er durch mehr als 100 Lichtbilder höchst anschaulich zu gestalten verstand. Er schilderte die hohen Verdienste unvergeßlicher Männer um die Sektion, von denen er Adolf Munkel, Adolf Käbitzsch, Bernhard Haensel, Emil Richter, Franz Schlüter, Paul Müller, Dr. Walter Krug und Oskar Rüger hervorhob. Von den vielen hervorragenden Männern, die die Sektion zu ihren Mitgliedern zählt, erwähnte er vor allem Se. Majestät König Friedrich August von Sachsen, dessen Herz warm für die Berge schlage, den Mitbegründer des Deutschen und Österreichischen Alpenvereins, kaiserlichen Rat Stüdl aus Prag, der der Sektion jetzt 30 Jahre als ihr Ehrenmitglied angehöre, der sie seinerzeit auf das Stubai und das Martelltal als geeignete Hüttenplätze hingewiesen habe und der ihr bis in die letzten Jahre hinein in Hüttenangelegenheiten ein treuer Berater gewesen sei, und den Kommerzienrat Siegfried Meurer, dem die Sektion zum großen Teile die Entstehung ihrer Palahütten verdanke. Er entwickelte ferner die Entstehungsgeschichte der fünf Hütten der Sektion, gab einen Überblick über die hohen Geldbeträge, die die Sektion durch Hütten- und Wegebauten und durch Gewährung von Unterstützungen in die Ostalpenländer gespendet hat, und schilderte in Wort und Bild die bergsteigerische Betätigung, die die Sektionsmitglieder in den heimischen Bergen im Sommer und Winter in hervorragender Weise entfalten. Nachdem er schließlich noch der jährlichen Stiftungsfeste und vor allem der Trachtenfeste gedacht hatte, schloß er seinen Vortrag mit dem Wunsche einer günstigen Weiterentwicklung der Sektion und mit einem kräftigen Bergheil für sie als Jubilarin.

Nachdem der stürmisch aufgenommene Heilruf verhallt war und das Sektionsmitglied Hofschauspieler Gunz einige Erzählungen von Rosegger, von Stiehler und Marcell Salzer

vorgetragen hatte, ergriff der stellvertretende Vorsitzende Geh. Sanitätsrat Dr. Gelbke das Wort zu einer warmempfundenen, mit sonnigem Humor durchwürzten, die Verdienste mehrerer Sektionsmitglieder feiernden Ansprache und überreichte dem Vorsitzenden Amtsgerichtsrat Dr. Gaertner, dem Bücherwart Professor Dr. Schmidt und dem Vorsitzenden des Wahlausschusses Kommerzienrat Flößner das große Ehrenzeichen der Sektion, ferner dem früheren und dem jetzigen Festwart Architekt Reuter und Fabrikbesitzer Schupp je einen Ehrenbecher und dem kaiserlichen Rat Stüdl ein Bild von Dresden. Außerdem erhielten das Jubelehrenzeichen der Sektion für 25 Jahre lange Zugehörigkeit zur Sektion Dresden die Mitglieder:

Kaufmann Jul. Max Arndt,
Kommerzienrat G. Arnhold,
Fabrikdirektor Gust. Paul Büttner,
Obermedizinalrat Dr. Eras,
Geh. Postrat Herm. Krische,
Bankier Alfred Maron,
Kaufmann Franz Merbitz,
Kommerzienrat Siegfried Meurer,
Pfarrer emer. Schmalz,
Rechtsanwalt Justizrat Strüver,
Wirkl. Geh. Kriegsrat Sturm,
Fabrikant Otto Treibmann.

Dr. Gaertner dankte im Namen der Ausgezeichneten für diese Ehrungen und widmete seinen Mitarbeitern in der Sektion herzliche Worte des Dankes. Nunmehr wechselten Trinksprüche und humoristische Vorträge in bunter Fülle einander ab, und erst in später Nachtstunde fand das in allen Teilen harmonisch verlaufene Fest seinen Abschluß.

Dr. Gaertner,
Vorsitzender.

Dr. Anton,
Schriftführer.

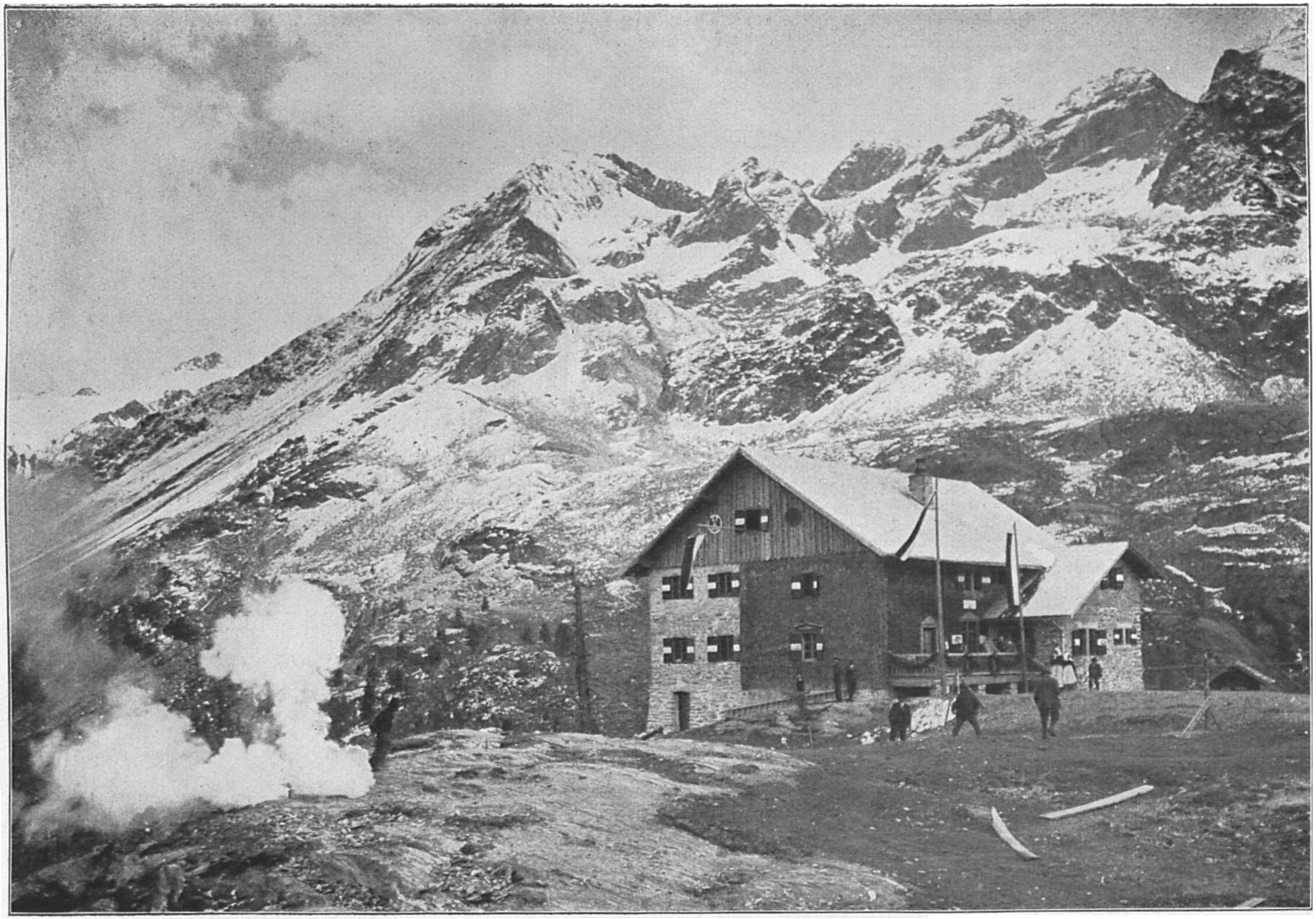

Die Zufallhütte nach dem Umbau 1912/13.

Zufallhütte im Markelltale – Section Dresden d. D. u. Oe. Alpenver.

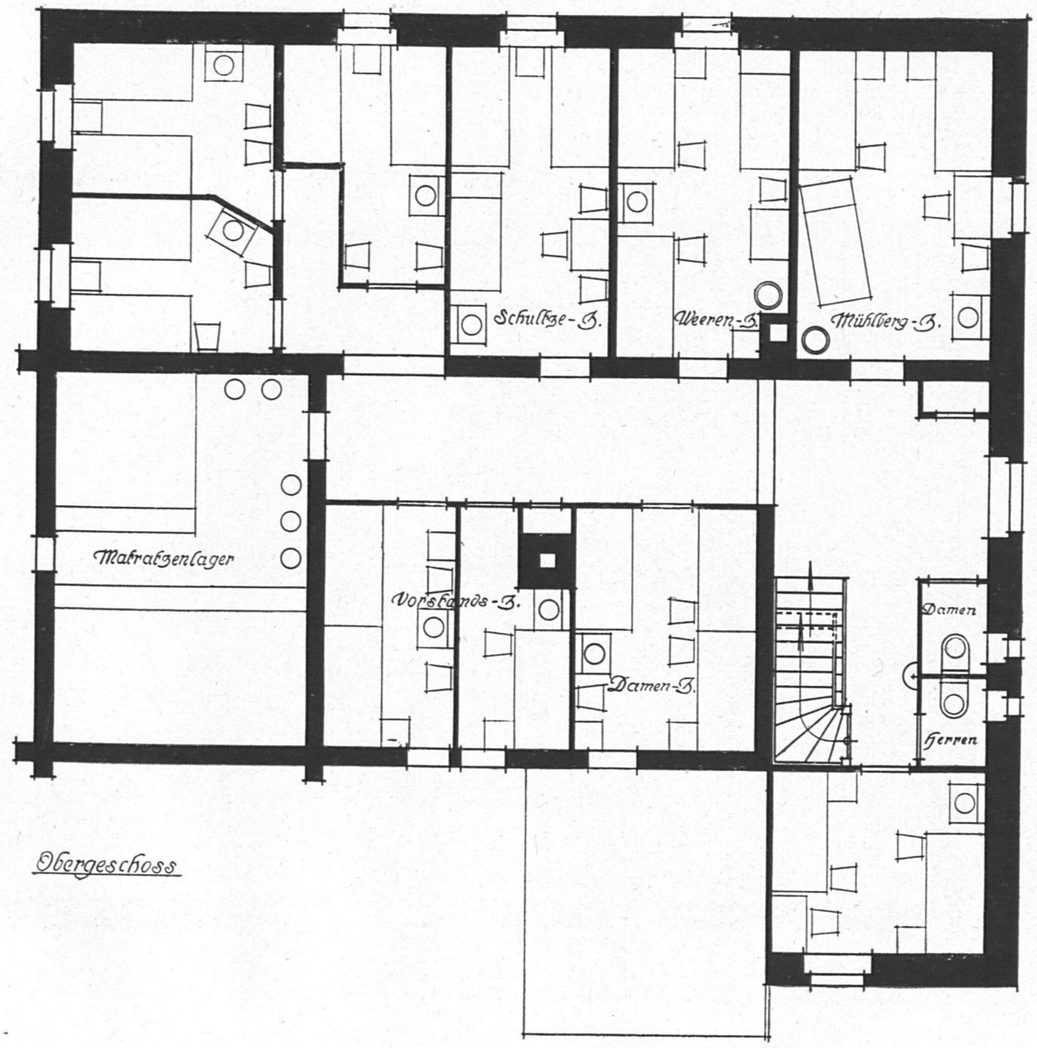

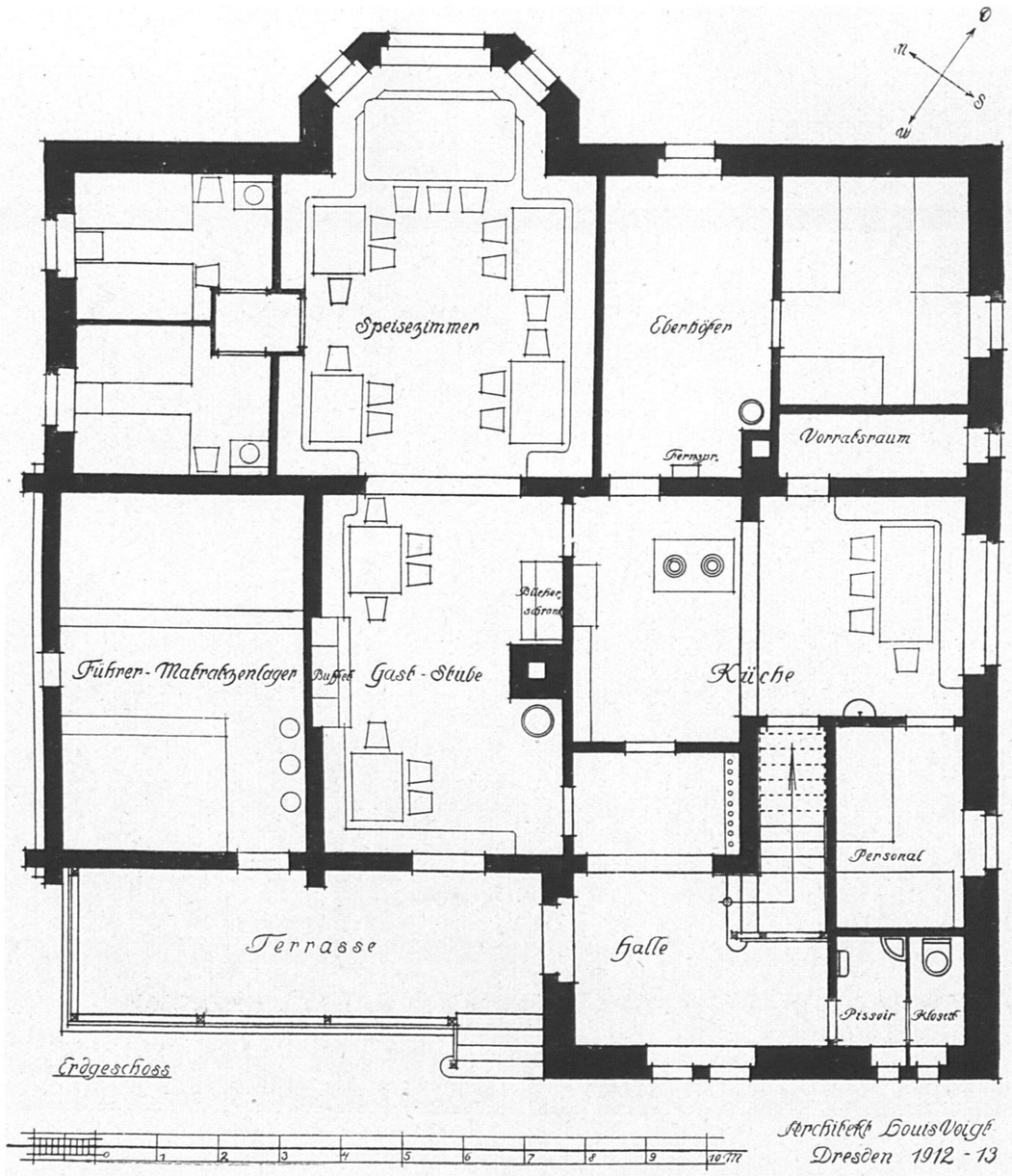

Architekt Louis Voigt
Dresden 1912-13

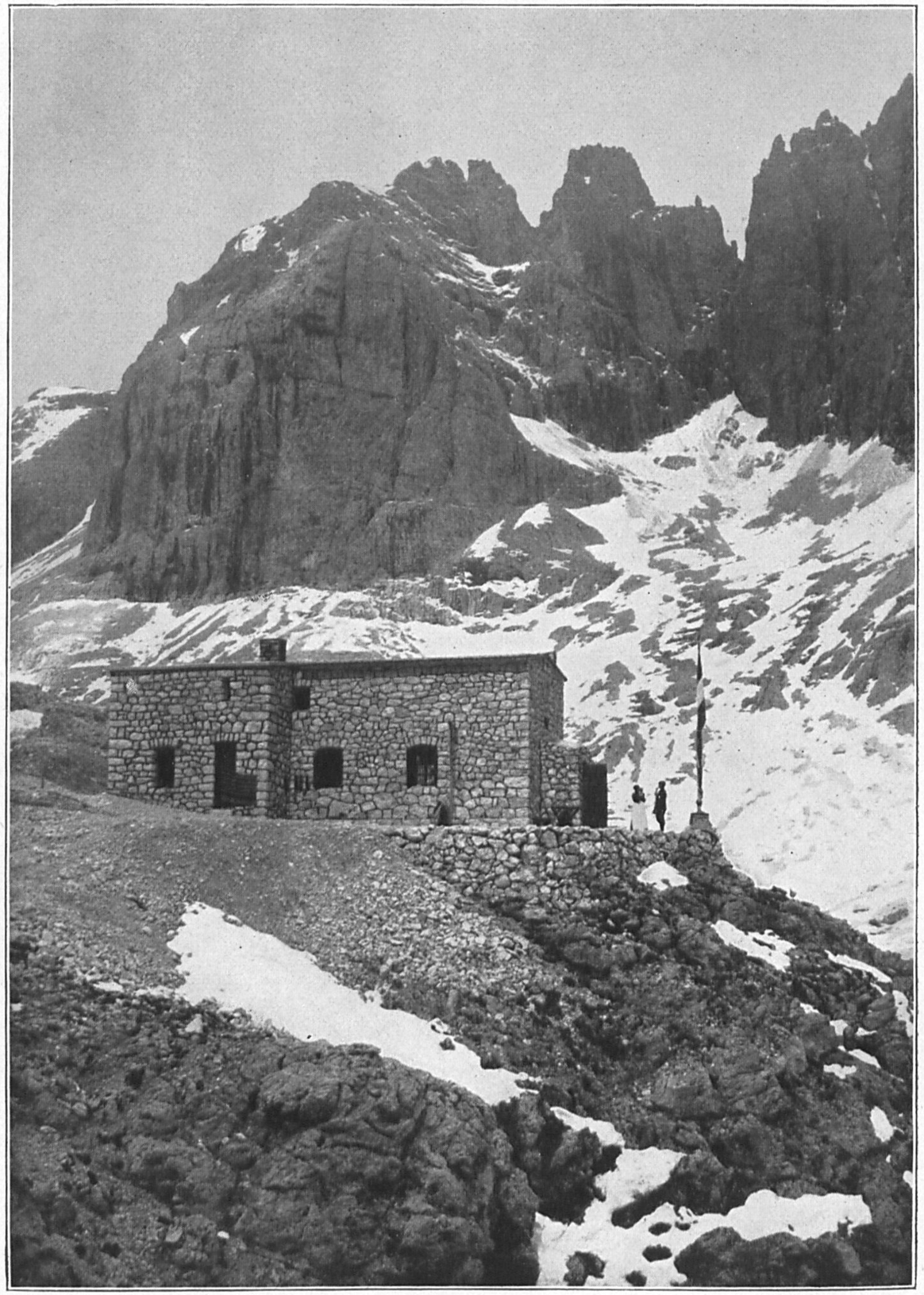

Die Pravitalehütte.

Pravitalehütte in der Palagruppe • Section Dresden d.D.u.Oe. Alpenver.

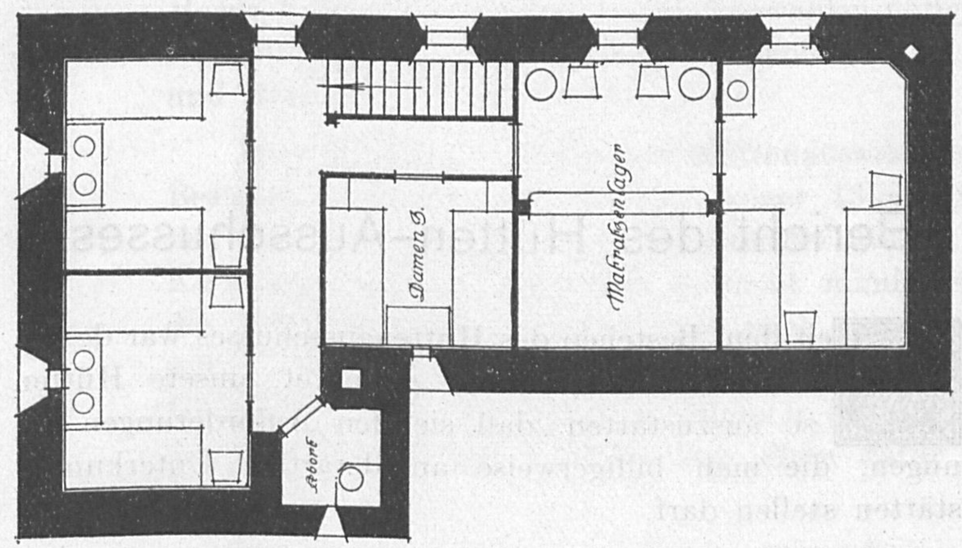

1. Obergeschoss

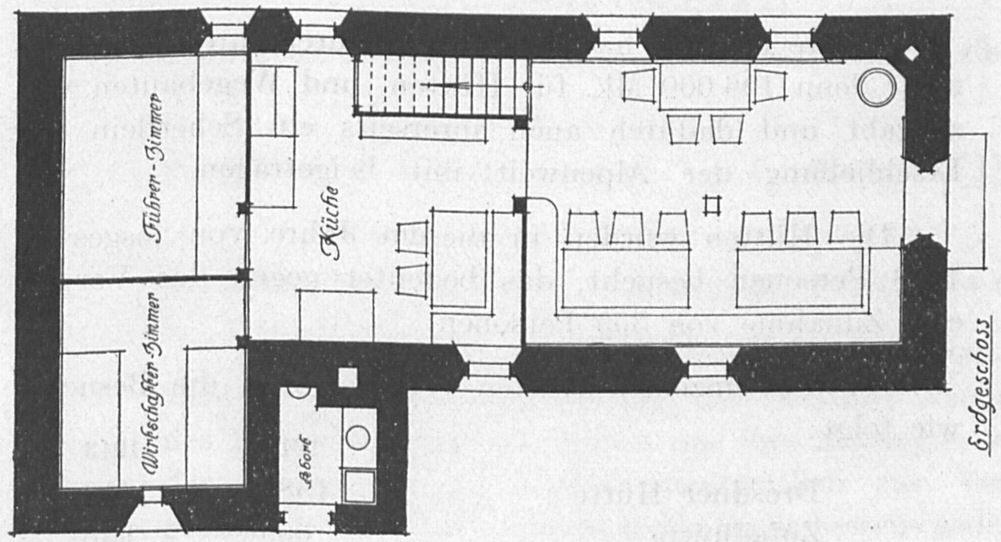

Erdgeschoss

Architekt Louis Voigt
Dresden 1912

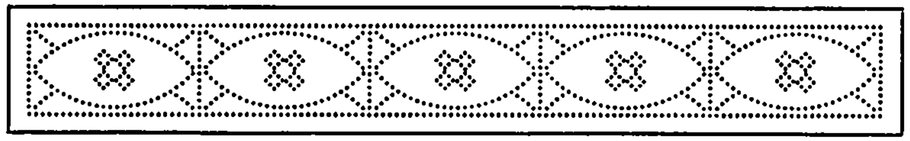

Bericht des Hütten-Ausschusses.

Seit dem Bestehen des Hüttenausschusses war dessen Bestreben stets darauf gerichtet, unsere Hütten so auszustatten, daß sie den Anforderungen genügen, die man billigerweise an derartige Unterkunftsstätten stellen darf.

Durch die Vollendung des im Jahre 1912 begonnenen Umbaues der Zufallhütte glauben wir dieses Ziel erreicht zu haben, und die Sektion Dresden darf wohl mit berechtigtem Stolze sagen, daß die Besucher unserer Hütten nunmehr in allen unseren Hütten ein gastliches Obdach finden.

Unsere Sektion hat in den 40 Jahren ihres Bestehens mehr denn 196 000 Mk. für Hütten- und Wegebauten verausgabt und dadurch auch ihrerseits ein Scherflein zur Erschließung der Alpenwelt mit beigetragen.

Die Hütten wurden in diesem Jahre von insgesamt 4138 Personen besucht, das bedeutet gegen das Vorjahr eine Zunahme von 355 Personen.

Auf die einzelnen Hütten verteilen sich die Besucher wie folgt:

	1912	1913
Dresdner Hütte	1586	1419
Zufallhütte	669	928
Franz-Schlüter-Hütte . . .	1115	1371
Canalihütte	72	81
Pravitalehütte	341	339
	3783	4138

Für den Hüttenausschuß haben sich an Stelle des verstorbenen Herrn Oskar Rüger und des ausscheidenden Herrn Justus Madelung zwei Neuwahlen nötig gemacht. Neugewählt wurden die Herren Ingenieur Kurt Haage und Rechtsanwalt Dr. Herschel.

Herr Madelung hat dem Hüttenausschuß seit dessen Bestehen angehört und während seiner 13 jährigen Tätigkeit die Dresdner Hütte in musterhafter Weise verwaltet. Kein Jahr verging, ohne daß er nicht mindestens einmal die Dresdner Hütte besuchte, um nach dem Rechten zu sehen. Herr Madelung hat seine reichen alpinen Erfahrungen stets in opferfreudiger Weise in den Dienst unserer Sektion gestellt und schuldet ihm diese dafür wärmsten Dank.

Die einzelnen Hütten werden in Zukunft von folgenden Herren verwaltet:

Hüttenwart:	Dresdner Hütte:	Stellvertreter:
Rechtsanwalt Dr. Herschel.		Ingenieur Haage.
	Zufallhütte:	
Fabrikbes. Heinrich Weeren.		Justizrat Dr. Fiedler.
	Franz-Schlüter-Hütte:	
Fabrikbes. J. Ostermaier.		Rechtsanwalt Unger.
	Canali- und Pravitalehütte:	
Baumstr. Louis Voigt.		Kaufmann Herm. Hamann.

Die Schriftleitungen der Münchner Neuesten Nachrichten, der Vossischen Zeitung, der Dresdner Nachrichten, des Dresdner Anzeigers haben uns ihre Zeitungen während der Sommermonate wieder unentgeltlich zur Verfügung gestellt, wofür ihnen auch an dieser Stelle bestens gedankt sei.

Über ihre Tätigkeit haben die Herren Hüttenwarte die folgenden Sonderberichte erstattet.

Albin Schultze,
Vorsitzender des Hütten-Ausschusses.

Bericht über die Dresdner Hütte.

Infolge des anhaltend schlechten Wetters, das in der ersten Hälfte des vergangenen Sommers herrschte, war der Reiseverkehr nördlich der Alpen erheblich geringer. Dadurch wurde die Dresdner Hütte im Stubai im Juni und Juli von 322 Personen weniger besucht wie 1912. Diesen Verlust konnte selbst das Mitte August beginnende anhaltend schöne Wetter, das der Hütte 155 Besucher mehr brachte, nicht wieder ausgleichen, so daß das Jahr 1913 mit einem um 167 Personen geringeren Besuch abschließt.

Den Winter hatten die Hütte und die Wege gut überstanden. Nur geringe Ausbesserungen waren an den Wegen auszuführen.

Laut Winterhüttenbuch besuchten 1912/13 die Hütte 32 Personen.

Am 11. August wurde der Lübecker Weg, obgleich er noch ganz unter Schnee lag, durch zahlreiche Mitglieder der Sektionen Lübeck und Hannover eröffnet und zum Becherhaus begangen. Von unserer Sektion konnte leider niemand dieser Feier beiwohnen, da am gleichen Tag die Einweihung der Zufallhütte stattfand.

Da im vergangenen Winter Klagen laut wurden, daß die den Besuchern zur Verfügung gestellten Räumlichkeiten nicht genügten, und auch nicht zu erwärmen wären, wurden im Herbst Doppeltüren und Fenster angebracht, sowie reichliche Decken, Matratzen, Kochgeschirr usw. vorgerichtet, auch wurde ein dritter Raum bereitgestellt.

Eröffnet wurde die Hütte am 10. Juni und geschlossen am 20. September.

Die Gesamtbesucherzahl im Sommer 1913 betrug 1419 gegen 1586 im Jahr 1912: es waren 324 (370) Damen und 1095 (1216) Herren, davon waren 555 (582) Besucher Mitglieder des D. u. Ö. A.-V.

Auf die Monate verteilte sich die Besucherzahl wie folgt:

im Juni:	50 (75)
„ Juli:	464 (761)
„ August:	763 (710)
„ September:	142 (40).

Nach Staatsangehörigkeit stammen 1149 (1265) aus Deutschland, 221 (280) aus Österreich-Ungarn, 49 (41) aus anderen Ländern: unter den Reichsdeutschen befanden sich 227 (245) Sachsen.

Übernachtet haben 1002 (1227) Personen. Von diesen nahmen 747 (982) Betten, während 255 (259) Personen auf den Matratzen schliefen. 417 (359) Personen benutzten die Hütte bei Tage.

Die Einnahmen betrugen

für Schlaf- und Eintrittsgelder	Kr.	2997.80
„ Ansichtskarten	„	325.—
„ Besucher laut Winterbuch	„	28.50
„ Pachtzins 1913	„	300.—
	Kr.	3651.30
	= Mk.	3103.61
Von Winterbesuchern an die Sektion bezahlt	„	69.70
von Zeitungen zurückgezahlt	„	15.60
	Mk.	3188.91

Die Ausgaben ergeben

für Unkosten und Neuanschaffungen	Mk. 867.90		
„ Ansichtskarten und Zeitungen	„ 146,60	„	1014.50
so daß ein Überschuß von		Mk.	2174.41

erreicht worden ist.

Vor dem Hüttenschluß wurden die Vorräte an Speise und Getränke zu Tal geschafft. Für die Winterbesucher wurde die Hütte besser eingerichtet wie bisher. Dieselben gelangen durch die mittelste der 3 Türen an der NW-Seite, welche das Vereinsschloß hat, in die Küche und zwei anstoßende Schlafzimmer. Es finden bequem 12—14 Personen Unterkunft für die Nacht.

Die Hütte wurde wieder zur allgemeinen Zufriedenheit durch Johann Hofer, genannt Spernhansl, bewirtschaftet.

Justus Madelung.

Bericht über die Franz-Schlüter-Hütte.

Wenn ich am Schlusse meines vorjährigen Berichtes den Wunsch ausgesprochen hatte, daß Petrus endlich einmal ein Einsehen haben und uns für 1913 einen richtig gehenden Sommer bescheren möchte, so ist das zwar nicht ganz zugetroffen, denn der Sommer 1913 unterschied sich in bezug auf die Ungunst der Witterung nicht sehr viel von seinen letzten Vorgängern, aber Petrus hatte es doch wenigstens insofern ganz gut gemeint, daß er es diesmal in der Hauptsache doch mehr auf die Nord- und Zentralalpen herniederregnen und schneien ließ und daher manchen Touristen, dem dort die Ausführung von Hoch- und namentlich Gletschertouren zur Unmöglichkeit wurde, in unser Hüttengebiet verschlagen hat. Wenn auch hier sehr häufig Gewitter, Nebel, Regen, Sturm und Neuschnee sich größeren touristischen Unternehmungen feindlich gegenüberstellten, so waren die Verhältnisse doch immerhin noch wesentlich besser als in den nördlicheren Alpengebieten und dürfte wenigstens die große Zahl der Jochbummler in den meisten Fällen auf ihre Rechnung gekommen sein. Infolgedessen ist diesmal von der Franz-Schlüter-Hütte erfreuliches zu vermelden, indem die Besucherzahl im Jahre 1913 eine erheblich größere war als in den vergangenen Jahren und die durch den Umbau geschaffenen Neueinrichtungen endlich einmal voll in Anspruch genommen werden konnten.

Auch die Zahl der Übernachtungen ergibt erfreulicherweise wieder denselben hohen Prozentsatz wie in den letzten Jahren (über 81 % aller Besucher), was immer wieder bestätigt, daß Einrichtung und Bewirtschaftung dieser Hütte die Gäste gern zu längerem Verweilen veranlassen. Es wird sowohl durch Einträge im Fremdenbuch als auch in vielfachen an mich gerichteten Zuschriften der Wirtschaftsführung Serafin Santers alles Lob gespendet.

Die Zahl der Winterbesucher im Winter 1912/13 steht mit 27 gegen diejenige des Jahres 1911/12 (40) etwas zurück, um so mehr, als in obiger Ziffer auch noch die wiederholten Revisionsbesuche des Wirtschafters Santer, des Försters, des Gendarmen und von Militärpatrouillen inbegriffen sind. — Es scheint immer noch nicht genügend bekannt zu sein, daß die Franz-Schlüter-Hütte auch für Wintergäste eine ganz behagliche Unterkunftsstätte bildet, da der im Untergeschoß befindliche Führerraum im Winter offen, d. h. mit Alpenvereinsschlüssel zugänglich, mit Matratzenlagern, Heiz- und Kochvorrichtung, Brennholz und Notproviant versehen ist und das obere Villnöstal und die Umgebung der Hütte ein prachtvolles Ski- und Rodelterrain darbieten. Ich möchte unserer sonst so unternehmungslustigen Skiabteilung dringend einmal auch den Besuch dieses Hüttengebietes empfehlen. Die neue Saison scheint sich schon lebhafter zu gestalten, denn bereits Ende Oktober wurde mir ein Besuch der Hütte gemeldet, allerdings ein etwas unwillkommener durch einen Einbrecher. Glücklicherweise war außer Beschädigung der Eingangstüre zum Winterraum kein erheblicher Schaden zu verzeichnen. Der „Herr" Einbrecher hat offenbar das ganze Haus nach Genußmitteln durchsucht, von denen aber nichts vorhanden war. Nach dem ganz geringfügigen Abgang von dem Notproviant ist zu schließen, daß derselbe nicht nach seinem Geschmack gewesen ist. — Es ist bis jetzt nicht gelungen, des Einbrechers habhaft zu werden; aus einer im Winterfremdenbuch befindlichen, sich in Deutschenhaß ergehenden Bemerkung ist zu schließen, daß man es mit einem Irredentisten zu tun hat.

Eine zweite gewaltsame Öffnung der Hütte, bezw. des Winterraumes erfolgte gegen Mitte Dezember durch eine Offizierspatrouille des 2. Reg. IV. Bat. der Tiroler Kaiserjäger in Brixen. Dieselbe befand sich in wirklicher Notlage, da sie infolge ungünstiger Witterungsverhältnisse ihr Ziel — Campill — nicht mehr erreichen konnte. Dieser Vorfall ist von den betreffenden Behörden in ordnungsgemäßer Weise der Sektion gemeldet und Ersatz für den

verursachten Schaden angeboten worden. Auch in diesem Falle wurde von dem Notproviant Gebrauch gemacht.

Mit der Bergbahn auf die Plose ist es wieder ganz still geworden. Es scheint die Finanzierung derselben noch immer nicht zustande gekommen zu sein. Die in den vorigen Berichten mehrfach erwähnte Lungenheilstätte kommt — wie ich aus zuverlässiger Quelle erfahren habe — nun nicht ins Villnöstal, sondern in das obere Aferer Tal an die Plose. Es ist dies für unsere Hütte jedenfalls günstiger, und da bis zu dem Sanatorium eine fahrbare Straße gebaut werden soll, wird sich dann jedenfalls eine sehr bequeme und günstige Verbindung von Brixen über die Lüsener Scharte nach unserer Hütte daraus ergeben.

Eröffnet wurde die Hütte im Berichtsjahre am 12. Juni und geschlossen am 1. Oktober.

Die Besucherzahl vom Eröffnungstage bis zum Hüttenschluß betrug diesmal 1371, dazu noch die Wintergäste

mit 27

Summa 1398 gegen 1115 im Jahre 1912.

Dieselbe verteilt sich wie folgt:

27	Besucher	vor Eröffnung der Hütte,
56	,,	im Juni,
467	,,	,, Juli,
699	,,	,, August,
149	,,	,, September.
1398		

und nach Nationen geordnet:

189	Sachsen,
729	sonstige Reichsdeutsche,
461	Österreicher und Ungarn,
7	Engländer,
1	Däne,
2	Russen,
4	Amerikaner,
3	Holländer,
2	Italiener.
1398.	

Übernachtungen fanden statt 1121 (ungerechnet die der Wintergäste); also über 81 % aller Besucher.

Größere bauliche Veränderungen oder Reparaturen waren nicht erforderlich. Alle Wegeanlagen wurden wie alljährlich bei Saisonbeginn geprüft und wo nötig ausgebessert, größere Schäden durch Elementarereignisse waren glücklicherweise nicht zu verzeichnen, nur die Drahtseilanlage am Peitlerkofel hatte mehrfach durch Blitzschlag Beschädigungen erlitten, die beseitigt wurden.

Die Markierung des Weges über den Col Verzin und St. Martin in Thurn nach Piccolein wurde auch in diesem Jahre noch weiter verbessert und sei auf dieselbe hiermit nochmals ganz besonders hingewiesen, da diese Route den kürzesten Weg von und nach dem Pustertal und zur Hütte darstellt.

Eintritts- und Übernachtungsgelder, sowie vom Wirtschafter Santer bezahlte Pacht und von demselben verkaufte Postkarten erbrachten:

2859.98 Mk. gegen 2091.17 Mk. im Jahre 1912.

Dagegen erforderten die Aufwendungen für den Wirtschaftsbetrieb, Steuern, Reklamen, Wegeunterhaltungen, Herstellung von Ansichtspostkarten und sonstigen Druckarbeiten, sowie Ergänzungen und Neuanschaffungen für das Wirtschaftsinventar 1368.80 Mk., so daß sich ein reiner Überschuß von:

1491.18 Mk. gegen 1331.01 Mk. im Jahre 1912 ergibt.

Trotz meiner wiederholten freundlichen Einladung hat sich noch immer kein Stifter oder Stifterin für hübsche Zuggardinen für die Veranda gemeldet. — Ebenso wären auch weitere Zuwendungen zur Bereicherung der Hüttenbibliothek sehr willkommen und sei den Herren, welche mir im Berichtsjahre derartige Zuwendungen gemacht haben, hiermit nochmals verbindlichst gedankt.

Möge also auch im laufenden Jahre dieser unserer inmitten einer so großzügigen und doch lieblichen Alpen-

natur gelegenen Unterkunftsstätte wieder ein recht lebhafter Zuspruch beschieden sein und möchten recht viele unserer Sektionsmitglieder und Vereinsgenossen dorthin ihre Schritte lenken; sie werden es ganz gewiß nicht bereuen.

Josef Ostermaier.

Bericht über die Zufallhütte.

Im Jahre 1913 konnte am 11. August unter Beteiligung von za. 50 Gästen in feierlicher Weise die Einweihung der neuen Zufallhütte bewirkt werden und war es mir eine große Freude, aus dem Munde der größten Anzahl der Besucher zu vernehmen, daß der Bau als ein durchaus gelungener zu betrachten sei. Möge das neue Haus, zurzeit die schönste Alpenvereinshütte im Ortlergebiet, noch lange der Stolz unserer Sektion sein und durch zahlreichen Besuch unsere Sektion für die großen Opfer, die gebracht wurden, entschädigen. Die Bauabrechnungen ergaben, daß die veranschlagten und bewilligten Bausummen nicht überschritten worden sind, sondern daß sich sogar noch ein kleiner Überschuß herausgestellt hat. Letzterer ist allerdings in erster Linie auf die verschiedenen Stiftungen opferfreudiger Sektionsmitglieder zurückzuführen, denen an dieser Stelle nochmals mein herzlichster Dank ausgesprochen wird. — Ganz besonders danke ich auch Herrn Hof-Kunsthändler Hofrat Holst für die Stiftung einer so großen Anzahl schöner Bilder, die zur Herbeiführung einer gewissen Wohnlichkeit der Hütte wesentlich beigetragen haben.

Eröffnet wurde die Hütte am 24. Juni und war es eine große Freude für unsere Sektion, daß der erste Tourist im Jahre 1913 Se. Majestät der König Friedrich August von Sachsen war. Se. Majestät hat sich über den Aufenthalt auf unserer Hütte sehr wohlwollend ausgesprochen und zur Erinnerung an seinen Besuch sein Bildnis in Touristenkostüm gestiftet.

Geschlossen wurde die Hütte am 17. September, jedoch wurde dieselbe am 23./24. Dezember von zwei Winter-

touristinnen, Frau Abart und Fräulein Schweitzer aus Latsch besucht. Diese beiden tatkräftigen Damen haben mit dem Führer Stieger von der Zufallhütte aus trotz gewaltiger Schneemassen den Übergang über das Madritschjoch nach Sulden gemacht, und sprachen sich in einem Briefe ganz begeistert über diese herrliche Tour aus.

Die Witterung in der Saison 1913 war sehr wechselnd und wenig zuverlässig. Trotzdem hat der Besuch der Zufallhütte bedeutend zugenommen, wie aus endstehenden Zahlen hervorgeht. Auch ohne die 50 Gäste, die an der Einweihungsfeier teilnahmen, würde der Besuch erheblich größer gewesen sein, wie in den Jahren vorher.

Die Zufallhütte wurde auch im Jahre 1913 von Heinrich Eberhöfer zur Zufriedenheit bewirtschaftet, und wurde die Hütte bei meinen wiederholten Besuchen in allen Teilen in bester Ordnung vorgefunden. — Die Erwartungen, die sich an die geschaffene Blaugas-Anlage geknüpft haben, sind voll und ganz erfüllt worden. Irgendwelche Störungen haben sich nicht gezeigt, auch haben sich der Hüttenwirtschafter und sein Personal sehr schnell an die Bedienung der Anlage gewöhnt. Trotz der starken Benutzung der Anlage bei der stundenlangen Probebeleuchtung mit sämtlichen Flammen und dem erheblich größeren Konsum bei der Hütteneinweihung war der Gesamtgasverbrauch nur ein geringer. Es wurden insgesamt 24,9 kg Blaugas bezogen im Werte von 39.84 Kr. Zwei Flaschen sind aber noch auf der Hütte, zum Teil gefüllt, so daß der Gesamtverbrauch nicht einmal diese Summe erreicht.

Der Bau der Fahrstraße in das Martelltal ist im Jahre 1913 bis dicht vor Bad Salt fortgeschritten, so daß es nunmehr möglich ist, von Station Latsch oder von Station Goldrain der Vintschgaubahn mittels Wagens den unteren, heißen Teil des Martelltales zu fahren. Omnibusverbindung ist in Aussicht genommen und nach eingezogenen Erkundigungen bewarben sich ein Gastwirt in Latsch und auch ein Gastwirt in Goldrain um Erteilung der behördlichen Konzession. Es wäre sehr zu wünschen, daß die Fahrstraße bis nach Gand bald weitergebaut würde, wodurch eine wesent-

liche weitere Erleichterung für den Besuch des Martelltales geschaffen würde. Nach erhaltener Mitteilung soll der Bau im Sommer 1914 vollendet werden.

In Gand hat der Forstwart Eberhöfer aus Mals ein weiteres Gasthaus erbaut, so daß man jetzt in diesem kleinen Ort wohl jederzeit auf Unterkommen rechnen kann.

Die Sektion Dortmund, welche zur Einweihung unserer Hütte 3 Herren entsandt hatte, hat im Jahre 1913 den Weg zu ihrem Hüttenplatz gebaut und hofft im Jahre 1914 mit dem Bau der „Dortmunder Hütte" beginnen zu können. Sollte dieser Hüttenbau jetzt tatsächlich ausgeführt werden, so wird es für unsere Sektion von größter Wichtigkeit sein, recht bald den Verbindungsweg von der Zufallhütte zum Dortmunder Weg zu bauen, einerseits, um hierdurch eine direkte Verbindung mit dieser Hütte herbeizuführen, wodurch ein herrlicher, hochalpiner Spaziergang geschaffen würde, und andererseits, um eine Aufschließung der Berggruppen auf dem rechten Plimaufer herbeizuführen. Es würde hierdurch ein neues Gebiet, welches bis jetzt nur sehr wenig besucht wird, erschlossen werden, und überdies eine direkte Verbindung mit der Höchster Hütte im Ultental geschaffen werden.

Der Besuch der Hütte beziffert sich 1913 auf insgesamt 926 Personen = 257 Besucher mehr wie 1912.

Die Zahl der Passanten betrug 544 gegen 312 im Jahre 1912. Die Hütte hatte insgesamt 382 Schlafgäste, 79 davon benutzten Matratzen, 303 Betten.

Der Prozentsatz der Übernachtenden betrug rund 42 %. Von Besuchern waren: 756 Herren und 170 Damen. Winterbesucher hatte die Hütte im Winter 1912/13 nicht.

Das finanzielle Ergebnis der Hütte stellt sich auf:

1181 Kr. 17 h. Einnahmen = 1004.— Mk.,
1551 „ 42 „ Ausgaben = 1318.70 „ ,

mithin auf einen Verlust von

370 Kr. 25 h. = 314.70 Mk.

Dieser Verlust wurde in erster Linie herbeigeführt durch die Kosten der Hütteneinweihung und durch besonders hohe Steuern und sonstige Gemeindeabgaben. Auch ist

zu berücksichtigen, daß die Gäste zur Hütteneinweihung selbstverständlich keine Schlaf- und Eintrittsgelder bezahlt haben. Es steht aber zu erwarten, daß unter normalen Verhältnissen die Zufallhütte auch für die Folge wieder mit Überschuß arbeiten wird, da sich zweifellos der Besuch heben wird.

Zum Vergleich der Besucherzahlen führe ich zum Schluß noch die Ziffern der letzten 3 Jahre auf:

	1911	1912	1913
Winter	—	—	—
Juni	18	21	123
Juli	319	237	326
August	358	362	404
September . . .	107	49	73
	802	669	926

Von den 926 Besuchern waren:

624 Reichsdeutsche,
279 Österreicher,
2 Schweizer,
12 Engländer,
2 Holländer,
3 Franzosen,
3 Russen,
1 Italiener.

Heinrich Weeren.

Bericht über die Wegeanlagen und Hütten in der Palagruppe.

1. Wege und Markierungen.

Alle unsere Wegeanlagen im Hüttengebiete sind von Herrn Amtsgerichtsrat Dr. Gaertner und Herrn Lehrer Bernhard Milde, sowie durch den Unterzeichneten abgegangen und in Ordnung befunden worden, nachdem die üblichen kleinen Ausbesserungen bei Beginn der Reisezeit hergestellt waren. Nur einige Verbesserungen in der Bezeichnung, durch Anbringung von Wegtafeln am Passo

di Canali und im Val Canali, erschienen wünschenswert und ist diesbezügliche Anordnung getroffen worden.

Der Oskar-Rüger-Weg ist nunmehr bis auf eine Strecke von za. 30 m, welche auch in diesem Sommer noch unter einer Lawine lag, in der vorgeschriebenen Breite von 75 cm durchgeführt und an den ausgesetzten Stellen durch Drahtseile versichert, so daß derselbe von mir abgenommen werden konnte. Die Durchführung der kurzen Strecke erfolgt bei Eintritt günstigerer Schneeverhältnisse.

2. Palahütten.

Die Hütten wurden in diesem Jahre schon vom 15. Juni bis 15. September bewirtschaftet. Im zeitigen Frühjahr und im Juli besichtigte sie Herr Lehrer Bernhard Milde und Herr Amtsgerichtsrat Dr. Gaertner. Anfang August habe ich sie besucht.

Der Anbau an die Pravitalehütte ist solid ausgeführt und zur allgemeinen Zufriedenheit ausgefallen.

Kleine Mängel sind auf Grund gehabter Unterredung an Ort und Stelle mit dem Ausführenden, Herrn Giovanni Lucian beseitigt worden.

Es sind nunmehr 4 Zimmer mit je 2 Betten vorhanden. Die Küche ist aus dem Gastzimmer verlegt, der Bewirtschafter hat einen besonderen Raum erhalten, und es ist dadurch eine Hütte entstanden, in welcher sich jeder Bergsteiger wohlfühlen muß.

Nach eingehender Besichtigung ist die Hütte von mir abgenommen worden.

Die Canalihütte in ihrer traulichen Art erfreut sich ungeteilten Lobes, sie befindet sich bis auf den Schornstein in gutem, baulichen Zustande. Die Zimmer im I. Obergeschoß sollen im kommenden Sommer statt der Vorhänge an den Eingängen Türen erhalten, um einen besseren Abschluß für die einzelnen Zimmer zu haben.

Herr K.K. Landwehr-Evidenz-Oberoffizial Serafin Pircher in Primiero leistete auch im verflossenen Jahre in

allen Hüttenangelegenheiten wertvollen Beistand, während unser Mitglied Herr Sebastian Lucian durch den Bau und die Bewirtschaftung der Gamsbockhütte, unterhalb Col delle Fede im Val di Roda, leider abgehalten war, sich wie bisher um unsere Hütten zu kümmern.

a) Canalihütte.

Infolge des regnerischen Sommers und der äußerst ungünstigen Schneeverhältnisse, wie sie in der Palagruppe seit Jahrzehnten nicht vorgekommen sind, hat leider der Besuch zu wünschen übrig gelassen. Die Eintragungen im Hüttenbuche ergaben 81 Besucher (69 Herren und 12 Damen) gegen 72 im Vorjahre. Bewirtschaftet wurde die Hütte zum zweiten Male von Jacob Jagher und seiner Ehefrau. Etwas Ungünstiges ist seitens der Gäste im Hüttenbuche nicht vermerkt worden. Die Einnahmen betrugen 401.73 Mk., die Ausgaben 622.97 Mk. Demnach hat sich ein Zuschuß von 221.24 Mk. nötig gemacht.

b) Pravitalehütte.

Auf dieser Hütte ist trotz des neuen Anbaues geringerer Verkehr gewesen als im Vorjahre, was offenbar auch mit den schlechten Wetterverhältnissen zusammenhängt. Im Hüttenbuche stehen 339 Besucher (262 Herren und 77 Damen) gegen 341 im Vorjahre verzeichnet.

Die Hütte wurde, wie schon seit einer Reihe von Jahren, von Giacomo Bonat und dessen Frau aus Tonadico bewirtschaftet. Auch in diesem Jahre sind wieder lobende Anerkennungen im Hüttenbuche eingetragen.

Die Einnahmen betrugen 597.99 Mk., die Ausgaben 849.32 Mk. Demnach hat sich auch hier noch ein Zuschuß von 251.33 Mk. nötig gemacht.

Für die liebenswürdige Unterstützung in der Verwaltung der Hütten und für die Aufstellung des Rechnungsabschlusses sei Herrn Kaufmann Hermann Hamann auch an dieser Stelle herzlichst gedankt.

Louis Voigt.

Bericht über die Führeraufsicht in der Palagruppe.

Schwer nur konnte sich der Unterzeichnete entschließen, die Führeraufsicht zu übernehmen, die bisher einem Manne anvertraut war, den reiche bergsteigerische Erfahrung, ausgezeichnete Kenntnis der Verhältnisse im Aufsichtsgebiet und ein warmes Herz für die ihm unterstellten Führer für dieses Aufsichtsamt besonders befähigten. Die hohe Wertschätzung, die Oskar Rüger bei seinen Führern genoß, und die wahrhaft kindliche Anhänglichkeit, die sie ihm jederzeit entgegenbrachten, traten noch einmal deutlich in Erscheinung auf dem Führertag 1913. Dem tiefen Bedauern der Führer über den Verlust ihres teuren Rüger auch an dieser Stelle Ausdruck zu geben, ist vornehme Pflicht seines Nachfolgers im Amte.

Der Führertag wurde am 12. Mai in Transacqua abgehalten. Auf ihm waren alle Führer und Träger erschienen. Die wichtigsten Bestimmungen der Bergführerordnung wurden in Erinnerung gebracht, die Ausrüstungsstücke geprüft und notwendige Erneuerungen und Ergänzungen angeordnet und besorgt. In dankenswerter Weise hatte sich auch der k. k. Bezirksarzt Herr Dr. Hartung v. Hartungen eingefunden, der die Durchsicht des Verbandzeuges übernahm und den Führern wertvolle Hinweise für seine Verwendung und über Verhalten bei Unfällen gab. Für seine Mühewaltung sei dem Herrn k. k. Bezirksarzt auch an dieser Stelle bestens gedankt. Gegenwärtig unterstehen der Aufsicht der Sektion Dresden 15 Führer und 5 Träger. Im Laufe des Berichtsjahres hat ein Träger die Führerberechtigung erworben, einer erhielt den Trägerausweis der k. k. Bezirkshauptmannschaft. Ein Führer hat am Führerkurs in Bozen teilgenommen und Aufnahme in die Versorgliste des Deutschen und Österreichischen Alpenvereins gefunden.

Für die Witwe eines verstorbenen Bergführers wurde eine jährliche Unterstützung vom Hauptausschuß erwirkt, dem Führer Bortolo Zagonel und seinem Sohne eine Vergütung von 20 Kr. für die Beteiligung an einem Rettungsunternehmen. Dem Führer Gioachino Marin sind für seine hervorragende Betätigung und sein mutiges Verhalten bei der Rettung Verunglückter in der Brentagruppe auf Antrag der Sektion vom Hauptausschuß eine Belobigung und Belohnung in der Höhe von 40 Kr. zu teil geworden. Die Sektion wird dem genannten Führer als Auszeichnung 20 Kr. zugehen lassen. Ein Führer wurde wegen Tarifüberschreitung angezeigt. Sein Vergehen ist auf Antrag der Sektion von der Bezirkshauptmannschaft Primör geahndet worden.

Der Hauptausschuß ist von der Sektion auf das Fehlen einer Rettungsstelle in San Martino aufmerksam gemacht worden. Er hat daraufhin die Unterstützung einer solchen in Aussicht gestellt und mit ihrer Einrichtung die Sektion Dresden beauftragt. Das Nötige wird in die Wege geleitet werden.

Der Führerverein von San Martino hat an Stelle des Michele Bettega den Führer Bortolo Zagonel zu seinem Obmann gewählt.

Die Führer brachten den Wunsch zum Ausdruck, durch Überlassung alpiner Zeitschriften und Bücher in deutscher Sprache unterstützt zu werden. Auf Antrag des Unterzeichneten läßt der Hauptausschuß von 1914 ab 2 Stück der Mitteilungen des Deutschen und Österreichischen Alpenvereins dem Führerverein unentgeltlich zugehen. Durch die Liebenswürdigkeit des Herrn Amtsgerichtsrates Dr. Gaertner konnten ferner eine Anzahl älterer Jahrgänge der Zeitschrift des Deutschen und Österreichischen Alpenvereins überwiesen werden. Im Interesse des Deutschtums und unserer alpinen Bestrebungen begrüßen wir das Verlangen der Führer sehr. Sollten Sektionsmitglieder bereit sein, auch die neueren Jahrgänge der Zeitschrift und andere wertvolle Bücher alpinen Inhalts zur Verfügung zu stellen, so würde der Unterzeichnete die Vermittlung gern übernehmen.

Es ist dem Berichterstatter angenehme Pflicht, Herrn k. k. Landwehr-Evidenz-Oberofficial Pircher und unserm Sektionsmitglied Sebastian Lucian, die ihn beim Führertag und auch sonst in Führerangelegenheiten freundlich unterstützt haben, hier verbindlichsten Dank auszusprechen.

Bernhard Milde.

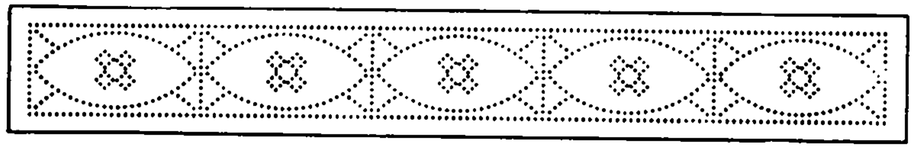

Bericht der Skiabteilung.

Die Überzeugung, daß das Skilaufen nicht nur zu den gesündesten Leibesübungen zählt, sondern uns auch die schönsten, den meisten bisher wohl fremd gebliebenen Natureindrücke vermittelt, hat noch immer die beste Werbekraft in sich. Sie schafft uns so in jedem Jahre eine große Zahl neuer, begeisterter Anhänger und hat es auch in diesem für uns wieder etwas günstigeren Winter getan.

Es wurden neu aufgenommen 58 Mitglieder, während 17 ausschieden.

Zurzeit gehören der Abteilung 280 ordentliche und 74 außerordentliche, mithin insgesamt 354 Mitglieder an.

Der Vorstand besteht unverändert aus den Herren:

Vorsitzender: Rechtsanwalt Unger,
Stellvertr. Vorsitzender: Kaufmann Karl Barthel,
Schriftführer: Ingenieur Kurt Haage,
Säckelwart: Hoflieferant Ernst Westmann,
Erster Laufwart: Lehrer Bernhard Milde,
Zweiter Laufwart: Lehrer Georg Stolpe,
Dritter Laufwart: Lehrer Friedrich Richter,
Beisitzer: Kaufmann Hermann Hamann und
Referendar Rudolph.

Die Hauptversammlung vom 27. November 1913 genehmigte den vom Vorstande vorgelegten Rechenschaftsbericht, der 1410 Mk. 42 Pf. Einnahmen einschließlich des Vortrages vom Jahre 1912 und 476 Mk. 36 Pf. Ausgaben, also einen Kassenbestand von 934 Mk. 6 Pfg. für den 1. Oktober 1913 aufwies, und erteilte dem Vorstande Entlastung.

Die finanzielle Unterstützung der Sektion wurde nicht in Anspruch genommen.

Der vergangene Winter brachte uns von Weihnachten bis Mitte Februar gute Schneeverhältnisse.

Infolgedessen waren auch die Kurse für Anfänger in Moldau und für Fortgeschrittene in Gottesgab sehr stark besucht. In Moldau mußte sogar von Neujahr bis Hohneujahr noch ein zweiter Kurs abgehalten werden. Wie schon in den früheren Jahren, so haben auch diesmal wieder die Herren Milde und Stolpe in Moldau und Richter in Gottesgab ihre Kenntnisse und ihre freie Zeit dem Unterricht unserer Mitglieder in der uneigennützigsten Weise gewidmet. Es sei ihnen auch hier nochmals herzlicher Dank dafür ausgesprochen.

Am 25. Januar 1914 konnten endlich auch, vom besten Schnee und herrlichsten Wetter begünstigt, die früher schon in Aussicht genommenen Wettläufe abgehalten werden. Nur für die Mitglieder der Abteilung offen, wollen sie nicht etwa den Übergang zu einer außerhalb unserer Aufgaben liegenden sportlichen Betätigung bilden, vielmehr nur unseren Mitgliedern Gelegenheit geben, zu zeigen, was sie gelernt haben. Die Leistungen waren trotz des Mangels jedes sportlichen Trainings sehr gute, und machten nicht nur den Läufern Ehre, sondern vor allem auch ihren Lehrern, insbesondere Herrn Milde, der mit Mühe und Geschick auch hier wieder alles zum besten Gelingen vorbereitet hatte.

Den Siegerinnen und Siegern konnten wir 15 Preise widmen, die zumeist von Mitgliedern unserer Abteilung zu diesem Zwecke geschenkt waren. Den edlen Spendern gebührt unser aufrichtiger Dank, den wir wohl mit dem bescheidenen Wunsche begleiten dürfen, daß sich auch in Zukunft recht viele Spender wieder finden möchten.

Überdies wurden einige gemeinsame Ausfahrten, sowie im Sommer 1913 zwei gemeinsame Wanderungen unternommen.

Hermann Unger.

Statistische Tafeln.

I. Mitgliederbestand
in den Jahren 1873—1913.

Im	Jahre	1873	35	Mitglieder
„	„	1874	78	„
„	„	1875	100	„
„	„	1876	109	„
„	„	1877	133	„
„	„	1878	156	„
„	„	1879	170	„
„	„	1880	180	„
„	„	1881	206	„
„	„	1882	207	„
„	„	1883	217	„
„	„	1884	228	„
„	„	1885	239	„
„	„	1886	291	„
„	„	1887	321	„
„	„	1888	346	„
„	„	1889	392	„
„	„	1890	420	„
„	„	1891	470	„
„	„	1892	507	„
„	„	1893	535	„
„	„	1894	552	„
„	„	1895	623	„
„	„	1896	703	„
„	„	1897	795	„
„	„	1898	817	„
„	„	1899	882	„
„	„	1900	911	„
„	„	1901	991	„
„	„	1902	1034	„
„	„	1903	1170	„
„	„	1904	1272	„
„	„	1905	1443	„
„	„	1906	1561	„
„	„	1907	1676	„
„	„	1908	1787	„
„	„	1909	1877	„
„	„	1910	1965	„
„	„	1911	1979	„
„	„	1912	1981	„
„	„	1913	2016	„

II. Besucherzahl der Hütten der Sektion Dresden.

Jahr	Dresdner Hütte	Zufallhütte	Franz-Schlüterhütte	Canalihütte	Pravitale-hütte	Die Hütten zusammen
1876	71	—	—	—	—	71
1877	154	—	—	—	—	154
1878	157	—	—	—	—	157
1879	200	—	—	—	—	200
1880	270	—	—	—	—	270
1881	301	—	—	—	—	301
1882	268	—	—	—	—	268
1883	253	107	—	—	—	360
1884	413	198	—	—	—	611
1885	362	240	—	—	—	602
1886	350	239	—	—	—	589
1887	250	260	—	—	—	510
1888	421	272	—	—	—	693
1889	499	274	—	—	—	773
1890	483	393	—	—	—	876
1891	626	270	—	—	—	896
1892	802	380	—	—	—	1 182
1893	1 049	677	—	—	—	1 726
1894	1 000	546	—	—	—	1 546
1895	1 103	678	—	—	—	1 781
1896	688	459	—	—	—	1 147
1897	898	668	—	98	62	1 726
1898	792	612	195	90	97	1 786
1899	872	653	189	110	98	1 922
1900	877	523	218	73	95	1 786
1901	969	677	474	94	131	2 345
1902	1 084	661	439	103	127	2 414
1903	1 020	763	600	179	137	2 699
1904	1 462	816	910	129	120	3 437
1905	1 787	881	754	116	176	3 714
1906	1 387	780	1 386	109	207	3 869
1907	1 512	707	1 124	124	218	3 685
1908	1 313	734	1 109	96	229	3 481
1909	1 335	658	1 089	110	167	3 359
1910	1 407	618	1 051	122	227	3 425
1911	1 647	802	1 123	122	297	3 991
1912	1 586	669	1 115	72	341	3 783
1913	1 419	928	1 371	81	339	4 138
Summe:	31 087	17 143	13 147	1828	3068	66 273

III. Ausgaben für Wege- und Hüttenbauten.

1875.	Alte Dresdner Hütte	3 275.—	Mk.
1882.	Zufallhütte	7 700.—	„
1887.	Neue Dresdner Hütte	9 000.—	„
1891.	Wegbau von der Mutterberger Alpe zur Dresdner Hütte	1 328.95	„
1894.	Anbau eines Speisezimmers an die Dresdner Hütte und Bau eines Stalles	2 393.25	„
1897.	Bau und Einrichtung des Schlafhauses der Dresdner Hütte	22 099.65	„
	Bau und Einrichtung der Canalihütte	10 443.57	„
	Wegbauten im Val Canali und Val Pravitale	5 668.65	„
1899.	Ausführung einer Zisterne an der Pravitalehütte	297.50	„
1900.	Ankauf der Pravitalehütte	5 287.—	„
	Wegverbesserungen im Palagebiete, im Val di Roda und an der Scaletta	122.42	„
	Wegbau von der Franz-Schlüter-Hütte zur Forcella della Roa	592.38	„
1902.	Einrichtung eines neuen Speisezimmers in der Dresdner Hütte	1 668.05	„
	Bauliche Veränderungen in der Einrichtung der Zufallhütte	308.85	„
	Bauliche Veränderungen in der Einrichtung der Franz-Schlüter-Hütte	439.35	„
	Wegbau um den Sobutsch herum	369.94	„
1903.	Dachausbesserungen an der Zufallhütte	255.—	„
	Kosten für Wegbauten im Gebiete der Palahütten	205.05	„
1904.	Wegbau von der Franz-Schlüter-Hütte über die Wasserscharte	182.75	„
	Bauliche Instandsetzungen an den Palahütten	182.83	„
	Wegverbesserungen im Gebiete der Palahütten	276.33	„
1905.	Herstellung des Weges vom Forsthaus im Rodelwald bis zur Lüsener Scharte (Franz-Schlüter-Hütte)	287.44	„
	Herstellung des Adolf-Munkel-Weges	1 901.67	„
	Verkleidung der inneren Wände der Pravitalehütte mit Holz	449.82	„
	Wegverbesserungen im Gebiete der Palahütten	123.78	„
	Übertrag:	74 859.23	Mk.

	Übertrag:	74 859.23	Mk.
1906.	Wegverbesserungen im Gebiete der Palahütte	86.70	„
	Schutz des Einganges zur Pravitalehütte durch einen Holzvorbau	177.35	„
1908.	Neubau der Franz-Schlüter-Hütte	66 617.46	„
1909.	Beitrag zur Herstellung der Telephonverbindung Zufallhütte—Schlanders	256.51	„
1910.	Beitrag zum Bau des Baron-von-Lesser-Weges im Palagebiet	300.—	„
	Wegbauten im Gebiete der Franz-Schlüter-Hütte	510.10	„
1911.	Bauliche Veränderungen in der Dresdner Hütte	838.95	„
	Beitrag zum Lübecker Weg „Dresdner Hütte—Becherhaus“	510.—	„
	Anlage der Wasserleitung zur Zufallhütte . .	2 242.55	„
1912/13.	Umbau der Zufallhütte	43 595.44	„
	Anbau an die Pravitalehütte	4 991.05	„
	Bau des Oskar-Rüger-Weges	1 483.93	„
	Wegverlegung im Val Pravitale	360.—	„
		196 829.27	Mk.

IV. Übersichtstafel über die Hütten der Sektion Dresden.

1. Die Dresdner Hütte.

Höhe über dem Meere: 2308 m.

Lage: Obere Fernau im Stubaitale.

Zeit der Erbauung: Alte Hütte (jetzt nicht mehr benutzt) erbaut 1875; neue Hütte (etwa 75 Schritt unterhalb der alten gelegen) erbaut 1887; Zubau, zunächst als Speisezimmer benutzt, 1894; Schlafhaus und gedeckter Verbindungsbau erbaut 1897.

Gegenwärtige Einteilung der Räume: a) Hütte: 1 Küche, 1 Führerraum, 1 Führerschlafraum, 2 Speisezimmer, 1 Vorratsraum, 2 Räume für das Wirtschaftspersonal, 1 Matratzenlager. b) Schlafhaus: 1 Schreibzimmer, 12 Zimmer mit 24 Betten, 1 Damenschlafraum mit 5 Matratzen, 2 Räume für das Wirtschaftspersonal.

Winterraum: Die Küche und die Führerstube. Mit Alpenvereinsschlüssel zu öffnen. Schlüssel beim Salzburgerwirt in Neustift.

Bewirtschaftet von Mitte Juni bis Mitte September.

Talorte: Ranalt im Stubaitale, 4 Stunden. Der nächste Postort ist Neustift, 7 Stunden. Der nächste Bahnort ist Fulpmes, 8½ Stunden. Die Hütte besitzt Postablage.

Bergbesteigungen und Übergänge: Zuckerhütl 3511 m, 5 Stunden. Stubaier Wildspitze 3342 m, 4 Stunden. Ruderhofspitze 3472 m, 5½ Stunden. Daunjoch 3041 m, 2½ Stunden. Peiljoch 2678 m, 1½ Stunde. Bildstöckeljoch 3138 m, 3 Stunden. Fernaujoch 3020 m, 2½ Stunden.

2. Die Zufallhütte.

Höhe über dem Meere: 2273 m.

Lage: Oberes Martelltal in der Ortlergruppe.

Zeit der Erbauung: Erbaut 1882; vergrößert und umgebaut 1912/1913.

Gegenwärtige Einteilung der Räume: Im Erdgeschoß: 2 Speisezimmer, 3 Zimmer für das Hüttenpersonal, 2 Schlafzimmer mit 4 Betten, 1 Führerschlafraum, 1 Waschküche Im Obergeschoß: 10 Schlafzimmer mit 23 Betten, 1 Matratzenlager.

Winterraum: Die Küche und ein anstoßender Raum. Mit Alpenvereinsschlüssel zu öffnen. Schlüssel bei Heinr. Eberhöfer in Gand.

Bewirtschaftet von Mitte Juni bis Ende September.

Talorte: Gand 1257 m, 4½ Stunden. Der nächste Postort ist Schlanders, 8 Stunden. Der nächste Eisenbahnort ist Goldrain, 7 Stunden. Die Hütte besitzt Postablage und Fernsprecher.

Bergbesteigungen und Übergänge: Cevedale 3774 m, 6 Stunden. Veneziaspitze 3384 m, 4 Stunden. Hintere Schranspitze 3354 m, 5 Stunden. Hintere Schöntaufspitze 3324 m, 3½ Stunden. Langenfernerjoch 3271 m, 3½ Stunden. Fürkelescharte 3033 m, 3½ Stunden. Hohenfernerjoch 3192 m, 3 Stunden. Madritschjoch 3119 m, 3 Stunden. Eisseepaß 3133 m, 3½ Stunden.

3. Die Franz-Schlüter-Hütte.

Höhe über dem Meere: 2300 m.

Lage: Am Kreuzkofeljoche im Villnöstale.

Zeit der Erbauung: Erbaut 1898; umgebaut und vergrößert 1908.

Gegenwärtige Einteilung der Räume: Im Untergeschoß: 1 Führer- und Wirtschaftsraum, 2 Führerschlafräume, 2 Keller. Im Erdgeschoß: 1 Speisezimmer mit Veranda, 1 Küche, 1 Trockenraum, 2 Wirtschaftszimmer, 2 Schlafzimmer, 1 allgemeiner Herrenschlafraum. Im Obergeschoß: 14 Schlafzimmer mit 24 Betten, 2 Zimmer für den Bewirtschafter. Im Dachgeschoß: 8 Schlafzimmer mit zwölf Betten.

Winterraum: 2 Führerräume im Untergeschoß. Mit Alpenvereinsschlüssel zu öffnen. Schlüssel beim Kabiswirt in St. Peter.

Bewirtschaftet von Mitte Juni bis Ende September.

Talorte: St. Peter in Villnös 1150 m, 4 Stunden. Campill 1398 m, 3 Stunden. Der nächste Postort ist St. Peter. Der nächste Eisenbahnort ist Villnös an der Brennerbahn, 6 Stunden. Die Hütte besitzt Postablage.

Bergbesteigungen und Übergänge: Peitlerkofel 2877 m, 2 Stunden. Broglesscharte 2155 m, 3 Stunden. Forcella della Roa 2685 m, 2½ Stunden. Forcella dell' Ega (Wasserscharte) 2638 m, 2½ Stunden.

4. Die Canalihütte.

Höhe über dem Meere: 1630 m.

Lage: Val Canali in der Palagruppe.

Zeit der Erbauung: 1897.

Gegenwärtige Einteilung der Räume: Im Erdgeschoß: 1 Speiseraum mit angebauter Rodonda, 1 Führerraum, 1 offenes Rifugio. Im Obergeschoß: 4 Schlafräume mit 8 Betten, 1 gemeinsamer Schlafraum mit Matratzen, 1 Magazin.

Bewirtschaftet vom 1. Juli bis Mitte September, sonst mit Alpenvereinsschlüssel zu öffnen. Schlüssel im „Schwarzen Adler" in Primör oder im Dolomitenhotel in San Martino.

Talorte: Primör 717 m, 3½ Stunden. San Martino di Castrozza 1444 m, 7 Stunden. Der nächste Postort ist Primör. Der nächste Eisenbahnort ist Primolano, 9 Stunden.

Bergbesteigungen und Übergänge: Cima Sedole 2418 m, 5½ Stunden. Cima della Lede 2574 m, 4 Stunden. Cima di Fradusta 2930 m, 4 Stunden. Cima dei Lastei 2850 m, 3½ Stunden. Cima Manstorna 2848 m, 3½ Stunden. Cima dell' Alberghetto 2682 m, 3½ Stunden. Cima del Coro 2706 m, 4 Stunden. Croda grande 2839 m, 5½ Stunden. Pala della Madonna 2541 m, 4 Stunden. Cima d'Oltro 2418 m, 4½ Stunden. Canalipaß 2496 m, 2 Stunden. Forcella della Mughe 2261 m, 2½ Stunden. Passo d'Oltro 2106 m, 2 Stunden.

5. Die Pravitalehütte.

Höhe über dem Meere: 2278 m.

Lage: Oberste Terrasse des Val Pravitale in der Palagruppe.

Zeit der Erbauung: Erbaut 1897; vergrößert 1912/1913.

Gegenwärtige Einteilung der Räume: Im Erdgeschoß: 1 Speiseraum, 1 Küche, 1 Raum für den Wirtschafter, 1 Führerraum. Im Obergeschoß: 4 Schlafzimmer mit 8 Betten, 1 gemeinsamer Schlafraum mit Matratzen.

Bewirtschaftet vom 1. Juli bis Mitte September, sonst mit Alpenvereinsschlüssel zu öffnen. Schlüssel im „Schwarzen Adler" in Primör oder im Dolomitenhotel in San Martino.

Talorte: Primör 717 m, 4½ Stunden. San Martino de Castrozza 1444 m, 3 Stunden. Der nächste Postort ist Primör. Der nächste Eisenbahnort ist Primolano, 10 Stunden.

Bergbesteigungen und Übergänge: Cima di Canali 2846 m, 3 Stunden. Cima Wilma 2765 m, 3½ Stunden. Cima di Fradusta 2930 m, 2½ Stunden. Cima Immink 2888 m, 3 Stunden. Pala di San Martino 2996 m, 7 Stunden. Cima di Pravitale 2768 m, 4 Stunden. Cima di Ball 2893 m, 2 Stunden. Saß Maor 2816 m, 5 Stunden. Cima di Val di Roda, 1½ Stunde. Rosetta 2741 m, 3 Stunden. Passo di Ball 2400 m, ½ Stunde.

Die Preise in allen Hütten betragen für Eintritt ohne Übernachtung 0,40 Kronen, Übernachten auf Matratzen im allgemeinen Schlafraum 2 Kronen, Übernachten im Bett 4 Kronen. — Die Mitglieder des D. u. Oe. A.-V. und deren Ehefrauen zahlen, falls sie einen Ausweis mit eingeklebter und mit dem Sektionsstempel versehener Photographie bei sich haben, hiervon die Hälfte.

V. Übersicht
der in den Jahren 1898—1913 in der Sektion Dresden gehaltenen Vorträge.

In den 40 Jahren des Bestehens der Sektion sind 559 Vorträge gehalten worden. Die in den Jahren 1873 bis Frühjahr 1898 gehaltenen 347 Vorträge sind auf Seite 31 bis 54 der im Jahre 1898 herausgegebenen Festschrift zum 25 jährigen Bestehen der Sektion aufgeführt.

1898.

348. am 12. Oktober: Oberlehrer Zähler: Von Fassa über das Contrinhaus zur Regensburger Hütte und zum Schlüterhaus.
349. am 2. November: Rechtsanwalt Dr. Baumeyer: Eine Besteigung des Matterhorns.
350. am 23. November: Drechslermeister Rüger: Hochtouren in der Schweiz. Das Obergabelhorn und der Piz Bernina.
351. am 14. Dezember: Landrichter Dr. Gaertner: 1898er Hochtouren: Zugspitze aus dem Höllentale, Diamantiditurm durch die Diamantidirinne, Latemarspitzen, Rotwand, Fensterlturm, Teufelswand, Rosengartenspitze.
352. am 28. Dezember: Amtsrichter Becker aus Straßburg: Die Vogesen in Wort und Bild.

1899.

353. am 25. Januar: Dr. med. Flachs: Diesseits und jenseits der Pyrenäen.
354. am 8. Februar: Oberlandesgerichtsrat Leonhardt: Vallacetta, Grigna, Monte Crocione, Monte Galbiga.
355. am 22. Februar: Oberlehrer Dr. Müller: Die Entstehung der Gebirge.
356. am 15. März: Stadtrat Dr. Bierey: Eine Sommerfrische in alpiner Abgeschiedenheit.
357. am 19. April: Professor Dr. Lehmann: Spaziergänge und Bergfahrten in Oberbayern (Zugspitze und Karwendelspitze).
358. am 3. Mai: Geh. Regierungsrat Dr. Schelcher: Ein Streifzug durch Tirol bis zur Franz-Schlüter-Hütte (Besteigung der Ötztaler Wildspitze, des Cevedale, der Boëspitze, des Saß Rigais und des Peitlerkofels).
359. am 18. Oktober: Oberamtsrichter Munkel: Mitteilungen über die diesjährige Alpenreise.
360. am 15. November: Professor Dr. Lehmann: Diesjährige Bergfahrten, insbesondere Wendelstein, Wilder Freiger, Becher, Raschötz.

361. am 13. Dezember: Professor Dr. Vollmöller: Die Leonhardifahrt in Tölz.
362. am 27. Dezember: Landrichter Dr. Gaertner: 99er Hochtouren: Schrammacher, Großer Mösele, Thurnerkamp, Hochgall, Fermedaturm.

1900.

363. am 17. Januar: Drechslermeister Rüger: Bergfahrten in den Dolomiten: Langkofel, Cima Wilma und Pala della Madonna.
364. am 25. Februar: Amtsgerichtsrat Dr. Weingart: Eine Besteigung des Ätna.
365. am 7. November: Landrichter Dr. Gaertner: 1900er Hochtouren: Rennerspitze und Überschreitung des südlichen Fluchthorns, Silvrettahorn, Großlitzner, Piz Kesch.
366. am 14. November: Frau Bullock-Workmann aus Neuyork: Im Hochgebirge von Baltistan (Himalaya). Mit Lichtbildern.
367. am 20. November: Oberlehrer Dr. Müller: Über die Entstehung der Alpenseen.
368. am 12. Dezember: Professor Dr. Vollmöller: Der oberbayrische Bauernkalender.
369. am 29. Dezember: Direktor Dr. Anton: Aus den nördlichen Kalkalpen.

1901.

370. am 9. Januar: Schuldirektor Dr. Kraner: Drei Schlendertage im Montblancgebiete.
371. am 23. Januar: Kaufmann Korschelt: Von der Geraer Hütte auf den Olperer und von der Franz-Schlüter-Hütte auf den Peitlerkofel und Saß Rigais.
372. am 6. Februar: Lehrer Matthes: Vom Allgäu zum Ortler.
373. am 20. Februar: Oberlehrer Eckardt: Alpinismus und Sport.
374. am 13. März: Fabrikbesitzer C. Meurer: Zwei Wandertage im Zillertale.
375. am 20. März: Oberleutnant von der Gabelentz: Römische Bergfahrten.
376. am 3. April: Alfred Ebeling aus Braunschweig: Reise durch Bosnien, die Herzegowina, Dalmatien und Montenegro. Mit Lichtbildern.
377. am 24. April: Dr. med. Faust: New Jersey.
378. am 23. Oktober: Lehrer Matthes: Streifzüge durch die Pflanzenwelt des Steinernen Meeres und der Allgäuer Alpen.
379. am 30. Oktober: Kgl. Inspektor Haubold: Reiseerinnerungen an Sofia und Konstantinopel.

380. am 16. November: Dr. med. Mühlstädt aus Frankenberg: Über Firn und Fels ins Land, wo die Zitronen blühen. Eine Frühlingsfahrt vom Cevedale zum Gardasee. Mit Lichtbildern.
381. am 11. Dezember: Schuldirektor Dr. Kraner: „Ein Besuch bei Frau Hütt" und „Drei Tage in den Ampezzaner Dolomiten".
382. am 28. Dezember: Oberlehrer Dr. Helsig: Von Oberstdorf ins Montavon.

1902.

383. am 8. Januar: Landrichter Dr. Gaertner: 1901er Hochtouren: Weißseespitze und Weißkugel, Ortler übers Hochjoch und Thurwieserspitze, Fünffingerspitze, Dent de Mesdi, Winklerturm.
384. am 22. Januar: Dr. med. Faust: Bei den Siebenbürger Sachsen.
385. am 5. Februar: Drechslermeister Rüger: 1901er Touren: Croda Grande, Cima del Coro, Cima Pravitale, Königsspitze, Ortler übers Hochjoch, Crozzon di Brenta.
386. am 19. Februar: Oberlehrer Eckardt: Wanderungen im Gebiete der Tellsgeschichte.
387. am 12. März: Ingenieur Dr. Fischer: Über das Atlasgebirge zur Sahara.
388. am 19. März: Hofrat Dr. med. Gelbke: Wanderungen in Graubünden. Mit Lichtbildern.
389. am 5. April: Dr. Walter-Lund: Im Lande der Mitternachtssonne. Mit Lichtbildern.
390. am 16. April: Oberamtsrichter Munkel: Eine Sommerfrische auf der Alpe Gaflei.
391. am 15. Oktober: Finanz- und Baurat Wiechel: Brenta, Adamello, Königsspitze.
392. am 29. Oktober: Ingenieur Dr. Fischer: Erinnerungen aus der Normandie.
393. am 12. November: Dr. med. Rätze: Olperer, Großer Greiner, Cimone della Pala, Saß Maor, Cima di Canali.
394. am 3. Dezember: Dr. med. Mühlstädt: Winterfahrten um und auf den Ortler. Mit Lichtbildern.
395. am 17. Dezember: Dr. med. Oskar Schuster: Eine Besteigung der Barre des Ecrins im Dauphiné.
396. am 27. Dezember: Direktor Dr. Anton: Reisebilder aus dem Montavon, Samnaun und Paznaun.

1903.

397. am 7. Januar: Kaufmann Heinr. Vogel: Hochtouren in der Berninagruppe: Piz Roseg und Traversierung des Piz Bernina.
398. am 14. Januar: Oberpostassistent Humpisch: Frühlingstage in Genua, Pisa, Rom, Neapel, Capri, Florenz.

399. am 28 Januar: Schuldirektor Dr. Weidemüller: Von Salzburg durch die Julischen Alpen nach Venedig.
400. am 1. Februar: Inspektor Boymann aus Illice: Bosnien, Herzegowina, Montenegro. Mit Lichtbildern.
401. am 4. Februar: Pastor Droese: Berg- und Talfahrten im Karwendel.
402. am 18. Februar: Regierungsbaumeister Hahn: Im Zickzack durch die Schweiz, mit Besteigung des Titlis und der Jungfrau von der Rottalhütte.
403. am 4. März: Kaufmann Jos. Ostermaier: Von der Tatra zur Franz-Schlüter-Hütte.
404. am 18. März: Fabrikbesitzer C. Meurer: Von der Franz-Schlüter-Hütte über die Forcella della Roa nach der Regensburger Hütte. Col della Pières.
405. am 1. April: stud. jur. W. Fischer: Eine Besteigung des Delago-, Winkler- und Stabelerturmes.
406. am 22. April: Stadtrat Prof. Dr. Lehmann: Hochalpine Spaziergänge.
407. am 28. April: Oberjustizrat Munkel: Reiseskizzen aus Bosnien und Dalmatien.
408. am 21. Oktober: Dr. med. Rätze: Fermedaturm, Dent de Mesdi, Fünffingerspitze, Winklerturm, Monte Pelmo, Cima della Madonna.
409. am 28. Oktober: Sekretär Richter: Wandertage im Karwendelgebirge.
410. am 11. November: Oberbaurat Wiechel: Totenkirchl und Matterhorn.
411. am 25. November: Justizrat Dr. Weingart: Sommertage in Palästina und Ägypten.
412. am 5. Dezember: Dr. med. Mühlstädt: Eine Schneeschuhfahrt zum Ortlerhochjoch. Mit Lichtbildern.
413. am 30. Dezember: Direktor Dr. Anton: Auf dem Glockner, um den Glockner und um den Glockner herum.

1904.

414. am 13. Januar: Kaufmann Korschelt: Wanderungen im Oberengadin.
415. am 27. Januar: Regierungsbaumeister Pfeiffer: Cima Tosa, Presanella.
416. am 10. Februar: Oberlehrer Eckardt: Zu Fuß vom Bodensee zum Gardasee.
417. am 20. Februar: Direktor Schwartz aus München: Bergfahrten in der Dauphiné (Pelvoux, Ecrins, Meije). Mit Lichtbildern.
418. am 24. Februar: Kunstgärtner Böhm: Vom Ortler zum Gardasee.

419. am 16. März: Drechslermeister Rüger: Schweizer Hochtouren vom Jahre 1903, u. a. Überschreitung des Matterhorns.
420. am 30. März: Ratsassessor Dr. Kuhfahl: Schweizer Hochtouren vom Jahre 1903, u. a. Überschreitung des Weißhorns von Zinal nach Randa. Mit Lichtbildern.
421. am 13. April: Regierungsbaumeister Hahn: Aus der Schweiz durch die Dolomiten nach Oberitalien.
422. am 20. April: Stadtrat Dr. Lehmann: Hochalpine Spaziergänge im Jahre 1903.
423. am 27. April: Landgerichtsrat Dr. Gaertner: Eine Orientfahrt mit der Deutschen Levantelinie.
424. am 22. Oktober: Direktor Dr. Anton: Alte Bekannte; wieder einmal im Rhätikon.
425. am 29. Oktober: Frau von Morawetz-Dierkes: Korsika, die Perle des Mittelmeeres. Mit Lichtbildern.
426. am 9. November: Sekretär Richter: Cima Brenta alta, Cima die Presena, Königsspitze.
427. am 23. November: Oberbaurat Wiechel: Vogesenfahrten.
428. am 3. Dezember: Dr. med. Mühlstädt: Eine Winterfrische in den Dolomiten. Mit Lichtbildern.
429. am 14. Dezember: Kaufmann Seyde: Vom Allgäu in das Stubai.
430. am 28. Dezember: Professor Dr. Kalkowsky: Zur Geologie der Alpen.

1905.

431. am 11. Januar: Professor Dr. Buchholz: Die deutschen Sprachinseln in Südtirol.
432. am 18. Januar: Karl Wipplinger: Die Kunst in der Hochgebirgsphotographie. Mit Lichtbildern.
433. am 1. Februar: Ratsassessor Dr. Kuhfahl: Hochtouren am Bergell und am Monte della Disgrazia. Mit Lichtbildern.
434. am 15. Februar: Lehrer Milde: Im Berner Oberlande und im Monte-Rosa-Gebiet.
435. am 1. März: Fabrikbesitzer C. Meurer: Von Lintal nach Amsteg — eine Überschreitung des Claridenstockes.
436. am 15. März: Oberpostassistent Humpisch: Sommertage in Norwegen. Mit Lichtbildern.
437. am 29. März: Stud. jur. W. Fischer: Im Bannkreise des Montblanc (Aiguille de Grépon, Aiguille du Dru, Montblanc). Mit Lichtbildern.
438. am 5. April: Regierungsbaumeister Hahn: Von der Südlenzspitze zum Dürenhorn.
439. am 19. April: Kunstgärtner Böhm: Bergfahrten in den Grödener Dolomiten und der Rosengartengruppe.
440. am 18. Oktober: Dr. med. Beyer: Auf Jochpfaden durch die Alpen.

441. am 1. November: Dr. med. Mühlstädt aus Leipzig: Im Bannkreise der Jungfrau. Mit Lichtbildern.
442. am 15. November: Referendar W. Fischer: Vom Wallis ins Rheintal. Mit Lichtbildern.
443. am 6. Dezember: Sekretär Richter: Weißkugel, Cevedale und die Tannheimer Berge. Mit Lichtbildern.
444. am 20. Dezember: Lehrer Reißhauer aus Leipzig: Über Gletscher und Gletschererscheinungen im Hochgebirge. Mit Lichtbildern.
445. am 27. Dezember: Direktor Dr. Anton: Der „Wilde Kaiser" hat mich nicht gereut; das „Zillertal" jedoch, das bleibt mei' Freud'. Mit Lichtbildern.

1906.

446. am 10. Januar: Kaufmann Korschelt: Wanderungen und nationale Reiseziele in Südtirol. Mit Lichtbildern.
447. am 17. Januar: Staatsanwalt Dr. Tittel: Eine Besteigung der Zugspitze aus dem Höllentale. Mit Lichtbildern.
448. am 31. Januar: Dr. med. Sandkuhl: Fünffingerspitze und Winklerturm. Mit Lichtbildern.
449. am 10. Februar: Kunstanstaltsbesitzer Ostermaier: Über die Erhaltung volkstümlicher Bauweise, der Landschaft und der Naturdenkmäler in den Alpen und anderwärts. Mit Lichtbildern.
450. am 21. Februar: Oberlehrer Eckardt: Einrichtung und Unterstützung von Schülerwanderungen, eine Aufgabe des Alpenvereins.
451. am 7. März: Drechslermeister Rüger: Monte Viso, Mont Pelvoux und Überschreitung der Meije.
452. am 22. März: Direktor Dr. Kuhfahl: Auf Kletterschuhen und Skiern in heimatlichen Bergen. Mit Lichtbildern.
453. am 28. März: Kaufmann K. Barthel: Rosengartenspitze, Marmolata, Cinque Torri, Monte Cristallo.
454. am 4. April: Gymnasialoberlehrer Dr. Helsig: Fahrten und Wanderungen in Südengland.
455. am 18. April: Kaufmann R. Hofmann: Klettertouren in der Palagruppe (Sasso di Campo, Cima Sedole, Croda Grande, Sasso di Mur). Mit Lichtbildern.
456. am 2. Mai: Rechtsanwalt Dr. Tscharmann aus Leipzig: Eine Überschreitung des Mont Vélan und des Grand Combin.
457. am 10. Oktober: Oberlandesgerichtsrat von Sommerlatt: Wanderungen in Italien, zum Teil abseits von der großen Touristenstraße.
458. am 24. Oktober: Dr. Walter-Lund: Der Ausbruch des Vesuvs im April 1906. Mit Lichtbildern.

459. am 7. November: Dr. med. Rätze: Aus dem Reiche des Steinbocks (Gran Paradisogruppe). — Der Lyskamm. Mit Lichtbildern.
460. am 14. November: Landgerichtsdirektor Dr. Weingart: Korsika.
461. am 1. Dezember: Dr. med. Mühlstädt aus Leipzig: Vom Zillertale zur Adria. Winterbilder aus den Bergen. Ostern in Abbazia. Mit Lichtbildern.
462. am 12. Dezember: Assessor Dr. Francke: Vom Großvenediger durchs Ahrental zum Peitlerkofel. Mit Lichtbildern.

1907.

463. am 2. Januar: Direktor Dr. Anton: Im Firnkreise des Cevedale. Mit Lichtbildern.
464. am 9. Januar: Staatsanwalt Dr. Tittel: Drei Tage im Triglavkönigreiche. Mit Lichtbildern.
465. am 23. Januar: Oberlehrer Dr. Hupfer: Forschungen am Ätna.
466. am 2. Februar: Referendar W. Fischer: Zwei Regenwochen auf der Canali- und Pravitalehütte. Mit Lichtbildern.
467. am 13. Februar: Dr. med. Wällnitz: Das Radium und seine Wirkungen in Höhenluft und Wässern.
468. am 20. Februar: Lehrer Milde: Bergfahrten in der Tarentaise und Maurienne.
469. am 6. März: Kaufmann R. Hofmann: Schweizer Hochtouren (Tödi, Jungfrau, Matterhorn, Montblanc). Mit Lichtbildern.
470. am 20. März: Hauptmann Härtel: Von der Reichshauptstadt nach dem Riesengebirge durch die Luft. Mit Lichtbildern.
471. am 27. März: Rechtsanwalt Dr. Leutritz: Hochtouren 1906 (u. a. Totenkirchl, Kleine Zinne, Sorapis, Civetta, Pelmo, Wiesbachhorn, Großer Greiner). Mit Lichtbildern.
472. am 10. April: Sekretär Richter: Wanderungen im Allgäu. Mit Lichtbildern.
473. am 24. April: Kaufmann K. Barthel: Valluga, Fluchthorn, Scesaplana, Überschreitung der Höfats.
474. am 16. Oktober: Dr. jur. Horst Kollmann: Einzelwanderungen in der Schweiz (Glarner Alpen, St. Gotthard, Zermatt, Genfer See).
475. am 28. Oktober: Dr. med. Mühlstädt aus Leipzig: Beim König der Berge, Sommer- und Winterfahrten zum Montblanc. Mit Lichtbildern.
476. am 6. November: Königl. Bauinspektor Pfeiffer und Direktor Dr. Kuhfahl: Schneeschuhfahrten und Winterlandschaft. Mit Lichtbildern.

477. am 27. November: Frau Fanny Bullock-Workmann: Erstbesteigungen von Gipfeln im Nordwest-Himalaya. Mit Lichtbildern.
478. am 4. Dezember: Kaufmann K. Barthel: Vom Wilden Kaiser nach den Geislerspitzen. Mit Lichtbildern.

1908.

479. am 8. Januar: Direktor Dr. Anton: Im Sonnenglanze der Malser Heide. Mit Lichtbildern.
480. am 15. Januar: Otto Korschelt: Reiseskizzen aus Dalmatien.
481. am 29. Januar: Kaufmann Oskar Bohr: Der Schnee. Mit Lichtbildern.
482. am 5. Februar: Rechtsanwalt Dr. Leutritz: Vom Karwendel zum Gardasee. Mit Lichtbildern.
483. am 4. März: Ratsassessor Dr. Meutzner und Direktor Dr. Kuhfahl: Zinal, Zermatt, Saß Fee. Gemeinschaftliche Bergfahrten. Mit Lichtbildern.
484. am 19. März: Paul Fraenkel (Sektion Berlin): Land- und Fjordfahrten in Norwegen. Mit Lichtbildern.
485. am 25. März: Lehrer Milde: Monte-Rosa-Fahrten. Mit Lichtbildern.
486. am 8. April: Regierungsbauführer Sattler: Ein Sommer auf Spitzbergen. Mit Lichtbildern.
487. am 15. April: Rechtsanwalt Dr. Pfitzner: Kalkkögel, Muttekopf, Tinzenhorn.
488. am 29. April: Referendar W. Fischer: Das Walliser Weißhorn über den Nordgrat und das Matterhorn über den Zmuttgrat.
489. am 14. Oktober: Direktor Dr. Kuhfahl: Hochtouren in den Piemontesischen und Walliser Alpen. Mit Lichtbildern.
490. am 29. Oktober: Frau Leop. von Morawetz-Dierkes aus Wien: Kreta, die Minosinsel. Mit Lichtbildern.
491. am 11. November: Geh. Regierungsrat Steglich: Afrikareisen und Alpinismus.
492. am 26. November: Privatus Schwinning: Davos als Luftkurort und Sportplatz. Mit Lichtbildern.
493. am 9. Dezember: Lehrer Reißhauer aus Leipzig: Aus der Kampfregion des Baumwuchses im Hochgebirge. Mit Lichtbildern.
494. am 30. Dezember: Direktor Dr. Anton: Im Zickzack vom Haller Anger-Hause zur Dresdner Hütte. Mit Lichtbildern.

1909.

495. am 13. Januar: Apotheker Goldmann: Vom Riesengebirge zur Dachstein- und Ankogelgruppe. Mit Lichtbildern.
496. am 3. Februar: k. k. Realschulprofessor Dr. Gstirner aus Graz: Raibler Berge, Bilder aus dem Gemsrevier Sr. Majestät des Königs von Sachsen. Mit Lichtbildern.

497. am 17. Februar: Buchhändler Frauendorf: Durchs Moseltal nach den Vogesen. Mit Lichtbildern.
498. am 3. März: Lehrer Milde: Im Grenzgebiete der Cottischen und der Seealpen: Bergfahrten aus den Tälern Escreins, Ubaye und Varaita
499. am 17. März: Bauamtmann Hahn: Von Saß Fee nach Chamonix (u. a. Dent d'Hérens und Grands Jorasses). Mit Lichtbildern.
500. am 7. April: Rechtsanwalt Dr. Leutritz: Hochtouren 1908 (u. a. Finsteraarhorn, Zinalrothorn, Walliser Weißhorn). Mit Lichtbildern.
501. am 28. April: Rechtsanwalt Dr. Pfitzner: Wanderungen und Hochtouren in den Pyrenäen. Mit Lichtbildern.
502. am 13. Oktober: Professor Dr. Helsig: Auf unbegangenen Pfaden in den Dolomiten.
503. am 27. Oktober: Dr. König: Touren im Montblancgebiete (Aiguille Grépon, Géant, Charmoz und Aiguilles Dorées). Mit Lichtbildern.
504. am 11. November: Gewerbeschuloberlehrer Ingenieur Hans Behnisch: Die elektrischen Erscheinungen in unserer Atmosphäre. Mit Experimenten und Lichtbildern.
505 am 24. November: Lehrer Friedrich Richter: In der Brentagruppe.
506. am 8. Dezember: Professor Dr. Naumann: Blick in die Entstehung und Verbreitung der Alpenflora. Mit Lichtbildern.
507. am 29. Dezember: Oberlandesgerichtsrat Dr. Weingart: Ein Sommermonat im griechischen Archipel (Naxos, Samos, Lesbos, Thasos, Smyrna).

1910.

508. am 19. Januar: Ingenieur K. Haage: Hochtouren in der Rosengarten- und Palagruppe (insbesondere Vajoletturm). Mit Lichtbildern
509. am 2. Februar: Lehrer Georg Stolpe: Vom Grand Paradiso zum Mont Pourri.
510. am 17. Februar: Dr. med. Faust: Bei den Kabylen. Mit Lichtbildern.
511. am 16. März: Professor Dr. Albin Heim aus Zürich: Der Bau der Alpen. Mit Lichtbildern und Demonstrationen.
512. am 6. April: Kaufmann Oskar Bohr: Landschafts- und Gebirgsphotographie. Mit Lichtbildern.
513. am 20. April: Apotheker Goldmann: Stimmungsbilder aus dem Karwendel und der Reichenspitzgruppe. Mit Lichtbildern.
514. am 12. Oktober: Rechtsanwalt Thüme: Reisebilder von meiner Mittelmeerfahrt. Mit Lichtbildern.

515. am 26. Oktober: Rudolf Schietzold aus München: Die erste Überschreitung der sechs Vajolettürme an einem Tage. Mit Lichtbildern.
516. am 9. November: Vorführung einer Reihe naturfarbiger Autochromaufnahmen aus dem Besitze des k. k. Eisenbahnministeriums in Wien über die neuen österreichischen Alpenbahnen Text gesprochen von Herrn Paul Willy.
517. am 23. November: Direktor Dr. Kuhfahl: Reisebilder aus dem Kaukasus. Mit Lichtbildern.
518. am 7. Dezember: Rechtsanwalt Dr. W. Fischer: Kaukasische Hochtouren. Mit Lichtbildern.
519. am 28. Dezember: Professor Morin aus München: Auf javanischer Hochwarte. Mit Lichtbildern

1911.

520. am 11. Januar: Direktor Dr. Anton: Winterliche Sommertage im Stubai.
521. am 25. Januar: Postsekretär Humpisch: Gesellschaftsreise durch die Balkanländer (Konstantinopel, Athen Korinth, Korfu, Cattaro, Cetinje, Ragusa, Mostar, Sarajevo). Mit Lichtbildern.
522. am 15. Februar: Frl. Eleonore Hasenclever aus Frankfurt a. M.: Führerlose Bergfahrten in der Montblancgruppe. Mit Lichtbildern.
523. am 1. März: Lehrer Milde: Bergfahrten zwischen Inn und Adda. Mit Lichtbildern.
524. am 22. März: Hauptmann Härtel: Im Firnenglanz des Oberengadin. Eine Sommer- und Winterstudie mit farbigen Lichtbildern und Wandelpanoramas. Als Einlage: Die neuesten Aufnahmen des Redners aus Lenk- und Freiballons, Parseval VI über Dresden.
525. am 12. April: Ingenieur Haage: Bergfahrten im Allgäu und am Arlberg. Hochtouren in den Dolomiten. Mit Lichtbildern.
526. am 26. April: Dr. Wällnitz: Hochtouren im Karwendel und Stubai. Mit Lichtbildern.
527. am 11. Oktober: Franz Schwinning: Meine Reise nach Helouan in Ägypten. Mit Lichtbildern.
528. am 25. Oktober: Bernhard Herz: Kletterfahrten in der Sächsischen Schweiz. Mit Lichtbildern.
529. am 8. November: Professor Dr. Arno Naumann: Die Lebensbedingungen der Hochgebirgspflanzen. Mit Lichtbildern.
530. am 29. November: Dr. Ludwig Deppe: Ein Ausflug nach Mexiko. Mit Lichtbildern.

531. am 13. Dezember: Professor Dr. Braeß: Aus dem Tierleben des Hochgebirges. Mit Lichtbildern.
532. am 27. Dezember: Georg Stolpe: Mein Werben um die Meije.

1912.

533. am 17. Januar: Dr. Walter Fischer: Kaukasus-Expedition 1911. Mit Lichtbildern.
534. am 31. Januar: Cand. ing. Victor Baumann aus München: Hochalpine Schneeschuhfahrten im Ortler- und Tauerngebiet. Mit Lichtbildern.
535. am 14. Februar: Dr. Walter Bartsch: Ein Ausflug in die Sierra Nevada. Mit Lichtbildern.
536. am 28. Februar: Dr. Otto Leutritz: Von Salzburg zum Karersee. Mit Lichtbildern.
537. am 13. März: Direktor Dr. Kuhfahl: Bergfahrten im Monte-Rosa-Gebiete. Mit Lichtbildern.
538. am 27. März: Professor Dr. Bruck: Die Landschaft in der deutschen Kunst. Mit Lichtbildern.
539. am 10. April: Otto Schob aus Leipzig: In den Hochregionen der Stubaier Alpen. Mit Lichtbildern.
540. am 24. April: Woldemar Schmidt: Zwischen vier Breitengraden Norwegens. Mit Lichtbildern.
541. am 9. Oktober: Rezitator Ernst Eddé: Deutschböhmen als Reiseziel. Mit Lichtbildern.
542. am 23. Oktober: Kunstanstaltsbesitzer Ostermaier: Frühlingstage im Süden. Mit Lichtbildern.
543. am 8. November: Professor Dr. Heim aus Zürich: Die Luftfarben in der Landschaft. Mit Lichtbildern.
544. am 27. November: Dr. Walter-Lund: Hochgebirgswanderungen quer durch Norwegen im neuerschlossenen Gebiete der Kristiania—Bergen-Bahn. Mit Lichtbildern.
545. am 11. Dezember: Architekt M. Mertig: Streifzüge durch Oberkärnten. Mit Lichtbildern.

1913.

546. am 8. Januar: Ein Sonntag auf der Rax. Heiterer Vortrag mit Lichtbildern, verfaßt von Oskar Molitor in Wien.
547. am 22. Januar: Ingenieur Kurt Haage: Klettertouren im Kaisergebirge und in den Kalkkögeln. Mit Lichtbildern.
548. am 5. Februar: Regierungsbaumeister H. Sattler: Bergfahrten in der Montblancgruppe mit Besprechung der Eckensteinschen Steigeisentechnik. Mit Lichtbildern.
549. am 26. Februar: Amtsrichter Dr. Bartsch: Tatrafahrten und Balkanreise. Mit Lichtbildern.
550. am 5. März: Apotheker Goldmann: Im Schweizer Jura. Mit Lichtbildern.

551. am 19. März: Rechtsanwalt Dr. Herschel: Hochtouren um Zermatt. Mit Lichtbildern.
552. am 9. April: Professor Dr. Wehrli aus Zürich: Geologische Schönheiten der Schweizer Alpen. Mit Lichtbildern.
553. am 12. April: Amtsgerichtsrat Dr. Gaertner: Ein Rückblick auf die Geschichte der Sektion Dresden in den vergangenen 40 Jahren. Mit Lichtbildern.
554. am 23. April: Dr. med. J. L. Beyer: Wanderungen zum und im Schweizer Nationalpark.
555. am 8. Oktober: Professor Dr. Gravelius: Mensch und Wetter im Hochgebirge.
556. am 22. Oktober: Professor Dr. Wehrli aus Zürich: Gotthard, Simplon, Lötschberg. Mit Lichtbildern.
557. am 12. November: Assessor Dr. Stephanus: Aus den Dolomiten und der Rieserfernergruppe. Mit Lichtbildern.
558. am 26. November: Direktor Dr. Kuhfahl: Winterliche Mittelgebirgsfahrten. Mit Lichtbildern.
559. am 17. Dezember: Landgerichtsrat Carl Müller aus München: Das alpine Museum des Deutschen und Österreichischen Alpenvereins in München. Mit Lichtbildern.

VI. Der Sektionsvorstand, der Vorsitzende des Wahlausschusses und die Hüttenwarte in den Jahren 1873—1913.

Jahr	Vorsitzender	Stellvertr. Vorsitzender	1. Schriftführer	2. Schriftführer	Kassenwart	Hüttenwart, von 1901 an Vorsitzender des Hüttenausschusses	Stellvertr. Vorsitzender des Hüttenausschusses	Festwart	Bücherwart	Beisitzer	Beisitzer	Beisitzer	Vorsitzender des Wahlausschusses
1873	Adolf Munkel	.	Bruno Müller	.	Bernh. Hänsel	.	.	.	Emil Richter	.	.	.	.
1874		.		.		.	.	.	,,	.	.	.	.
1875	,,	.	,,	.	,,	.	.	.	,,	.	.	.	.
1876	,,	.	,,	.	,,	.	.	.	,,	.	.	.	.
1877	,,	.	,,	.	,,	Adolf Käbitzsch	.	.	,,	.	.	.	.
1878	,,	.	,,	.	,,		.	.	,,	.	.	.	.
1879	,,	.	,,	.	,,	,,	.	.	,,	.	.	.	.
1880	,,	Bruno Müller	B. Friedrich	Dr. Georg Schmidt	,,	,,	.	.	,,	.	.	.	.
1881	,,		,,		,,	,,	.	.	,,	.	.	.	.
1882	,,	Franz Schlüter	,,	,,	,,	,,	.	.	,,	.	.	.	.
1883	,,		,,	,,	,,	,,	.	.	,,	.	.	.	.
1884	,,	,,	Dr. Georg Schmidt	Dr. von Bose	,,	,,	.	.	,,	.	.	.	.
1885	,,	,,	Dr. Tharandt	,,	,,	,,	.	.	,,	.	.	.	.
1886	,,	,,	,,	,,	,,	,,	.	.	,,	.	.	.	.
1887	,,	,,	,,	,,	,,	,,	.	.	,,	.	.	.	.
1888	,,	,,	,,	,,	,,	,,	.	.	,,	.	.	.	.
1889	,,	,,	,,	,,	,,	,,	.	.	,,	.	.	.	.
1890	,,	,,	,,	,,	,,	,,	.	.	,,	.	.	.	.
1891	,,	,,	,,	,,	,,	,,	.	.	,,	.	.	.	.
1892	,,	Oswin Flößner	,,	,,	,,	,,	.	.	Dr. Ludw. Schmidt	Dr. Ludw. Anton	Irgen. Pöge	Siegfr. Meurer	Dr. Faul
1893	,,		,,	Dr. Crusius	,,	,,	.	Th. Aug. Schupp					
1894	,,	,,	,,	,,	,,	,,	.	Dr. Ludw. Anton	,,	Th. Aug. Schupp	Dr. Schelcher	,,	,,
1895	,,	,,	,,	Dr. Rob. Gaertner	,,	,,	.	Th. Aug. Schupp	,,	Dr. Ludw. Anton	,,	,,	,,
1896	,,	,,	,,		,,	,,	.	Albin Schultze	,,	Dr. med. Gelbke	,,	,,	,,
1897	,,	,,	,,	,,	,,	,,	.	Fritz Reuter	,,	,,	,,	Oskar Rüger	,,
1898	,,	,,	Dr. Rob. Gaertner	Dr. Frz. Baumeyer	,,	,,	Oskar Rüger	,,	,,	Rud. Bierling	,,	.	Dr. Georg Schmidt
1899	,,	,,			,,	,,	,,	,,	,,	,,	,,	.	,,
1900	,,	,,	,,	,,	Dr. Ludw. Anton	,,	,,	,,	,,	,,	,,	.	Oswin Flössner
1901	,,	Dr. med. Gelbke	,,	,,	Herm. Eckert	Albin Schultze	,,	,,	,,	,,	,,	.	,,
1902	,,		,,	,,			,,	,,	,,	Otto Deil	,,	.	,,
1903	,,	,,	,,	,,	,,	,,	,,	,,	,,	,,	Bernh. Milde	Dr. Gust. Kuhfahl	,,
1904	Dr. Rob. Gaertner	,,	Dr. Ludw. Anton	,,	,,	,,	,,	Th. Aug. Schupp	,,	,,	,,	,,	,,
1905		,,		,,	,,	,,	,,		,,	Dr. Otto Leutritz	,,	,,	,,
1906	,,	,,	,,	,,	,,	,,	,,	.	,,				
1907	,,	,,	,,	,,	,,	,,	,,	,,	,,	Dr. Heinr. Herschel	,,	,,	,,
1908	,,	,,	,,	,,	,,	,,	,,	Joh. Mühlberg	,,	,,	,,	,,	,,
1909	,,	,,	,,	,,	Ernst Westmann	,,	unbesetzt		,,	,,	,,	,,	,,
1910	,,	,,	,,	,,		,,							
1911	,,	,,	,,	Dr. Otto Leutritz	,,	,,							
1912	,,	,,	,,		,,	,,							
1913	,,	,,	,,	,,	,,	,,							

Jahr	Hüttenwarte der			
	Dresdner Hütte	Zufallhütte	Franz-Schlüter-Hütte	Palahütten
1877	Adolf Käbitzsch	.	.	.
1878	,,	.	.	.
1879	,,	.	.	.
1880	,,	.	.	.
1881	,,	.	.	.
1882	,,	Adolf Käbitzsch	.	.
1883	,,	,,	.	.
1884	,,	,,	.	.
1885	,,	,,	.	.
1886	,,	,,	.	.
1887	,,	,,	.	.
1888	,,	,,	.	.
1889	,,	,,	.	.
1890	,,	,,	.	.
1891	,,	,,	.	.
1892	,,	,,	.	.
1893	,,	,,	.	.
1894	,,	,,	.	.
1895	,,	,,	.	.
1896	,,	,,	.	.
1897	,,	,,	.	.
1898	,,	,,	Adolf Käbitzsch	Jul. C. Dümmler
1899	,,	,,	,,	,,
1900	,,	,,	,,	,,
1901	Justus Madelung	Heinr. Weeren	Josef Ostermaier	,,
1902	,,	,,	,,	Oskar Rüger
1903	,,	,,	,,	,,
1904	,,	,,	,,	,,
1905	,,	,,	,,	,,
1906	,,	,,	,,	,,
1907	,,	,,	,,	,,
1908	,,	,,	,,	,,
1909	,,	,,	,,	,,
1910	,,	,,	,,	,,
1911	,,	,,	,,	,,
1912	,,	,,	,,	,,
1913	,,	,,	,,	Herm. Hamann

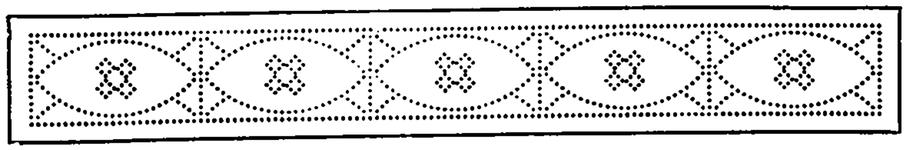

A. Bericht über Bergfahrten,

soweit sie dem Vorstande bekannt geworden sind.

Erklärung der gebrauchten Abkürzungen:
I = Erstersteigung; N.An. = Neuer Anstieg; N.Ab. = Neuer Abstieg; f.l. = führerlos; Ü = Überschreitung; V = Versuch; W = Wintertour.

Se. Majestät König Friedrich August von Sachsen: Zufallhütte; Schaubachhütte — Eisseespitze — Butzenspitze — Hallesche Hütte; Cevedale; Düsseldorfer Hütte — Tschengelser Hochwand; Neugersdorfer Hütte — Windbachtalscharte; Warnsdorfer Hütte — Gamsspitzel; Wildkogl.

Ingenieur Edm. Adler (f.l.): Kölner Hütte — Santnerpaß — Vajolethütte — Antermojapaß — Antermojaseehütte; Duronpaß; Palaccia — Langkofelhütte — Langkofeljoch; Sellajochhaus; Pößneckersteig; Waldrastspitze — Alpenclubscharte; Adolf-Pichler-Hütte.

Otto Angermann und Georg Stolpe (f.l.): Passo Rotondo — Pizzo Rotondo; Cornopaß — Griespaß — Blindenhorn; Passo di Basodino — Basodino (Ü) — Passo d'Ausabbia; Stickelgrat — Mt. Leone (Ü) — Breithornpaß; Fletschhorn (Ü) — Fletschjoch — Laquinhorn (Ü); Weißmies (Ü) — Zwischenbergpaß; Portjengrat (Ü); Egginerjoch — Britanniahütte; Kessjenjoch — Adlerpaß — Strahlhorn; Allalinhorn (Ü) — Feejoch — Melligenhorn (Ü) — Alphubeljoch — Alphubel; Mischabelhütte — Südlenzspitze (Ü) — Lenzjoch — Nadelhorn (Ü) — Windjoch; Britanniahütte; Fluchthorn; Allalinpaß — Rimpfischhorn (Nordgr.-Ü) — Rimpfischwänge.

Pastor Arnold: Skifahrten von Vernagthütte und „Schöne Aussicht" (Hochjoch) aus; Grawand.

Dr. med. Ernst Aulhorn: Ramoljoch — Ramolhaus — Ramolkogel (Ü); Vernagthütte — Fluchtkogel; Breslauer Hütte — Wildspitze (Ü) — Braunschweiger Hütte — Pitztaler Jöchl.

Oskar Baumann: Watzmannhaus; Purtschellerhaus; Angerhütte; Kreuzeckhaus.

Richard Bausch: Zsigmondyhütte — Oberbacherspitze; Dreizinnenhütte; Nuvolau; Rif. del Mulaz — Cima Mulaz; Cima del Fioccobon; Rif. Mulaz — Cimone della Pala — Rosettahütte; Passo Fradusta — Pravitalehütte; Canalihütte — Forcella delle Mughe.

Karl Bellmann (f.l.): Millstätter Hütte — Hochpalvennock (W); Pressingberg (W); Peitler Nock — Scharte zwischen Pfannock und Mallnock (W); Duisburger Hütte (W); Schareck (W); Sonnblick (W V); Kürsingerhütte (W); Großvenediger (W).

Walther Bergmann: Tuckettpaß — Tucketthütte; Castelletto inferiore (Ü); Cast. superiore (Ü); Dente di Sella (Ü); Grostépaßhütte; Cima del Grosté· Bocca di Brenta; Tosahütte; Croz. del Rifugio.

Dr. med. J. L. Beyer: Starkenburger Hütte — Hoher Burgstall (f.l.); Blaser (f.l.); Innsbrucker Hütte — Habicht.

Otto Borchardt und Frau: Haller Angerhaus; Lafatscher Joch; Bettelwurfhütte — Bettelwurfspitze; Payerhütte — Ortler; Kölner Hütte — Tschagerjoch — Vajolethütte — Grasleitenpaß — Grasleitenhütte — Schlern.

Frau Borchardt: Brandenburger Haus — Weißkugel; Schaubachhütte — Königspitze.

Antonio Columbus: Mojstrovka; Manhart; Rosetta; Passo Fradusta — Pravitalehütte; Passo di Ball; Canalihütte; Sällentjochspitze; Mandronhütte — Adamello; Presenapaß; Monte Spinale; Zufallhütte — Madritschjoch.

Gustav Dähne und Julius Riedrich: Obere Zalimhütte — Straßburger Hütte — Scesaplana — Douglashütte.

Julius Riedrich außerdem (f.l.): Darmstädter Hütte; Ulmer Hütte — Leutkirchner Hütte; Wiener-Neustädter-Hütte — Zugspitze (m. F.).

Dr. Rudolf Dowerg: Heiligkreuzkofel (f.l.).

Fritz Eckardt (f.l.): Pendling; Hinterbärenbad — Rote Rinnscharte — Gruttenhütte; Krimmler Tauern; Dreizinnenhütte — Schusterplatte; Col dei Bos — Forcella di Falzarego; Passo di Padon — Antermojaseehütte; Cima di Lausa — Antermojapaß — Grasleitenpaß — Tschagerjoch; Grohmannhütte — Becher — Wilder Freiger — Nürnberger Hütte; Hoher Burgstall; Hammerscharte — Hammerspitz; Naturfreundehaus; Wasenwand — Kesselspitz; Franz-Senn-Hütte; Schafgrübeljoch — Hochalpenhaus.

Dr. Otto v. Erdmannsdorff: Klettertouren im Deutschen und Chinesischen Lauschan (f.l.); Fünffingerspitze (2. Turm); Lauting; Dom; Schymen; Tatuschan; Hsiantuschan (N.An.); Steinnadel.

Dr. Karl Faul: Bellogarda; Col de Nivolet — Campo del Re; Rifugio della Levanna — Col Perduto — Levanna orientale — Col Girard; Rifugio Gastaldi — Ciamarella; Col della Croce rossa.

Postsekretär Paul Fülleborn und Frau (f.l.): Dresdner Hütte — Schaufelnieder — Hildesheimer Hütte; Breslauer Hütte — Vernagthütte — Hochjochhospiz — Hochjoch.

Amtsgerichtsrat Dr. Gaertner: Hochlandhütte; Franz-Schlüter-Hütte — Peitlerkofel; Sas Rigais (Ü); Heiligkreuzkofel — Wolf-Glanvell-Hütte; Bamberger Haus — Contrinhaus; Cirellepaß; Passo Juribrutto; Pravitalehütte — Cima Fradusta — Canalipaß — Canalihütte; Mandronhütte — Adamello; Passo Marocoro; Viozhütte — Monte Vioz — Valon della Mare — Cevedale — Fürkelescharte — Zufallhütte; Madritschjoch; Magdeburger Hütte — Magdeburger Scharte — Dresdner Hütte; Schaufelspitze; Tröglerspitze — Maierspitze — Nürnberger Hütte; Starkenburger Hütte — Hoher Burgstall — Seejoch — Anton-Pichler-Hütte.

Franz Galle (f.l.): Funtenseehütte — Steinernes Meer — Riemannhaus; Krimmler Tauernhaus — Krimmler Tauern — Neugersdorfer Hütte; Heiliggeistjöchl — Plauener Hütte; Richterspitze (V).

Landmesser Garlipp und Frau: Norwegen: Finse — Daemmevandshytten — Fossli — Hardanger Fjord; Fjaerland — Jostedalsbrae-Lunde; Skaare — Grasdalsskar — Djupvashytten — Geiranger Fjord.

Sekretär Rudolf Gottschall und Frau: Berliner Hütte — Dominikushütte — Pfitscher Joch; Zugspitzgatterl — Knorrhütte; Zugspitze — Angerhütte.

Postinspektor Großmann und Frau: Schafberg; Zwieselalm; Egerer Hütte — Seekofel (V); Sellajoch — Col di Rodella.

Paul Günther (f.l.): Grasleitenhütte — Grasleitenturm (Ü); Grasleitenpaß — Vajolethütte; Rosengartenspitze (Ü); Laurinswand; Winkler- — Stabeler- — Delagoturm (Ü); Delagoturm; Bamberger Haus — Marmolata (Ü) — Contrinhaus; Sellajochhaus; Dreizinnenhütte — Paternkofel.

Dr. Richard Günther und Frau: Dresdner Hütte — Bildstöckljoch — Hildesheimer Hütte; Breslauer Hütte — Wildspitze — Hochjochhospiz — Hochjoch; Heilbronner Hütte — Taschljöchl; Dreisprachenspitze; Tabarettahütte — Payerhütte; Ortler (V).

Ingenieur Kurt Haage (f.l.): Grasleitenhütte — Grasleitenturm (Ü) — Grasleitenpaß; Vajolethütte — Rosengartenspitze (Ostwand, N An., Westgrat ab) — Laurinswand — Cime de Pope;

Scalieretspitze; Antermojapaß; Kleiner und Großer Valbuonkogel; Gespreiztes Manndl; Vajoletspitze — Delagoturm; Bamberger Haus — Marmolata — Contrinhaus; Sasso Vernale (Ü); Ombrettaspitzen (Ü) — Punta dell' Uomo; Höllentalhütte — Zugspitze — Wiener-Neustädter-Hütte.

Dr. Hans Helsig: Ampertörl — Ochsenfelden — Grüblscharte (f.l.); Gänsebichljoch (f.l.): Fürther Hütte — Schwarze Wand; Fernerköpfl — Schneebiger Nock — Kasseler Hütte; Wildgall — Antholzer Scharte.

Curt Hoffmann: Großer Alpkogel; Großvenediger; Reichenspitze.

Paul Hofmann, Bernhard Milde, Artur Zumpe: Sellajochhaus; Bamberger Haus — Marmolata — Contrinhaus; Cirellepaß; Forcella di Juribrutto, Passo di Cereda.

Bernhard Milde und Artur Zumpe außerdem: Rosetta — Passo di Ball — Pravitalehütte; Cima di Ball — Cima Val di Roda; Cima Canali; Passo Fradusta — Cima Fradusta — Forcella dei Canali — Canalihütte; Forcella d'Oltro; Cima dell' Alberghetto.

Dr. Kurt Hübert: Höllentalhütte — Zugspitze — Wiener-Neustädter-Hütte; Gepatschhaus; Rauhenkopfhütte — Kesselwandjoch — Brandenburger Haus; Weißkugelhütte; Fleimser Jöchl — Kreuzspitze — Palaier Jöchl; Aljaschhaus — Urataweg — Deschmannhaus; Triglavskihütte — Triglav — Triglavseenhütte; Valvasorhütte; Prešernovahütte — Hochstuhl — Klagenfurter Hütte; Villacher Alpenhaus — Dobratsch; Hannover Haus; Ankogel — Korntauern; Austriahütte; Dachstein — Adamekhütte.

Kurt Jahn und Frau: Westfalenhaus; Winnebachseejoch — Winnebachseehütte.

Reinhold Klunker: Erfurter Hütte — Rofan — Spieljoch — Hochiss; Gramaijoch — Hohljoch — Spielistjoch; Lamsenjoch — Lamsenjochhütte; Zufallhütte — Madritschjoch — Hintere Schöntaufspitze — Schaubachhütte; Rittnerhorn — Klausener Hütte; Ploschütte.

Amtsrichter Dr. Knoth: Diavolezza; Pforzheimer Hütte — Piz Sesvenna; Grasleitenhütte — Grasleitenpaß — Vajolethütte; Tschagerjoch — Kölner Hütte.

Oberfinanzrat Dr. Koch: Schafbodenberg; Tübingener Hütte — Plattenspitze; Madlenerhaus — Wiesbadener Hütte; Piz Buin — Ochsenscharte — Jamtalhütte; Fluchthorn — Heidelberger Hütte; Hoher Riffler (V) — Blankajoch — Edmund-Graf-Hütte; Augsburger Hütte — Gatschkopf — Parseierspitze — Dawinspitze.

Justizrat Dr. Kretzschmar: Versailspitze; Saarbrückener Hütte.

Superintendent Kröber: Monte San Salvatore.

Amtsgerichtsrat Dr. Krug: Neuburger Hütte — Hocheder — Flaurlinger Scharte; Pitztaler Jöchl — Braunschweiger Hütte; Wildspitze — Breslauer Hütte; Sanmoarhütte — Niederjoch; Pforzheimer Hütte — Piz Sesvenna; Vermuntpaß — Wiesbadener Hütte; Piz Buin — Ochsenscharte — Jamtalhütte; Fluchthorn — Heidelberger Hütte; Hoher Riffler (V) — Blankajoch — Edmund-Graf-Hütte; Augsburger Hütte — Gatschkopf — Parseierspitze — Dawinkopf; Otto-Mayr-Hütte — Schartschrofen — Schlicke; Nesselwängler Scharte.

Dr. Kuhfahl: Scesaplana; Pragelpaß; Dammastock; Alphubel; Hohberghorn (Ü); Silbersattel; Obergabelhorn (Vorgipfel).

Pastor Lamm und Frau: Schlern; Payerhütte — Ortler (V); Chüvetta — Bovalhütte; Schafberg; Herzogstand.

Oberingenieur Clemens Laraß und Frau: Rappenseehütte — Heilbronner Weg — Kemptener Hütte (f.l.), Memminger Hütte — Seescharte (f.l.); Madlenerhaus — Wiesbadener Hütte; Dreikaiserspitze; Piz Buin — Madlenerhaus.

Postsekretär Ernst Lehmann (f.l.): Nebelhorn; Rappenseehütte — Hohes Licht — Heilbronner Weg — Mädelegabel — Kemptener Hütte; Fürschießersattel — Kreuzeck — Rauheck — Himmeleck — Luitpoldhaus; Hochvogel — Bäumenheimerweg — Schwabeckalpe; Isensteinweg — Becher; Wilder Pfaff — Zuckerhütl — Wilder Pfaff — Wilder Freiger — Nürnberger Scharte — Bremer Hütte (m. F.).

Oberlandesgerichtsrat Leonhardt: Diavolezza — Isla Persa; Lischanna; Wildkirchli — Ebene Alp.

Amtsgerichtsrat Leuthold: Schlern; Grasleitenhütte — Grasleitenpaß — Vajolethütte; Tschagerjoch — Kölner Hütte; Rosetta — Passo di Ball — Pravitalehütte; Fedajapaß — Bindelweg — Bamberger Hütte — Boëspitze; Mostnock; Birnlücke.

Dr. Leutritz und Frau: Ramoljoch — Ramolhaus — Großer Ramolkogel (Ü); Vernagthütte — Fluchtkogel; Breslauer Hütte — Wildspitze — Braunschweiger Hütte; Amberger Hütte — Daunjoch — Dresdner Hütte; Reichenberger Hütte — Croda da Lago (Ü).

Richard Lorenz, Bernhard Milde und Friedrich Richter: Dresdner Hütte — Schaufelnieder; Dresdner Hütte — Bildstöckl (2 mal); Rotmoosjoch; Karlsruher Hütte — Gurgler Eisjoch — Querkogeljoch — Sanmoarhütte; Hauslabjoch — Hochjoch — Kesselwandjoch; Brandenburger Haus — Guslarjoch — Vernagthütte (alles W).

Ernst Otto Mayer (f.l.): Bamberger Haus — Marmolata — Contrinhaus; Viozhütte: Monte Vioz — Palon della Mare — Monte Rosole — Cevedale — Hallesche Hütte; Payerhütte — Ortler.

Hermann Meichsner (f.l.): Braunschweiger Hütte — Wildspitze; Petersenspitzen; Hintergraslspitze; Vernagthütte; Hochvernagtspitze — Schwarzwandspitze — Fluchtkogel — Brandenburger Haus; Weißkugel — Höllerhütte; Schwenserspitze — Schöne Aussicht; Grödener Joch: Tschierspitze (Adangkamin) — Pisciadusechütte; Dent de Mesdi — Bamberger Hütte; Bergerturm; Pößnecker Weg — Sellajochhaus; Sellaturm I (Südwand) — Sellaturm II (Südwestwand. Ü); Grohmannspitze (Südwand); Vajolethütte: Delago- — Stabeler- — Winklerturm (Ü); Kölner Hütte: Ostertaghütte.

Architekt Max Mertig (f.l.): Mallnitzer Tauern (W): Mirnock (W): Zunderwand (Ü) — Kl. Rosenick (Ü) — Gr. Rosenick (Ü) — Gridelegg (Ü); Reißkogel (Ü., N.Ab. durch Nordwand); Mirnock; Voßhütte — Prisang; Aljazhütte — Suhi Plaz; Reißeck (Ü) — Stapnik (Ü) — Zauberer (Ü); Hochstadel (Ü) — Karlsbader Hütte; Hannover Hütte — Grauleitenspitze — Ankogel (V); Hochalmspitze; Tischlerspitze (Ü, N.An. durch Südwand) — Ankogel (Ü) — Hannoverhaus — Gamskarlspitze (Ü); Valvasorhütte — Hochstuhl (Ü) — Klagenfurter Hütte; Graukofel (Ü) — Salzkofelhütte; Voßhütte — Jalouz (Ü); Feldseescharte — Geiselköpfe (Ü) — Murauer Kopf — Duisburger Hütte; Millstätter Alpe (Ü) — Turracher Höhe — Schistelscharte (W); Tschierweger Nock — Pressingberg (Ü) — Klomnock (Ü, W); Duisburger Hütte — Schareck — Alteck (V) — Niedere Scharte — Sonnblick (V, W); Kürsingerhütte — Großvenediger (W).

Dr. med. Waldemar Lothar Meyer: Fischleinboden — Zsigmondyhütte — Dreizinnenhütte — Paternsattel; Bindelweg; Lusiapaß; Monte Rovere; Schaubachhütte — Hallesche Hütte — Cevedale, Hinteres Schöneck — Düsseldorfer Hütte.

Friedrich Müller und Frau: Tutzinger Hütte; Benediktenwand; Reitherspitze; Landshuter Hütte — Kraxentrager; Schlern; Col Rodella.

Dr. Kurt Neumann: Gemmi; Col de la Vingnette — Pigne d'Arolla; Col de Zarmine — Petite Dent de Veisivi (Ü); Col de Riedmatten — Cab. du Val des Dix — Col de Seïlon — Montblanc de Seïlon — Pas de Chèvnes; Cab. de Bertol — Tête Blanche — Aignille de la Za.

Finanzamtmann Nobe: Wiesbadener Hütte — Albuinkopf (Piz Buin) — Jamtalhütte; Fluchthorn (Südspitze) — Heidelberger Hütte; Hoher Riffler (V) — Edmund-Graf-Hütte; Augsburger Hütte — Gatschkopf — Parseierspitze — Dawinspitz — Augsburger Hütte; Koburger Hütte — Wampeter Schrofen (Süd- und Nordgipfel) — Sonnspitz; Wiener-Neustädter-Hütte — Zugspitze — Höllentalhütte.

Dr. Gerth-Noritzsch: Tribulaunhütte — Pflerscher Tribulaun; Magdeburger Hütte — Becher — Sonklarspitze; Becherhaus — Wilder Pfaff — Zuckerhütl — Hildesheimer Hütte; Hochjochhospiz — Finailspitze (f.l.); Schöne Aussicht — Weißkugel (f.l.); Düsseldorfer Hütte — Tschengelser Hochwand (vom Zayjochweg zum östl. Vorgipfel und zur Spitze, f.l.); Schaubachhütte — Madritschspitze — Butzenspitze — Eisseespitze (Ü, f.l.); Hallesche Hütte — Cevedale — Payerhütte (f.l.); Ortler — Schaubachhütte (f.l.); Vertainspitze (Nordwestgrat) — Niedere Ofenwand (Ü) — Troppauer Hütte.

Theodor Pfotenhauer und Frau (f.l.): Kermasattel — Maria-Theresia-Hütte; Kl. Triglav: Doletschsattel — Hribercesattel — Triglavseenhütte; Hannover Hütte — Hannover Haus; Radeckscharte — Kl. Ankogel — Ankogel — Hannover Haus.

Referendar Johannes Pinther (f.l.): Greizer Hütte — Floitenspitze — Schwarzensteinhütte; Schwarzenstein — Dominikushütte; Olpererhütte — Gefrorne Wand — Spannagelhaus; Kleine Bettelwurfspitze (Südgrat) — Große Bettelwurfspitze (Westgrat); Speckkarspitze: Hochlandhütte — Tiefkarspitze (V).

Stadtrat Franz Plötner: Gornergrat; Mettelhorn; Plattenhörner; Angstbordpaß; Schwarzhorn; Forclettapaß; Mountethütte; Monte Besso; Almhubel; Schilthorn; Brunh; Sefinenfurgge.

Richard Pötzsch (f.l.): Schönbühlhütte — Dentblanche (über die Wandfluh): Betempshütte — Dufourspitze; Metteldhorn (mit Frau).

Friedrich Richter (f.l.): Zsigmondyhütte — Hoher Leist; Einser — Oberbacherspitze — Altensteiner Turm; Elfer (V); Hochbrunnerschneide; Giralbajoch — Rif. Carducci; Dreizinnenhütte — Toblinger Knoten; Paßportenkopf; Innicher Riedlknoten (Morgenalpenspitze); Große Zinne; Westliche Zinne; Kleine Zinne; Zwölfer; Paternkofel (Westwand); Große Zinne (Ostwand); Kleine Zinne (Nordwand); Schwabenalpenkopf; Paternkofel (Nordwand); Schwalbenkofel; Schusterplatte.

Johannes Schanze: Funtenseehaus — Riemannhaus; Riffeltor — Adlersruhe; Großglockner — Stüdlhütte; Dreizinnenhütte; Lusiapaß; Ciampedie — Vajolethütte; Rosengartenspitze — Santnerpaß — Kölner Hütte.

Walter Schmidt: Stöhrhaus; Untersberg.

Otto Schumann: Peitlerkofel: Sas Rigais — Großer Fermedaturm; I. u. II. Sellaturm; Pößnecker Steig — Piz Selva — Boëspitze; Marmolata.

Gerichtsassessor Dr. Stephanus: Schlüterhütte — Peitlerkofel; Regensburger Hütte — Sas Rigais (f.l.); Großer Fermedaturm (f.l.); Sellajochhaus — Sellatürme (f.l.); Pößnecker Weg — Piz Selva — Piz Revis — Piz Gralba — Piz Saliera — Piz Miara — Piz Beguz — Bamberger Hütte — Boëspitze (f.l.); Pordoischarte — Bindelweg — Bamberger Haus; Marmolata (f.l.); Nuvolau — Cinque Torri (V); Seekofel; Kasseler Hütte; Hochgall: Wildgall — Magerstein — Frauenköpfel — Fernerköpfel — Schneebiger Nock; Großer Lenkstein: Birnlücke — Ramseiderscharte — Steinernes Meer.

Verbandsrevisor Horst Stiehler und Schwester: Erfurter Hütte; Berliner Hütte; Dominikushütte — Pfitscher Joch; Amthorhütte — Amthorspitze.

Wolfgang Tischendorf und Frau: Bettelwurfhütte — Große Bettelwurfspitze (f.l.); Navisjoch — Serles (f.l.); Dresdner Hütte — Bildstöckljoch; Ramolhaus — Ramoljoch; Breslauer Hütte — Wildspitze — Braunschweiger Hütte; Hahntennjoch — Steinjöchl — Anhalter Hütte (f.l.).

Dr. Alfred Trautmann: Langkofelhütte — Fünffingerspitze — Sellajochhaus; Bamberger Hütte — Boëspitze; Bamberger Haus — Marmolata.

Rechtsanwalt Dr. Paul Vogel und Frau: Pfänder; Überetschhütte — Monte Roën; Zufallhütte; Hallesche Hütte — Cevedale — Schaubachhütte; Payerhütte — Ortler; Düsseldorfer Hütte — Tschengelser Hochwand.

Gottfried Voigt (f.l.): Gmundener Hütte — Traunstein; Loserhütte — Loser; Simonyhütte — Schöberl — Hoher Dachstein — Adameckhütte; Dopplersteig — Untersberghaus — Geiereck — Salzburger Hochthron — Mittagsscharte — Berchtesgadener Hochthron — Stöhrhaus; Watzmannhaus — Watzmann (Hocheck — Mittelspitze — Südspitze, Ü).

Architekt Louis Voigt (f.l.): Zufallhütte; Hallesche Hütte — Eisseespitze (m. F.); Hundskopf — Rösselspitze — Radlseehütte; Königsangerspitze; Amthorhütte; Hühnerspiel — Rollspitze; Canalihütte; Forcella delle Mughe; Pravitalehütte; Cima di Val di Roda — Cima di Ball; Zufallhütte; Madritschjoch; Magdeburger Hütte — Magdeburger Scharte — Enges Türl — Magdeburger Hütte (m. F.); Dresdner Hütte — Schaufelspitze; Tröglerspitze (m. F.) — Mayerspitze — Nürnberger Hütte; Starkenburger Hütte — Hoher Burgstall — Seejöchl — Adolf-Pichler-Hütte; Karwendelhaus; Birkkarspitze; Grabenkarspitze (Südostgrat); Östliche Karwendelspitze (Westgrat, V); Spilistjoch — Hohljoch.

Dr. Hans Wällnitz und Tochter (f.l.): Kreuzeck (W); Krottenkopf (W); Zwiesel (W); Rotwand (W); Herzogstand — Heimgarten (W); Sudelfeld — Traithen — Brünnstein (W); Kitzbüheler Horn (W); Moosalpel — Hochmunde — Niedermunde; Hochplattig; Bodenschneid — Brecherspitze; Jägerkamp — Benzingspitze — Alplspitze; Hinterbärenbad — Ellmauer Halt — Jägerwand; Westliche Karwendelspitze — Larchetalm; Wörner — Hochkarspitze — Karwendelhaus.

Max Weck und Frau (f.l.): Kreuzeckhaus — Alpspitze — Höllentalhütte; Meilerhütte — Dreitorspitze; Regensburger Hütte — Fermedaspitze (V); Lankofelhütte — Langkofelscharte — Sellajoch; Grödener Joch — Gr. Tschierspitze.

Gustav Wenzel: Ramolhaus — Ramolkogel; Vernagthütte — Fluchtkogel; Breslauer Hütte — Wildspitze — Braunschweiger Hütte; Amberger Hütte — Daunjoch — Dresdner Hütte; Peiljoch — Nürnberger Hütte; Simmingjoch — Bremer Hütte; Reichenberger Hütte — Croda da Lago.

Bezirksarzt Dr. Werner und Frau: Hannover Haus; Mannhartshütte — Feldseescharte — Duisburger Hütte; Zirknitzscharte; Zsigmondyhütte — Dreizinnenhütte; Monte Popena; Cristallopaß.

Rechtsanwalt Dr. W. Wimmer (f.l.): Zendleser Kofel — Wälscher Ring; Sas Rigais; Gr. Fermedaturm; Piz Piaz; Grasleitenturm; Laurinswand; Winkler- — Stabeler- — Delagoturm.

Walther Winckler und Frau (f.l.): Rappenseehütte — Steinscharte — Hohes Licht (V); Weißkugelhütte — Weißkugel — Vernagelwand — Weißseespitze — Brandenburger Haus; Brandenburger Joch — Vernagthütte.

Dr. med. E. Wittich (f.l.): Richterhütte; Gabelspitze; Zillerplattenspitze (Ü); Neugersdorfer Hütte; Zsigmondyhütte; Einser (Ü); Zwölfer; Dreizinnenhütte; Nordwestliche Cadinspitze — Höchste Cadinspitze; Pfalzgauhütte; Piz Popena (Südgrat); Predigtstuhl; Totenkirchl (Ü) — Stripsenjochhütte.

Kaufmann Paul Wolf: Blomberg — Zwieselschutzhütte; Herzogstand; Benediktenwand; Buchberg; Taubenberg; Reutberg.

Amtsrichter Dr. Walter Wolf: Simonyhütte — Dachstein — Adameckhütte; Watzmann (3 Spitzen).

Amtsgerichtsrat Zimmer und Frau: Waltenbergerhaus — Bockkarscharte — Kemptener Hütte — Mädelejoch; Konstanzer Hütte — Schafbücheljoch — Kathreinhütte; Jamtalhütte — Futschölpaß; Schlinigpaß — Pforzheimer Hütte; Rassaßspitze (f.l.); Dreisprachenspitze; Payerhütte — Ortler (Frau Z. über Hinteren Grat); Schaubachhütte.

Frau Zimmer außerdem: Düsseldorfer Hütte — Schöneckschneide (Ü).

B. Zusammenstellung der bereisten Gebiete.

I. Ostalpen.

Es wurden besucht:

1. Vorarlberger Alpen	von	1	Partie
2. Allgäu-Lechtaler Alpen	„	9	Partien
3. Bayr. Voralpen	„	4	„
4. Bayr.-Tiroler-Kalkalpen:			
a) Wettersteingruppe	„	6	„
b) Karwendelgebirge	„	9	„
c) Kaisergebirge	„	3	„
5. Salzburger Alpen	„	9	„
6. Österreichische Alpen	„	1	„
7. Nordrhätische Alpen:			
a) Rhätikon	„	2	„
b) Fervallgruppe	„	3	„
c) Silvrettagruppe	„	6	„
8. Südrhätische Alpen:			
a) Berninagruppe	„	3	„
b) Sesvennagruppe	„	3	„
9. Ötztaler Alpen	„	14	„
10. Stubaier Alpen	„	15	„
11. Ortlergruppe	„	13	„
12. Vortauern	„	1	„
13. Hohe Tauern:			
a) Zillertalergruppe	„	6	„
b) Venedigergruppe	„	9	„
c) Rieserfernergruppe	„	2	„
d) Sonnblickgruppe	„	1	„
e) Ankogel-Hochalmgruppe	„	6	„
14. Kärntner Alpen	„	3	„
15. Julische Alpen	„	3	„
16. Adamellogruppe	„	2	„
17. Tridentiner Alpen	„	3	„
18. Sarntaler Alpen	„	1	„
19. Dolomiten:			
a) Grödener Dolomiten	„	10	„
b) Sellagruppe	„	5	„
c) Marmolatagruppe	„	7	„
d) Rosengartengruppe	„	10	„
e) Ampezzaner Dolomiten	„	6	„
f) Sextener Dolomiten	„	7	„
g) Palagruppe	„	8	„

II. Westalpen.

Es wurden besucht:

1. Berner Alpen	von	1	Partie
2. Urner Alpen	„	1	„
3. St. Gallener Alpen	„	1	„
4. Paradisogruppe	„	1	„
5. Levanna-Vanoisegruppe	„	1	„
6. Walliser Alpen	„	5	„
7. Gotthardgruppe	„	1	„
8. Luganer Alpen	„	1	„

III. Außeralpine Gebiete.

Es wurden besucht:

1. Norwegisches Hochland	von	1	Partie
2. Deutscher und Chinesischer Lauschan	„	1	„

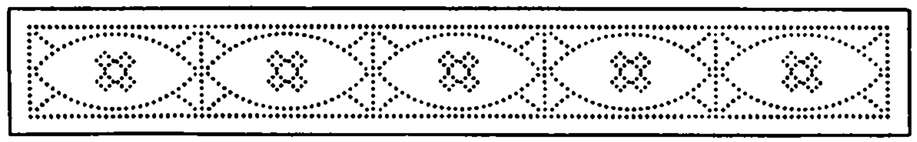

Bücherei.

Die Aufwendungen, die die Sektion in den 40 Jahren ihres Bestehens zu alpinen Zwecken gemacht hat, sind zu nicht geringem Teile auch der von ihr unterhaltenen Bücherei zugute gekommen. Diese umfaßt zurzeit etwa 1500 Bände und Karten, die in drei großen Schränken im ersten Obergeschoß des Künstlerhauses untergebracht sind, und erfreut sich einer regen Benutzung durch die Mitglieder vornehmlich zur Vorbereitung für die sommerlichen Alpenfahrten. Ein vollständiger Katalog ist 1907 im Druck erschienen und steht den Vereinsmitgliedern auf Verlangen umsonst zur Verfügung. Die Neuerwerbungen sind sämtlich zusammengestellt zuletzt im Jahresbericht auf 1912, während an dieser Stelle nur ein Verzeichnis der 1913 angeschafften Werke gegeben werden konnte.

3 m. Deutsche Alpenzeitung Jahrg. XIII, 1. 2. (1913).
4. Österreichische Alpenzeitung 1913.
5 m. Alpina. Année XXI (1913).
8 s. Bollettino dell' Alpinista. Rivista della soc. degli Alpinisti Tridentini. Anno X (1913).
13 f. Echo des Alpes. Publ. mens. des sections Romandes du Club Alpin Suisse 1913.
15. Jahrbuch des schweiz. Alpenklubs Jahrg. XLVIII (1913).
16. Jahrbuch des siebenbürg. Karpathenvereins 1913.
16 e. 4. Jahresbericht des Ausschusses für Ferienwanderungen der Ortsgruppe Dresden 1913 (Alpenklub-Ausg. II).
18 m. The Alpine Journal vol. XXVII (1913)
19. Mitteilungen des D. u. Oe. A.-V. 1913.
20 h. Mitteilungen des Vereins für Erdkunde zu Dresden. Bd. II, H. 5—7. 1913.
20 k. La Montagne. Revue mens. du Club Alpin français vol. IX (1913)
23. Rivista mentile del Club Alpino Italiano. Anno 1913.

24 m. Taschenkalender für Schweizer Alpenklubisten IX. X. 1912—13.
26. Österreichische Touristenzeitung 1913.
27. Über Berg und Tal 1913.
28 s. Der Winter. Jahrg. VIII (1913).
29. Zeitschrift des D. u. Oe. A.-V. Jahrg. XLIV (1913).
57 h. Dessauer, Bergwanderungen in den Ostalpen München 1912.
57 k. Distel und Scheck, Das Plateau des Zahmen Kaisers. München 1911.
83 rs. Krebs, Norbert, Länderkunde der österreichischen Alpen. Stuttgart 1913.
86 m. Lahner und Bock, Die Dachstein-Riesenhöhle bei Obertraun. Linz 1913.
179 f. Stenico, Nei gruppi dell' Adamello e della Presanella. Trento (1913).
197 m. Thalmann, Wanderungen durch den Thurgau. Weinfelden 1912.
261 m. Junk's Naturführer. Tirol, Vorarlberg und Liechtenstein von K. W. von Dalla Torre. Berlin 1913.
299. Ungar, Die Alpenflora der Südkarpathen. Hermannstadt 1913.
319. Griebens Reiseführer 117. Wintersport im Riesengebirge. 3. Aufl. von P. Werth. Berlin 1914.
326 g. Ittlinger, Handbuch des Alpinismus (Bibliothek für Sport und Spiel). Leipzig (1913).
332 d. Richters Wintersportführer. Winter im Riesengebirge. Berlin 1914.
348 cr. Dübi, Die ersten 50 Jahre des Schweizer Alpenklubs. Bern 1913.
351 qom. Festschrift zum 25 jähr. Bestehen der Sektion Garmisch-Partenkirchen 1887—1912.
351 ubd. Festschrift zur 50 jähr. Jubiläumsfeier der Sektion St. Gallen 1863—1913 von A. Ludwig. St. Gallen 1913.
359 cn Die Sektion Reichenberg 1908—12. Reichenberg 1913.
360 sf. Steinau, Wie liest man eine Karte? Stuttgart (1913).
361 of. Tiroler Verkehrs- und Hotelbuch. 11. Aufl. 1913.
393 d. Christa, Routenführer durch das Heiterwandgebiet. Imst (1913).
393 pm. Coolidge, Duhamel, Perrin, Das Hochgebirge der Dauphiné. 4. Aufl. (1. deutsche Ausg.) Hsg. vom Österreichischen Alpenklub. Wien 1913.
411 g. Martin, Reuschel und Weitzenböck, Mont-Blanc-Führer. Teil I. II. Wien 1913.
417 m. Meyer, Deutsche Alpen. 12. Aufl. I. 1913.

419 m. Moriggl, Von Hütte zu Hütte. IV. V. Leipzig 1913.
420 hs. Orłowicz und Kordys, Illustr. Führer durch Galizien. (Hartlebens ill. Führer Nr. 66). Wien 1914.
424 g. Ratgeber bei Auswahl von Sommerwohnungen in der Sächs. Schweiz. 23. (1913).
429 na. Seydlitz, v., Der Schwarzwald. 15. Aufl. Bern 1913/14.
433 b. Trautwein, Tirol und Vorarlberg. 18. Aufl. 1913.
487 p. Paasche. Rhätikon-, Ferwall- und Silvretta-Gruppe. Karte 1 : 100 000. Stuttgart (1913).
503 a. Simon, Oetztal und Stubai. Bl. II. III. IV. 1896 bis 1913.
517 b. Spezialkarte des Königreichs Bayern 1 : 50 000. Nr. 88. 93. 100. (1912).
522 f. Spezialkarte der Großglocknergruppe (D. u. Oe. A.-V.) 1913.
522 g. Desgl. der Rieserfernergruppe 1913.
522 h. Desgl. der Venedigergruppe 1913.
522 i. Desgl. der Zillertaler Gebirgsgruppe 1913.
522 k. Desgl. der Ortlergruppe 1913.
522 n. Desgl. des Sonnblick und Umgebung 1913.
545. Siegfried-Atlas Bl. 273—75. 352—55. 367. 376—82. 386 bis 400. 403—4. 406—25bis. 427—29bis. 462—63. 472—74. 476. 479. 481—83bis. 485—93. 496—97. 500—1. 503—11. 513—36. 538—39. 540bis. 541—48.

Dr. Ludwig Schmidt.

Rechnungs-Abschluss

für das Jahr 1913.

Rechnungsabschluß für das Jahr 1913.

Bewegung des Vermögens.

Soll.

1913		ℳ	₰	ℳ	₰
Jan. 1.	Bestand am 31. Dezember 1912			6 739	80
Dez. 31.	**Allgemeines.**				
	Beiträge von 2048 Mitgliedern zu 13 ℳ 20 ₰	27 033	60		
	„ „ 22 „ „ 9 „ 20 „	202	40		
	„ „ 6 „ „ 6 „ — „	36	—		
	„ „ 3 „ „ 5 „ 50 „	16	50		
	Aufnahmegebühren von 76 Mitgliedern zu 15 ℳ	1140	—		
	„ „ 21 „ „ 5 „	105	—		
	Vereinszeichen	120	—		
	Zinsen aus Bankguthaben	314	70		
	Hüttenschlüssel-Leihgebühren	7	—		
	Verschiedenes	5	—	28 980	20
	Hütten-Betriebs-Konto.				
	Einnahme von Hütten- und Schlafgeldern usw.				
	Dresdner Hütte	3 188	91		
	Zufall-Hütte	1004	—		
	Canali-Hütte	401	73		
	Pravitale-Hütte	597	99		
	Franz Schlüter-Hütte	2 859	98	8 052	61
	Vergnügungskasse.				
	Darlehn			2 000	—
	Handdarlehn-Konto.				
	Aufgenommene Darlehn			4 000	—
	Vorübergehende Verwendung der Barbestände der Emil Richter- und Ad. Käbitzsch-Vermächtnisse			4 096	80
				53 869	41

Haben.

1913		ℳ	₰	ℳ	₰
Dez. 31.	**Allgemeines.**				
	Lokalmiete für das Jahr 1913	1 536	15		
	Vergütung an Kastellan und Boten	220	—		
	Post- und Telephongebühren, Kosten bei der Hansa	1030	62		
	Versand der Zeitschrift durch die Hansa	453	—		
	Druckkosten und Buchbinderarbeiten	710	90		
	Bekanntmachungen	236	16		
	Kosten für Vorträge	706	90		
	Gerichtskosten und Steuern	15	80		
	Feuerversicherung	43	50		
	2060 Mitgliedsbeiträge zu 7 ℳ an den Hauptausschuß	14 420	—		
	3 „ „ 3 ℳ 50 ₰	10	50		
	Vereinszeichen	55	—		
	Jubiläums-Ehrenzeichen	78	—		
	Schreibhilfe	230	—		
	Vertretung auf der Generalversammlung in Regensburg	150	—		
	Beitrag an den Ausschuß für Dresdner Schülerreisen	300	—		
	„ „ die Ortsgruppe Dresden vom Deutschen Verein für Volkshygiene	100	—		
	„ „ den Verein der Freunde d. Alpinen Museums	100	—		
	Mitgliedsbeitrag a. d. Verein f. d. Deutschtum im Auslde.	30	—		
	„ „ „ Karpathen-Verein	3	41		
	„ „ „ Verein z. Schutze d. Alpenpflanzen	30	—		
	„ „ „ „ „ „ Sächs. Schweiz	30	—		
	„ „ „ Gebirgs-Verein f. d. „ „	50	—		
	Jahresbeitrag an diesen für den Alpenpflanzengarten in Schandau	30	—		
	Jahresbeitrag an den Verschönerungs-Verein Primiero	17	02		
	„ „ „ Verein d. Freunde v. San Martino	20	—		
	„ „ „ Landes-Samariter-Verband	35	—		
	Unterstützungen in den Alpenländern	310	60		
	Verschiedenes	84	02	21 036	58
	Führeraufsicht in Primiero			116	05
	Hütten-Betriebs-Konto. Verwaltgs.-u. Betriebs-Aufwand.				
	Dresdner Hütte	1014	50		
	Zufall-Hütte	1318	70		
	Canali-Hütte	622	97		
	Pravitale-Hütte	849	32		
	Franz Schlüter-Hütte	1368	80	5 174	29
	Handdarlehn-Konto				
	Zurückgezahltes Darlehn			3 000	—
	Handdarlehn-Zinsen-Konto			727	20
	Zufall-Hütte.				
	Umbau der Hütte, 2. Rate			21 345	22
	Pravitale-Hütte.				
	Umbau der Hütte und Wegebau, 2. Rate			1 753	38
	Mobiliar-Konto.				
	1 Schrankaufsatz			34	50
	Bibliothek.				
	Neuanschaffungen			354	15
	Überschuß			328	04
				53 869	41

Soll. **Emil Richter-Vermächtnis.** Haben.

		ℳ	₰	ℳ	₰			ℳ (Nennwert)	₰	ℳ	₰
1913						1913					
Jan. 1.	Bestand am 31. Dezember 1912			9221	15	Dez. 31.	Anschaffungswert der vorhandenen Papiere	6600	—	6599	65
Dez. 31.	Einnahme an Zinsen			301	65		Darlehn an die Sektionskasse			2923	15
				9522	80					9522	80

Soll. **Bäßler-Vermächtnis.** Haben.

		ℳ	₰	ℳ	₰			ℳ (Nennwert)	₰	ℳ	₰
1913						1913					
Jan. 1.	Bestand am 31. Dezember 1912			160	86	Dez. 31.	Anschaffungswert der vorhandenen Papiere	100	—	90	50
Dez. 31.	Einnahme an Zinsen			5	17		Einlage im Sparkassenbuch Nr. 80 596			75	53
				166	03					166	03

Soll. **Ad. Käbitzsch-Vermächtnis.** Haben.

		ℳ	₰	ℳ	₰			ℳ (Nennwert)	₰	ℳ	₰
1913						1913					
Jan. 1.	Bestand am 31. Dezember 1912			3977	05	Dez. 31.	Anschaffungswert der vorhandenen Papiere	3025	-	2950	20
Dez. 31.	Einnahme an Zinsen			146	80		Darlehn an die Sektionskasse			1173	65
				4123	85					4123	85

Soll. **Albin Schultze-Stiftung für Ausstattung eines Zimmers im Vergrößerungsbau der Zufall-Hütte.** Haben.

		ℳ	₰	ℳ	₰			ℳ	₰	ℳ	₰
1913						1913					
Jan. 1.	Bestand am 31. Dezember 1912			630	91	Nov. 13.	Bestimmungsgemäße Verwendung der Stiftung			647	06
Dez. 31.	Einnahme an Zinsen			16	15						
				647	06					647	06

Einnahme. **Vergnügungs-Kasse.** Ausgabe.

		ℳ	₰	ℳ	₰			ℳ	₰	ℳ	₰
1913						1913					
Jan. 1.	Saldo-Vortrag			1448	42	April 12.	Stiftungsfest			1481	99
Jan. 31.	Gewinn am Trachtenfest			3318	74	Nov. 3.	Darlehn an die Hauptkasse			2000	--
						1914 Jan. 7.	Silvesterfeier			361	--
						1913 Dez. 31.	Saldo-Übertrag			924	17
				4767	16					4767	16

Vermögens-Übersicht.

Besitz.

1913			ℳ	₰	ℳ	₰
Dez. 31.	Kassenbestand				328	04
	Hütten.					
	Dresdner Hütte, Anschaffungswert	ℳ 37 238.95				
	bisherige Abschreibung	„ 26 738.95				
		ℳ 10 500.—				
	Abschreibung	„ 200.—	10 300	—		
	Zufall-Hütte, Anschaffungswert	ℳ 10 517.61				
	bisherige Abschreibung	„ 6 017.61				
		ℳ 4 500.—				
	Abschreibung	„ 500.—	4 000	—		
	Canali-Hütte, Anschaffungswert	ℳ 10 500.—	3 150	—		
	Pravitale-Hütte, „	„ 5 600.—				
	bisherige Abschreibung	„ 4 100.—				
		ℳ 1 500.—				
	Baukosten	„ 6 834.98				
		ℳ 8 334.98				
	Abschreibung	„ 1 834.98	6 500	—		
	Franz Schlüter-Hütte, Anschaffungsw.	ℳ 87 187.44				
	bisherige Abschreibung	„ 26 737.44				
		ℳ 60 450.—				
	Abschreibung	„ 3 350.—	57 100	—	81 050	—
	Vergrößerungsbau der Zufall-Hütte. Gezahlte Beträge				36 727	12
	Bibliothek. Buchwert der bisherigen Anschaffungen im Werte von ℳ 10 317.59				2 400	—
	Photographien. Buchwert der bisherigen Anschaffungen im Werte von ℳ 1696.37				300	—
	Mobiliar. Buchwert der bisherigen Anschaffungen im Werte von ℳ 1905.70		480	—		
	Buchwert des Projektionsapparates. Anschaffungswert ℳ 545.—		95	—	575	—
	Emil Richter-Vermächtnis. Bestand am 31. Dezember 1913				9 522	80
	Bäßler-Vermächtnis. Bestand am 31. Dezember 1913				166	03
	Ad. Käbitzsch-Vermächtnis. Bestand am 31. Dezember 1913				4 123	85
					135 192	84

Schulden.

1913		ℳ	₰	ℳ	₰
Dez. 31.	Handdarlehn-Konto. Handdarlehn			20 000	—
	Darlehn der Vergnügungskasse			7 500	—
	Vorübergehende Verwendung der Barbestände der Emil Richter- und Ad. Käbitzsch-Vermächtnisse			4 096	80
	Vermögensbestand am 31. Dezember 1913			103 596	04
				135 192	84

Dresden, den 31. Dezember 1913.

Sektion Dresden des Deutschen und Österreichischen Alpenvereins.

Dr. Gaertner, Vorsitzender. **E. Westmann,** Kassenwart.

Voranschlag für das Jahr 1914.

Einnahmen.

	ℳ	₰	ℳ	₰
Kassenbestand am 31. Dezember 1913			328	04
Allgemeines.				
Beiträge von 2050 Mitgliedern zu 13 ℳ 20 ₰	27 060	—		
Aufnahmegebühren von 75 Mitgliedern zu 15 ℳ	1 125	—		
„ „ 25 „ „ 5 „	125	—		
Vereinszeichen	150	—	28 460	—
Hütten-Betriebs-Konto.				
Einnahme von Hütten- und Schlafgeldern usw.				
Dresdner Hütte	3 150	—		
Zufall-Hütte	1 000	—		
Canali-Hütte	350	—		
Pravitale-Hütte	500	—		
Franz Schlüter-Hütte	2 300	—	7 300	—
Vergnügungskasse			1 000	—
			37 088	04

Ausgaben.

	ℳ	₰	ℳ	₰
Allgemeines.				
Lokalmiete	1 600	—		
Vergütung an Kastellan und Boten	220	—		
Post- und Telephongebühren, Kosten bei der Hansa	1 050	—		
Versand der Zeitschrift durch die Hansa	450	—		
Druckkosten und Buchbinderarbeiten	1 800	—		
Bekanntmachungen	250	—		
Kosten für Vorträge	750	—		
2050 Mitgliederbeiträge zu 7 ℳ an den Hauptausschuß	14 350	—		
Vereinszeichen	100	—		
Schreibhilfe	230	—		
Beitrag an den Ausschuß für Dresdner Schülerreisen	300	—		
„ „ „ „ „ Ferienwanderungen der Ortsgruppe Dresden vom Deutschen Verein für Volkshygiene	100	—		
Beitrag an den Verein der Freunde des Alpinen Museums	100	—		
Unterstützungen	500	—		
Sonstiges	500	—	22 300	—
Führeraufsicht in Primiero			200	—
Hütten-Betriebs-Konto.				
Verwaltungs- und Betriebsaufwand.				
Dresdner Hütte	900	—		
Zufall-Hütte	800	—		
Canali-Hütte	750	—		
Pravitale-Hütte	950	—		
Franz Schlüter-Hütte	1 200	—	4 600	—
Handdarlehn-Zinsen-Konto			800	—
Dresdner Hütte.				
Bauliche Veränderungen	1 400	—		
Wegebau zur Tröglerspitze	800	—	2 200	—
Zufall-Hütte.				
Landerwerb und Wegebau	350	—		
Umbau der Hütte, 3. Rate	4 600	—	4 950	—
Canali-Hütte.				
Bauliche Veränderungen			650	—
Handdarlehn-Konto.				
Rückzahlung			1 000	—
Bibliothek.				
Neuanschaffungen			350	—
Überschuß			38	04
			37 088	04

Mitgliederverzeichnis

nach dem Bestande vom 25. März 1914.

(Wohnort ist, wenn nicht besonders genannt, Dresden.)

Eintritts-jahr	Nr.	
06	1.	Se. Majestät König Friedrich August von Sachsen.
75	2.	Abendroth, R., Apotheker, Pirna.
01	3.	Dr. Ackermann, Paul, Landgerichtsrat, Blasewitz, Hochuferstraße 13.
06	4.	Adam, Ernst Richard, Kaufmann, Zirkusstraße 29, II.
10	5.	Adler, Edm. Heinr., Ingenieur, Dippoldiswaldaerstr. 17, p.
04	6.	Adler, Friedr. Oscar, Kaufmann, Bienertstraße 41, I.
14	7.	Dr. Albani, Johs., Pfarrer, Schmeckwitz b. Räckelwitz, Oberlaus.
83	8.	Albert, Paul C., Fabrikbes., Königsbrückerstraße 49, I.
08	9.	Dr. med. Albert, Walter N., Sidonienstraße 20.
05	10.	van Ameyden van Duym, Konsul, Loschwitz, Dresdnerstraße 26.
03	11.	Ander, Adolf, Verlagsbuchhändler, Bernhardstraße 26.
10	12.	Anders, E. J., Schuldirektor, Sebnitz (Sa.).
14	13.	Anders, Otto, Kaufmann, Borsbergstraße 14, II.
08	14.	Anders, Rudolf, Kaufmann, Pragerstraße 32, I.
92	15.	Andrä, G., Geh. Ökonomierat, Sidonienstraße 19, I.
01	16.	Andrews, Arthur Westlake, Geographer, New Malden, Surrey, England, Adela Avenue.
08	17.	Angermann, Jul. Herm., Priv., Nürnbergerstraße 18 c, I.
07	18.	Angermann, Otto, Lehrer, Antonstraße 23, S.-G. II, 1.
06	19.	Anhalt, Alfred Rich., Fabrikbesitzer, Elisenstr. 74, II.
02	20.	Ansel, Karl, Inhaber eines Touristenausstattungs-Geschäfts, Georgplatz 3.
08	21.	Anton, F. R. K., Rechtsanwalt, Oberloschwitz, Prinzeß-Luisastraße 2, p.
92	22.	Dr. Anton, Ludwig, Hofrat, Direktor, Zittauerstr. 26, I.
10	23.	Apel, Ferdinand, Kaufmann, Tieckstraße 16, II.

Eintritts-jahr	Nr.	
97	24.	Dr. Apetz, Paul, Prof., Gymn.-Oberl., Tieckstr. 19, III.
88	25.	Arndt, Jul. Max, Kaufmann, Landhausstraße 27.
13	26.	Dr. jur. Arnhold, Kurt, Referendar, Gellertstraße 1.
88	27.	Arnhold, G., Geh. Kommerzienrat, Gellertstraße 1, p.
13	28.	Arnold, Paul, Pastor, Großenhain.
09	29.	Arnold, K. O., Zeughauptmann, Dürerstraße 119, p.
13	30.	Arras, Friedr. Johannes, Stadtrat, Holbeinstraße 131, II.
07	31.	Auerswald, Max, Fabrikbes., Bühlau b. Dr., Schillerstr. 10.
05	32.	Dr. med. Aulhorn, Ernst Rud., Liebigstraße 23.
14	33.	Dr. med. Aulhorn, Erich, Pragerstraße 13.
94	34.	Dr. Bach, Reg.-Rat, Johann-Georgenallee 27, p.
91	35.	Dr. med. Bachstein, A. L., San.-Rat, Sidonienstr. 13, III.
09	36.	Back, Gust. Curt, Apoth., Dippoldiswalde, Apotheke.
14	37.	Baer, M. Karl, Architekt, Hellerau b. Dr.
05	38.	Baer, Otto, Fabrikbesitzer, Radebeul, Leipzigerstr. 52.
90	39.	Bähr, Hugo A. Const., Kommissionsrat, Carolastr. 13.
05	40.	Bähr, Karl Herm., Photograph, Antonstraße 2.
97	41.	Balzer, Armin, Landger.-Rat a. D., Justizrat, Wintergartenstraße 7, I.
13	42.	Bandenbacher, Josef, Dipl.-Berging., Johann-Georgen-Allee 28, I.
07	43.	Barber, J., Kaufmann, Nürnbergerstraße 32.
12	44.	Dr. Barkhausen, Heinr., Professor, Bernhardstr. 29, I.
08	45.	Barnewitz, J. H. Otto, Dipl.-Ingenieur, Fabrikbesitzer, Zelleschestraße 22, p.
13	46.	Dr. med. Bartels, August, Niedersedlitz, Rathaus.
96	47.	Dr. med. Barth, Frdr. A. Alex., Sanitätsrat, Blasewitz b. Dr., Johannstraße 8.
01	48.	Dr. Barth, Kurt Emil, Chemiker, Charlottenburg, Am Lützow 6, IV.
03	49.	Dr. med. Barth, Theodor, Johann-Georgenallee 1.
12	50.	Dr. Barth, Walter Victor, Am Elbberg 3.
92	51.	Barthel, Alfred, Kaufmann, Reichsstraße 36.
09	52.	Barthel, Ernst, Lehrer, Melanchthonstraße 10, III.
10	53.	Barthel, Georg, Kaufmann, Institutsgasse 1, II.
95	54.	Barthel, Hugo, Hoflieferant, Franklinstraße 34.
03	55.	Barthel, Karl, Kaufmann, Bambergerstraße 19, I.
03	56.	Barthel, Richard, Maler, Uhlandstraße 14.
01	57.	Barthold, Otto, Rechtsanwalt, Kurfürstenstraße 22.
06	58.	Dr. jur. Bartsch, Walter, Assessor, Wittenbergerstr. 1.
03	59.	Bassenge, Franz H., Bankprokurist, Elisenstraße 6.
98	60.	Bassenge, Paul, kgl. Baurat, Franklinstraße 36.
83	61.	Dr. med. Battmann, O. Th., Geh. Hofrat, Chemnitzerstraße 3.
87	62.	Battmann, Rich., Apotheker, Hamburgerstraße 83.

Eintritts-jahr	Nr.	
04	63.	Dr. jur. Bauer, Georg, Finanzrat, Reichenbachstr. 59. II.
13	64.	Dr. med. Bauer, P. Curt, Pragerstraße 11, II.
08	65.	Bauer, R. J. M., Röhrhofsg. 11 (Heinrich & Schlesier).
08	66.	Dr. jur. Baum, R. A., Rechtsanwalt, Westendstraße 21.
14	67.	Dr. Baum, Obermedizinalrat, Schubertstraße 1.
03	68.	Dr. med. Baumann, J., Coswig (Sa.), Sachsenstraße 9.
92	69.	Baumann, Rich., Fin.- u. Oberbaurat, Kohlschütterstr. 4.
04	70.	Baumann, Hugo, Kanzleirat, Anton-Graffstraße 17. p.
06	71.	Baumann, Oscar, Kaufmann, Reißigerstraße 24, III.
00	72.	Dr. Baumann, Rich., Finanzrat, Blasew., Naumannstr. 7.
94	73.	Dr. Baumeyer, Franz, Rechtsanwalt, Bergstraße 23.
81	74.	Prof. Dr. Baumgarten, Gustav, Konrektor, Studienrat, Blasewitz, Alemannenallee 10.
91	75.	Bausch, Richard, Kfm., Loschwitz, Wunderlichstr. 3.
08	76.	Bayer, Emil, Kaufmann, Venedig (S. Antonio).
06	77.	Beck, Oskar, Lehrer, Josefstraße 1, II.
09	78.	Dr. ph. Becher, K. E., Chemiker, Pulsnitz (Sa.). Bischofswerdaerstraße.
13	79.	Becher, Rud., Rentner, Blasewitz, Emserallee 16.
94	80.	Dr. Becker, E. Arth., Amtsger.-Präs., Querallee 4. I.
08	81.	Becker, H. F., Kaufmann, Oscarstraße 4.
07	82.	Beckmann, T. C. Guido, Kaufmann, Mathildenstr. 4. II.
08	83.	Beeg, Rich., Fabrikbesitzer, Falkenstraße 26.
06	84.	Behr, Alfred, Kaufmann, Nürnbergerstraße 1, p.
08	85.	Behr, Rud., Kaufmann, Gerokstraße 39, III.
06	86.	Behrend, Carl Gust. Max, Kaufm., Müller-Bersetstr. 5. II.
09	87.	Behrens, Curt Herm. Carl, Fabrikbes., Bannewitz b. Dr.
12	88.	Bellmann, K. O., Architekt, Neubertstraße 17.
10	89.	Benndorf, Fr. Fr., Rechtsanwalt, Comeniusstraße 35.
05	90.	Dr. med. Bennewitz, Ernst, Wettinerstraße 53, I.
97	91.	Berbig, Richard, Kaufmann, Gustav-Adolfstraße 13.
06	92.	Berge, Albert Rob. Herm., Lehrer, Holbeinstr. 149. I.
07	93.	Dr. med. Berger, Carl, Pragerstraße 44.
07	94.	Berger, Georg Arth., Rentier, Blasewitz b. Dr., Frankenallee 8.
04	95.	Dr. med. Berger, Otto, Arzt, Tittmannstraße 25.
95	96.	Bergmann, Alfred, Fabrikbesitzer, Radebeul, P. Oberlößnitz, Marienstraße 5.
95	97.	Bergmann, Bruno, Fabrikbesitzer, Radebeul, P. Oberlößnitz, Leipzigerstraße 93.
10	98.	Bergmann, R. A. Walter, Kfm., Radebeul, Marienstr. 5.
13	99.	Dr. jur. Berlet, Erich, Rechtsanwalt, Marschallstr. 39. I.
02	100.	Berndt, Ewald, Kaufmann, Eisenacherstraße 4.
10	101.	Berndt, Max, Lehrer, Hänichen b. Leipzig.

Eintritts-jahr	Nr.	
12	102.	Berndt, Walter, Ingenieur, Eisenstuckstraße 17, I.
97	103.	Bernhardt, E., Kaiserl. Rechnungsrat, Königsbrück (Sa.), Markt 5.
09	104.	Bernhardt, Fritz, Reichsbankassistent, Bankstraße 5.
04	105.	Bernhardt, Horst, Fabrikbesitzer, Gerokstraße 53, III.
07	106.	Bernhardt, Rich., Ing. u. Fabrikbes., Löbauerstraße 5.
09	107.	Berteaux, H. Ch. W., Prokurist, Moreaustraße 19, I.
04	108.	Berthel, Guido, Kaufmann, Reichsstraße 9, III.
11	109.	Berthold, Ernst Herm., Oberlehrer, Schulgutstr. 5, III.
08	110.	Berthold, F. O., Bergwerksbesitzer, Fürstenstr. 25, I.
97	111.	Bertling, Richard, Buchhändler, Fürstenplatz 2.
12	112.	Bertram, E. M. H., Gartenbauing., Kügelgenstr. 24, II.
06	113.	Dr. med. Bertram, Rob., Zinzendorfstraße 48, I.
97	114.	Dr. Beschorner, Hans, Archivrat, Canalettostraße 14, I.
03	115.	Dr. Besell, E., Landgerichtsrat, Bernhardstraße 106.
94	116.	Bessell, M., Chemiker, Hospitalstraße 3, II.
07	117.	Dr. med. Best, Friedrich Karl, Prof., Pragerstr. 17, II.
06	118.	Dr. med. Bettac, Gust., prakt. Arzt, Güterbahnhofstr. 20.
08	119.	Bettenhausen, Jaques, Buchhdlr., König-Albertstr. 24.
05	120.	Dr. Beutel, Georg, Archivar, Ludwig-Richterstraße 7.
92	121.	Dr. Beutler, G. Otto, Ober-Bürgermeister, Geh. Rat, Reichenbachstraße 77.
05	122.	Beyer, Alfred, Kommissionsrat, Königstraße 10, I.
02	123.	Dr. med. Beyer, Joh., Grunaerstraße 43, I.
08	124.	Beyer, L. F. Rich., Kaufmann, Hohestraße 18, I.
13	125.	Beyer, Max Moritz, Architekt, Niederwaldstraße 3, pt.
06	126.	Dr. Beyer, Otto, Prof., Seminardir., Schulrat, Kantstr.
93	127.	Beyer, Rudolf, Kaufmann, Feldgasse 3, II.
06	128.	Biederbeck, Max, Kaufmann, Teplitz-Turn.
13	129.	Biedermann, Richard, Lehrer, Tauscherstraße 38, II.
03	130.	Bienert, Erwin, Mühlenbesitzer, Dr.-Plauen, Würzburgerstraße 46.
13	131.	Bierling, C. H. G. Immo, Bankbeamter, Gutzkowstr. 24, I.
08	132.	Bierling, C. Th. Rudolf, Lederfabrik, Münchnerstr. 34.
07	133.	Bierling, Hugo, Kunst- und Glockengießer, Stephanienstraße 14, III.
01	134.	Bierling, Kurt, Lederfabrikant, Hohestraße 39.
07	135.	Bierling, Louis, Lederfabrikant, Fischhofplatz 8, I.
05	136.	Bierling, Max, Fabrikbesitzer, Wienerstraße 73.
92	137.	Bierling, Oskar, Lederfabrikant, Kaitzerstraße 8.
08	138.	Bischoff, Johs., Kaufmann, Königsbrückerstr. 70, III.
94	139.	Bleyl, Gottl., Verlagsbuchhändler, Tiergartenstraße 6.
92	140.	Blischke, Paul, Kaufmann, Lockwitz b. Dr.
99	141.	Blochwitz, Franz Jul. F. Max, Kaufmann, Zöllnerstr. 19.

Eintritts-jahr	Nr.	
12	142.	Bloedner, C. O., Arzt, Obergorbitz b. Dr., Wilsdrufferstr.
02	143.	Bock, Heinrich, Hofmusikalienhdlr., Münchnerstr. 36, I.
11	144.	Dr. med. Bode, Hans, Borsbergstraße 1.
11	145.	Boden, Woldemar, Lehrer, Gottfried-Kellerstraße 20, I.
14	146.	Boess, Mart. F. O., Chemiker, Carolastraße 10 b, Frau Pfarrer Boess.
04	147.	Böhle, Wilh., Kaufmann, Ludwig-Richterstraße 35.
97	148.	Böhling, Leopold, Photograph, Borsbergstraße 35, I.
01	149.	Böhm, Rudolf, Gartenarchitekt, Dresden-Gostritz.
08	150.	Böhme, Alfred Herm., Buchdruckereibesitzer, Sebnitz (Firma C. E. Böhme).
14	151.	Böhme, Joh., Kaufmann, Königsbrückerstraße 72.
95	152.	Böhme, Karl, Mitinhaber d. Fa.: Böhme & Hennen, Kronleuchter- u. Bronzewarenfabrik, Görlitzerstr. 16.
03	153.	Boehme, E. Rob., Fabrikbesitzer, Blasewitz b. Dr., Emserallee 20.
13	154.	Dr. jur. Boerner, Karl Hans Herm. Friedr., Referendar, Marschnerstraße 29.
07	155.	Böhme, Otto Reinh., Kaufmann, Struvestraße 8, III.
12	156.	Dr. med. Böhmel, Th., Uhlandstraße 7.
09	157.	Dr. med. Böhmig, Ernst, Sanitätsrat, Hohestraße 41.
91	158.	Böhmig, Gust., Prokurist, Stephanienstraße 18, III.
98	159.	Dr. Boerner, Rechtsanwalt, Pirna.
97	160.	Boerner, K. Gottl., Eisenb.-Direktor, Hohestraße 5.
13	161.	Borchardt, Otto, Kaufmann, Heubnerstraße 17.
09	162.	Börner, B. Adolf, Lehrer, Berlinerstraße 10, II.
14	163.	Börner, Johs., Beamter, Louisenstraße 80.
09	164.	Börnert, F. Emil, Fabrik., Haydnstraße 16.
01	165.	Böttcher, Privatus, Hosterwitz, Hoheleite 24 c.
06	166.	Böttner, Frdr. Arno, Ober-Finanzrat, Ant.-Graffstr. 14, I.
13	167.	Bohne, Oskar, Fabrikbes., Rankestraße 43.
02	168.	Bohr, Oskar, Kaufmann, Waisenhausstraße 15.
10	169.	Boie, Arnold, Ingenieur, Wettinerplatz 7, I.
06	170.	Bolze, B. L. Walth., Major, Leipzig-G., Böttcherstr. 11a, I.
85	171.	Dr. Bondi, Felix, Rechtsanw., Justizr., Comeniusstr. 33.
02	172.	Dr. Bondi, Julius, Rechtsanw., Justizr., Gellertstr. 3.
03	173.	Bongers, Joh. Wilh., Kfm., Kgl. Hofl., Strehlenerstr. 37, II.
09	174.	Borsdorf, Reinhold, Geschäftsführer, Loschwitz b. Dr., Grundstraße 78.
13	175.	Dr. med. Boye, Coswig i. Sa.
10	176.	Braess, Emil Herm., Kaufmann, Hüblerstraße 1, II.
84	177.	Bräuer, C. Bruno D., Rechtsanw., Ober-Justizrat, Comeniusstraße 40.
96	178.	Brandt, Otto, Rentner, Kaitzerstraße 37, p.
04	179.	Dr. med. Braun, Fritz, Arzt, Gerokstraße 64, II.

Eintritts-jahr	Nr.	
10	180.	Braune, Theodor Arth., Kaufm., Kesselsdorferstr. 2.
11	181.	Breitenborn, Emil, Oberpostprakt., Oberpostdirektion.
14	182.	Brendel, Paul, Rittergutsbes., Kaitz b. Dr.
03	183.	Brenner, Victor, priv. Direktor, Marschnerstr. 33, I.
99	184.	Brettschneider, Georg, A. d. Falkenbrücke 2, II.
13	185.	Dr. phil. Brockmann, Chemiker, Eisenacherstraße 13.
99	186.	Bruce, Gge. L. M. Loughton, England, Woodberry Knoll.
05	187.	Bruchmann, Curt, Leipzigerstraße 28, I.
06	188.	Brückner, Arno, Apotheker, Deuben b. Dresden.
13	189.	Brückner, E. Oskar, Direktor, Bautznerstraße 37, I.
06	190.	Dr. med. Brückner, Jul. Max, Sanitätsrat, Lüttichaustraße 34, p.
03	191.	Brückner, P., Rechtsanwalt, Webergasse 2, III.
02	192.	Dr. med. Buch, Georg Gust. Aug., Hofrat und Oberarzt, Christianstraße 5.
13	193.	Buch, Ludwig, Ing., Niedersedlitz, Gartenstraße 6.
03	194.	Dr. med. Buchmann, Alfr., Dr.-Trachau, Leipzigerstr. 230.
90	195.	Buchmayer, Rich., Professor, Pianist, Werderstraße 23.
12	196.	Dr. Buerschaper, Hans, Assessor, Leipzig, Steinstr. 3, II.
10	197.	Burde, Gustav, Hauptmann, Radebergerstraße 26, I.
12	198.	Bürgel, Rudolf, Sägewerksbes., Sebnitz (Sa.), Weberstr.
14	199.	Bürger, Oswald Anton, Fabrikant, Wettinerstraße 21.
09	200.	Dr. med. Bürger, Otto, Lindenaustraße 5.
88	201.	Büttner, Gust. Paul, Fabrikdirektor, Schweizerstraße 23.
05	202.	Büttner, Emil Osc., Vermess.-Ing., Fürstenstraße 85.
95	203.	Busch, Alexander, Fabrikbesitzer, Wartburgstraße 3.
97	204.	Busch, Julius, Oberlehrer, Carlowitzstraße 34.
08	205.	Dr. med. Buschbeck, A., Christianstraße 1, p.
07	206.	Buschbeck, Herm. Walter, Fabrikbes., Tharandterstr. 43.
06	207.	Dr. med. Busche, Rob., Schäferstraße 1, I.
11	208.	Butter, K. F. A., Realschullehrer, Kamenz (Sa.), Stiftsgäßchen.
09	209.	Butze, F. Theodor, Fabrikdirektor, Radeberg, Güterbahnhofstraße 1.
86	210.	Calberla, Heinrich, Privatus, A. d. Bürgerwiese 8, III.
07	211.	Canzler, Conrad, Kgl. Fin.- u. Baurat, Werderstr. 43, III.
14	212.	Dr. jur. Chrambach, Walter, Referendar, Liebigstraße 7.
05	213.	Clar, Anton, Holzhändler, Herrnskretschen a. E.
07	214.	Dr. Clauß, Karl Georg, Landgerichtspräs., Zwickau (Sa.), Schulgrabenweg 13.
05	215.	Clemens, Rudolph, Vers.-Direktor, Loschwitz, Pillnitzerstraße 81, Villa „Bergfrieden“.
02	216.	Coerner, Kurt, Amtsgerichtsrat, Lindenaustraße 4.
04	217.	Colditz, Paul, Architekt, Walderseeplatz 3, I.
99	218.	Collins, W., Privatus, Sedanstraße 25, II.

Eintrittsjahr	Nr.	
08	219.	Columbus, Antonio, Priv., Uhlandstraße 36.
06	220.	Compter, Franz, Kgl. Kammermusikus, Holbeinstr. 68, I.
94	221.	Conradi, C. H. Bernh., Hofl., Niederlößnitz, Schuchstr. 2.
05	222.	Creutznach, Alfred, Fabrikbesitzer, Theresienstraße 7.
82	223.	Dr. Crusius, Georg C. Herm., Rentner, Lindengasse 24.
06	224.	Dähne, Gustav Adolf, Privatgelehrter, Blasewitz, Friedrich-Auguststraße 23.
03	225.	Dähne, Otto, Kaufmann, Galeriestraße 12, II.
95	226.	Dammmüller, O., Kfm., Dr.-Zschertnitz, Paradiesstr. 20.
12	227.	Dankelmann, Alvin, Kfm., Niedersedlitz, Lockwitzerstr.
09	228.	Dr. ph. Danneberg, Rud., Realgymnas.-Oberlehrer, Marschallstraße 20, III.
00	229.	Dr. med. Dannenberg, San.-Rat, Oskar, Moritzstr. 13.
03	230.	Deckert, Reinhold, Hoflieferant, Voßstraße 2.
05	231.	Deibel, Gottfried, Dentist, Bankstraße 17, II.
02	232.	Deil, Otto, Fabrikbesitzer, Kronenstraße 22, p.
09	233.	Deutschbein, J. W. Otto, Milit.-Indent.-Assessor, Oberloschwitz-Weißer Hirsch, Ferdinandstraße 11.
05	234.	Dr. med. Dienemann, F. P. R., Blochmannstraße 18, I.
06	235.	Dietel, Rudolf, Apotheker, Augustusburg (Erzgeb.).
08	236.	Dr. phil. Dieterich, Karl, Dir., Privatdoz., Helfenb. b. Dr.
11	237.	Dietze, Ernst Curt, stud. med., Jena, Teutonenhaus.
13	238.	Dietze, Hans, verpfl. Geometer, Radeberg (Sa.), Ecke Haupt- und Mittelstraße.
10	239.	Dietze, Walter, Bankbevollmächtigter, Zirkusstr. 32, I.
07	240.	Dietzsch, Ferd. Bruno, Buchdruckereibes., Dürerplatz 4.
81	241.	Diller, Rich., Kaufmann, Hauptstraße 6, II.
99	242.	Dr. Dillner, Ferdinand, Radeberg.
04	243.	Dittrich, Carl, Kaufmann, Tiergartenstraße 72.
05	244.	Dittrich, Willy, Tierarzt, Feldgasse 11, p.
01	245.	Döderlein, Wilhelm, Kommerzienrat, Jägerstraße 8, I.
07	246.	Döhler, Rich., Pastor, Wölfnitzstraße 20, I.
04	247.	Dr. med. Dörffel, Hugo, Sanitätsrat, Loschw., Körnerpl. 7.
93	248	Dörffel, F. Cl. Gottfr., Privatus, Mozartstraße 6.
11	249.	Donner, C. J. E., Kaufmann, Kaitzerstraße 12, I.
02	250.	v. Dosky, O., Kaufmann, Ludwig-Richterstraße 11, I.
08	251.	Dr. phil. Dowerg, Rud., Assessor, Krenkelstraße 7.
92	252.	Dreßler, Emil Alwin, Kaufmann, Jakobistraße 13, I.
12	253.	Dreßler, E. K., Stadtrat, Leipzigerstraße 107.
06	254.	Dreßler, Gustav, Kaufmann, Glacisstraße 24, II.
01	255.	Dreßler, Johannes Bernh., Pragerstr. 12, III.
01	256.	Dreßler, Bernh. Max, Kaufmann, Schweizerstraße 20.
11	257.	Dreßler, Friedrich A. E., Kfm., Loschw., Schweizerstr. 31.
06	258.	Dreßler, Heinr. Wilh., Seminaroberlehrer, Professor, Bayreutherstraße 21, II.

Eintrittsjahr	Nr.	
89	259.	Droese, Th., Pastor, Nürnbergerstraße 10, I.
14	260.	Dudek, Max, Hüttenbes., Blasewitz, Johannstraße 35.
09	261.	Dr. med. Dufeldt. E. R., Herbertstraße 11.
03	262.	Dümler, Henri Karl, Kaufmann, Jägerstraße 24.
05	263.	Dr. med. Dunger, Reinhold, Moritzstraße 21, II.
93	264.	Dr. med. Dunkel, P. Reinh., San.-Rat, Margarethenstr. 1.
13	265.	Dutschke, Ernst Max, akad. Architekt und Baumeister, Dohnaerstraße 1, I.
08	266.	Dr. med. Ebeling, Carl, Leipzig-Go., Gohliserstraße 29, II.
14	267.	Eberspächer, F. W., Prokurist, Freibergerstraße 4, II.
04	268.	Eberstein, Curt, Kaufmann, Hohestraße 33.
10	269.	Ebert, Georg, Student, Bismarckstr. 18, Laboratorium.
12	270.	Ebert, Louis, Rentier, Schnorrstraße 75, I.
93	271.	Eckardt, Fritz, Oberlehrer, Bernhardstraße 68.
05	272.	Dr. Eckert, Rich., Chemiker, Radebeul-Oberlößnitz, Kaiser-Wilhelmstraße 10, I.
04	273.	Eger, Bruno, Lehrer, Dr.-Altgruna, Beilstraße 19.
03	274.	Eger, E. P., Baumstr. u. Arch., Dr.-Altgruna, Beilstr. 19.
05	275.	Eger, Richard, Kommerzienrat, Mühlenbesitzer, Deuben b. Dresden.
14	276.	Dr. ing. Ehlert, Herm., Chemiker, Königsbrückerstr. 74.
05	277.	Ehnert, Max, Vermess.-Ingenieur, Teutoburgstr. 8, II.
05	278.	Ehrentraut, Curt Theodor, Gymn.-Oberl., Löscherstr. 28.
85	279.	Ehrhardt, F. A. Max, R.-A., Blasew. b. Dr., Prohliserstr. 10.
12	280.	Dr. med. Ehrlich, M. G., Pragerstraße 26.
12	281.	Dr. med. Ehrlich, Bruno, Hauptstraße 30.
12	282.	Ehrlich, Martin, Photograph, Königsbrückerstr. 97, I.
06	283.	Eibenstein, F. A. Karl, Fabrikbesitzer, Bischofswerda, Dresdnerstraße 41.
07	284.	Eibenstein, Max, Hofbuchbinder, Reichsstraße 2.
07	285.	Dr. jur. Eibes, Bernh., R.-A., Justizrat, Winckelmannstraße 39, I.
09	286.	Eichenberg, C. W., Apoth., Heidelberg, akad. Krankenh.
11	287.	Einenkel, A. O. W., Uhlandstraße 34, II.
12	288.	Dr. Einenckel, Herbert, Rechtsanwalt, Münchnerstr. 26, II.
07	289.	Einenckel, Georg, Kaufmann, Bankstraße 6, p.
01	290.	Einhorn, Paul, Fabrikbesitzer, Loschwitz b. Dr. (P.-A. Dr. 8), Wilhelminenstraße 12.
10	291.	Dr. med. von Einsiedel, Hugo Gotthard, Arzt, Reichenbachstraße 1, II.
77	292.	Eisenreich, Rob., Kaufmann, Marschallstraße 25.
09	293.	Eisold, H. Erwin, Kaufmann, König-Albertstraße 18.
08	294.	Elmendorff, C., Kaufmann, Mosczinskystraße 15, I.
04	295.	Elsner, Hans, Fabrikdirektor, Niederwaldstr. 29, II.
10	296.	Emmermacher, Reinh., Direktor, Striesenerstr. 9, II.

Eintritts-jahr	Nr.	
05	297.	Emmrich, Paul, Hofschneider, Viktoriastraße 10.
05	298.	Endler, Max Emil, Rechtsanw., Sebnitz, Markt 6.
06	299.	Engel, Woldemar Adolph, Kaufm., Marschnerstr. 6, II.
12	300.	Engel, Wolfgang, Kaufmann, Marschnerstraße 6, II.
07	301.	Engelhardt, Gottfr., Fabrikbes., Bleicherode a. Harz.
05	302.	Engelmann, Johannes, Fabrikbes., Kaitzerstr. 97, I.
14	303.	Engert, H. J. G., Trompeterstr. 17, II.
03	304.	Enterlein, Erich, Fabrikbesitzer, Niedersedlitz.
03	305.	Enterlein, Oswald, Fabrikbesitzer, Niedersedlitz.
02	306.	Dr. med. Enzmann, Georg, Marschallstraße 4, II.
03	307.	Eppendorff, Holm, Major, Bautznerstraße 23.
02	308.	Dr. Eras, K. Gottfr., Ob.-Stabsarzt, Wurzen.
88	309.	Dr. Eras, Ober-Medizinalrat, Pirna.
13	310.	Erckens, Franz Carl, Versicherungsdir., Anton-Graffstr. 31.
09	311.	Dr. jur. von Erdmannsdorff, Otto, Tsingtau, Ostasien, Kaiserl. Gericht.
99	312.	Ermisch, Reinhold, Privatus, Reißigerstraße 52, I.
08	313.	Ernemann, Alex., Ingenieur, Mosenstraße 6, II.
06	314.	Ernemann, Heinr., Fabrikdirektor, Kommerzienrat, Haydnstraße 27, I.
09	315.	Ernst, F. Louis, Kommerzienrat, Josefstraße 3.
97	316.	Dr. Esche, A., Professor, Comeniusstraße 22.
05	317.	Everth, Bruno Herm., Kaufmann, Kommerzienrat, Pirnaischestraße 77, I.
12	318.	Eyl, Major, Wilhelminenstraße 14, I.
01	319.	Eysold, Arthur, Kaufmann, Moritzstraße 20.
07	320.	Fabian, Landrichter, Blasewitz, Alemannenallee 9.
08	321.	Fahlbusch, G., Kaufmann, Wormserstraße 3.
91	322.	Fahrig, E. Herm., Kaufmann, Reichenbachstr. 61, III.
07	323.	Fankhaenel, W. G., Kfm., Niederlößn. b. Dr., Bornstr. 16.
91	324.	Dr. Faul, Karl, Direktor, Comeniusstraße 63.
90	325.	Dr. med. Faust, W., Sanitätsrat, Pirnaischestr. 59.
12	326.	Federhaff, G., Kaufmann, Schnorrstraße 88, I.
13	327.	Dr. phil. Feder, Theod., Apotheker, Elisenstraße 10, II.
04	328.	Dr. Feigenspan, Rud., Landger.-Rat, Schnorrstr. 73, I.
11	329.	Feind, Ernst, Direktor, Bautznerstraße 2.
04	330.	Feine, Georg Hans, wirkl. Geh. Kriegsrat, Blasewitz, Schubertstraße 44.
93	331.	Feiner, Ant. Ludw., Fabrikbesitzer, Liebigstraße 18, I.
09	332.	Feist, E. R., priv. Kfm., Radebeul, Kronprinzstr. 1.
99	333.	Feldhaus, Rudolf, Kaufmann, Hübnerstraße 2.
05	334.	Feller, Alex. Wolfg., Priv., Eisenstuckstraße 24.
05	335.	Feller, Bruno Herm., Ober-Postass., Eisenstuckstr. 6, II.
03	336.	Dr. med. Fernbacher, Zauckerode.
02	337.	Fichtner, A., Baumstr., Dr.-Plauen, Bernhardstr. 77.

Eintritts-jahr	Nr.	
10	338.	Fichtner, Bruno, Eisenbahnsekr., Ludw.-Richterstr. 7.
12	339.	Fichtner, Fritz, Lehrer, Holbeinstraße 72, I.
10	340.	Fichtner, F. W., Baumeister, Würzburgerstraße 41.
08	341.	Fichtner, Oskar, Lehrer, Dornblüthstr. 28.
96	342.	Dr. phil. Fiebiger, Otto, Kustos a. d. Kgl. Bibliothek, Antonstraße 19, II.
08	343.	Fiechtl, Jos., Schloßstraße 23.
14	344.	Fiedler, Alfr. Ferd., Privatmann, Holbeinstraße 125, II.
84	345.	Dr. Fiedler, C. A., Rechtsanw., Justizr., Kaitzerstr. 6.
11	346.	Fiedler, Wilh., Kaufmann, Bayreutherstraße 33, I.
10	347.	Firle, F. Werner, Wilhelminenstraße 4.
04	348.	Fischer, Hans, wissenschaftl. Hilfsarb., Blasewitzer-Straße 8, III.
12	349.	Fischer, C. H. Th., Kaufmann, Löbtauerstraße 44, I.
01	350.	Fischer-Gurig, Ad., Kunstmaler, Strehlenerstraße 71.
05	351.	Fischer, Gottlieb Rud., Kfm., Dinglingerstraße 6, II.
01	352.	Dr. Fischer, H., Fabrikdir. a. D., Eisenstuckstr. 8, II.
03	353.	Fischer, Curt, Direktor, Gerichtsstraße 26.
10	354.	Fischer, Johs., Rentner, Niederwartha b. Dr., Friedrich-Auguststraße 10 h.
08	355.	Fischer, Louis, Kantor, Pohlandstraße 27, I.
09	356.	Fischer, W. Konrad, Lehrer, Gohliserstraße 17, I.
08	357.	Fischer, Max, Fabrikbes., Laubegast b. Dr., Niederpoyritzerstraße 1.
01	358.	Dr. jur. Fischer, Walther, Rechtsanwalt, Loschwitz b. Dr., Victoriastraße 9 b.
90	359.	Dr. med. Flachs, Richard, Sidonienstraße 6, II.
84	360.	Flachs, Rich. J., Rechtsanwalt, Justizrat, Oberlößnitz b. Dr., Schulstraße 45.
08	361.	Flatter, J. A., Rechtsanwalt, Reißigerstraße 10, p.
84	362.	Flemming, Max, Konrektor, Prof., Studienrat, Nürnbergerstraße 30, II.
82	363.	Flößner, Oswin, Konsul, Kommerzienrat, Wallg. 4.
01	364.	Flößner, Hugo, Prokurist, Antonstraße 3, II.
10	365.	Förster, Carl Jul., Architekt und Baumeister, Hofrat, Müller-Bersetstraße 24.
01	366.	Dr. Förster, Karl, Landrichter, Zwickau (Sa.), Gellertstraße 15, II.
03	367.	Förster, Curt, Apoth., Schäferstraße 1, II.
02	368.	Dr. med. Forstmann, Richard, Amalienstraße 23.
97	369.	Fortmann, Landg.-Rat, Oldenburg, Grhzt., Roonstr. 2.
13	370.	Francke, Rich., Dipl. Ing., Fabrikbes., Wielandstr. 4.
93	371.	Franke, Ber hard, Privatus, Lüttichaustraße 30.
06	372.	Franke, Georg, Kaufmann, Reißigerstraße 23.
12	373.	Dr. med. Franke, Hans, Marschallstraße 33.

Eintrittsjahr	Nr.	
11	374.	Franke, Hugo, Kaufmann, Schnorrstraße 73.
08	375.	Franz, W. L., Apoth., Bismarckplatz 10, I.
04	376.	Frauendorf, Rich., Buchhändler, Wilsdrufferstraße 21.
86	377.	Dr. Freiesleben, Otto F., Geh. Rat, Wasserstraße 1.
07	378.	Freisleben, R. E. R., Blattgoldfabr., Striesenerstr. 45.
03	379.	Frenzel, Emil, Realschullehrer, Ermelstraße 5, I.
03	380.	Frenzel, Herm., Hoftheatersekretär, Schössergasse 16.
11	381.	Dr. phil. Freytag, Willy, Realschul-Oberlehrer, Eisenstuckstraße 26, II.
09	382.	Fricke, Alfr., Drahtspinnereibes., Langburkersdorf.
03	383.	Friedemann, Kurt, Prokurist, Würzburgerstraße 47, p.
89	384.	Friedenthal, E., Justizrat, Breslau V, Neue Schweidnitzerstraße 4.
07	385.	Friedrich, Carl, Kaufmann, Nürnbergerstraße 30 b, I.
08	386.	von Friesen, Frhr., Oberleutnant, Tieckstraße 23.
11	387.	Frieser, Ernst Otto, Hotelier, König-Johannstr. 12, III.
07	388.	Frießner, Ed., Kgl. Ob.-Baurat, Comeniusstraße 67, II.
08	389.	Frischen, A. L. R. P., Maurermeister, Gröditz (Amtshauptmannschaft Großenhain).
06	390	Fritzsche, Herm. Rob., Kaufmann, Klotzsche b. Dr., Königsbrückerstraße 34.
06	391.	Fritzsche, Horst Hellm. Rob., Bankier, Galeriestraße 14.
96	392.	Fritzsche, Osw. Woldemar, Rechnungsinspektor, Dorotheenstraße 18, I.
11	393.	Fritzsche, Paul, Kaufmann, Raumkunst, Viktoriastraße.
14	394.	Fritzsche, Rich. A. J., Schlossermeister, Johannesstraße 16, II.
98	395.	Dr. Fritzsche, Richard, Prof., Seminar-Oberlehrer, Dr.-Plauen, Bienertstraße 53, I.
06	396.	Fröhlich, Arthur, Kaufmann, Seidnitzerplatz 2, II.
01	397.	Dr. Fröhlich, Jos., Ober-Stabsarzt z. D., Loschwitz, Heideparkstraße 6. P.-A. Dresden 8.
03	398.	Dr. med. Fröhmer, Rich., Niederlößnitz, Langestr. 19.
04	399.	Froning, Ludwig, Brauereidir., Waldschlößchenbrauerei.
05	400.	Dr. jur. Fruth, Bruno Felix, Reichenbachstraße 73.
02	401.	Fuchs, Franz Reinh., Realschuloberl., Ant.-Graffstr. 11.
08	402.	Füge, G. Walter, Bankbeamter, Blasewitz, Friedrich-Auguststraße 10.
03	403.	Fülle, Rich., Architekt, Johann-Georgenallee 8.
10	404.	Fülleborn, K. H. Paul, Postsekretär, Klein-Zschachwitz b. Dresden, Albertstraße 10, I.
00	405.	Funke, Kurt, Bayreutherstraße 5, II.
04	406.	Funke, Arno, Kaufmann, Würzburgerstraße 69.
08	407.	Funke, Ludw., Kaufmann, Bayreutherstraße 3.
12	408.	Funke, Walther, Dipl.-Ing., Fabrikbes., Walderseepl. 1.

Eintrittsjahr	Nr.	
98	409.	v. d. Gabelentz-Linsingen, Gg., Rittmstr., Lukasstr. 6, p.
02	410.	Gabriel, Ernst, Kaufmann, Gr. Zwingerstraße 5.
03	411.	Gäbler, Otto, Kaufmann, Königstraße 11.
01	412.	Gaertner, Erwin, Direktor, Sachsenallee 8, II.
90	413.	Dr. Gaertner, Robert, Amtsgerichtsrat, Schumannstr. 12.
10	414.	Galle, Franz, Stephanienstraße 47, III.
97	415.	Gandil, A., Stadtrat, Anton-Graffstraße 30, I.
03	416.	Gappel, H., Baumeister, Königstein.
03	417.	Ganßauge, Otto, Kaufmann, Strehlenerstraße 19.
10	418.	Garlipp, Rudolf, städt. Landmesser, Könneritzstr. 11.
14	419.	Gärtner, Carl Georg F., Kaufmann, Radebeul, Albertstr. 18.
02	420.	Gatzsch, Rudolf, Hoflieferant, Semperstraße 6.
08	421.	Gatzweiler, Ed., Direktor, Ingenieur, Fürstenstraße 79.
10	422.	Gaumitz, Alfred, Kaufmann, Beethovenstraße 9.
14	423.	Dr. med. Gaupp, Otto, Oberarzt, Stadtkrankenhaus, Friedrichstraße 41.
06	424.	Dr. phil. Gebhardt, Herm., Lic. theol., Seminar-Oberlehrer, Karcherallee 35, p.
98	425.	Gebhardt, Paul, Bankvorst., Glauchau, Amtsgerichtsstr. 2.
01	426.	Gebler, Bernh., Prokurist, Bayreutherstraße 3, II.
98	427.	Gebler, Kurt, Rentier, Marschnerstraße 30.
01	428.	Gebler, Walter, Fabrikbesitzer, Pirna.
08	429.	Geck, Julius, Kaufmann, Eisenstuckstraße 21.
77	430.	Dr. v. Gehe, Geh. Rat, Blasewitz, Striesenerstraße 23.
99	431.	von Gehe, Oskar, Reg.-Amtm., Blasew., Hochuferstr. 7.
06	432.	Gehler, Gustav Willy, Ober-Ingenieur, Lößnitzstraße 5.
13	433.	Geibel, Hellm. C. H., Erbgerichtsbesitzer, Riechberg, Post Bockendorf, Amtsh. Döbeln.
09	434.	Dr. med. Geipel, Paul Rudolf, Johannst. Krankenhaus, Fürstenstraße.
03	435.	Dr. Geisler, Karl, Rentner, Eisenstuckstraße 42.
04	436.	Geißler, Alfred, Realschul-Lehrer, Wittenbergerstr. 18, I.
77	437.	Geißler, Justizrat, Freiberg.
06	438.	Geißler, Alfred, Ober-Postinspektor, Danzig, Sandgrube 35, I.
05	439.	Geißler, Bernh., Bankbeamter, Holbeinstraße 96, III.
07	440.	Geißler, Jul. Aug., Priv., Ober-Loschwitz, Prinzeß-Louisastraße 3.
92	441.	Dr. med. Gelbke, J. H., Geh. Sanitätsrat, Bayreutherstraße 19, II.
82	442.	Gemeinhardt, Emil, Kaufmann, Sedanstraße 14.
14	443.	Gemeinhardt, K. E. A., Kaufmann, Sedanstraße 14, I.
02	444.	Gentner, Max, Bankdirektor, Waisenhausstraße 21.
05	445.	Gerhardt, Erich, Kaufmann, Hainsberg b. Dr.
11	446.	Gerhardt, Gust. Paul, Kaufmann, Comeniusstraße 53.

Eintrittsjahr	Nr.	
08	447.	Gericke, E. G., Kaufmann, Wilsdrufferstraße 7.
03	448.	Gerke, Heinrich, Fabrikbesitzer, Kötzschenbroda, Meißnerstraße 27, I.
03	449.	Gerlach, Oskar, Kammergutsp., Döhlen b. Potschappel.
09	450.	Gerth-Noritzsch, Ernst J., Sekr., Königstraße 8, III.
11	451.	Dr. jur. Gerth-Noritzsch, G. E. J., Amtsrichter, Zwickau (Sa.), Reichsstraße 31.
14	452.	Geyer, B. C., Kunstmaler, Nürnbergerstraße 25.
07	453.	Geyer, Emil H.E., Fabrikdir. a.D., Blasew., Sommerstr.24.
04	454.	Geyer, Felix, Kunst- und Handelsgärtner, Traubestr. 11.
08	455.	Geyer, Regierungsrat, Dinglingerstraße 5, p.
11	456.	Geyer, Rich., Finanz- und Baurat, Meißen, Kaiserstr. 18.
10	457.	Ghin, Francesco, Maestro di Musica, Venedig.
82	458.	Dr. Giesecke, Oskar J. Emil, Hofapotheker, Schloßstraße, Hofapotheke.
05	459.	Giesecke, Fr., Apotheker, Kanzleigäßchen 1.
06	460.	Gieße, Arthur, Kaufmann, Am Markt 7.
11	461.	Dr. Ginzel, Alex. Karl, Landgerichtsrat, Stormstr. 9, III.
06	462.	Girardelli, Ettore, Privatier, Klotzsche, Schillerstr. 10.
10	463.	Glafey, Wilh., Fabrikdirektor, Nürnbergerstraße 17.
05	464.	Gläser, Ernst, Kaufmann, Bönischplatz 11.
06	465.	Glathe, Adolf, Gymnas.-Turnlehrer, Augsburgerstr. 91, II.
03	466.	Glausnitzer, A., Geh. Baurat, Bertheltstr. 1, p.
01	467.	Gleißberg, Oskar, Bürgerschullehrer, Königsbrückerstraße 63, II.
01	468.	Gleitsmann, A., Reg.-Baumeister, Reichenbachstr. 31, II.
08	469.	Gleitz, P. E., Schiffahrtsdir., Kaiser-Wilhelmplatz 2 c.
07	470.	Glühmann, O. A., Fabrikbes., Birkigt b. Potschappel.
09	471.	Glühmann, Oskar, Fabrikbes., Birkigt b. Potschappel.
04	472.	Dr. med. Gmeiner, Kurt, Med.-Rat, Lüttichaustr. 30, II.
11	473.	Gneuß, Rob. Jul., Baumeister, Radeberg (Sa.).
08	474.	Dr. Gockel, H., Chem., Kemnitz b. Dr., Mobschatzerstr.60.
04	475.	Göhler, Georg, Kaufmann, Blochmannstraße 15, II.
08	476.	Göhler, H. M., Hoffuhrhalter, Töpferstraße 7.
06	477.	Göhler, Oskar Edm., Kaufmann, Grunaerstraße 16.
06	478.	Göllnitz, Oskar Rob., Kgl. Baurat, Gutzkowstr. 15, I.
08	479.	Dr. Göpfert, W., Reg.-Amtmann, Freiberg (Sa.), Roter Weg 17, I.
10	480.	Göring, R. G. A., Kaufmann, A. d. Falkenbrücke 2.
87	481.	Dr. Göring, Wilh., Professor, Studienrat, Karlstraße 3.
06	482.	Dr. med. Goedecke, Alfr., Bautznerstraße 15.
12	483.	Goerner, Georg, Fabrikdirektor, Laubegast, Florastr. 26.
02	484.	Goethel, Max, Lehrer, Nieritzstraße 14, II.
08	485.	Dr. med. Goldberg, Osk., Sanitätsrat, Henzestraße 16
97	486.	Golde, Rudolf, Kaufmann, Pragerstraße 38, III.

Eintrittsjahr	Nr.	
06	487.	Goldmann, Erich, Apotheker, Schandauerstraße 43, II.
12	488.	Gottschalch, Friedr. Paul, Guts- u. Ziegeleibesitzer, Prohlis b. Reick.
02	489.	von Gottschalck, Rich., Ob.-Reg.-R., Blasew., Hainstr.13.
98	490.	Dr. Gottschald, Max Hugo, Rechtsanwalt, Justizrat, Fürstenstraße 20, II.
07	491.	Gottschall, O. Rud., Sekretär, Carlowitzstraße 19, II.
11	492.	Dr. Gottschalk, Finanzamtmann, Tischerstraße 7.
01	493.	Dr. Grabner, Amtsrichter in Ebersbach in Sachsen.
01	494.	Grahl, Max, Standesbeamter, Warthaerstraße 20, I.
07	495.	Grahl, Otto Johs., Postsekretär, Nürnbergerstr. 30 b, III.
97	496.	Grahl, Richard, Kaufmann, Polierstraße 19, II.
12	497.	Granert, Max, Steuersekr., Pirna, Tischerpl. 13.
99	498.	Graser, Hermann, Kgl. Oberförster, Oels i. Schlesien.
14	499.	Graslaub, Ernst Alfred, Baumeister, Königsteinstraße 3.
13	500.	Graupner, Dr. med., Max, Schäferstraße 28.
03	501.	Dr. med. Graupner, Richard, Johannesstraße 23.
09	502.	Dr. jur. Graupner, Walt. R., Stadtamtmann, Feldherrnstraße 31, p.
89	503.	Gregor, Max P. F., Kaufmann, Uhlandstraße 12, II.
03	504.	Gregor, Paul, Fabrikbesitzer, Fürstenstraße 7.
08	505.	Greiert, Carl, Syndikus, Ringstraße 18, III.
05	506.	Greifeld, Rich. Otto, Postsekretär, Zwinglistraße 20.
06	507.	Greter, Reinhold, Bankbeamter, Niedergraben 1.
08	508.	Gretschel, Herm., Buchdruckereibes., Kaitzerstr. 106.
07	509.	Grieshammer, Ludw., Arzt, Pillnitzerstraße 61.
10	510.	Grieshammer, Willy, Dr.-Ingen., Mary-Krebsstraße 4, I.
06	511.	Grießbach, Georg Feodor, Rechnungsrat, Kyffhäuserstraße 26.
14	512.	Groh, Willy, Fabrikbes., Schillerstraße 11.
14	513.	Dr. Grobleben, jur. Beirat, Elisenstr. 67, III.
02	514.	Grohmann, Karl Erhardt, Kaufmann, Goslar a. Harz (Krebs & Petzold).
03	515.	Grollmuß, Adolf, Kaufmann, Reißigerstraße 1.
91	516.	Grosch, Gust. Emil, Fin.- u. Baurat, Löbauerstr. 14, p.
07	517.	Dr. Großke, R. Oskar, Rechtsanwalt, Ringstr. 23, II.
02	518.	Dr. Großmann, Albert, Fabrikbes., Hauptstr. 30, II.
12	519.	Großmann, Cajus, stud. arch., Dippoldiswaldaerstr. 11, II.
04	520.	Großmann, Martin, Postinspektor, Kantstraße 3, p.
06	521.	Großmann, Alex., Fabrikbes., Plauenscher Ring 6.
12	522.	Großmann, Reinh. Walter, Baumstr., Katharinenstr. 1 b.
10	523.	Dr. med. Großmann, Richard, Ostraallee 29, II.
09	524.	Großmann-Herrmann, Albr., Kaufmann, Lyon, 27 rue Paul Chenavard.
07	525.	Grössel, Gerhard, Direktor, Seidnitzerstraße 9.

Eintrittsjahr	Nr.	
06	526.	Grote, Lüder Christian, Fabrikbesitzer, Zeschaustr. 3, II.
10	527.	Grothe, Arnold, Kais. Bankbuchhalter, Lindenaupl. 3.
08	528.	Grube, Hugo, Bauamtmann, Holzhofgasse 7, I.
91	529.	Grüllich, G. Theod., Direktor, Nürnbergerstr. 34, I.
00	530.	Grünberg, Joh., Buchdruckereibes., Frankenstr. 9, II.
06	531.	Grünberg, Th. Rich., Kunstmaler, Loschwitz, Plattleithenweg 18.
13	532.	Grützner, F. W. P., Kantor, Eisenstuckstraße 10, II.
10	533.	Gruhl, Curt, Ingenieur, Tiergartenstraße 12, p.
10	534.	Gruhle, Rich., Eisenbahnsekretär, Wienerstraße 4, p.
11	535.	Grumbt, Felix, Lehrer, Bayreutherstraße 7, III.
13	536.	Grumpelt, Erwin, Spark.-Assist., Pirna a. E., Schloßstraße 5, 1.
11	537.	Grund, Bruno, Postsekretär, Stephanienstraße 86, III.
02	538.	Gruneberg, Ferd., Bankdirektor, Schloßstraße 7.
12	539.	Dr. phil. Gündel, Martin, Gymnas.-L., Hofmannstr. 47.
06	540.	Günschel, Robert, Handschuhfabrikant, Seestraße 5.
08	541.	Günther, Arth., Kaufmann, Ludwig-Richterstraße 27.
91	542.	Dr. Günther, Geh. Medizinalr., Hubertusburg b. Wermsdf.
98	543.	Günther, Franz, Kaufmann, Hüblerstraße 17.
10	544.	Günther, Julius, Amtsgerichtsrat, Krenkelstraße 19.
06	545.	Günther, Paul, Bankbeamter, Mathildenstraße 38, I.
07	546.	Dr. phil. Günther, Rich., Gymn.-L., Silbermannstr. 1, III.
05	547.	Güntzel, Alfr., Fabrikdir., Klotzsche b. Dr., Melanchthonstraße 11.
96	548.	Guthmann, J. Louis, Kommerzienrat, Pragerstraße 34.
04	549.	Dr. Gutmann, Fritz, Landgerichtsrat, Blasewitz b. Dr., Residenzstraße 35.
06	550.	Haage, Kurt, Ingenieur, Reichenbachstraße 25, III.
07	551.	Haak, Carl, Kaufmann, Pirna a. E., Breitestraße 30.
05	552.	Dr. Haase, Friedr. Karl, Oberlehrer, Prof., Silbermannstraße 1.
08	553.	Haase, Paul Joh., Konzert- und Oratoriensänger, Rietzstraße 19, II.
99	554.	Haase, Rudolf, Kgl. Baurat, Leipzig, Dösenerweg 14.
14	555.	Dr. jur. Häbler, V. A., Referendar, Hohestraße 2, p.
83	556.	Hache, Georg F., Kaufmann, Böhmertstraße 3.
08	557.	Hachenberger, Guido, Kaufmann, Sebnitz (Sa.).
06	558.	Hänsel, Paul Heinr., Kaufmann, Blasewitz b. Dr., Deutsche-Kaiserallee 31.
09	559.	Haelbig, Herm., Direktor, Hübnerstraße 25, II
13	560.	Haenel, Gerhard, Zwinglistraße 36 b.
13	561.	Dr. Haenel, Hans, Nervenarzt, Feldgasse 8.
05	562.	Haentzschel, Carl, Zahnarzt, Struvestraße 2, II.
11	563.	Haepp, H. Chr. Chr., Ingenieur, Teutoburgstraße 3.

Eintrittsjahr	Nr.	
97	564.	Dr. Hänel, Arth., Ober-Reg.-Rat, Zwinglistraße 36 b.
97	565.	Dr. med. Hänel, Friedr., Hofrat, Ob. Kreuzweg 4.
13	566.	Hänel, Fr. P., Dipl.-Chemiker, Loschwitzerstraße 4, I.
08	567.	Hänel, Moritz Otto, Bankbev., Dürerstraße 55, III.
96	568.	Dr. med. Hänel, Walter, Waterloostraße 2.
98	569.	Haertel, Edgar, Major, Leipzig-Go., Garnisonstr. 16.
08	570.	Härke, Friedr. Otto, Kaufm., Blasewitz, Weststraße 5.
12	571.	Dr. Hager, Friedrich, Finanzrat, Anton-Graffstr. 24, I.
08	572.	Dr. Hagspihl, Heinr., Referendar, Eisenstuckstraße 22 b, I.
13	573.	Hahn, Hugo, Bildhauer, Zöllnerplatz 6, III.
14	574.	Dr. jur. Hahn, Rich. Rud., Assessor, Sidonienstr. 16, III.
00	575.	Hahn, Hans, Bauamtmann, Schnorrstraße 26.
07	576.	Halbach, Carl Steinbruchbesitzer, Residenzplatz 6.
12	577.	Dr. Hally, K. F. A., R.-A., Blasewitz, Berggartenstr. 28, I.
02	578.	Hamann, Hermann, Kaufmann, Seidnitzerplatz 5, I.
12	579.	Dr. Hamecher, Hans, Zahnarzt, Radeberg, Dresdenerstraße 36, II.
06	580.	Hammer, Wilh. Carl Horst, Apotheker, Bautznerstr. 58.
98	581.	Handke, Robert, Seminar-Oberlehrer, Pirna.
13	582.	Hanneck, Bernh. Mart., Chemiker, Großenhain (Sa.), Parkstraße 2.
97	583.	Hantzsch, Th., Kaufmann, Winterbergstraße 21, I.
09	584.	Dr. Hartenstein, Jul. Herm., Prof., Oberl., Haydnstr. 29, I.
10	585.	Harnisch, Theodor, Postmeister, Königstein a. E.
95	586.	Dr. med. Hartenstein, Max Alb., Zinzendorfstr. 47, II.
93	587.	Dr. med. Hartmann, Richard, Königsbrückerplatz 1.
12	588.	Dr. med. Hartung, Georg, Tiergartenstraße 36.
02	589.	Hasse, Georg, Fabrikbesitzer, Radeberg.
08	590.	Hasse, Ottomar W., Kaufmann, Radeberg.
14	591.	Haßmann, F. S., Kassenvorst., Pirna, Bahnhof.
05	592.	Hauffe, Carl Ludw., Landgerichtsrat, Gerokstr. 56, III.
06	593.	Hauffe, Albert Emil, Fabrikbesitzer, Pulsnitz (Sa.).
14	594.	Hauffe, Albert, Fabrikbes., Pulsnitz (Sa.), Wettinpl. 255.
03	595.	Hauschild, Johannes, Kaufmann, Franklinstraße 30.
02	596.	v. Hausen, Lothar, Frhr., Hauptmann, Radebergerstraße 33, pt.
12	597.	Hausmann, C. B., Kunst- u. Dek.-Maler, Zöllnerpl. 9, II.
01	598.	Haustein, K. Fr., Rechn.-Insp., Paul-Gerhardtstr. 26.
05	599.	Hecht, Ad. Rich. Paul, Kaufm., George-Bährstr. 4, III.
97	600.	Hecht, Arth., Oberverw.-Gerichtsrat, Franklinstraße 40.
03	601.	Hecht, Max, Kaufmann, George-Bährstraße 6, II.
04	602.	Heckel, Julius, Finanz- u. Baurat, Berlinerstraße 65.
12	603.	Hecker, Arth. Frd. Paul, Fabrikant, Alemannenstr. 10, II.
11	604.	Hecker, Karl Erich, Priv., Albrechtstraße 1, III.

Eintritts-jahr	Nr.	
93	605.	Dr. med. Hecker, G. Aug., Sanitätsrat, Oberarzt, Dippoldiswaldaergasse 10.
09	606.	Hecker, Max Otto, Eisenhändler, Körnerstraße 1, I.
97	607.	Hefelmann, Fritz C. G., Kaufmann, Leubnitzerstr. 20.
05	608.	Heger, Ferd., Baumstr., Potschappel, Dresdenerstr. 41, I.
07	609.	Heger, Konrad, Hauptmann, Zelleschestraße 46, p.
12	610.	Dr. med. Heidelberger, Conrad, Mügeln b. Dr., Königstraße 28.
08	611.	Dr. Heiduschka, Osk., Amtsrichter, Kurfürstenstr. 18,III.
11	612.	Dr. jur. Heinerth, K. E. Otto, Landrichter, Blasewitzerstraße 37, II.
06	613.	Dr. med. Heinevetter, Herm., pr. Arzt, Ammonstr. 42, I.
08	614.	Heinig, L. Kurt, Lehrer, Wilder-Mannstr. 47, II.
95	615.	Heinrich C. A. Herm., Buchdruckereibesitzer, Kleine Meißnergasse 4.
02	616.	Heinrich, Gustav, Kaufmann, Grunaerstraße 1 b.
09	617.	Heinrich, Walther, Kaufmann, Grunaerstraße 1 b.
09	618.	Heinrichs, Heinrich, Apotheker, Friedenau b. B., Wagnerplatz 1.
11	619.	Heinze, E. C., Lehrer, Königstraße 18, II.
07	620.	Heinze, Rud., Kgl. Hofbuchhändler, Seestr. 3, p. (G. A. Kaufmanns Buchhandlung).
04	621.	Heinzerling, Ernst, Ober-Ingenieur, Hamburg I, Spitalerstraße 10, II. Semperhaus A.
03	622.	Heise, Richard, Mühlenbesitzer, Dippoldiswalde.
10	623.	Heisig, Fritz, Baumeister, Voglerstraße 19.
13	624.	Heitmüller, Karl, Professor, Zahnarzt, Franklinstr. 36, p.
08	625.	Helbig, E. M., Kaufmann, Johann-Georgenallee 29.
07	626.	Held, E. Johannes, Generalbev., Elisenstraße 6.
89	627.	Helke, Richard, Fürstenstraße 14, I.
05	628.	Heller, Bruno, Postinspektor, Hanau.
90	629.	Dr. Helm, Ludw. Reinh., R.-A. u. Oberjustizr., Georgpl. 3.
95	630.	Dr. Helsig, Joh., Gymn.-Oberl., Prof., Rabenhorststr.4,II.
03	631.	Helzel, Adolf, Großkaufmann, Lukasstraße 6.
12	632.	Hempel, Eduard, Referendar, Grimma, Klosterstr. 20, I.
99	633.	Hempel, Joh., Reg.-Amtmann, Pirna a. E., Gartenstr. 25.
03	634.	Henckel, Georg, Ing., Berlin NW 52, Calvinstr. 25, III.
10	635.	Dr. med. Hendel, Hans, Pirna a. E., Breitestraße 1, II.
06	636.	Hengst, Paul, Kaufmann, Fürstenstraße 59.
96	637.	Dr. Henke, C. R., Prof., Rektor, Oberstudienrat, Kaitzerstraße 39, II.
09	638.	Henke, Ernst, Ratssekretär, Seidnitzerstraße 1, III.
14	639.	Henker, Kurt, Gewerbelehrer, Wittenbergerstraße 90.
08	640.	Hennig, Ober-Baurat, Schumannstraße 18.
03	641.	Hennig, Edm., Städt. Baudirektor, Franklinstraße 3, II.

Eintritts-jahr	Nr.	
08	642.	Dr. Henning, Karl, Rechtsanwalt, Königstein a. E.
14	643.	Hensel, E. O., Kaufmann, Kesselsdorferstraße 6.
10	644.	Henseleit, Adolf, Kaufmann, Marschallstraße 39, II.
06	645.	Hentschel, Johs. Const., Generalmajor z. D., Sedanstr. 24.
03	646.	Hentschel, O., Oberlandesgerichtsrat, Schubertstr. 41, II.
05	647.	Hepke, Alb., Privatschuldir., Johann-Georgenallee 23.
05	648.	Herberg, Herm., Postsekretär, Lindenaustraße 32, II.
03	649.	Herbst, Gottfried, Kaufmann, Liebigstraße 2.
05	650.	Hering, Carl Wilh., Privatus, Werderstraße 3, II.
02	651.	Hering, Heinr., Sägewerksbesitzer, Königstein, Schandauerstraße.
14	652.	Hering, Edwin, Fabrikbesitzer, Eisenstuckstraße 31.
09	653.	Dr. jur. Herion, Ernst C. L. E. W., Amtsrichter a. D., Blasewitzerstraße 9, II.
11	654.	Herlt, Arno Rud., Kaufmann, Chemnitzerstraße 4 a.
11	655.	Herrmann, K. G., Fabrik., Hassestraße 3, II.
82	656.	Herrmann, Max, Kaufmann, Schnorrstraße 78.
10	657.	Herrmann, Max, Kaufmann, Struvestraße 12.
11	658.	Herrmann, Oswald Br., Prokurist, Bergmannstraße 52, I.
03	659.	Herrmann, Paul, Baurat, Schwarzenberg.
02	660.	Dr. Herschel, C. Heinr., R.-A., Nürnbergerstr. 45, II.
09	661.	Hertel, Jul. Alex., Rechtsanwalt, Moszczinskystraße 12.
11	662.	Hertel, Max, Ober-Ingenieur, Lauchhammer.
14	663.	Hertel, Paul, Importeur, Pragerstraße 30 (Rud. Seelig & Co.).
08	664.	Herz, Rob. Bernh., Telegr.-Ass., Müller-Bersetstr. 41.
07	665.	Herzog, Alwin, Kaufmann, Tharandterstraße 25.
09	666.	Heß, J. Carl W., Weinhändler, Katechetenstr. 1, III.
11	667.	Hesse, Gust. Herm., Prof. emer., Niederwaldstr. 28, I.
11	668.	Hesse, Rud., Lehrer, Mügeln (Bez. Dr.), Bahnhofstr. 29.
11	669.	Hessel, G. Arno, Lehrer, Poststraße 10.
92	670.	Heßler, C. Alb., Amtsgerichtsrat, Comeniusstraße 17.
89	671.	Hettner, Frz., Landgerichtsdir., Beethovenstr. 7, p.
95	672.	Hetzer, Gustav, Hauptmann z. D., Loschwitz b. Dr., Landhaus Hohenlinden, Schillerstraße 39.
08	673.	Heubach, Jul. W., Ingenieur, Heidenau b. Pirna.
03	674.	Heusch, Friedr. Osk., Apothekenbes., Potschappel, Dresdenerstraße 15.
13	675.	Heuschkel, Rudolf, Bankprokurist, Schloßstraße 7.
11	676.	Heuser, Georg, Privatmann, Albrechtstr. 3, I.
04	677.	Heyde, Arthur, Kaufmann, Röhrhofsgasse 13.
02	678.	Dr. med. Heyde, Julius, Hofrat, Bautznerstraße 3.
03	679.	Heyde, Johannes, Mechaniker, Kleiststraße 10.
96	680.	Heyde, Georg, Fabrikbesitzer, Radebergerstraße 23.
04	681.	Heyde, Louis, Eisenbahnsekretär, Viktoriastraße 23, III.

Eintritts-jahr	Nr.	
11	682.	Heyn, Alfred, i. Fa.: Joh. Carl Heyn, Riesa a. E.
05	683.	Heyne, Erwin, Fabrikbesitzer, Wasastraße 6, p.
07	684.	Heyne, Joh., Fabrikdirektor, Sommerstraße 26.
13	685.	Heyne, Leopold Arno, Kaufmann, Schönbrunnstr. 1 b.
12	686.	Heynemann, Albert, Fabrikbesitzer, Grünestr. 18/20.
00	687.	Heysing, Karl, Fabrikbesitzer, Fürstenstraße 18.
10	688.	Hientzsch, Albert, Rechtsanwalt, Sachsenplatz 4.
09	689.	Hientzsch, K. H. A., Eisenbahn-Assistent, Königstein a. E., Elbhäuser 13, I.
82	690.	Hietzig, Bruno, Kaufmann, Kommerzienrat, Ludwig-Richterstraße 17.
06	691.	Hild, Georg, Fabrikdirektor, Großenhainerstraße 5.
01	692.	Hildebrand, Reinh., Lehrer, Dr.-Plauen, Daheimstr. 7.
13	693.	Hildebrandt, Herm. Wilh. Walter, Dipl.-Ing., Fabrikbesitzer, Niedersedlitz, Hildebrandtstraße.
11	694.	Dr. med. Hilgendorff, Friedr., Uhlandstraße 15, II.
03	695.	Hille, Anton, Kunstmaler, Ammonstraße 1.
03	696.	Hille, Karl, Kaufmann, Wettinerstraße 40.
14	697.	Hille, Richard, Direktor, Voglerstraße 10.
12	698.	Hille, Rudolf, Weintraubenstraße 13, III.
06	699.	Himmelsbach, Wilh., Kaufmann, Hübnerstraße 22.
14	700.	Hinrichsen, F. W., Zahnarzt, Poststr. 10.
09	701.	Dr. med. Hinzelmann, Willy, Hadynstraße 18, I.
74	702.	Hippe, August, R.-A., Justizrat, Reichenbachstraße 1.
04	703.	Hippe, Rich. Reinhold, R.-A., Justizr., Comeniusstr. 25.
04	704.	Hirsch, Edmund, Fabrikdir., Radeberg, Mühlstraße 8.
05	705.	Hirsch, Georg, Fabrikbes., Radeberg, Schillerstraße 5.
04	706.	Hirsch, Otto, Fabrikdirektor, Radeberg, Fabrikstr. 6.
95	707.	Hochberg, Felix, Zahnarzt, Struvestraße 6.
10	708.	Dr. jur. Höckner, Bernh., wirkl. Geh. Kriegsrat, Hospitalstraße 2, II.
09	709.	Hoehl, K. Rich., Ingenieur, Kaitzerstraße 24.
98	710.	Dr. med. Hoelemann, Johannes, San.-Rat, Frankenstr. 6.
13	711.	Hoelemann, Otto, Lehrer, Blasewitz, Südstraße 11, II.
08	712.	Höfer, Rud., Amtsgerichtsrat, Dippoldiswaldaerg. 13, III.
04	713.	Dr. Höffner, Cl., Stadtamtmann, Werderstraße 26, II.
06	714.	Hörichs, Herm., Kaufmann, Stallstraße 1, III.
11	715.	Hoesch, Otto, Kommerzienrat, Tiergartenstraße 26.
10	716.	Hoffmann, Friedr. Rob. Paul, Glasermstr., Trompeterstraße 3, I.
11	717.	Dr. jur. Hoffmann, H., Rechtsanw., Landhausstr. 27, II.
02	718.	Hoffmann, Kurt, Fabrikbes., Peterswald (Böhmen).
03	719.	Hoffmann, Max, Fabrikdirektor, Tiergartenstraße 28.
06	720.	Hoffmann, Max, Kaufmann, Wallstraße 9, II.
10	721.	Hoffmann, Osc. Bruno, Hotelier, Ringstr. 18 (Viktoriahaus)

Eintritts-jahr	Nr.	
87	722.	Hoffmann, Wilh., Privatgelehrter, Hübnerstraße 9.
04	723.	Hofmann, H., Kaufmann, Waisenhausstraße 4, I.
09	724.	Hofmann, Joh. Walter, Kaufm., Chemnitzerstr. 11, II.
12	725.	Hofmann, C. Rob., Kaufmann, Katharinenstraße 3, I.
10	726.	Hofmann, Paul Alfr., Turnlehrer, Martin-Lutherpl. 1, III.
02	727.	Hofmann, Richard, Kaufmann, Räcknitzstraße 10, I.
05	728.	Hohlfeldt, Martin, Kaufmann, Töpferstraße 1, II.
91	729.	Holst, Herrmann, Kgl. Hofkunsthdlr., Hofrat, Pragerstraße 13, p.
09	730.	Holz, K. Th. G. P., Kaufmann, Hettnerstraße 6.
12	731.	Dr. jur. Hopf, A., Direktor, Theresienstraße 4.
86	732.	Hoppe, Otto, Kaufmann, Zelleschestraße 46.
95	733.	Horn, G., Mühlenbesitzer, Roßwein.
11	734.	Hornauer, Karl, Apoth., Saxoniastraße 3, III.
99	735.	Hoßfeld, Paul, Realschul-Oberl., Prof., Frankenstr. 7, I.
09	736.	Hübel, Kurt Benno, Architekt, Homiliusstraße 15, p.
86	737.	Dr. Hübel, Sachsendorf, P. Kühren.
06	738.	Dr. jur. Hübert, Theod. Kurt, Stadtrat, Reißigerstr. 43.
08	739.	Hübler, Gerh., Oberbaurat, Terrassenufer 22, II.
14	740.	Hübler, Gust. Theod., Bankbeamter, Carlowitzstr. 30, III.
12	741.	Hübner, Georg, Apotheker, Coswig (Sa.).
96	742.	Hübner, Paul, Kaufmann, Bergstraße 14.
07	743	Huhle, Friedr., Referendar, Berlin-W., Nürnbergerstraße 34, II.
03	744.	Hultzsch, Benno, Kaufmann, Karcherallee 31.
03	745.	Hultzsch, Hans, Kaufmann, Blasewitzerstraße 88.
99	746.	Humpisch, Willib., Postsekretär, Dürerstraße 38.
12	747.	Hunger, Georg, Zahntechniker, Am See 56.
93	748.	Hunger, Herm., Fabrikbesitzer, Radebergerstraße 11.
05	749.	Dr. phil. Hupfer, Oberl., Prof., Gneisenaustr. 20, III.
92	750.	Huste, Ernst Richard, Kaufmann, Bischofswerda.
09	751.	Hustig, Oscar, Rittergutsbes., Reichenbachstr. 10.
89	752.	Hustig, W. M., Kaufmann, Alaunstraße 73.
13	753.	Huth, Walther, Hauptmann, Pirna, Neustr. 7, p.
09	754.	Hüttel, Emil Albert, Lehrer, Nordstraße 30, II.
08	755.	Dr. Hütter, Arthur, Ratsassessor, Leipzig, Südstr. 88, II.
14	756.	Jacobi, Walter, Kaufmann, Nürnbergerstraße 9.
94	757.	Jaensch, Emil, Buchhändler, Niederwaldstraße 35.
86	758.	Jahn, Paul Th., Kaufmann, Querallee 12.
00	759.	Dr. Jahn, Hugo, R.-A., Notar, Radeberg, Badstr. 4.
06	760.	Jahn, Friedr. Bernh., Rechtsanwalt, Rosmaringasse 1, II.
09	761.	Jahn, Kurt, Lehrer, Neubertstraße 15, II.
07	762.	Jacobi, Albert, Kaufmann, Königsbrückerstr. 39.
08	763.	Jaenicke, R. A., Rentier, Lipsiusstraße 14.
05	764.	Jäkel, Johannes, Lehrer, Dürerstraße 74, III.

Eintrittsjahr	Nr.	
08	765.	Janetz, K. K., Lehrer, Dornblüthstraße 28.
97	766.	Jank, Georg, Kaufmann, Neida-Mühle b. Hoyerswerda.
97	767.	Jasper, Alfred, Kaufmann, Lößnitzstraße 7.
96	768.	Dr. med. Ibener, Erich O. H., Blasew. b. Dr., Hainstr. 11.
82	769.	Jehne, Buchdruckereibesitzer, Dippoldiswalde.
09	770.	Jehne, Felix Ludw., Buchdruckereibes., Dippoldiswalde.
97	771.	Dr. Jentzsch, Alb., Fabrik., Radebeul b. Dr., Goethestraße 34.
05	772.	Jentzsch, Ferdinand, Kaufmann, Hübnerstraße 12.
06	773.	Jentzsch, Wilh., Fabrikbesitzer, Großenhainerstr. 29.
05	774.	Jentzsch, H. Herm., Fabrikbes., Niedersedl., Schulstr. 104.
97	775.	Dr. med. Jeremias, A. Rich., San.-Rat, Königsbrückerstraße 70, II.
10	776.	Jeremias, Karl Gust., Lehrer, Augsburgerstr. 36, II.
06	777.	Igel, Ernst, Baumeister, Kurfürstenstraße 8, II.
10	778.	Ilgner, Rich., kaufm. Dir., Pirna, pr. Ad.: Hoesch & Co.
06	779.	Dr. Illing, Ernst, Landrichter, Schnorrstraße 75, II.
06	780.	Dr. Illing, Karl Emil, Prof., Gymn.-Oberlehrer, Hohnsteinerstraße 7.
10	781.	Irmscher, H. A., Fabrikbesitzer, Klingenberg (Sa.).
07	782.	Israel, Max, Brauereiprakt., Elbtalbrauerei, Rankestr.
08	783.	Dr. Joest, Obermedizinalrat, Prof., Tittmannstraße 25, I.
99	784.	John, Rich., Kommissionsrat, Kgl. Hofspediteur (J. H. Federer), Güntzplatz.
10	785.	Jüchtzer, Alfred, Kaufmann, Portikusstraße 10, I.
95	786.	Junge, Karl Robert, Oberlehrer, Langebrück, Schillerstr.
11	787.	Junghanns, A. Ernst, Vers.-Hptvtr., Pirnaischestr. 34, I.
08	788.	Dr. med. Junghanns, Th. Bernh., Bönischplatz 19, I.
11	789.	Dr. med. Just, Hans, Nürnbergerstraße 35.
01	790.	Kaden, Paul Eduard, Geh. Justizrat, Striesenerstr. 1.
86	791.	Kämmerer, Paul F., Kaufmann, Krenkelstraße 2, I.
06	792.	Käppel, Albin, Kaufmann, Sedanstraße 18, p.
11	793.	Kahl, Max Alwin, Fabrikant, Sebnitz, Königstraße 4.
12	794.	Dr. Kaiser, Georg, Rechtsanwalt, Hospitalstraße 10.
03	795.	Dr. med. Kaiser, W. Otto, Karolinenstraße 1.
01	796.	Kammsetzer, Rich., Stadtrat u. Baumstr., Fürstenstr. 10.
07	797.	Kasper, Joh., Blätterfabrik, Sebnitz (Sa.), Talstr. 318.
14	798.	Kästner, Konr. L., Rechtsanwalt, Waisenhausstr. 29.
04	799.	Dr. phil. Kauffmann, Otto, Fabrikbesitzer, Niedersedlitz, Zschachwitzerstraße 44.
99	800.	Dr. Kauffmann, Paul, Fabrikbesitzer, Niedersedlitz, Zschachwitzerstraße 44.
03	801.	Kaufmann, Alex., Buchhändler, Müller-Bersetstr. 32, II.
99	802.	Kaufmann, Friedrich Oskar, Fabrikant, Pulsnitz.
12	803.	Kaul, Georg, Rektor, Mühlberg a. E.

Eintrittsjahr	Nr.	
12	804.	Kegel, F. P., Lehrer, Martin-Lutherstraße 17, I.
07	805.	Keller, Joseph, Kaufmann, Walderseeplatz 2, p.
14	806.	Keller, Ernst Mor., Reg.-Baumeister a. D., Heideparkstraße 8.
09	807.	Keller, F. B. W., Generaldirektor, Canalettostraße 5.
04	808.	Keller-Hartmann, Rich. Ed., Amtsgerichtsrat, Großenhain.
10	809.	Kelling, Alwin, Große Brüdergasse 39.
04	810.	Kellner, Ernst, Fabrikbesitzer, Lemgo (Lippe-Detmold), pr. Adr.: Franz Kellner.
09	811.	Kempe, Otto, Bauamtmann, Bautzen, Lotzestr. 9, II.
12	812.	Kenzler, Willy, Kgl. Forstassessor, Pestalozzistr. 15.
07	813.	Keydel, Paul Otto, R.-A., Pirna, Kais.-Wilhelmstr. 16, p.
03	814.	Kiehl, Max, Fabrikbes. (A. L. Fuchs), Hauptstraße 25.
98	815.	Kießler, Max, Kaufmann, Johann-Georgenallee 6.
10	816.	Kießling, W. Edmund, Baumeister, Kötzschenbroda.
09	817.	Kießling, Ernst Arthur, Lehrer, Königsbrück (Sa.).
02	818.	v. Kieter, Alexander, Ingenieur, Schnorrstraße 19.
98	819.	Dr. Kirchner, Radeberg, Am Markt 11.
99	820.	Kirsch, Ferd. W., Zahnarzt, Ringstraße 18.
93	821.	Klähr, Max, Realschul-Oberlehrer, Fürstenstraße 11, II.
08	822.	Klaebe, Bruno, Fabrikbesitzer, Großenhainerstr. 27, I.
05	823.	Klaebe, Paul, Fabrikbesitzer, Großenhainerplatz 1.
03	824.	Klein, Arthur, Kaufmann, Sebnitz.
11	825.	Klein, Robert, Prok., Nürnbergerstr. 25, II. b. Mysliwiec.
10	826.	Klemich, L. Oskar, Handelsschuldir., Krenkelstr. 25, II.
13	827.	Klemm, Herm. Gg., Lehrer, Gerokstraße 49, III.
98	828.	Dr. Klemm, Paul, Grunaerstraße 7.
06	829.	Klemm, Paul Herm., Fabrikbesitzer, Sebnitz.
13	830.	Klette, Gust. Erich, Rittmeister a. D., Münchnerpl. 2, I.
07	831.	Klette, Johs., Kaufmann, Lenbachstraße 2, I.
10	832.	Dr. Klimmer, Th. M., Prof. Medizinalrat, Reinickstr. 7, I.
82	833.	Klinger, Bernh. W., Geh. Finanzrat, Radetzkystraße 3.
10	834.	Klinkert, Rich., Kaufmann, Sedanstraße 2.
03	835.	Klippgen, Wilh., Konsul, Palaisstraße 17.
03	836.	Klöckner, Johannes, Rechtsanwalt, Tanga (D.-O.-A.).
13	837.	Kloß, Alfred, Kaufmann, b. Fa. Wachs & Flößner, Wallgäßchen 4.
04	838.	Klotz, Friedrich, Kaufmann, König-Alberstraße 31, II.
94	839.	Dr. med. Klotz, Karl L., Sanitätsrat, Sidonienstr. 2, I.
04	840.	Kluge, Ewald, Bureauassistent, Copitz b. Pirna, Villa Elbfrieden.
04	841.	Klunker, Reinhold, Eisenbahnsekr., Schnorrstraße 4, I.
08	842.	Kmetzsch, Max, Ratssekr., Standesbeamter, Pirna a. E., Schmiedestraße 21, II.

Eintrittsjahr	Nr.	
06	843.	Knabe, Paul, Kaufmann, Pirna, Gartenstraße 27.
02	844.	Dr. med. Kneisel, Joh. Kurt, Pragerstraße 48.
08	845.	Knieling, E., Fabrikbesitzer, Meißen, Brunnhausstr. 15.
94	846.	Knobloch, Georg, Kaufmann, Radeberg.
04	847.	Knoke, Richard, Ingenieur, Lindenaustraße 4, p.
13	848	Knorz, Corn., Zivil-Ingenieur, Münchnerstraße 28.
10	849.	Dr. Knoth, Amtsgerichtsrat, Krenkelstraße 17, I.
04	850.	Kob, Adolf, Leutnant, Berlin-Wilmersdorf, Eisenzahnstraße 2.
06	851.	Kob, Georg, Rechtsanwalt, Palaisstraße 13, I.
13	852.	Koch, Fr. Herm., Baumeister, Schubertstraße 33, II.
08	853.	Koch, J. Franz, Ingenieur, Hübnerstraße 17.
86	854.	Dr. med. Koch, Gust. W., Striesenerplatz 2.
08	855.	Koch, G. L. J., Fabrikbesitzer, Bernhardstraße 68.
97	856.	Dr. med. v. Koch, Christ. Ernst, Borsbergstraße 3, II.
13	857.	Koch, Walter G. R., Referendar, Striesenerplatz 2, I.
03	858.	Dr. Koch, Friedr. Wilh., Ober-Finanzrat, Gabelsbergerstraße 24, III.
07	859.	Kohl, Ernst, Rentier, Reinickstraße 3, II.
13	860.	Kohl, Fr., Physiker, Hettnerstraße 4, III.
05	861.	Koebig, Aug., Fabrikbes., Radebeul, Schillerstraße 18.
12	862.	Kögler, Clemens, Fabrikbesitzer, Ebersbach (Sa.).
07	863.	Köhler, Ernst Otto, Realschul-Oberl., Prof., Ermelstraße 5 a, I.
05	864.	Köhler, Hugo, Kaufmann, König-Johannstraße 4.
09	865.	Köhler, Georg, Beamter, Radebeul, Gellertstraße 16.
13	866.	Köckhardt, Walther, Gymnasialoberlehrer, Bergmannstraße 54, II.
14	867.	Köckritz, Kurt, Fabrikbesitzer, Ottendorf-Okrilla.
13	868.	Kokel, Clemens, Rechnungsrat, Münchnerplatz 2, III.
96	869.	v. Könneritz, Leo, Frhr., Kammerherr, Major z. D., Lüttichaustraße 6, III.
12	870.	Königsdörffer, A. H., Oberlandesger.-Rat, Schumannstraße 5, II.
00	871.	Köppen, Georg, Stadtrat, Fürstenstraße 7, I.
08	872.	Körner, F. Willibald, Kaufmann, Elbstraße 3, I.
98	873.	Dr. Körner, J. Theodor, Stadtrat, Krenkelstraße 17, I.
98	874.	Dr. Körner, Hans, R.-A., Blasew., Gustav-Freytagstr. 6.
02	875.	Körner, Max Ad., Landrichter, Leipzig, Kronprinzstraße 13, III.
06	876.	Dr. med. Körner, Johannes, Canalettostraße 16.
95	877.	Koettig, Paul, Polizeipräsident, Schießgasse 7.
05	878.	Dr. Koettnitz, Curt, Fabrikdirektor, Groß-Lichterfelde-West, Kommandantenstraße 81, I.
08	879.	Kolbe, Arth., Prokurist, Blochmannstraße 13.

Eintrittsjahr	Nr.	
06	880.	Kollbeck, Rud. Herm., Kaufmann, Weinligstr. 14, II.
09	881.	Koppenhagen, W. R., Lehrer, Wahnsdorferstr. 17, p.
97	882.	Dr. med. Korn, Ludwig, Striesenerstraße 6.
05	883.	Korschatz, Richard, Fabrikbesitzer, Zelleschestraße 40.
87	884.	Korschelt, Otto, Klotzsche-Königswald, Querallee 20, I.
04	885.	Kotte, Georg, Beamter d. ldw. Berufsgen., Dürerstr. 87.
04	886.	Kraft, Heinrich, Konsul, Henzestraße 8.
92	887.	Kraft, Richard, Geh. Regierungsrat, Blasewitz b. Dr., Marschallallee 16.
04	888.	Kraft, Theod., Kaufmann, Müller-Bersetstraße 13, p.
13	889.	Kramer, Friedrich, Blasewitz, Forsthausstraße 6, I.
98	890.	Kramer, Richard, Ober-Justizrat, Ober-Amtsrichter, Blasewitz b. Dr., Forsthausstraße 6.
12	891.	Kramm, F. W. R., Kfm., Bachstraße 7, p.
00	892.	Dr. Kraner, Fritz, Bezirksschulinspektor, Marienberg i. S.
09	893.	Dr. Kraner, Rud., Landger.-Direktor, Blasew., Weststr. 3.
06	894.	Krappe, Karl, Ingenieur, Struvestraße 3.
05	895.	Dr. med. Krasting, Curt, prakt. Arzt, Deuben b. Dr.
09	896.	Kratzsch, Herm. Kurt, Direktor, Stephanienstr. 95, I.
96	897.	Krause, Karl Guido, Kaufmann, Frauenstraße 14.
94	898.	Krauß, C. Arth. Herm., Bureaudirektor des Landtags, Ständehaus, Schloßplatz.
96	899.	Dr. med. Krauß, Ed., Hähnelstraße 14.
06	900.	Krauße, Heinr. Emil Gust., Baurat, Hospitalstr. 15, III.
10	901.	Krebs, W. Herm. Th., Physiker, Louisenstraße 45, II.
10	902.	Kreß, Fritz, Fabrikbesitzer, Voglerstraße 12, II.
83	903.	Dr. med. Kreßner, Sanitätsrat, Deuben b. Dr.
11	904.	Dr. jur. Kretzschmar, Cl., Landgerichtsrat, Loschwitz, Fischhausstraße 4, I.
09	905.	Kretzschmar, F., Oberlandesgerichtsrat, Königstr. 17, II.
09	906.	Kretzschmar, Franz, Kaufmann, Serrestraße 5, III.
92	907.	Dr. Kretzschmar, Herm., Bürgermeister, Werderstr. 42, I.
94	908.	Kretzschmar, Martin, Kaufmann, Beilstraße 23.
11	909.	Kretzschmar, Max, Kaufmann, Seestr., Ministerhotel.
02	910.	Kretzschmar, Otto, R.-A., Justizrat, Werderstr. 7.
09	911.	Dr. Kretzschmar, M. W., R.-A., Ludwig-Hartmannstraße 37, I.
07	912.	Dr. Kretzschmar, Paul Rich., Zahnarzt, Wettinerstr. 22, II.
87	913.	Kreutzkamm, Max, Hofkonditor, Altmarkt 14.
13	914.	Kreyßig, Fr. Rich., Drogeriebesitzer, Dürerstr. 94, I.
98	915.	Kreyßig, Richard, Apotheker, Mylau (Vogtl.).
02	916.	Dr. Krippendorff, Arth., Rechtsanw., Kaulbachstr. 30.
88	917.	Krische, Hermann, Geh. Postrat, Gutzkowstraße 29, II.
96	918.	Dr. Krische, Paul Bernh., Geh. Rat, Dr.-Zschertnitz, Paradiesstraße 18.

Eintritts-jahr	Nr.	
11	919.	Kröber, A. M., Superintendent, Pirna, Langestraße 20.
04	920.	Dr. phil. Kroker, Paul, Privatgel., Comeniusstr. 65.
04	921.	Dr. jur. Krug, Walther, Rechtsanwalt, Hähnelstr. 6, II.
08	922.	Dr. Krug, Amtsrichter, Radeberg (Sa.).
08	923.	Krüger, Erich, Kaufmann, Seidnitzerstraße 19, I.
95	924.	Dr. Krüger, Amtsgerichtsrat, Sebnitz.
06	925.	Dr. med. Krüger, Fritz, Lübeckerstraße 91.
08	926.	Dr. med. Krüger, Hugo, Fürstenstraße 54.
01	927.	Krüger, Hans, Kgl. Bauamtmann, Sedanstraße 16, I.
04	928.	Krüger, Kurt, Kaufmann, Elisenstraße 7 b.
04	929.	Küchenmeister, Gustav, Fabrikant, Zirkusstr. 15.
13	930.	Küchler, Max Erich, Apotheker, Eisenstuckstraße 1.
06	931.	Kühne, Karl Heinrich, Baumeister, Forststraße 23.
03	932.	Kühnel, Konstantin Max, Materialienverwalter, Großburgk b. Potschappel.
08	933.	Kühnel, K. G. Chr., Baumstr., Sebnitz (Sa.), Blumenstr.
92	934.	Kühnelt, M., Kaufmann, Lauenstein.
03	935.	Kühnscherf, A., Fabrikbesitzer, Kaitzerstraße 60.
83	936.	Kühnscherf, Emil, Fabrikant, Gr. Plauenschestraße 20.
86	937.	Kühtmann, Gerhard, Buchhändler, Elisenstraße 8.
06	938.	Künzel, F. M., Kaufmann, Reinickstraße 9, I.
12	939.	Künzel, Oskar, Stadtrat a. D., Albrechtstraße 1.
12	940.	Kürschner, Bruno, Amtsgerichtsrat, Tischerstraße 7.
10	941.	Kubasch, G. E. R., Maler, Werderstraße 6, II.
09	942.	Kubel, E. R. Johann, Lehrer, Großzschachwitz b. Dr., Albertstraße 10, I.
10	943.	Kuchs, A. V., Kaufmann, Fürstenstraße 39, 1.
07	944.	Kuhlbrodt, F. A. C., Fabrik., Sebnitz (Sa.), Blumenstr.
10	945.	Kuhlbrodt, Walt., Kaufmann, Sebnitz (Sa.).
01	946.	Dr. Kuhfahl, G. A., Direktor, Münchnerplatz 4, III.
08	947.	Dr. med. Kuhr, Heinr., Warthaerstraße 18, I.
08	948.	Kulb, J. F, Pianofortefabrik, Rietschelstraße 15, II.
10	949.	Kulcke, Erwin, Kaufm., Sommerfeld b. Frankfurt a. O.
01	950.	Kunath, C. Franz F., Kaufmann, Sedlitzerstraße 2.
05	951.	Kunath, Walter, Kaufmann, Altmarkt 2, II.
04	952.	Kunde, Georg, Kgl. Hoflief., Ludwig-Richterstraße 35.
99	953.	Kunde, Richard, Ratsbeamter, Freiberg, Weingasse 7.
07	954.	Kunz, Franz, Maler, Blasewitz, Schubertstraße 38, II.
13	955.	Kunze, Rich. Otto, Kaufmann, Strehla a. E., Riesaerstr.
95	956.	Dr. med. Kunze, Rud., San.-Rat, Kais.-Wilhelmpl. 2 b.
05	957.	Kurth, Alex. Horst, Kaufmann, Bergstraße 44, I.
14	958.	Kurth, sen., Hans, Kaufmann, Blasewitz, Gustav Freytagstraße 16.
05	959.	Kurth, Karl Reinhold, Drogist, Striesenerplatz 10, p.
09	960.	Kurzak, Franz, Magdeburg, Stadtverwaltung.

Eintritts-jahr	Nr.	
10	961.	Kynast, J. G., Kfm. u. Fabrikbes., Zwickauerstr. 72.
10	962.	Lachnitt, Oscar, Kaufmann, Grunaerstraße 7, II.
12	963.	Lahmann, Alb., cand. med., München, Widemayerstr. 29, I.
06	964.	Lamm, Bruno Herm., Pastor, Kaitz b. Dr.
06	965.	Lang, Friedr. Louis, Kaufmann, Ringstraße 27.
86	966.	Lange, Georg Arthur, Kaufmann, Amalienstraße 11.
94	967.	Lange-Frohberg, Paul Ferd., Kammermusikus, Töpferstraße 2.
97	968.	Langelott, M. W., Fabrikbesitzer, Stübelallee 27.
89	969.	Langelütje, Fabrikbes., Meißen-Cölln, Dresdnerstr. 22.
13	970.	Dr. med. Langer, Hugo, Nostitz-Wallwitzpl. 19, I.
05	971.	Dr. jur. Langheineken, Carl, R.-A., Grunaerstr. 7, II.
07	972.	Langsdorff, Carl Wilh., Zahnarzt, Reichsstr. 14.
07	973.	Laraß, O. Clemens, Dipl.-Ingenieur, Uerdingen, Niederrhein, Bismarckstraße 6.
04	974.	Lauckner, Emil, Kaufmann, Gerichtsstraße 27.
05	975	Lauber, Bruno Robert, Landgerichtsrat, Zwickau (Sa.).
12	976.	Dr. ing. Laue, O., Chemiker, Radebeul, Leipzigerstr 114, I.
07	977.	Dr. Lehmann, Alfred, Finanzrat, Glacisstraße 20, I.
11	978.	Lehmann, Ernst, Postsekr., Lindenaustraße 33, I.
86	979.	Lehmann, Georg, Hofrat, Kgl. Hofbuchh. Schloßstr. 32.
04	980.	Lehmann, L. Bernhard, Geh. Kommerzienrat, Blasewitz, Friedrich-Auguststraße 6.
05	981.	Lehmann, Georg, Verlagsbuchhändler, Angelikastr. 15.
13	982.	Dr. med. Lehmann, F. G. Max, Löbtauerstraße 23.
10	983.	Lehmann, Joh., Dipl.-Ingenieur, Bankstraße 1, III.
05	984.	Lehmann, Martin, Betriebs-Ingenieur, Blumenstr. 66.
96	985.	Lehmann, Max, Buchdruckereibesitzer, Forststraße 37.
10	986.	Dr. med. Lehmann, Max E., Pragerstraße 48.
03	987.	Lehmann, Otto, Landgerichtsrat, Borsbergstraße 11, I.
80	988.	Dr. Lehmann, O., Prof., Stadtrat, Kreutzerstraße 15.
09	989.	Lehmann, Paul Theod., Hutfabrikant, Scheffelstr. 26.
08	990.	Lehmann, Rich., Fabrikbesitzer, Niedersedlitz.
06	991.	Lehnert, W. M., Ingenieur, Moritz-Klosstraße 11, II.
07	992.	Dr. med. Leibkind, Max, Pragerstraße 11, II.
12	993.	Lein, K. A. H., Bürgerschullehrer, Cossebauderstr. 7, II.
91	994.	Leinert, H. Paul, Kaufmann, Weinligstraße 2.
02	995.	Leitert, Br. Rob., Konsul, Elisenstraße 11.
02	996.	Lelansky, Max, Kaufmann, Querallee 10.
98	997.	Dr. Lenk, Otto Wilhelm, Kötzschenbroda.
08	998.	Leonhardi, Friedr., Oberleutnant, Jägerstraße 23..
93	999.	Leonhardt, E., Oberlandesgerichtsrat, Carlstraße 13, II.
12	1000.	Dr. med. Leonhardt, F. A., Stadtbezirksarzt, Hettnerstraße 1, I.
98	1001.	Leonhardt, Kurt, Rittergutsbesitzer, Marschallstr. 4.

Eintrittsjahr	Nr.	
10	1002.	Dr. phil. Leonhardt, Rudolf, Uhlandstraße 16, II.
95	1003.	Leupold, Eberhard, Bürgermeister, Bernhardstraße 14.
10	1004.	Leupold, Paul, Kaufmann, Hähnelstraße 18, p.
06	1005.	Leupold, Rich., Kaufmann, Fürstenstraße 46, II.
09	1006.	Leupold, Willy, Kaufmann, Marienstraße 1.
95	1007.	Leuschke, Otto, Kaufmann, Kügelgenstraße 37, III.
08	1008.	Leuschner, H. Th., Lehrer, Loschwitz, Carolastr. 6 b.
92	1009.	Leutemann, Karl Chr., Kaufmann, Königsbrückerstraße 38.
02	1010.	Dr. Leuthold, Alfred, Rechtsanwalt, Comeniusstr. 25.
09	1011.	Leuthold, Georg, Rentier, Schubertstraße 39, I.
11	1012.	Leuthold, Martin H. Th., Amtsrichter, Wormserstr. 8.
04	1013.	Dr. jur. Leutritz, Otto, Rechtsanw., Striesenerstr. 10, II.
12	1014.	Lichtenberger, F. A. M., Baumeister, Herbertstraße 33.
01	1015.	Liebe, Karl, Kaufmann, Stübelallee 19.
14	1016.	Liebe, Kgl. Sächs. Polizei-Major, Hauptpolizeigebäude.
03	1017.	Lieberoth, Max, Fabrikdirektor, Blasewitz b. Dr., Tolkewitzerstraße 49.
87	1018.	Liebig, Rud., Fabrikdir., Kommerzienr., Hübnerstr. 6.
06	1019.	Liebmann, Johannes, Bankbeamter, Bernhardstr. 88.
08	1020.	Liebmann, Karl, Gymn.-Lehrer, Weintraubenstr. 23, III.
06	1021.	Liebscher, Magnus, Kunstmaler, Schnorrstraße 24, III.
07	1022.	Liebscher, Herm. Arth., Kaufmann, Johannst. Ufer 11.
02	1023.	Libusch, Kurt, Bezirksinspektor a. D., Martin-Lutherstraße 7, III.
03	1024.	Dr. Lier, Leonhardt, Chefredakteur, Breitestraße 7.
02	1025.	Limberg, Willy, Konditor, Pragerstraße 10.
07	1026.	Lindemann, Oskar, Fabrikbesitzer, Schillerstraße 20.
04	1027.	Lindemann, Otto, Fabrikbesitzer, Wienerstraße 40.
04	1028.	Lindemann, Rich., Fabrikbesitzer, Wienerstraße 66.
04	1029.	Lindig, J. P., Kaufmann, Residenzstraße 34.
07	1030.	Lindner, Max, Apotheker, Schweizerstraße 10.
08	1031.	Dr. Lindner, Otto, Finanzrat, Liebigstraße 12, II.
02	1032.	Linn, Richard Jacob, Lehrer, Feldgasse 8, II.
06	1033.	Lippe, M. G., Oberstltnt. z. D., Bühlau b. Dr., Forststr.8,I.
08	1034.	Lippmann, G. R., Direktor, Gröditz (Amtsh. Großenh.).
10	1035.	Lißner, Arthur, Kaufmann, Krusestraße 13.
97	1036.	Dr. Lobeck, Emil L. O., Professor, Studienrat, Franklinstraße 13, II.
96	1037.	Lobeck, P., Hoflieferant, Löbtauerstraße 63/71.
96	1038.	Lobeck, Th. A. R., Hoflieferant, Löbtauerstr. 63/71.
78	1039.	Dr. Löbe, E. Th., Wirkl. Geh. Rat, Exz., Bernhardstr. 14.
02	1040.	Dr. Lötzsch, Walter, Rechtsanwalt, Leubnitzerstraße 1.
02	1041.	Dr. med. Loewe, Arno, Johann-Georgenallee 12.
01	1042.	Lohan, Reinhold, Hoflief., Johann-Georgenallee 14, II.

Eintrittsjahr	Nr.	
11	1043.	Lohmann, Emil M., Kaufmann, Stolpenerstraße 3, p.
14	1044.	Lommatzsch, Emil Paul, Oberrealschuloberl., Löscherstraße 18.
04	1045.	Lommatzsch, Ernst, Baumeister, Schützenhofstr. 18.
13	1046.	Loose, M. H. H., Referendar, Burgstädt (Sa.), am Bahnh. 16.
11	1047.	Lorenz, Joh. Alb., Ingenieur, Borsbergstraße 24.
10	1048.	Lorenz, Richard, Lehrer, Löscherstraße 10, II.
07	1049.	Lottermoser, F. Carl, Reg.-Rat, Zwickau (Sa.), Carolastraße 12.
13	1050.	Lottermoser, Heinr. Walther, Amtsger.-Rat, Schweizerstraße 24.
04	1051.	Lotze, B. M., Braumeister, Pillnitzerstraße 6.
13	1052.	Dr. Luchmann, E., approbierter Nahrungsmittelchemiker, Leipzig, Gabelsbergerstraße 4, I.
97	1053.	Lucian, Sebastian, Bauunternehmer, Primör (Tirol).
13	1054.	Lucke, K., Oberpostinspektor, Mosenstraße 2, III.
02	1055.	Dr. med. Ludwig, Karl, Humboldtstraße 6.
07	1056.	Ludwig, Max L., Fabrikant, Mathildenstraße 41, II.
12	1057.	Ludwig, Oskar, priv. Apoth., Fürstenstraße 17, I.
08	1058.	Lüring, Siegfried, Apotheker, Berlin NW 87, Wikingerufer 7, p.
05	1059.	Lutze, Arno Theobald, Kaufmann, Zittau, Beethovenstraße 11.
03	1060.	Lutze, Eugen, Lehrer, Niedersedlitz, Schulstraße 17 c.
92	1061.	Mackowsky, Frz., Geh. Kommerzienr., Zinzendorfstr. 2, II.
10	1062.	Mackowsky, Siegfried, Maler, Schnorrstraße 27, I.
00	1063.	Madelung, Justus, Kaufmann, Pragerstraße 19.
07	1064.	Dr. Mähser, E., Oberl.-Ger.-Rat a. D., Behrischstr. 2.
05	1065.	Dr. oec. publ. Männel, Hans Georg, Kgl. Oberförster, Schloß Triebsch i. Böhmen, Bez. Leitmeritz.
08	1066.	Maeder, Postinspektor, Eliasstraße 8, II.
08	1067.	Mahr, Ludw., Blumenfab., Sebnitz, Schandauerstr. 30.
10	1068.	Mai, E. E. Curt, Lehrer, Alemannenstraße 20, I.
12	1069.	Malteur, O., Bureauchef, Heidenau b. Dr., Schillerstr. 19.
93	1070.	Mamczinski, Alfred, Fabrikbesitzer, Zöllnerstraße 28.
10	1071.	v. Mandelsloh, Graf, Otto, Leutnant, Hospitalstraße 13.
97	1072.	Dr. med. Mann, Max, Sanitätsrat, Sidonienstraße 16.
01	1073.	Dr. Mann, Walter, Rechtsanwalt, Ringstraße 18.
98	1074.	Mannewitz, Paul, Kaufmann, Schweizerstr. 1 a, p.
88	1075.	Maron, Alfred, Bankier, Goethestraße 8.
09	1076.	Maron, Ernst, Bankier, Pragerstraße 27, I.
92	1077.	Dr. med. Marschner, Gustav, San.-Rat, Hauptstraße 27.
13	1078.	Martius, Rich., Direktor, Wormserstraße 8.
13	1079.	Dr. März, Joh., Reichenbachstraße 22.
03	1080.	Marwitz, Gg., Kommerz.-Rat, Fabrikdir., Reißigerstr. 4.

Eintrittsjahr	Nr.	
14	1081.	Dr. med. Marx, Hans, Werderstraße 4.
06	1082.	Maschmeyer, Louis, Kaufmann, Dinglingerstraße 1.
81	1083.	Mattersdorff, R., Bankier, Reichenbachstraße 14.
05	1084.	Matthäi, F., Richard Stationsassistent, Klingenberg.
99	1085.	Matthes, O., Lehrer, Bachstraße 18.
13	1086.	Matthesius, Johannes, Fabrikant, Grunaerstraße 37, I.
05	1087.	Mau, Hans, Kaufmann, Ringstraße 18.
05	1088.	Mauersberger, Julius, Kfm., Zöllnerstraße 42, I.
81	1089.	May, Buchdruckereibesitzer, Bischofswerda.
03	1090.	May jun., Adolf, Fabrikbesitzer, Blasewitz b. Dr., Waldparkstraße 4.
13	1091.	Mayer, Ernst Otto, Kaufmann, Viktoriastraße 22, III.
04	1092.	Mayer, Guido, Kaufmann, Johann-Georgenallee 11, I.
11	1093.	Dr. jur. Meding, Herm. Arth., Rechtsanw., Bankstr. 9.
01	1094.	Mehlhose, Albert, Fabrikbesitzer, Potschappel.
08	1095.	Dr. Mehner, E. M., Bevollm., Johann-Georgenallee 17, I.
86	1096.	Dr. Mehnert, Amtshauptmann, Plauen i. V.
08	1097.	Meichsner, G. Herm., Exped., Sedanstraße 12, III.
13	1098	Dr. med. Meier, Friedr., Leipzigerstraße 136, I.
14	1099.	Dr. jur. Meier, Rich., H.-Kunsthdlr., Schubertstr. 1.
03	1100.	Dr. Meigen, Fritz, Realschul-Oberlehrer, Professor, Nöthnitzerstraße 26, I.
93	1101.	Meinhold, Fritz, Buchdruckereibesitzer, Oberlößnitz, P.-A. Oberlößnitz-Radebeul, Roonstraße 35.
13	1102.	Meinhold, Walter, Hofbuchdrucker, Zinzendorfstraße 29.
92	1103.	Meinhold, W., Buchdruckereibes., Zinzendorfstraße 29.
08	1104.	Meininghaus, Heinr., Kaufmann, Polenzstraße 4.
01	1105.	Meischke, Robert, Fabrikbes., Laubeg. b. Dr., Mittelstr. 1.
12	1106.	Meisel, Georg W., stud. jur., Hähnelstraße 15, II.
05	1107.	Dr. Meiß, Kriegsgerichtsrat, Walderseeplatz 2.
01	1108.	Meißner, Alfred, Zollsekr., Dinglingerstr. 6, III.
08	1109.	Meißner, Eugen Albert, Apotheker, Schandauerstr. 12, I.
10	1110.	Meißner, Kurt, Gröditz, Amtshauptm. Großenhain.
06	1111.	Melzer, Curt Emil Theodor, Prok., Tischerstraße 3, II.
96	1112.	Melzer, G. Bernh., Kaufmann, Schweizerstraße 10, p.
13	1113.	Melzer, Paul, Kfm., Bayreutherstraße 29, II.
04	1114.	Mendel, Gustav, Apothekenbesitzer, Annenstraße 14.
12	1115.	Dr. Mendel, J. K., Apotheker, Engelapotheke, Annenstr.
04	1116.	Meng, Walter, Direktor, Strehlenerstraße 72, p.
98	1117.	Mengel, Guido, Fabrikdirektor, Schaufußstraße 5.
08	1118.	Menzler, B. Vinz., Kaufmann, Zelleschestraße 8.
87	1119.	Menzner, Christ. Heinrich, Kgl. Baurat, Leipzig, Georgiring 15.
88	1120.	Merbitz, Franz, Kaufmann, Sternplatz 1.
96	1121.	Merbitz, R., Hutmacher-Obermeister, Marienstraße 14.

Eintrittsjahr	Nr.	
07	1122.	Merkel, Ulrich, Kfm., Klotzsche-Königsw., Schillerstr. 15.
11	1123.	Dr. Merkel, W., Gerichtsassessor, Riesa, Wettinerstraße 28, II.
11	1124.	Mertig, Max, Architekt u. Baumeister, Rähnitzg. 11, II.
14	1125.	Merzinger, E., Fabrikbesitzer, Liebigstraße 26.
06	1126.	Metzenthin, F. Otto, Kaufmann, Carlowitzstraße 28.
04	1127.	Dr. Metzke, Herm., Chem., Radebeul, Moltkestr. 6.
05	1128.	Metzler, Otto, Kaufmann, Altmarkt 8/9.
06	1129.	Metzner, Otto, Kaufmann, Struvestraße 25.
96	1130.	Meurer, Fr., dipl. Ingenieur, Helmholtzstraße 3, II.
96	1131.	Meurer, Konrad, Fabrikbesitzer, Sedanstraße 30.
88	1132.	Meurer, Siegfr., Fabrikbes., Kommerzienrat, Eliasstr. 3.
08	1133.	Dr. jur. Meutzner, L. R., Bürgermeister, Roßwein, Sa.
00	1134.	Mey, Bernhard, Fabrikbes., Kommerzienrat, Sebnitz.
10	1135.	Meyer, Adolf, Ingenieur, Lauchhammer.
12	1136.	Meyer, Chr., cand. med. vet., Pillnitzerstraße 43, II.
05	1137.	Meyer, Ernst Heinr., Druckereibes., Krenkelstr. 13, II.
08	1138.	Meyer, Franz, Hotelier, Ludwig-Richterstraße 11.
05	1139.	Meyer, Heinrich C., Priv., Blasewitz, Schulstraße 2.
03	1140.	Meyer, Johannes, Direktor, Tieckstraße 20, I.
08	1141.	Dr. v. Meyer, Herm. A. F., Rechtsanwalt, Lessingstr. 6.
12	1142.	Meyer, Martin, Kaufmann, Altmarkt 1 (Albert Krohne).
07	1143.	Meyer, Pahl Georg Heinr., Kaufmann, Hamburg, Lübeckerstraße 84, p. l.
03	1144.	Dr. med. Meyer, Wald. Loth., Bautznerstraße 18, I.
11	1145.	Michael, Fritz, Gerichtsassessor, Bautzen, Stieberstraße 41, p.
06	1146.	Dr. Michael, K. G., Assessor, Leipzig, Elisenstr. 70, II.
05	1147.	Michel, Emanuel, Amtshauptmann, Chemnitz, Amtsh.
10	1148.	Miersch, Bruno, Priv., Klotzsche, Kaiser-Wilhelmpl. 5.
08	1149.	Miersch, Otto, Baumeister, Königsbrückerstraße 70.
04	1150.	Miertzschke, Karl, Kgl. Zollsekr., Wilder-Mannstr. 47, p.
12	1151.	Mietzsch, C. Rudolf, Kfm., Niedersedlitz, Reickerstr. 15.
07	1152.	Milde, Adalbert, Kunstgießereibes., Ant.-Graffstr. 18, p.
01	1153.	Milde, Bernhard, Lehrer, Huttenstraße 9.
07	1154.	Minkert, Curt E. J., Lehrer Wintergartenstraße 72.
04	1155.	Minkwitz, F., Fabrikdirektor, Bernhardstraße 71.
06	1156.	Dr. med. Mittag, Felix Alex., Kötitz b. Coswig (Sa.).
13	1157.	Mittag, Joh. Gottlob Paul, Fabrikbesitzer, Potschappel, Dresdnerstraße.
00	1158.	Dr. med. Mittag, Paul, Neustadt (Sa.).
97	1159.	Mittasch, Arthur, Konsul, Hähnelstraße 6, I.
08	1160.	Dr. jur. Mittasch, Assessor, Hähnelstraße 6, I.
09	1161.	Mittelbach, C. M., Baurat, Blasewitz, Hochuferstr. 1, I.
01	1162.	Dr. med. Mittermaier, H., Blasewitz, Emserallee 17.

Eintritts-jahr	Nr.	
96	1163.	Möbius, Max Alf., Kaufmann, Eisenstuckstraße 14, II.
12	1164.	Mönch, H. F. A., Lithograph, Blasewitz, Dobritzerstraße 11, I.
08	1165.	Mohn jr., Max, Radeberg (Sa.), Papierfabrik.
07	1166.	Dr. Mohrmann, Alfr., Finanzrat, Schnorrstr. 3, II.
08	1167.	Mohrmann, Rud., Kaufmann, Arnstädtstr. 21.
11	1168.	Moldau, A., Baumeister, Pestitzerstraße 16, I.
84	1169.	Morand, John, Postdirektor, Thielaustraße 9.
08	1170.	Morawietz, Karl, Direktor, Blasewitz, Forsthausstr. 5.
91	1171.	Morgenstern, Karl F., Geh. Reg.-Rat, Bautznerstr. 16.
14	1172.	Möstel, J. R., Priv., Walderseeplatz 11, II.
11	1173.	Dr. med. Mouth, A., Hauptstraße 20, II.
08	1174.	Dr. Mueller, Alfred, Zahnarzt, Klotzsche, Gartenstr. 33.
04	1175.	Mühlberg, Johannes, Kaufmann, Webergasse 32, III.
10	1176.	Mühlberg, Rob., Architekt und Baumeister, Charlottenburg, Niebuhrstraße 67.
10	1177.	Mühlinghaus, Otto, Versicherungsdir., Mariensstraße 18.
09	1178.	Dr. jur. Müller, Alex., Mlht.-Int.-Rat, Goethestraße 13.
10	1179.	Müller, Arth., Intend.- und Baurat, Glacisstraße 18.
96	1180.	Dr. med. Müller, Ernst Arthur, Pirna, Markt 10.
03	1181.	Müller, Clemens, Ingenieur, Bonn, Weberstraße 51.
95	1182.	Dr. Müller, C. Albert, Professor, Oberlehrer, Pirna, Kaiser-Wilhelmstraße 8, I.
10	1183.	Müller, Curt, Apotheker, Hauptstraße 36, III.
00	1184.	Müller, Ernst, Reg.-Baumeister, Düppelstraße 8 I.
08	1185.	Müller, Emil, Kaufmann, Sickingenstraße 1, II.
04	1186.	Müller, Ernst Georg, Kaufm. u. Prok., Beilstraße 18, II.
98	1187.	Müller, Ernst Joh. W., Hof-Photograph, Ferdinandstr. 11.
13	1188.	Müller, Fr. Bruno, Rentner, Blasewitz, Prohliserstr. 4, p.
06	1189.	Müller, Fried . Aug., Lehrer, Elisenstraße 71, III.
06	1190.	Müller, Friedr. Bernh., Eisenbahndirektor, Ober-Baurat, Schnorrstraße 18.
95	1191.	Müller, Friedrich Edwin, Fabrikbes., Löbtauerstraße 26.
08	1192.	Müller, Friedr. Hugo, Prokurist, Albrechtstraße 36, II.
12	1193.	Müller, G. Wilh., Stadtrat, Schneebergstraße 27, I.
99	1194.	Müller, H. Alfred, Verlagsbuchhändler, Wasastraße 14.
11	1195.	Müller, Johannes, Landgerichtsdirektor, Zittauerstr. 1.
04	1196.	Müller, Moritz, Direktor, Bautzen, Paulistraße 32, I.
98	1197.	Dr med. Müller, Otto, Reichsstr. 5.
11	1198.	Dr. Müller, Otto, Kriegsgerichtsrat, Bautzen, Wilhelmstraße 1, II.
11	1199.	Müller, Otto Alfred, Rechtsanwalt, Goethestraße 13.
08	1200.	Dr. med. Müller, Martin, Moltkeplatz 9, II.
14	1201.	Müller, Ph. H. Paul, Bayreutherstraße 31, II.
06	1202.	Dr. med. Müller, Paul, Kurfürstenstraße 10.

Eintritts-jahr	Nr.	
98	1203.	Müller, Richard, Kaufmann, Pragerstraße 35.
04	1204.	Müller, Rud., Ingenieur, Reinickstraße 4, p.
02	1205.	Müller-Aue, Wilh., Fabrikbesitzer, Preschen (Böhmen).
99	1206.	Münch, Johs., Kanzleirat, Berlin W 57, Elßholzstr. 20, II.
96	1207.	Dr. med. Münchmeyer, Friedr. Adalb., Hofrat, Josefstr. 5.
96	1208.	Münzner, Rich., Geh. Reg.-Rat, Kohlschütterstr. 6, II.
06	1209.	Mundt, Jul., Fabrikdirektor, Kötzschenbroda, Dürerstr. 1.
02	1210.	Musch, Louis, Bürgerschullehrer, Blumenstraße 45.
02	1211.	Näter, Adolf, Kaufmann, Pragerstraße 26.
02	1212.	Dr. med. Nahmmacher, F., Reichsstraße 17, p.
03	1213.	Nake, Otto, Lehrer, Kreutzerstraße 8.
04	1214.	Naumann, Albert, i. Fa.: Dr. L. Naumann, Chemnitzerstraße 73.
05	1215.	Dr. Naumann, Arno, Dozent a. d. tierärztl. Hochschule, Borsbergstraße 26, I.
02	1216.	Naumann, Eugen, Kaufmann, Hertigswalde b. Sebnitz.
14	1217.	Naumann, R. E., Bankbeamter, Altmarkt 16 (Adca.).
11	1218.	Dr. Needon, Ossian Kurt, Oberl., Prof., Friedrich-Wilhelmstraße 84.
10	1219.	Dr. Neger, Professor, Tharandt.
95	1220.	Nenke, C. J., Otto Kaufmann, Barbarossastraße 18, p.
97	1221.	Nenner, Otto, Amtsgerichtsrat, Reißigerstraße 5.
11	1222.	Neubauer, F. Franz, Major, Riesa, Kais.-Wilhelmpl. 11, II.
14	1223.	Neubert, Kurt Gustav Adolf, Kaufmann, Feldherrnstr. 2.
06	1224.	Neumann, Adolf Theod., Baumeister, Niederlößnitz, Carolastraße 11.
07	1225.	Neumann, Alfred, Prokurist, Kaiserstraße 5.
08	1226.	Dr. phil. Neumann, E. G., Seminar-Oberlehrer, Bayreutherstraße 2, I.
08	1227.	Neumann, F. B., Bauamtmann, Mosenstraße 3.
05	1228.	Neumann, Kurt, Dr.-Ing., Franklinstr. 4.
08	1229.	Neumann, Martin, Zahnkünstler, Pragerstraße 5.
10	1230.	Neumann, Richard, Eisenbahnsekr., Strehlenerstr. 1, III.
02	1231.	Dr. Neumann, Waldem. Sig., Amtsrichter, Leisnig.
11	1232.	Neumann, Walter, Kaufmann, Freibergerplatz 21, I.
11	1233.	Neumann, Willy, Betriebsleiter, Glashütte (Sa.).
04	1234.	Niedner, Herm., Stadtrat, Chemnitz, Germaniastr. 1, III.
10	1235.	Nielebock, Fritz, techn. Betriebsleiter, Chemnitzerstr. 28, I.
98	1236.	Nier, Erich, Straßenbahndirektor, Borsbergstraße 14.
09	1237.	Nierth, Erich, Kaufmann, Arndtstraße 14, I.
13	1238.	Dr. phil. Nierth, Horst, Windhuk, D.-S.-A., Kais.-Realschule, Kass. b. Erich Nierth, Arndtstraße 14, I.
10	1239.	Niescher, Heinr., Buchdruckereibesitzer, Georgplatz 15.
95	1240.	Niezel, K., Fabrikant, Lohmen.
04	1241.	Niezel, Rudolf, Kaufmann, Lohmen b. Pirna.

Eintritts-jahr	Nr.	
07	1242.	Nißle, Eugen, Kaufmann, Sedanstraße 8.
09	1243.	Nitsch, Harry, Schriftsteller, Franklinstraße 38.
09	1244.	Dr. med. Nitsche, Paul, Pirna, Heilanstalt Sonnenstein.
12	1245.	Noack, Ernst, Privatus, Silbermannstraße 6, I.
14	1246.	Noack, Ernst, Baumeister, Fröbelstraße 101.
03	1247.	Dr. med. Noack, Georg, Loschwitz, Heinrichstr. 30, p.
13	1248.	Nobe, Herbert, Finanzamtmann, Teutoburgstr. 3, II.
09	1249.	Nowak, Georg, Kaufmann, Leipzigerstraße 52, II.
07	1250.	Nowosad, Alois, Fabrikbesitzer, Louisenstraße 54.
08	1251.	Nürnberger, Heinr. A., Kaufmann, Comeniusstraße 27.
11	1252.	Nürnberger, Joh. Gotth. Paul, Pfarrer, Altkaditz 25.
12	1253.	Dr.-Ing. Nußelt, W., Privatdozent, Nürnbergerstr. 23.
14	1254.	Dr. phil. Oberg, Wilhelm, Chemiker, Blumenstraße 80, II.
09	1255.	Oberlein, F. M., Kaufmann, Krenkelstraße 7, II.
03	1256.	Obermayer, Feuerwerkshptm., Bühlau b. Dr., Bergstr. 7, I.
86	1257.	Dr. med. Oehme, W., Geh. Sanitätsrat, Carolastraße 5.
13	1258.	Dr. med. Oehmichen, Hermann, Oberstabsarzt, Löbauerstraße 16.
73	1259.	Oertel, Justizrat, Radeberg.
05	1260.	Oesterreich, Rich., Kgl. Hofbuchbind., Moritzstr. 14, II.
95	1261.	v. Ompteda, Georg, Freiherr, Meran-Untermais, Villa Friederike.
10	1262.	Dr. med. Opitz, Gotthold, Hofrat, Döbelnerstraße 24.
09	1263.	Dr. Oppe, W., Gerichtsarzt, Helmholtzstraße 4, I.
10	1264.	v. Ortloff, Ernst, Apotheker, Elisenstraße 69.
02	1265.	Osang, Hermann, Fabrikbesitzer, Neuegasse 30.
06	1266.	Oschatz, Max, Kaufmann, Stephanienstraße 3, I.
08	1267.	Oßwald, O. Th., Kgl. Baurat, Riesa a. E., Bahnhofstr. 1, II.
11	1268.	von der Osten, Hans, Fabrikdirektor, Wintergartenstraße 13, I.
87	1269.	Ostermaier, Jos., Kunstanstaltsbesitzer, Blasewitz b. Dr., Barteldesplatz 4.
14	1270.	Dr. phil. Otto, Heinr. Rich., Kgl. Bezirkstierarzt, Veterinärrat, Uhlandstraße 30, 1.
07	1271.	Dr. med. Otto, Victor, Plauenscherplatz 1.
05	1272.	Pachtmann, Eduard Alfred, Kaufm., Pragerstr. 33.
03	1273.	Pachtmann, Friedr., Kfm., Blasew. b. Dr., Johannstr. 12.
09	1274.	Paira, Karl, Prof., Weißer Hirsch, Lahmannstraße 1.
11	1275.	Pallas, Paul Friedr., Kaufmann, Holbeinstraße 125.
96	1276.	Päßler, Ernst, Buchdruckereibes., Gr. Klostergasse 5.
06	1277.	Dr. med. Päßler, Professor, Hähnelstraße 18.
06	1278.	Pallmann, Alfred Max, Kaufm., Holbeinstr. 129, III.
06	1279.	Palme, Heinr. Friedr., Kaufm., Münchnerplatz 14, II.
03	1280.	Palmié, Charles W., Konsul, Kaitzerstraße 25.
10	1281.	Pampus, Aug., Ingenieur, Wienerstraße 76.

Eintritts-jahr	Nr.	
06	1282.	Dr. med. Panse, Rud., Oberarzt, San.-R., Hauptstr. 32, I.
01	1283.	Pattis, Alois Mich., Kgl. Hoflief., Silbermannstraße 2.
95	1284.	Patzig, Konfektionär, Freiberg, Leipzigerstraße 8.
99	1285.	Patzig, Hermann, Direktor, Maystraße 3.
14	1286.	Patzig, Otto Max, Kaufmann, Fleischergasse 7 (Emil Ad. Mörbe).
06	1287.	Patzig, Paul Osk., Strohhutfabrikant, Grünestraße 10.
09	1288.	Dr. med. Paul, Rud., Eisenstuckstraße 33.
09	1289.	Paulus, August, Kaufmann, Pragerstraße 10, II.
05	1290.	Dr. med. Pautynski, Felix, Sanitätsrat, Sidonienstr. 14.
13	1291.	Pautynski, Felix, Leubnitzerstraße 25.
87	1292.	Pekrun, Arth., Bankier, Weißer Hirsch, Villa Paulus, Stangestraße 5.
01	1293.	Pekrun, Kurt, Referendar, Steinstraße 12, II.
05	1294.	Penz, W., Privatus, Pohlandstraße 24, II.
07	1295.	Peißger, Albert Georg, Baumeister, Lohmen (Sa.).
04	1296.	Baron Pergler von Perglas, Rittergutsbesitzer, Schloß Berreuth b. Dippoldiswalde.
12	1297.	Pester, Johannes, Generaldirektor, Zeschaustraße 8, II.
06	1298.	Petermann, Albert Guido, Oberlehrer, Kronprinzenstr. 23.
02	1299.	Dr. med. Peters, C., Pragerstraße 30.
14	1300.	Peters, Curt, Dürerstraße 111.
06	1301.	Petersen, Jac. M., Dipl.-Ingenieur, Greifenhagen.
05	1302.	Petit, Henry H., Fabrikbesitzer, Wehlen a. E.
00	1303.	Dr. Petrascheck, Wilh., Wien III, Rassamowskigasse.
11	1304.	Petschke, Oskar, Schirmfabrik., Wilsdrufferstraße 17.
90	1305.	Dr. med. Petzhold, Medizinalrat, Pirna a. E.
05	1306.	Petzold, Albert, Fabrikbesitzer, Nürnbergerstraße 53, I.
11	1307.	Dr. med. Petzold, Paul Joh., Borsbergstraße 28 d, I.
93	1308.	Petzoldt, Pastor emer., Rathen.
00	1309.	Petzolt, Georg, Privatus, Hübnerstraße 12.
02	1310.	Dr. jur. Petzoldt, Mart., Amtsrichter, Leipzig, Arndtstraße 1 a, II.
04	1311.	Pfänder, Albin, Kaufmann, Schumannstr. 9, I.
10	1312.	Pfau, Paul Ant., Kaufmann, Chemnitzerstr. 94, II.
12	1313.	Pfeifer, techn. Direktor, Döhlen b. Dr., Sächs. Gußstahlfb.
01	1314.	Pfeiffer, R., Baurat, Zwickau, Bahnhof.
98	1315.	Dr. Pfitzner, Alfred, R.-A., Justizrat, Fürstenstr. 22.
08	1316.	Pflugbeil, Ernst, Dr. med., Hütten b. Königstein.
14	1317.	Pflugbeil, Karl, Gymn.-Oberlehrer, Neustädter Gymnas.
07	1318.	Dr. med. v. Pflugk, Prof., Albert Otto, Bautznerstr. 25.
07	1319.	v. Pflugk, F. K. Rud., Leutn., Artillerie-Kaserne 12.
07	1320.	Dr. med. v. Pflugk, H. S., Berlin-Wilmersdorf, Prinzregentenstraße 60.

Eintrittsjahr	Nr.	
10	1321.	Pfotenhauer, Theodor, Privatsekr., Klotzsche, Richard-Wagnerstraße 12.
00	1322.	Pfütze, Otto, Kaufmann, Reichsstraße 16.
06	1323.	Pfützner, Gust. Adolph, Privatus, Hettnerstraße 6, II.
07	1324.	Pfund, Max, Kaufmann, Prießnitzstraße 8.
12	1325.	Dr. jur. Philippi, Hans, Rechtsanwalt, Marschallstr. 29, II.
06	1326.	Philipps, Johannes, Kaufmann, Waisenhausstr. 19, III.
10	1327.	Dr. med. Pilling, Erich, Dürerplatz 12, I.
03	1328.	Pillnay, Franz, Kaufmann, Großenhainerstraße 31.
10	1329.	Pinther, Johannes Lothar, Potschappel, Tharandterstraße 11.
12	1330.	Pirsch, Edm., Ober-Ingenieur, Deuben b. Dr., Döhlenerstraße 11.
03	1331.	Pischel, Eugen, Lehrer, Schumannstraße 56, II.
10	1332.	Dr. med. Pistor, Aug. Ferd., Eliasstraße 15, I.
09	1333.	Plaschke, Friedr., Kgl. Kammersänger, Blasewitz, Emserallee 41.
96	1334.	Platzmann, Ferd., Dr.-Ingenieur, Reg.-Baumeister, Berlin-Wilmersdorf, Ringbahnstraße 257, I.
06	1335.	Plaul, Carl Gustav, Kaufmann, Wallstraße 25.
99	1336.	Dr. Pleißner, Georg, Justizrat, R.-A., Rosmaringasse 1.
91	1337.	Plötner, Kgl. Hofmusikalienhändler und Stadtrat, Carolinenstraße 8.
94	1338.	Poege, Georg, Geh. Baurat, Klotzsche b. Dr., Königstr. 6.
86	1339.	Poege, Paul, Baurat, Zivil-Ing., Bautznerstraße 10, I.
14	1340.	Dr. jur. Poeschel, Fritz, Gerichtsassessor., Großenhain Marienallee 6.
12	1341.	Pohle, J. L. H., stud. rer. pol., Leipzig, Hertelstraße 9, III.
13	1342.	Pohl, Joh. Herrmann, Direktor a. D., Herkulesstr. 1.
13	1343.	Pohl, Max, Pirna a. E., Dohnaschestraße 14.
13	1344.	Dr. Pönitz, Arthur, Gymn.-Lehrer, Anton-Graffstr. 7, III.
09	1345.	Pöschmann, P. O., Ingenieur, Tieckstraße 25, p.
06	1346.	Pötzsch, Friedr. Rich., Kaufm., Pirna, Marktgasse 3.
07	1347.	Postranecky, Carl, Fabrikbesitzer, Tharandterstr. 39, I.
96	1348.	Prätorius, Adolf, Hotelbesitzer, Marschnerstraße 33, II.
10	1349.	Dr. jur. Prandl, J. K. J., R.-A., Mügeln (Bez. Dresden).
91	1350.	Prée, A., Fabrikant, Glacisstraße 1.
03	1351.	Presch, Albert, Kaufmann, Wallstraße 11.
03	1352.	Pretzsch, Karl Emil, Pianist, Uhlandstraße 19.
04	1353.	Pruggmayer, Alexander, Kaufmann, Bambergerstr. 16.
13	1354.	Dr. med. Pürckhauer, Rudolf, Schießgasse 3.
08	1355.	Pürckhauer jr., Wilh., Kaufmann, Franklinstr. 13, I.
08	1356.	Puppe, Anton, Fabrikdir., Heidenau b. Dr., Bergstr. 9.
93	1357.	Dr. med. Pusinelli, C. Anton, Hofrat, Bergstraße 21.
01	1358.	Dr. Pusinelli, Francis, Assessor, Chemnitz, Kaiserstr. 14.

Eintrittsjahr	Nr.	
05	1359.	Putscher, Paul, Fabrikant, Werderstraße 13, I.
06	1360.	Quaas, Albrecht, Ingenieur, Pirna, Gartenstraße 12.
10	1361.	Quantz, Rich. Georg, Gartenbau-Ingenieur, Stadtgut Vorwerk Wilsdruff.
07	1362.	Dr. med. Quenzel, Paul, Sanitätsrat, Schillingstraße 6.
01	1363.	Dr. Raabe, Karl, Anstaltsdirektor a. D., Klotzsche-Königswald, Mozartstraße 6, II.
10	1364.	Raabe, P., i. Fa.: Scheffler, Sieg & Co. Nachfl., Markgrafenstraße 1.
98	1365.	Raddatz, Rich., Kaufmann, Karcherallee 13.
95	1366.	Rade, Franz, priv. Kaufmann, Zeschaustraße 2.
09	1367.	Radisch, Ernst A., Prokurist, Elisenstraße 6, III.
07	1368.	Raffs, Erich, Kaufm., Riesa a. E., Bahnhofstr. 34.
06	1369.	Rämisch, Wilh., Kaufmann, Kötzschenbrodaerstr. 9, I.
05	1370.	Ranft, Guido, Kaufmann, Reichenbachstraße 21.
06	1371.	Range, E. Alb., Fin.- u. Ober-Baurat, Blumenstr. 1, II.
10	1372.	Ranitzsch, Walter, Apotheker, Holbeinstraße 15, II.
99	1373.	Dr. med. Rätze, C., Pragerstraße 32.
99	1374.	Dr. Rasch, Karl E., Sanitätsrat, Blasewitz b. Dr., Berggartenstraße 36.
09	1375.	Rasche, Georg, Lehrer, Hörigstraße 36.
07	1376.	Rathsam, Bernh. Wilh., Priv., Canalettostraße 13.
12	1377.	Raupach, Fritz, Fabrikbesitzer, Pulsnitz (Sa.).
06	1378.	Rauschenbach, Franz Rich., Kgl. Hofzahnarzt, Bankstraße 12, I.
00	1379.	Rech, W., Chemiker, Arnstaedtstr. 11.
05	1380.	von Reese, Wilh., Hptm. a. D., Blasew., Striesenerstr. 25.
11	1381.	Regel, Alb., Bürgermeister, Mühlberg a. E.
03	1382.	Reh, Karl, Kanzleirat, Haydnstraße 21, II.
06	1383.	Reh, Paul, Direktor, Wachwitz.
07	1384.	Rehdans, Fritz, Apothekenbes., Güterbahnhofstraße 20.
07	1385.	Rehfeld, Fritz Rudolf, Kaufmann, Craushaarstraße 19.
10	1386.	Rehn, O. E., Handelsschuldirektor, Sebnitz, Schandauerstraße 24.
02	1387.	Reichardt, Alfred, Stadtrat, Gneisenaustraße 2, II.
04	1388.	Dr. Reichardt, Alexander, Bibliothekar, Blumenstraße 9.
95	1389.	Dr. med. Reiche, Alfr., Sanitätsrat, Pillnitzerstr. 57, I.
11	1390.	Reichel, Carl Alfr., Fabrikant, Loschwitz, Malerstr. 11.
10	1391.	Reichelt, Carl, Drogist, Bautznerstraße 39 b.
10	1392.	Reichelt, Hugo, Ratssekretär, Kanonenstraße 33, I.
87	1393.	Reichenbach, Osk., Kfm., Blasew. b. Dr., Hochuferstr. 20.
04	1394.	Reimann, Arno, Bankbevollm., Blasewitz, Südstr. 18, p.
04	1395.	Reimer, Max, Direktor, Schnor straße 94.
04	1396.	Reinhold, Hans Leo, Fabrikdir., Loschw., Plattleithenw.
04	1397.	Reinschlüssel, Hugo, Kaufmann, Karcherallee 37, I.

Eintritts-jahr	Nr.	
03	1398.	Reisewitz, Valerian, Hofdekorateur, Beilstraße 23.
08	1399.	Reißmann, F. Heinr., Baumeister, Comeniusstraße 77.
94	1400.	Reitz, Karl, Ingenieur, Moritzstraße 1, III.
95	1401.	v. Reitzenstein, Freiherr, K. S. Gesandter, Weimar.
09	1402.	Renner, Martin, Kfm., Dr.-Strehlen, Gustav-Adolfstr. 9.
06	1403.	Rentsch, F., Kaufmann, Strehlenerstraße 23, I.
04	1404.	Dr. phil. Rentsch, Joh., Oberl., Prof., Forststraße 13.
05	1405.	Dr. Rentzsch, Oscar, Prof., Realgymn.-Oberl., Bergstr. 72.
02	1406.	Dr. Reum, Frdr. Albr., Rektor, Prof., Annaberg, Erzgeb.
08	1407.	Dr. med. Reuter, Mart., Loschwitz, Sanatorium Lahmann, Heinrichstraße 4.
00	1408.	Reuter, Richard P., Architekt, Radetzkystraße 5.
97	1409.	Reuthe, G., Sunnycroft Crown Lane Bromley, Kent, Engl.
09	1410.	Richter, Alfr., dipl. Handelslehrer, Kaitzerstraße 131.
11	1411.	Richter, Emil R., Privatmann, Loschw., Rob.-Dietzstr. 9.
07	1412.	Dr. Richter, Ernst, Ober-Landesgerichtsrat, Silbermannstraße 22, II.
06	1413.	Dr. Richter, Egon, Rechtsanwalt, Bienertstraße 43.
97	1414.	Richter, Osk., Anwaltskammer-Sekr., Kurzestr. 3, I.
99	1415.	Richter, Alfred, Kaufmann, Striesenerplatz 9.
13	1416.	Richter, Edwin Arno, Lehrer, Radebeul, Kirchstr. 2.
08	1417.	Richter, E. Bruno, Rechnungsrat, Eschenstraße 5, I.
09	1418.	Richter, Friedr. W. G., Lehrer, Großenhainerstr. 221.
02	1419.	Richter, Georg, Major, Wurzen.
05	1420.	Dr. med. Richter, Hugo, Lübeck, Kais.-Wilhelmstr. 10.
07	1421.	Richter, Fr. Herm., Baumeister, Johannesstraße 7.
12	1422.	Richter, Karl J., Fabrik., Borsbergstraße 22, III.
97	1423.	Richter, Konrad, Kaufmann, Mozartstraße 9.
10	1424.	Richter, Oscar, Fabrikbesitzer, Eisenstuckstr. 29, p.
11	1425.	Richter, Paul, Privatus, Rothermundstraße 9.
14	1426.	Richter, Richard, Ingenieur, Hartigstraße 1.
99	1427.	Richter, Th., Strohhutfabrikant, Zinzendorfstraße 51.
13	1428.	Dr. med. Riebold, Constantin, Gg., Marschnerstr. 5, I.
10	1429.	Riedrich, A. Jul., Obersekr., Kyffhäuserstraße 20.
06	1430.	Riegert, Ant., Blumenfabrik, Langburkersdorf (Sa.).
08	1431.	Riemer, Alex., Fabrikbesitzer, Bürgerwiese 24.
96	1432.	Dr. Rietschel, Oberamtsrichter, Falkenstein (Vogtl.).
12	1433.	Dr. med. Rietschel, Hans, Professor, Sidonienstraße 24, I.
09	1434.	Risse, C. F. E., Kaufmann, Kohlschütterstraße 4, I
03	1435.	Ritter, Max, Fabrikbesitzer, Marschallstraße 3.
11	1436.	Rittweger, Friedr. Carl, Fabrikant, Hähnelstr. 15, p.
03	1437.	Dr. Ritz, Friedrich, Rechtsanwalt, Zelleschestraße 9.
10	1438.	Robert, Florent., Gutsbes., Blasewitz, Weststr. 11, I.
05	1439.	Roch, Curt, Kgl. Hofbildhauer, Kaulbachstr. 28, II.
13	1440.	Roch, Max Karl, Ökonomieinspektor, Rähnitzgasse 8.

Eintritts-jahr	Nr.	
06	1441.	Dr. Röder, Gust. Wilh. Osk., Prof., Ober-Medizinalrat, Zirkusstraße 17, I.
09	1442.	Roeder, Carl, Hofmundbäcker, Schloßstraße 4.
04	1443.	Roesner, Hugo, Apotheker, Bühlau b. Dr., Loschwitzerstraße 48, I., kass. u. Zeitschr. b. Apotheker Rehdans, Güterbahnhofstraße 20.
06	1444.	Röhrig, Ferdinand Hugo, Apoth., Bischofsw., Apotheke.
07	1445.	Dr. phil. Röhrs, Fritz, Oberlehrer, Blasewitz, Loschwitzerstraße 14.
09	1446.	Roitzsch, H. Otto, Apotheker, Kanzleigäßchen 1.
97	1447.	Römer, Karl, Kaufmann, Hainsberg, Dresdenerstr. 17.
96	1448.	Dr. Römisch, Walther, R.-A., Justizrat, Reichsstr. 21.
12	1449.	Römmler, Hans Emil, Fabrikdirektor, Krenkelstr. 23.
03	1450.	Rönisch, Albert, Konsul, Theresienstraße 4.
95	1451.	Rösler, Alfred, Kaufmann, Comeniusstraße 39.
97	1452.	Roesner, Alfred, Hofjuwelier, Schloßstraße 3.
10	1453.	Rohde, Kurt, Kaufmann, Hettnerstraße 5, II.
08	1454.	Rohland, Hans A., Kaufmann, Plauenscherplatz 2, II.
14	1455.	Rohn, Adolf, Kaufmann, Theresienstraße 18.
07	1456.	Dr. Rolle, E. Reinh., Oberlehrer, Zittauerstraße 29.
07	1457.	Ronnefeld, H. Rich., Hotelier, Theaterplatz 1.
07	1458.	v. d. Ropp, Frhr., C. A. M., Wiesbaden, Hildastr. 5.
07	1459.	Dr. Rosenmüller, Max, Oberl., Wormserstr. 8, II.
07	1460.	Roßberg, Kurt, Priv., Rittergut Glauschnitz b. Königsbrück i. Sa.
01	1461.	Roßkothen, Ferdinand, Ingenieur, Loschwitz b. Dr.
10	1462.	Dr. jur. Rößler, Eug., Oberverw.-Ger.-R., Heubnerstr. 9, I.
11	1463.	Dr. Rößler, Paul, prakt. Zahnarzt, Anton-Graffstr. 22, p.
07	1464.	Dr. phil. Rost, Arnold, Fabrikbesitzer, Rosenstr. 103.
13	1465.	Rost, Carl Moritz, Ing. u. Fabrikbes., Rosenstraße 103.
07	1466.	Rost, Max Franz, Kaufmann, Hohestraße 25.
90	1467.	Roth, B., Professor, Klaviervirtuos, Kaitzerstraße 13.
13	1468.	Dr. jur. Roth, Bernh. A. F., Assessor, Kaitzerstraße 13.
05	1469.	Dr. Roth, Hans, Kriegsger.-Rat, Blasew., Weinbergstr. 2.
06	1470.	Rotermund, Wilh., Kaufmann, Fürstenstraße 52, II.
97	1471.	Rotter, G., Kaufmann, Wienerstraße 61.
11	1472.	Rottmann, A. E. Hans, Hauptmann, Leipzig-Gohlis, Hölderlinstraße 1.
13	1473.	Rubens, Emil Aug., Rentner, Hohestraße 37 b.
96	1474.	Rudert, Bruno, Oberlandesg.-Rat, Weintraubenstr. 13, v. 1./5.—31./10. Klotzsche, Königsbrückerstraße 80, Villa Edelweiß.
89	1475.	Rudert, Karl, Kgl. Ober-Bibliothekar, Hofrat, Katharinenstraße 12, p.

Eintritts-jahr Nr.

90 1476. Rudloff, Th. M., Rechnungsrat, Schandauerstr. 18 b, I.
05 1477. Rudolph, Guido, Priv., Radebeul, Moltkestraße 12, I.
05 1478. Rudolph, Willy, Hofschneider, Pirnaischestraße 57.
07 1479. Rudolph, Arth. Edw. Willy, Referend., Eliasstr. 23, II.
12 1480. Dr. Rückert, William, Bambergerstraße 17, I.
05 1481. Ruetz, Korvettenkap. a. D., Blasewitz, Residenzstr. 23.
06 1482. Ruf, Carl, Wiesbaden, a. d. Ringkirche 1.
04 1483. Dr. Rüdiger, Friedrich, Arzt, Bankstraße 9, II.
03 1484. Rüdiger, Kurt, Prokurist, Dürerplatz 4.
08 1485. Rüdiger, Max, Kaufmann, Pragerstraße 16.
03 1486. Rüger, Alexander, Fabrikbesitzer, Lockwitzgrund.
12 1487. Rüger, Georg, Fabrikbesitzer, Lockwitz b. Dresden.
14 1488. Rüger, Herbert, Kaufmann, Schloßstraße 5.
03 1489. Rüger, Max, Fabrikbesitzer, Lockwitz.
76 1490. Rüger, Wilh., Archidiakonus (Adam, Stadtbauverwalter), Rähnitzgasse 19.
11 1491. Rummler, Friedr. K. O. F., Geh.-Sekr., Brüssel, Rue Belliard 58.
02 1492. Runk, Hermann, Fabrikdirektor, Bautzen.
02 1493. Rupé, Gg. Nik., stud. jur., pr. Adr.: Frau Anna Rupé, Eliasstraße 7.
05 1494. Sachße, Joh. Franz Hugo, Oberlandmesser, Bautznerstraße 36, III.
13 1495. Sachße, Oskar Friedr., Tapezierermeister, Krenkelstr. 32, I.
97 1496. Salbach, Frz. Fr. Alb., Ingenieur, Franklinstraße 7, p.
03 1497. Dr. Salzburg, Friedr., Rechtsanwalt, Tiergartenstr. 8.
14 1498. Sann, Heinrich, Kaufmann, Radebeul-Oberlößnitz, Wettinstraße 5.
11 1499. v. Satine, W., Ingenieur, Barbarossastraße 4.
07 1500. Sauer, Paul Emil, Kaufmann, Christianstraße 5, III.
13 1501. Saupe, Franz Martin, Rechtsanwalt, Großenhain in Sa., Herrmannstraße 33.
99 1502. Schäfer, Ernst, Bürgerschullehrer, Schnorrstr. 34, II.
04 1503. Schäfer, Hermann, Kaufmann, Anton-Graffstraße 1, II.
02 1504. Schäfer, Joh. Fr., Ober-Baurat, Paul-Gerhardtstr. 4, II.
09 1505. Schalansky, Rich., Kaufmann, Nürnbergerstraße 16, II.
98 1506. Schaller, M. A., Kaufmann, Lockwitzerstraße 24.
13 1507. Schanze, Joh. G., Korrepetitor, Hertelstraße 21, II.
03 1508. Schaper, Paul, Kaufmann, Vorwerkstraße 22, I.
06 1509. Scharffenberg, G. B. G., Juwelier, Seestraße 16.
05 1510. Scharnack, Ernst, Bankbeamter, Tharandterstr. 14, I.
03 1511. Scharnhorst, Hermann, Kgl. Baurat, Loschwitz b. Dr., Pillnitzerstraße 25.
08 1512. Scheffel, Max, Lehrer, Kyffhäuserstraße 30, II.
97 1513. Scheffel, Paul, Landwirt, Langebrück, Bismarckstr. 5.

Eintritts-jahr Nr.

10 1514. Scheffler, F. W., Kaufmann, Seidnitzerstraße 5.
12 1515. Dr. med. Scheibe, Erich, Zauckerode bei Dresden.
77 1516. Dr. Schelcher, Walther, Geh. Rat, Dr.-Strehlen, Residenzstraße 17.
11 1517. Schelp, Aug., Ingenieur, Liebigstraße 16, p
05 1518. Schenk, Otto, Bergwerksdir., Großburgk (Bez. Dresden).
97 1519. Scheppach, Paul, Kaufmann, Dr.-Plauen, Klingenbergerstraße 20.
02 1520. Scherffig, F., Bauamtmann, Leipzig, Brandenburgerstr. 3.
07 1521. Dr. Schettler, Wolfg., Referendar, Blasewitz b. Dr., Elsaßerweg 7.
14 1522. Dr. jur. Scheufler, H. B. Alfred, Gerichtsassessor, Klotzsche, Schillerstraße 12.
93 1523. Scheumann, Alfred, Kaufmann, Bischofswerda.
95 1524. Scheunert, Paul, Lehrer, Niederwaldstr. 13, I.
12 1525. Scheurich, Arthur, Apotheker, Anton-Graffstraße 30.
01 1526. Schieferdecker, Max, Oberförster, Tannenbergsthal bei Jägersgrün i. V.
03 1527. Schiege, Wilh. K., Ober-Baurat, Strehlenerstraße 45, II.
03 1528. Schildbach, Moritz, Bildhauer, Seilergasse 14.
01 1529. Schilde, Georg, Lehrer, Feldherrnstraße 44, I.
06 1530. Dr. jur. Schilde, J. J. Kurt, Rechtsanw., Marschallstr. 8, I.
06 1531. Schilde, Rich. Alfr., Amtsgerichtsrat, Fürstenstraße 60, II.
09 1532. Schiller, Max M. C., Kaufmann, Schloßstraße 2.
13 1533. Schiller, Walt. Friedr., Kaufmann, Lenbachstr. 5, I.
13 1534. Dr. phil. Schilling, Oskar, Realschul-Prof., Ermelstraße 5 b. I.
09 1535. Schimmel, Maxim., Lehrer, Tittmannstraße 54.
10 1536. Dr. jur. v. Schimpff, Arwed, Legationssekretär, Müller-Bersetstraße 23.
14 1537. Schinke, Otto, Kaufmann, Gutzkowstraße 32, III.
08 1538. Schirm, M. H., Apotheker, Lübeck, Hansastraße 3.
06 1539. Schirmer, Ernst Franz, Arch., Laubegast, Hauptstr. 64.
10 1540. Schirmer, Hans, Kunstmaler, Tragnitz b. Leisnig.
08 1541. Dr. Schirmer, Paul, Rechtsanwalt, Fürstenstraße 44, II.
09 1542. Schirrmeister, M., Verl.-Buchhändler, Reißigerstr. 11, I.
02 1543. Schladitz, Joh. F., Betriebsdirektor, Hübnerstr. 15, I.
03 1544. Schleich, H. Oskar, Kommerzienrat, Bautznerstraße 3.
10 1545. Schletze, Andreas, Lehrer, Fürstenstraße 3, III.
95 1546. v. Schlieben, F. W. Gotth. Egon, Generalleutn., Exz., Große Klostergasse 4.
06 1547. Schlippe, E., Ober-Regierungsrat, Klarastraße 4.
08 1548. Schlögel, Alfr., Beamter, Blasewitzerstraße 12.
10 1549. Schlote, Franz, Kaufmann, Bankstraße 7, III.
00 1550. Schlott, Chr. Fr., Fabrikant, Fürstenstraße 9.

Eintritts-jahr	Nr.	
07	1551.	Schlott, Paul Fritz, Kaufmann, Frankfurt a. M., Große Bockenheimerstraße 13.
10	1552.	Schmalix, Udo, Kaufmann, Nürnbergerstraße 46, II.
04	1553.	Schmalz, Arthur, Rechtsanwalt, Silbermannstr. 2, I.
88	1554.	Schmalz, Pfarrer emer., Eliasstraße 22, II.
01	1555.	Schmalz, G., Ob.-Grenzkontr., Zwickau i. Sa., Richardstraße 29, I.
93	1556.	Schmeil, C. Hugo, Kaufmann, Bendemannstraße 5.
09	1557.	Schmeil, H. H. Carl, Chemiker, Zelleschestraße 12, p.
09	1558.	Schmidt, Alb. Br. Rud., Kaufmann, Striesenerstr. 8, I.
04	1559.	Schmidt, Arthur, Kaufmann, an der Pikardie 2 a.
04	1560.	Schmidt, Edwin, Kfm., Ziegelei Dohna, P. Heidenau b. P.
11	1561.	Schmidt, Erwin Rud., Kaufmann, Hettnerstraße 3, I.
10	1562.	Dr. med. Schmidt, Erhard, Pragerstraße 44, II.
92	1563.	Schmidt, Franz, Kaufmann, Theresienstraße 9, I.
11	1564.	Dr. phil. Schmidt, Friedr., Chem., Dinglingerstr. 5, II.
01	1565.	Schmidt, Chr. Gg. Fr. Erdm., Kaufmann, Hübnerstraße 19, I.
91	1566.	Dr. Schmidt, L., Kgl. Bibliothekar, Prof., Bernhardstraße 30, II.
03	1567.	Dr. Schmidt, M., Augenarzt, Pragerstraße 30.
74	1568.	Schmidt, Oskar, Kaufmann, Wienerstraße 29.
14	1569.	Dr. Schmidt, Otto, Fabrikbesitzer, Radebeul, Pestalozzistraße 47.
03	1570.	Schmidt, Otto, Kaufmann, Plauen i. V., Altmarkt 2.
96	1571.	Schmidt, Osw., Geh. Baurat, Angelikastraße 15 a.
10	1572.	Schmidt, Paul, Seminarlehrer, Zwickau, Sa., Glauchaerstraße 66, I.
10	1573.	Schmidt, Paul Gustav, Kantor und Organist, Sebnitz, Schandauerstraße 173.
05	1574.	Dr. med. Schmidt, Paul, Leipzigerstraße 157, I.
08	1575.	Schmidt, Rich., Fabrikdirektor, Lunzenau (Mulde).
07	1576.	Dr. Schmidt, Rudolf, Pragerstraße 9, II.
11	1577.	Schmidt, Waldemar, priv. Kaufmann, Zöllnerstr. 39, I.
13	1578.	Dr. Schmidt, Walter, Korpsstabsapotheker, Carlstr. 11, II.
05	1579.	Schmidt, Walt., Kfm., Dippoldiswalde, Obertorpl. 162/3.
01	1580.	Schmiedel, Max, Pastor, Annenstraße 40.
02	1581.	Schmieder, Karl, Kaufmann, Schnorrstraße 76.
03	1582.	Schnauffer, Friedrich, Kaufmann, Viktoriastraße 23.
09	1583.	Schnauffer, Georg, Juwelier, Pragerstraße 5.
03	1584.	Schnauffer, Karl Eugen, Kaufmann, Viktoriastraße 23.
07	1585.	Schneider, Alfr., Ingenieur, Hohestraße 63, II.
97	1586.	Schneider, Alfred, Drogeriebesitzer, Neustadt (Sa.).
10	1587.	Schneider, Bruno, Apothekenbesitzer, Leuben b. Dr.
03	1588.	Dr. Schneider, C. Alfr., Apoth., Schandauerstr. 43.

Eintritts-jahr	Nr.	
13	1589.	Schneider, Friedr. Wilh., Ober-Realschullehrer, Niederwaldstraße 3, II.
05	1590.	Schneider, Hermann, Kaufmann, Reinickstraße 4, II.
95	1591.	Dr. Schneider, Julius, Lehrer, Lüttichaustraße 4.
12	1592.	Schneider, J. O., Priv., Dürerplatz 4.
11	1593.	Schneider, Max Georg, Kaufmann, Weinböhla b. Dr., Maxstraße 38.
08	1594.	Schneider, Osk., Blumenfabrikant, Wachsbleichstr. 23, I.
09	1595.	Schneider jr., W. Rich., Kommiss., Sebnitz, Markt 10, I.
09	1596.	Schönbach, Willi Hans, Photogr., Bärensteinerstr. 29. (Stengel & Co.).
03	1597.	Schönberg, Philipp, Prokurist, Residenzstraße 10, I.
13	1598.	Schönberg, Richard, Rittergutspächter, Rittergut Burgk, Bez. Dresden.
10	1599.	Dr. phil. Schöne, J. Emil, Seminar-Oberlehrer, Loschwitz, Carolastraße 23.
98	1600.	Schöne, Paul, Rechtsanwalt, Schumannstraße 13, I.
13	1601.	Schönfelder, Georg, Schulrat, Blasewitz, Deutsche-Kaiserallee 18.
12	1602.	Schönfelder, Th., Kgl. Oberförster, Stephanienstr. 59, p.
94	1603.	Schönherr, H. L., Kgl. Baurat, Leipzig, Düsenerweg 12, II.
13	1604.	Dr. Schönherr, Otto, Privatus, Müller Bersetstraße 15.
13	1605.	Schönherr, Max Theodor, Privatmann, Comeniusstr. 11.
13	1606.	Dr. Schönherr, L. W., Rechtsanwalt, Fürstenstraße 27, I.
11	1607.	Schönwolff, Rich., Verleger, Loschwitz, Malerstraße 9.
86	1608.	Scholl, Wilh. Konrad, Weinhdlr., Winckelmannstr. 45.
03	1609.	Dr. Schoof, Ferd., Färbereibes., Blasew., Südstr. 11.
10	1610.	Schramm, Baurat, Eisenstuckstraße 52, p.
06	1611.	Schramm, Carl Adolph, Kaufmann, Landhausstr. 27.
11	1612.	Schraps, Hans Rich., Kaufmann, Reinickstraße 13, I.
96	1613.	Schreiber, Aug., Kaufmann, Buchholz (Bez. Dresden).
10	1614.	Schreiber, Ferd. Karl, Lehrer, Sebnitzerstraße 20, I.
11	1615.	Schreiber, Friedr. Gust., Kaufmann, Holbeinstraße 26.
04	1616.	Dr. Schreiber, Hans, Landgerichtsrat, Eisenacherstr. 40, I.
13	1617.	Schreiber, Rich., Architekt u. Baumeister, Bünaustr. 26.
10	1618.	Schreiber, Theodor, Privatus, Schumannstraße 17.
04	1619.	Schrenk, Conrad, Kaufmann, Holbeinstraße 43, I.
11	1620.	Dr. jur. Schreyer, Karl Ottomar, Ref., Fürstenstr. 32, p.
02	1621.	Schriever, Fritz, Kaufmann, Loschwitz, Malerstr. 14.
13	1622.	Schröder, E. Osk., Oberl. a. D., Langebrück, Dresdnerstraße 25.
96	1623.	Schröder, Otto, vereid. Kursmakl., Nürnbergerstr. 24, II.
06	1624.	Schröer, Friedr. Gust. Osw., Oberlehrer, Carlowitzstr. 39, I.
11	1625.	Schröpfer, Rud., Apotheker, Ems.
95	1626.	Schubert, A., Kaufmann, Sebnitz.

Eintritts-jahr	Nr.	
81	1627.	Schubert, C., Kaufmann, Wettinerstraße 4.
05	1628.	Schubert, Erich, Kaufmann, Wettinerstraße 10.
09	1629.	Schubert, Fr. Aug., Kaufmann, Weinböhla, Nizzastr. 6.
09	1630.	Dr. jur. Schubert, Hugo, Rechtsanwalt, Pragerstr. 36.
99	1631.	Schubert, Kurt, Kaufmann, Schnorrstraße 29.
08	1632.	Schubert, L. G. H., Rechtsanwalt, Seestraße 9, II.
08	1633.	Dr. Schuberth, G., Rechtsanwalt, Fürstenstr. 3, II.
12	1634.	Dr. med. Schubert, Paul, Hofrat, Elisenstraße 3 a.
09	1635.	Dr. phil. Schuch, Hans, Chemiker, Pirna, Bahnhofstr. 15 c.
93	1636.	v. Schuch, Geh. Hofrat, Kgl. Generalmusikdirektor. Niederlößnitz b. Dr., Schuchstraße 11.
91	1637.	Schultze, Albin, Fabrikbesitzer, Alaunstraße 16.
07	1638.	Schulz, Gust. Hugo, Fabrikbes., Deuben b. Dr., Dresdenerstraße 80.
09	1639.	Schulze, Curt Herm., Prok., Blasewitz, Striesenerstr. 11.
14	1640.	Schulze, Georg, Baurat, Katharinenstraße 1, I.
95	1641.	Schulze, Heinrich Wilhelm, Rechnungsrat, Laubegast, Uferstraße 21, I.
06	1642.	Schulze, Rudolf, Realschul-Oberl., Bergmannstr. 25, II.
02	1643.	Schumann, Franz, Kaufmann, Reichenbachstraße 8.
03	1644.	Dr. Schumann, Hans, Chemiker, Franklinstr. 15, II.
98	1645.	Schumann, Hermann, Ober-Landesger.-R., Holbeinstr. 71.
10	1646.	Schumann, Karl, Kaufmann, Sebnitz, Kreuzstraße 1.
11	1647.	Schumann, Max O., Prokurist, Königsbrückerstr. 107, II.
05	1648.	Schumann, Oskar, Buchhändler, Hauptstraße 34.
14	1649.	Schumann, Otto, Drogist, Radeberg, Sa. Markt.
07	1650.	Schumann, Rich. Heinr., Oberlehrer, Düppelstr. 21, III.
13	1651.	Schumann, Walter, Fabrikant, Schmiedefeld b. Großharthau.
92	1652.	Schupp, Theod. Aug., Fabrikbesitzer, Comeniusstr. 19.
02	1653.	Schupp, Aug., techn. Direktor, Krenkelstr. 24, II.
01	1654.	Schuricht, Franz Gust., Rechtsanw., Pillnitzerstraße 4.
10	1655.	Dr. jur. Schurig, A. Felix, Rechtsanwalt, Henzestr. 14.
10	1656.	Schurig, Rob. Paul, Lehrer, Königsbrückerstr. 38, II.
10	1657.	Schuster, Otto Joh., Kaufmann, Ostraallee 4.
02	1658.	Schuster, Oskar, Min.-Sekretär, Arnoldstraße 26.
93	1659.	Schwab, Ferd. C., Fabrikbesitzer, Peterstraße 7, I.
81	1660.	Schwager, Camillo, Priv., Laubegast, Nehrhoffstr. 4.
07	1661.	Schwartz, Rud. Erwin, Verlagsbuchhändler, Zwinglistraße 11.
98	1662.	Dr. v. Schwarze, Reichsgerichtsrat, Leipzig, Beethovenstraße 23.
09	1663.	Dr. phil. Schwede, Gutzkowstraße 28.
08	1664.	Schwenck, J. O. Hans, Architekt und Baumeister, Prießnitzstraße 34, II.

Eintritts-jahr	Nr.	
00	1665.	Schwenke, Max, Baumeister, Kais.-Wilhelmplatz 2 b.
04	1666.	Schweinitz, Georg, Kriegsger.-Rat, Gust.-Freytagstr. 24, p.
06	1667.	Dr. Schweißinger, Julius, Apotheker, George-Bährstr. 14.
99	1668.	Seck, Heinrich, jr., Diplom-Ingenieur, Berlin-Westend, Kaiserdamm 87.
85	1669.	Seebe, H., Kaufmann, Kaiserstraße 2.
05	1670.	Seeling, Paul Gust., Kaufmann, Blasewitzerstr. 51, II.
01	1671.	Seibt, G., Konzert- und Oratoriensanger, Chemnitz, Theaterstraße 24.
03	1672.	Seidel, Heinrich, Kunst- und Handelsgärtner, Laubegast b. Dr., Carolastraße 7.
09	1673.	Seidel, Otto W., Ober-Postsekr., Mügeln (Bez. Dresden), Bahnhofstraße 4.
05	1674.	Seidel, Paul, Kaufmann, Krenkelstraße 10, I.
01	1675.	Dr. Seifert, F. W., Rechtsanwalt, Niederlößnitz bei Kötzschenbroda, Hohenzollernstraße 20 b.
07	1676.	Seifert, Max Adolf, Priv., Krenkelstraße 9, I.
89	1677.	Dr. Seifert, Rich. Bruno, Prof., Chemiker, Fabrikdirektor, Radebeul b. Dr., Albertstraße 6 b.
00	1678.	Dr. med. Seifert, Hugo Paul, San.-Rat, Christianstr. 8.
11	1679.	Selbmann, Rich., Fabrikbesitzer, Löbauerstraße 22.
05	1680.	Seliger, M., Kaufmann, Permoserstraße 5, III.
04	1681.	Sembdner, Ernst Herm., Sekretär im statist. Landesamte, Klotzsche-Königswald, Bahnhofstraße 3 b.
05	1682.	Senf, F. W. Emil, Kaufmann, Chemnitzerstraße 39, I.
01	1683.	Senfft v. Pilsach, Bodo, Oberstleutn., Leisnig, Sa., Königin-Carolastraße 7.
05	1684.	Sengewitz, Franz Joh., Apotheker, Borsbergstr. 19, I.
08	1685.	Sening, Alfred, Prokurist, Hübnerstraße 1 b, I.
73	1686.	Seyfert, Justizrat, Bautzen.
07	1687.	Seyfert, Gotthard, Vize-Postdirektor, Schumannstr. 6, I.
14	1688.	Seyfert, Max, Kaufmann, Trompeterstraße 18, II.
02	1689.	Dr. Seyler, Friedrich, Rechtsanw., Münchnerpl. 14, II.
07	1690.	Sherwood, Percy, Tonkünstler, Prof., Schweizerstr. 16.
05	1691.	Siegel, Johannes, Kaufmann, Altmarkt 3, II.
98	1692.	Siegert, Ernst, Kfm., Pragerstr. 12 (Bassenge & Co.).
13	1693.	Sieglitz, Rich., Major, Berlin-Friedenau, Fregestr. 65/6.
92	1694.	Dr. Simon, A., Landgerichtsdirektor, Schumannstr. 17.
02	1695.	Simon, Eugen, Kaufmann, Frauenstraße 2.
09	1696.	Dr. phil. Simon, Jos., Reißigerstraße 15, I.
01	1697.	Singer, Gust., Rentner, Blasew. b. Dr., Siegesplatz 2.
03	1698.	Sinz, Max, Kunsthändler, Waterloostraße 7, p.
12	1699.	Slotta, Joh., Ing., Coswig, Sa.
04	1700.	Sohm, Oscar, Kaufmann, Zelleschestraße 14.
91	1701.	Sohre, Oswald, Lederhändler, Julius-Ottostraße 13.

Eintrittsjahr	Nr.	
10	1702.	Sommer, F. E. C., Eisenb.-Assist., Zwickauerstr. 138, II.
95	1703.	v. Sommerlatt, F. F. Rud., Ober-Landesgerichtsrat. Geh. Justizrat, Mosczinskystraße 17, III.
99	1704.	Sondermann, F., Direktor, Hähnelstraße 13.
08	1705.	Sonnemann, Fritz, Rechtsanw., Blasew., Frankenallee 3.
13	1706.	Söffge, Paul, Fabrikbesitzer. Potschappel.
05	1707.	Sörup, Alexander, Zahnarzt, Sidonienstraße 10, p.
86	1708.	Späte, H. L. Kurt, Architekt, Johann-Georgenallee 33.
03	1709.	Spalteholz, Arno, Kaufmann, Haydnstraße 25.
98	1710.	Spalteholz, Max, Kaufmann, Striesenerplatz 3, p.
00	1711.	Spengler, Ernst, Bankdirektor, Fürstenplatz 2, I.
14	1712.	Dr. Spenner, Albert, Fabrikbesitzer, Karcherallee 3.
95	1713.	Dr. Spieß, Mor. Alb., Prof., Gymnasial-Oberlehrer. Comeniusstraße 55, II.
99	1714.	Spillner, Eugen, Lehrer a. Kgl. Konservat., Kurzestr. 3, I.
09	1715.	Spinner, E. A. Johannes, Zahnarzt, Pragerstraße 45.
13	1716.	Sporbert, Erich, Gymn.-Lehrer, Gutzkowstr. 11, II.
03	1717.	Sprenger, P. Oscar Silvius, Kaufmann, Blumenstr. 54.
04	1718.	Stäber, Theodor, Kaufmann, Residenzstraße 16.
09	1719.	Dr. Stahel, Rudolf, Chemiker, Sydowsaue b. Stettin.
05	1720.	Stange, Ernst, Hoftraiteur, Hauptbahnhof.
09	1721.	Starcke, L. A. Carl, Schriftmal., Kl. Plauenschestr. 11.
09	1722.	Stark, Herm., Fabrikbesitzer, Wienerstraße 58 b.
09	1723.	Stark, Martin, Stadtrat, Pirna, Gartenstraße 37, II.
92	1724.	Starke, Ernst Traug., Kaufmann, König-Albertstr. 16.
82	1725.	Starke, Max, Hoflieferant, Borsbergstraße 12, II.
05	1726.	Starke, Otto Osw., Arch.u.Baumstr., Waisenhausstr. 1, II.
02	1727.	Dr. Starke, Paul R., priv. Apoth., Prießnitzstraße 43.
07	1728.	Dr. Stauß, Joh., Landgerichtsrat, Augsburgerstraße 79.
14	1729.	Dr. Stavenhagen, F. W., Oberamtsrichter, Großenhain, Hermannstraße 31.
93	1730.	Steglich, Eduard, Ing., Dr.-Plauen, Würzburgerstr. 57.
91	1731.	Steglich, E., Geh. Rat, Dr.-Plauen, Kaitzerstraße 76.
13	1732.	Dr. phil. Steglich, Rudolf, Leipzig, Schenkendorfstraße 29, III.
08	1733.	Dr. med. Stegmann, Mosczinskystraße 18.
93	1734.	Stein, Max, Kaufmann, Zinzendorfstraße 48.
09	1735.	Stein, Walter, Eisenb.-Assist., Loschwitz, Viktoriastr. 25.
12	1736.	Steinbach, E. O., Lehrer, Platanenstraße 16.
00	1737.	Steinborn, Franz, Lehrer, Dr.-Cotta, Gottfried-Kellerstraße 15.
00	1738.	Steinbrecher, E. R., Oberlehrer, Dr.-Cotta, Gottfried-Kellerstraße 11.
09	1739.	Steinbrecher, Paul, Gymnasial-Lehrer, Stormstraße 3, II.
08	1740.	Steinchen, Carl Willy Eduard, Priv., Bürgerwiese 5.

Eintrittsjahr	Nr.	
03	1741.	Steinchen, Karl Eduard, Kgl. Hofmundbäcker, Georgpl. 8.
01	1742.	Dr. Steinmetz, H. A. Fel., Senatspräsident, Winterbergstraße 19, I.
08	1743.	Steinmüller, Alex. Cl., Kaufm., Königsbrückerstr. 10, I.
13	1744.	Dr. phil Stelzner, O. A., Realschullehrer, Tischerstr. 9, III.
91	1745.	Dr. med. Stephan, A. Rob., Waisenhausstraße 15, I.
13	1746.	Stephan, Carl Ernst, Architekt, Johann-Georgenallee 29.
95	1747.	Dr. med. Stephan, Sanitätsrat, Pirna, Bahnhofstr. 23.
96	1748.	Stephan, Betriebsdirektor, Ober-Bergrat, Freiberg.
08	1749.	Stephan, Otto, Kaufmann, Pillnitzerstraße 57, II.
12	1750.	Stephanus, Georg, wissenschaftlicher Lehrer, Berlin-Treptow, Mosischstraße 42, G.-G. II.
13	1751.	Dr. jur. Stephanus, Walt., Gerichts-Ass., Huttenstr. 10, p.
97	1752.	Sternberg, Adolf, Kaufmann, Wilsdrufferstraße 29.
12	1753.	Sterzel, Kurt Aug., Dipl.-Ingenieur, Nürnbergerstr. 46, II.
09	1754.	Steudel, Osk., Fabrikbesitzer, Reißigerstraße 9.
99	1755.	Steurich, P., Ingenieur, Elbberg 3, III.
06	1756.	von Stieglitz, Rob., Geh. Legationsrat, Kammerherr, Jägerstraße 8.
12	1757.	Stiehler, Horst, Striesenerstraße 9.
04	1758.	Dr. med. Stiehler, Rich., Medizinalrat, Haydnstr. 27, I.
13	1759.	Stintz, Gust. Herm., Kaufmann und Fabrikbesitzer, Albertplatz 7, I.
03	1760.	Dr. med. Stock, Albert, Hähnelstraße 16.
97	1761.	Stöckel, Richard, Fabrikant, Marschallstraße 39.
13	1762.	Stoll, Richard Paul, cand. rev. min., Realschuloberl., Eliasstraße 25, II.
05	1763.	Dr. med. Stölzner, Hans, Stabsarzt, Weintraubenstr. 8, II.
07	1764.	Stolpe, Georg, Lehrer, Bautznerstraße 63, II.
08	1765.	Stolte, Ernst, Juwelier, Amalienstraße 12.
01	1766.	Dr. Streit, Arnold Edm., Amtshauptm., Beethovenstr. 6, I.
14	1767.	Streubel, Albert, Priv., Klotzsche, Gartenstraße 34.
02	1768.	Streubel, Paul, Drogist, Lindenaustraße 44.
10	1769.	Striegler, Kurt, Hofkapellmeister, Kügelgenstr. 11, p.
11	1770.	Strigel, Franz, Blumenfabrik, Sebnitz (Sa.), 71 B.
98	1771.	Dr. med. Strobach, Joh. Wald., Eliasplatz 3, I.
04	1772.	Dr. med. Strubell, Arzt, Prof., Waisenhausstr. 29, I.
13	1773.	Struhl, Hans Wolmar, prakt. Zahnarzt, Sachsenpl. 3, p.
88	1774.	Strüver, Friedr., Rechstanw., Justizr., Jul.-Ottostr. 3.
01	1775.	Stryk, Eduard, Direktor, Hähnelstraße 9, II.
83	1776.	Stüdl, Joh., Großkaufmann, Prag, Kleinseite (Ehrenmgl.).
07	1777.	Stühmke, K. Walter, Kaufmann, Wallstraße 5, II.
05	1778.	Stürmer, Richard, Prokurist, Hohestraße 71.
07	1779.	Stumpf, Carl, Waisenhausstraße 4.
07	1780.	Sturm, Ludw., Hofrat, Prof., Münchnerplatz 1, II.

Eintritts-jahr	Nr.	
88	1781.	Sturm, C. Joh., Wirkl. Geh. Kriegsrat, Körnerstraße 9.
06	1782.	Süß, Otto, Lehrer, Schützenhofstraße 11, I.
01	1783.	Süß, Paul, Fabrikdirektor, Blasewitzerstraße 50.
09	1784.	Dr. Suppes, Ernst, Rechtsanwalt, Terrassenufer 27.
03	1785.	Surmann, Max, Kaufmann, Canalettostraße 7, p.
08	1786.	Sutter, Hermann, Kaufmann, Moltkeplatz 6.
13	1787.	Täntzler, E., Privatier, Wormserstraße 8. p.
13	1788.	Taentzler, Udo, Mechan. Webereibesitzer, Sebnitz i. Sa.
10	1789.	Tannert, Max, Lehrer, Bergmannstraße 4, I.
10	1790.	Tauber, Rud., Fabrikleiter, Coswig (Sa.), Carolastr. 10.
10	1791.	Tedesco, Adolf, Ing.-Chem., Blasew., Forsthausstr. 4.
94	1792.	Dr. med. Tanner, Joh. W., pr. Arzt, Bautznerstr. 28, I.
05	1793.	Teetzmann, Paul, Kfm. u. Fabrikbes., Löbtauerstr. 33.
07	1794.	Teich, Friedr. Richard, Kgl. Forstmeister, Schmiedeberg (Bez. Dresden).
04	1795.	Dr. Teichmann, Fel., Stadtrat a. D., Pulsnitzerstr. 10, III.
10	1796.	Dr. Teisler, Emil, Otto Fabrikbesitzer, Dohna.
98	1797.	Dr. med. Temme, Jos., Holbeinstraße 117, II.
12	1798.	Dr. Temper, W., Stadtrat, Anton-Graffstraße 7.
05	1799.	Dr. phil. Teucher, Otto Alfr., Gymn.-Oberlehrer, Kyffhäuserstraße 26, I.
81	1800.	Dr. Tharandt, Alfred, Rechtsanwalt, Justizrat, Dr.-Strehlen, Residenzstraße 36.
10	1801.	Thiele, Georg, Realschullehrer, Kronenstraße 21.
07	1802.	Thiele, Karl Heinrich Arthur, Fabrikdir., Jägerstr. 13.
96	1803.	Thiele, Gustav, Kaufmann, Gutzkowstraße 31.
12	1804.	Thiele, J. A., Bauamtmann, Franklinstraße 24, III.
05	1805.	Thieme, Friedr. Johs., Apotheker, Ludwig-Richterstraße 6, II. r.
10	1806.	Dr. Thieme, J. O., Rechtsanwalt, Maxstraße 9, I.
98	1807.	Thieme, Richard, Kaufmann, Kasernenstraße 1.
80	1808.	Thieme, Robert, Rentner, Bergstraße 34.
10	1809.	Dr. phil. Thiemer, W. Joh., Realschul-L., Kronenstr. 17, 1.
13	1810.	Thier, C., Postdirektor, Pohlandstraße 38, I.
07	1811.	Thiers, Otto, Ingenieur, Schandauerstraße 1 a.
06	1812.	Thomas, Georg Friedr., Lehrer, 35. Bz.-Sch., Bünaustr.32.
10	1813.	Thorey, Emil, Fabrikdirektor, Kommerzienrat, Falkenstein i. V.
05	1814.	Thost, Hugo, Kaufmann, Reichenbachstraße 23.
10	1815.	Thumb, R. C. W., Amtsgerichtsrat, Blasewitz, Residenzstraße 25, I.
04	1816.	Thüme, Reinh., Rechtsanwalt, Holbeinstraße 127, I.
01	1817.	Dr. Thümmler, Kurt, Realgymn.-Oberl. Prof., Holbeinstraße 81, I.
95	1818.	Dr. Thürmer, Edm., R.-A., Justizr., Joh.-Georgenallee 14.

Eintritts-jahr	Nr.	
91	1819.	Tiebel, Jul. W. Max, Kaufmann, Pillnitzerstraße 55.
05	1820.	Tiebel, Ottocar, Kaufmann, Pillnitzerstraße 55.
14	1821.	Tiedemann, Gustav, Kaufmann, Blasewitzerstraße 45.
13	1822.	Tischendorf, W., Lehrer, Arnoldstraße 31.
10	1823.	Tischendorf, G. B., Lehrer, N.-Lößn. b. Dr., Schulstr. 10.
02	1824.	Dr. Tittel, Alfred, Landgerichtsdirektor, Zwickau, Sa., Karlstraße 8, p.
00	1825.	Dr. Tittel, Eugen Rudolf, Landgerichtsrat, Blasewitz, Emserallee 39, I.
07	1826.	Tittel, Friedrich, Kaufmann, Pillnitzerstraße 51.
03	1827.	Tittel, Georg, Börsen-Sensal, Klotzsche-K., Querallee 6.
13	1828.	Toepfer, Aug., priv. Kaufmann, Niederlößnitz b. Dr., Königstraße 4.
84	1829.	Dr. Toeplitz, Leon, Justizrat, Münchnerstraße 3, II.
12	1830.	Dr. Trautmann, Alfr., Holbeinstraße 2, II.
03	1831.	Treibmann, Georg, Kaufmann, Nürnbergerstraße 49.
88	1832.	Treibmann, Otto, Fabrikant, Polierstraße 20.
13	1833.	Treibmann, Rich., Fabrikdirektor, Comeniusstr. 3, II.
87	1834.	Treitschke, Erwin A. G., Brandversicherungs-Inspektor a. D., Dr.-Neugruna, Polenzstraße 6.
08	1835.	Dr. med. Treutler, Bodo, Moritzstraße 13.
13	1836.	Triepel, Friedr., Kaufmann, Münchnerplatz 1, II.
08	1837.	Trösken, Heinr., Kaufmann, Leipzig-Gohlis, Böhlitzstr. 6.
91	1838.	Trummler, Horst, R.-A., Niedersedlitz, Schulstr. 19 S.
14	1839.	Tümmler, jun., Bernh., Kaufmann, Friedrichstraße 4.
09	1840.	Türcke, H. G., Walter, Architekt und Baumeister Schloß Tarasp.
95	1841.	Türk, Arthur E., Kaufmann, Leubnitzerstraße 26, p.
79	1842.	Tzschöckel, Paul F., Priv., Radebeul, Friedlandstr. 7
94	1843.	Udluft, Gust. Ad., Hoftischler, Hahnebergstraße 4.
10	1844.	Uhlig, Kurt H., Lehrer, Arnstaedtstraße 7, III.
08	1845.	Uhlig, Jöhs. Paul, Bankkassierer, Marschnerstr. 36, III.
11	1846.	Uhlig, Max Rich., Forstassessor, Bayreutherstraße 1.
98	1847.	Uhrenbacher, J., Kaufmann, Räcknitzstraße 10.
05	1848.	Uibrig, Horst, Kaufmann, Albrechtstraße 14, II.
14	1849.	Ulbrich, Moritz Alfred, Kaufmann, Wallstraße 10.
81	1850.	Ullrich, C. Anton, Kaufmann, Schlesischestraße 2.
08	1851.	Ullrich, Max, Fabrikbesitzer, Wachwitz.
99	1852.	Umlauf, Max, Lehrer, Ostraallee 35.
13	1853.	Umlauft, Paul, Rentner, Haydnstraße 21.
11	1854.	Unger, C. L. Ant., Ing., Schloßmühle Dohna (Sa.).
11	1855.	Unger, Curt, Kfm. u. Fabrikbes., Anton-Graffstr. 26.
07	1856.	Unger, Fritz, Kaufmann, Pragerstraße 42, III.
06	1857.	Unger, Georg Fr. Max, Kaufmann, Klotzsche, Königsbrückerstraße 58.

Eintritts-jahr	Nr.	
04	1858.	Unger, Hermann, Rechtsanwalt, Hauptstraße 30.
79	1859.	Urban, Ad., Buchhdlr., Blasewitz b. Dr., Südstraße 20.
02	1860.	Dr. Urban, Woldemar, Landgerichtsrat, Terrassenufer 25, II.
11	1861.	Vasak, Joh. Fr. Rud., Architekt, Pragerstraße 24, III.
04	1862.	Vater, Alfred, Kaufmann, Franklinstraße 21.
03	1863.	Vetters, Emil, Direktor, Klotzsche, Königsbrückerstr. 107.
13	1864.	Vieweg, Herm. Arth., Bürgerschullehrer, Elsasserstr. 5,II.
02	1865.	Vieweg, Rob., Rentier, Lausanne-Rosiaz, Schweiz, Villa Pierremont.
02	1866.	Vogel, Alfred, Fabrikbesitzer, Reichenbachstraße 71.
05	1867.	Vogel, Alfred, techn. Beamter, Uhlandstraße 39, III.
02	1868.	Vogel, Arthur, Kaufmann, Rosenstraße 88.
91	1869.	Vogel, C., Fabrikbesitzer, Leubnitzerstraße 14.
97	1870.	Vogel, Heinrich, Fabrikbesitzer, Hohestraße 11, p.
02	1871.	Dr. Vogel, Paul, Rechtsanwalt, Kaitzerstraße 10, II.
85	1872.	Dr. Vogel, Theod., Prof., Rektor, Ober-Studienrat, Schumannstraße 24, II.
07	1873.	Vogel, Walter, Prokurist, Kaitzerstraße 6 a.
11	1874.	Voigt, Carl Wilh., Optiker, Antonstraße 19, III.
14	1875.	Voigt, Artur, Prokurist, Hettnerstraße 4, p.
04	1876.	Voigt, Bernh., Steuerrat, Ober-Loschwitz, P. Weißer Hirsch, Heinrichstraße 25.
13	1877.	Voigt, Gottfr., Bautechniker, Lüttichaustraße 11, II.
06	1878.	Voigt, Mor. Louis, Arch. u. Baumstr., Lüttichaustr. 11, II.
13	1879.	Dr. Voigt, Walter, Oberstabsarzt, Kurfürstenstraße 6, II.
07	1880.	Volkmer, Joseph, Generalbevollm., Blochmannstr. 19, I.
09	1881.	Vollbrecht, Friedr., Fabrikbesitzer, Langebrück, Friedrich-Auguststraße 18.
02	1882.	Vollbrich, Felix, Bankbeamter, Böttgerstraße 42, p.
10	1883.	Vollmann, F. W., Kaufmann, Sebnitz (Sa.).
08	1884.	Vollmann jr., Rich., Sebnitz (Sa.).
93	1885.	Dr. Vollmöller, Karl Gust., Prof. a. D., Wienerstraße 9.
03	1886.	Voretzsch, F. R., Architekt, Comeniusstraße 83.
85	1887.	Wachs, Herm. Gustav, Kaufmann, Kasernenstraße 6.
05	1888.	Wackwitz, Rudolf, Kaufmann, Dürerstraße 103, III.
14	1889.	Wagenknecht, Willy, Kaufmann, Radeberg.
04	1890.	Dr. Wällnitz, Hans, Arzt, Solln b. München, Villa Irmela.
10	1891.	Wagner, Aug. Herm., Privatus, Lindenaustraße 30, III.
09	1892.	Wagner, B. G., Baumeister, Comeniusstraße 85.
06	1893.	Wagner, Carl Albrecht, Kaufmann, Holbeinstraße 84.
97	1894.	Dr. Wagner, R., Prof., Rektor, Chemnitzerstraße 25, II.
97	1895.	Wahl, Karl Ludw. E., Landbau-Inspektor, Angelikastr. 3.
11	1896.	Waldmann, Carl, Kaufmann, Pohlandstraße 30, I.

Eintritts-jahr	Nr.	
07	1897.	Dr. Walter, Ludw., Land-Ger.-Dir., Ludwig-Richterstraße 25, p.
06	1898.	Walther, Albert, Eisenb.-Sekr., Radebeul b. Dr., Georgstraße 8.
12	1899.	Dr. med. Walther, Herm. Rich., Leubnitz-Neuostra, Dresdnerstraße 20.
12	1900.	Dr. phil. Walther, Hugo, Hohestraße 41.
13	1901.	Walther, Hugo, Moritzdorf bei Okrilla.
13	1902.	Dr. jur. Walther, Carl, Rechtsanwalt, Marschallstr. 39.
06	1903.	Walther, Max, Fabrikbesitzer, Groß-Okrilla, Post Ottendorf-Okrilla.
13	1904.	Wangemann, F. K. F., Apotheker, Oberlößnitz-Radebeul, Kaiser-Wilhelmstraße 10.
10	1905.	Wappler, Paul, Regierungs-Bauführer, Uhlandstr. 3, III.
04	1906.	Dr. Wara, Arthur, Direktor, Henzestraße 5, p.
13	1907.	Wartner, Karl Adolf Albert, Ingenieur, Arnstaedtstr. 7, I.
13	1908.	Wasmuth, Carl Louis Bernh., Optiker, Moritzstr. 11.
98	1909.	Watzlawick, Heinrich, Architekt, Silbermannstraße 3.
04	1910.	Dr. Wauer, Benedict, Rechtsanwalt, Schumannstr. 18.
10	1911.	Dr. lic. Wauer, Edm., Gymn.-Oberl., Wormserstr. 6, II.
89	1912.	v. Weber, Landgerichtsdirektor, Gr. Klostergasse 12.
14	1913.	Weber, Carl Gottlob, Kaufmann, Schweizerstraße 24.
09	1914.	Weber, E. Edwin, Lehrer, Stephanstraße 28, I.
98	1915.	Weber, Rich., Nahrungsmittelchem., Loschwitz, Leonhardistraße 5.
08	1916.	Weber, Rob., Architekt u. Baumeister, Neumarkt 9, III.
04	1917.	Weck, Max, Kaufmann, Holbeinstraße 83, II.
99	1918.	Weeren, H. Fed., Fabrikbes., N.-Sedlitz, Schillerstr. 4.
04	1919.	Dr. med. Wege, Georg, Arzt, Weißer Hirsch, Bautznerstraße 15, I.
03	1920.	Weichold, K., Mühlenbes., Potschappel, Am Markt 4.
11	1921.	Weickert, Ernst Moritz, Fabrikant, Loschwitz b. Dr., Victoriastraße 44.
08	1922.	Weickert, Rich., Fabrikbesitzer, Zelleschestraße 18.
01	1923.	Dr. Weidemüller, Otto R., Bezirksschulinspektor, Rochlitz (Sa.), Bahnhofstraße.
00	1924.	Weidenhammer, Emil, Eisenbahn-Sekr., Lößnitzstr. 12, I.
03	1925.	Dr. Weidinger, Paul Heinr., Rechtsanw., Elisenstr. 5 c.
98	1926.	Weidmann, Gustav, Kaufmann, Schnorrstraße 38.
07	1927.	Weidner, Paul, Bauamtmann, Mosczinskystraße 12, II.
03	1928.	Weigand, Rudolph, Kaufmann, Schillerstraße 81.
03	1929.	Weigang, Rudolf, Prokurist, Bautzen, Wallstraße 3.
11	1930.	Dr. Weigert, Wilh., Ober-Stabsarzt, Jägerstraße 7.
13	1931.	Weineck, Armin Hugo, Rechtsanwalt, Oschatz, Härtwigstraße 2.

Eintritts-jahr	Nr.	
78	1932.	Dr. Weingart, Albert, Justizrat, Ober-Landesgerichtsrat, Eliasstraße 4, p.
13	1933.	Dr. med. Weingärtner, Max E., Nostitz-Wallwitzpl. 13.
90	1934.	Weise, Rob. Gust. Rich., Kunstantiquar, Ferdinandstr. 15.
07	1935.	Weise, Theodor, Kaufmann, Werderstraße 37, III.
00	1936.	Weiser, Rob., Kaufmann, Potschappel, Moltkestr. 3. I.
05	1937.	Weisflog, Louis, Kaufmann, Reißigerstraße 6, III.
09	1938.	Weiß, Max, Dekorateur, Blasewitzerstraße 14, p.
04	1939.	Dr. med. Weißwange, Fritz, Arzt, Schnorrstraße 82.
03	1940.	Weller, Karl, Rechtsanwalt, Karlstraße 1, II.
12	1941.	Dr. jur. Weller, M. O. L., R.-A., Marschallstraße 44.
06	1942.	Wels, Georg Eduard, Inh. einer Lehrküche, Weißer Hirsch, Straußstraße 1.
06	1943.	Welz, Georg Heinr., Kaufmann, Reitbahnstraße 30.
09	1944.	Wender, Rudolf, Chemiker, Königsbrückerstraße 74.
09	1945.	Wender, Oscar, Fabrikbesitzer, Königsbrückerstr. 53, I.
03	1946.	Wendschuch, Herm., Orthopäd, Kaitzerstraße 37.
03	1947.	Wendschuch, Kurt, Fabrikant, Kaitzerstraße 37.
11	1948.	Wendt, Herm., Finanzrat, Bertheltstraße 1.
12	1949.	Wendt, Rudolf, Major, Meran-Obermais, Süd-Tirol, Villa Sonnenberg.
02	1950.	Wentzke, Richard, Ingenieur, Elbberg 3, III.
96	1951.	Wenzel, Gustav, Kaufmann, Zinzendorfstraße 7, II
12	1952.	Wenzel, G. W., Bauamtmann, Elisenstraße 4, p.
13	1953.	Wenzel, Phil. Arth., Kaufmann, Emilienstraße 7, III.
14	1954.	Werner, A. R. Jul., Kaufmann, Wartburgstraße 15.
00	1955.	Werneburg, Paul, Privatus, Klein-Zschachwitz.
99	1956.	Werner, E., Lehrer, Teutoburgstraße 16.
08	1957.	Werner, E. Rob., Gem.-Vorst., Radebeul b. Dr., Rathaus.
03	1958.	Dr. Werner, Friedr., Realgymn.-Oberl., Johannst. Uf. 12.
11	1959.	Werner, Gottlob, Fabrik., Terrassenufer 28, III.
04	1960.	Werner, Herm., Privatus, Blasewitz, Südstraße 15.
08	1961.	Werner, Jul. Fritz, Kaufmann, Wartburgstraße 15.
03	1962.	Dr. med. Werner, K., Blasew. b. Dr., Striesenerstr. 27, II.
00	1963.	Werner, Otto, Kaufmann, Radebeul, Mozartstraße 5.
98	1964.	Dr. med. Werther, Johannes, Oberarzt, Prof., Viktoriastraße 14.
07	1965.	Wesner, Ferd. Hch. Paul, Kfm., Gottfr.-Kellerstr. 2, p.
03	1966.	Westmann, Ernst, Hoflieferant, St. Privatstraße 1, p.
03	1967.	Westmann, Paul, Hoflieferant, Eliasstraße 10.
13	1968.	Wetzlich, Joh. Oskar, Kaufmann, Residenzstraße 46.
12	1969.	Weydig, Georg W., Bäckermstr., Schandau, Kirchstr. 249.
01	1970.	Weygand, H., Kaufmann, Langebrück. Albertstraße 2.
01	1971.	Wiechel, Ulr. M. H., Geh. Baurat, Wasserstraße 4.
14	1972.	Wiehenbrank, Karl, Münchnerstraße 25, I.

Eintritts-jahr	Nr.	
01	1973.	Wießner, H. G., Sägewerksbes., Langburkersdorf (Sa.).
98	1974.	Wildt, Rudolf, Bankbeamter, Schloßstraße 7, p.
04	1975.	Willkomm, Richard, Tonkünstler, Martin-Lutherpl. 11. I.
06	1976.	von Wilucki, General z. D., König-Albertstraße 31.
10	1977.	Wimmer, Franz, Fabrikbesitzer, Julius-Ottostraße 5.
08	1978.	Wimmer, Max, Ingenieur, Bambergerstraße 26.
12	1979.	Dr. jur. Wimmer, W., R.-A., Stephanienstraße 34, III.
07	1980.	Winckler, M. W., Lehrer, Blumenstraße 75, III.
02	1981.	Winckler, Otto, Ingenieur, Ober-Loschwitz b. Dr., Villa Alpenrose.
04	1982.	Windschild, Gustav, Ingenieur, Cossebaude.
11	1983.	Winkelmann, Kurt, kaufm. Leiter, Schumannstr. 50, II.
00	1984.	Dr. med. Winkler, Max, Sanitätsrat, Eliasstraße 3.
14	1985.	Winter, Ernst Gustav, Pastor, Fichtenstraße 2.
08	1986.	Wippern, Hans, Kaufmann, Pragerstraße 17.
03	1987.	Dr. Winzer, Hugo, Mockritzerstraße 6, II.
14	1988.	Witschel, Max, Kais. Contre-Admiral z. D., Niederlößnitz, Friedrich-Auguststraße 5.
06	1989.	Witschetzky, Alwin, Kaufmann, Weißer Hirsch, Bautznerstraße 23, Villa Wettin.
10	1990.	Wittenberg, Max Albr., Kaufm., Lüttichaustr. 7, I.
09	1991.	Wittich, Ernst, cand. med., Fürstenstraße 7.
01	1992.	Wobbe, Franz, Regierungs-Baumeister a. D., Berlin SW, Katzbachstraße 39, I.
98	1993.	Wolf, Bruno Emil, Eisenbahn-Obersekretär, Landhausstraße 27, II.
11	1994.	Wolf, Carl, Brauereidirektor, Reisewitzerstraße 82.
06	1995.	Wolf, Ernst Adolph Paul, Kaufmann, Hohestraße 36, I.
14	1996.	Dr. Wolf, F. G. Alfred, R.-A., Schreibergasse 2, II.
03	1997.	Dr. med. Wolf, G., Dr.-Cotta, Cossebauderstraße 4.
03	1998.	Wolf, Georg, Vermess.-Direktor, Winckelmannstr. 47.
96	1999.	Wolf, Hans, Finanz- und Baurat, Hohestraße 2, I.
13	2000.	Wolf, Joh., stud. pharm. et rer. nat., Blasewitz, Baumschulenstraße 1.
13	2001.	Wolf, Wolfgang, stud. med., Blasewitz, Baumschulenstraße 1.
13	2002.	Dr. phil. Wolf, G. E. J. M., Gymnasiallehrer, Plauenscher Ring 17, I.
01	2003.	Wolf, Johannes, Rechtsanwalt, Landhausstraße 27.
08	2004.	Wolf, Mart., Kgl. Hofküchenmeister, Schloßstr. 25, III.
08	2005.	Wolf, Robert, Apoth., Blasewitz, Schiller-Apotheke.
03	2006.	Dr. Wolf, Walt., Amtsrichter, Lotzdorf b. Radeberg.
08	2007.	Wölfel, Oscar, Kaufmann, Liliengasse 10.
02	2008.	Wolff, Reinhold, Ober-Inspektor, Ostbahnstraße 21, II.
14	2009.	Wolff, Walt. F. Ed., Brandmeister, Elisenstraße 28, I.

Eintritts-jahr	Nr.	
05	2010.	Wolfframm, Johs., Pianofortefabr., Walderseeplatz 1 p.
95	2011.	Dr. med. Wollmann, H., Bautznerstraße 27 b.
11	2012.	Wollmann, Josef, Fabrikbesitzer, Henzestraße 3.
07	2013.	Wolter, Emil, Kaufmann, Dinglingerstraße 7, II.
12	2014.	Wotocsek, Rudolf, Ingenieur, Schubertstraße 39.
08	2015.	Wortmann, R., Ingenieur, Leisnigerstraße 74.
03	2016.	Wünsche, Fritz, Student, Reichenbachstraße 22, p. r.
09	2017.	Dr. med. Würkert, Wettinerstraße 36, I.
01	2018.	Dr. Würzburger, Eugen, Geh. Reg.-Rat, Walderseepl. 7.
11	2019.	Dr. Wunderlich, A., Oberlößnitz.
98	2020.	Wunderlich, Louis, Kaufmann, Werderstraße 36, II.
07	2021.	Wunderwald, G. P., Fabrikbesitzer, Niedersedlitz b. Dr.
09	2022.	Wurm, Paul, Kassierer, Hohestraße 59, I.
12	2023.	Wüstenhöfer, Ludwig, Kaufmann, Dinglingerstr. 7, I.
07	2024.	Zacharias, Emil Paul, Seminaroberlehrer, Jägerstr. 40.
99	2025.	Dr. med. Zängel, Heinr., Sanitätsrat, Radeberg.
14	2026.	Zanther, Fr. Theod. Herm., Kaufmann, Christianstr. 16.
03	2027.	Zedel, Richard, Kaufmann, Dürerplatz 7.
04	2028.	Dr. Zedel, W., Chemiker, Höchst a. M., Königsteinerstraße 90.
08	2029.	Zein, G. G., Ing.-Chem., Sebnitz (Sa.).
11	2030.	Zeiß, Eugen W., Kaufmann, Thielaustraße 7.
10	2031.	Zeller, Hans, Fabr., Geising (Sa.), Bahnhofstraße 5, I.
13	2032.	Zeppenfeld, Clemens, Arch. u. Baumstr., Gerokstr. 56, II.
04	2033.	Zeppernick, Walther, Kaufmann, Weinligstraße 4, I.
04	2034.	Zeumer, Hans, Kaufmann, Schloßstraße 34.
02	2035.	Zieger, Kurt, Kaufmann, Blasewitz, Marschallallee 26.
09	2036.	Ziegler, Arno, Kaufmann, Fürstenplatz 5, I.
96	2037.	Ziegler, E. Albin, Kaufmann, Henzestraße 13, p.
95	2038.	Zielke, Otto, Apotheker, Sachsenallee 10.
02	2039.	Zimmer, Hermann, Rechtsanwalt, Hassestraße 6, I.
12	2040.	Zimmer, H., Amtsgerichtsrat, Blasewitz, Südstraße 2.
92	2041.	Zimmer, Ludw., Kfm., Dr.-Plauen, Nöthnitzerstr. 30.
91	2042.	Zimmermann, Paul, Pfarrer, Zwinglistraße 21.
96	2043.	Zimmermann, A., Bureauvorstand, Hopfgartenstr. 13, II.
08	2044.	Zimmermann, Fr., Kaufmann, Blasewitz, Tolkewitzerstraße 4.
11	2045.	Zimmermann, Gust. Friedr., Kaufmann, Bischofswerda (Sa.), Markt 5.
09	2046.	Dr. ing. Zimmermann, Maxim., Chemiker, Blasewitz, Johannstraße 18.
97	2047.	Zipfel, Max, Kaufmann, Werderstraße 43, III.
06	2048.	Zische, Guido, Fabrikbesitzer, Deuben b. Dr.
06	2049.	Zocher, Rud. Alex., Kaufmann, Gr. Plauenschestr. 21, I.
11	2050.	Zöllner, E. Georg W., Leipzig, Schletterstraße 3, I.

Eintritts-jahr	Nr.	
08	2051.	Zschätzsch, C. W., Kfm., Großenhain, Radeburgerpl. 16.
06	2052.	Zscheile, Oscar Ernst, Kaufmann, Pragerstraße 13.
07	2053.	Zschoche, W. O., priv. Apoth., Bernhardstraße 112.
13	2054.	Zschoche, Joh. Alfr., Lehrer, Wilder-Mannstraße 17, II.
01	2055.	Dr. med. Zschocke, O., Oschatzerstraße 15.
98	2056.	Zschockelt, Oskar, Direktor, Borsbergstraße 3, III.
07	2057.	Zschöckel, M. Arth., Priv., Sedlitzerstraße 5.
09	2058.	Zschunke, J. R. K., Fabrikbes., Großenhainerstraße 98.
07	2059.	Zumpe, F. A., Lehrer, Prießnitzstraße 51, II.
00	2060.	Dr. Zumpe, Karl F. E., Dürerstraße 110.
08	2061.	Zweigert, Burghard, Fabrikant, Sebnitz (Sa.).

Verzeichnis

derjenigen Mitglieder, welche im Laufe des Jahres 1913 ausgeschieden sind.

a) Freiwillig ausgeschiedene Mitglieder.

Bach, Georg, Kaufmann, Hauptstraße 3.
Baermann, Willy, Direktor, Gewandhausstraße 5.
Becker, Eugen, Elektrotechniker, Weißer Hirsch.
Bethin, E. A., Obertelegraphenassist., Ludwig-Richterstraße 16, I.
Boelcke, Dr., Gymnasial-Oberlehrer a. D., Blasewitz, Deutsche-Kaiserallee 39.
Chrambach, Fritz, Konsul, Liebigstraße 7.
Christoph, Bernhard, Vergolder, Georgplatz 15.
Cüppers, Wilhelm, Fabrikbesitzer, Walderseeplatz 3.
Dr. med. Deppe, Ludwig, Trachenbergerstraße 20.
Dressler, Peter, Hoflieferant, Loschwitz, Metzschstraße 14.
Düntz, L., Heubnerstraße 13, I.
Engberts, Carl, Generalagent, Elberfeld, Bismarckstraße 17.
Engelmann, Carl Otto, Blätterfabrikant, Potschappel, Schulstr. 12.
Fischer, Friedrich Bernhard, Fabrikdirektor, Hohestraße 79.
Franke, Max Martin, Kaufmann, Weißeritzstraße 16, II.
Fritsch, J. Kurt, Schuldirektor, Leutersdorf (Oberlausitz).
Galle, Franz Georg, Kaufmann, Ludwigstraße 5.
Dr. med. Grosse, Kurt, Hosterwitz, Dresdnerstraße 23 c.
Dr. Häckel, Paul, Rechtsanwalt, Justizrat, Georgplatz 1.
Hartmann, R., Kaufmann, Langburkersdorf b. Neustadt.
Hartwig, Richard, Ingenieur, Ostraallee 13, I.
Hast, Wilhelm, Kaufmann, Freibergerstraße 49.
Haubold, Otto, Kgl. Inspektor a. D., Dürerstraße 80.
Hennicke, Friedrich Hermann, Privatus, Bergmannstraße 10, I.
Hessenmüller, Matthäus, Oliva, Westpreußen.
Hilbert, Gerhard, Pfarrer, Annenstraße 40.
Hilbert, Hans, Direktor, Magdeburg, Am Krökentor 3.
Dr. jur. Hungeroether, K. F. W., Rechtsanwalt, Marschallstr. 15, II.
Hupfeldt, Hermann, Köln, Brüsselerplatz 1, II.
Jahn, F. Rudolf, Ober-Postinspektor, Halle a. S., Tiergartenstraße 5.
Ihle, C. Richard, Kaufmann, Cossebaude, Dresdnerstraße 36, I.
Jüngst, Hugo, Professor, Kgl. Musikdirektor, Terrassenufer 30, III.
Jung, Alb., Kaufmann, Richard-Wagnerstraße 4.
Junk, Henry, Kommerzienrat, Berlin-Schöneberg.
Kaden, Richard, Oberlehrer, Weinbergstraße 55, I.

Kahl, Peter, Kaufmann, Eliasstraße 26.
Kaiser, Kurt Felix, Rentner, Jägerstraße 14.
Körner, Carl, Assistent, Gerokstraße 14, II.
Krahmer, Gotth., Radebeul b. Dr., Villa Trauteck.
Dr. med. Kruse, Emil, Weißer Hirsch. Ferdinandstraße 14.
Kupitz, Arthur, Dentist, Marschallstraße 40, I.
Longo, Johannes, Fabrikbesitzer, Carolastraße 13.
Luxemberg, Bruno, Ostbahnstraße 27.
Maessen, Eugen, Kaufmann, Berlin-W., Sächsischestraße 73.
Dr. phil. Mitteis, K. E., priv. Chemiker, Blasewitz, Sommerstraße 21.
Müller-Aue, Fr. Wilhelm. Konsul, Hohestraße 35.
Neumann, J. E. W., Lehrer, Alaunstraße 64, II.
Peschel, F. E., Fabrikbesitzer, Heideparkstraße 10.
Petermann, H. Curt, Lehrer, Ostraallee 20.
Dr. med. Pfeilschmidt, A. K. W., Reichenbachstraße 13, II.
v. Posern, Leutnant, Gardereiter-Kaserne.
Reichert, Curt, Amtsrichter, Pulsnitz i. Sa.
Richter, Kurt, Lehrer, Arnoldstraße 19, I.
Roessing, L., Rittergutsbesitzer, Uhyst.
v. Roy, Franz, Bankdirektor, Comeniusstraße 36.
Dr. Salzmann, Alfred, Greiz, Dresdner Bank.
Schäffer, Fritz. Reg.-Rat, Leipzig-Go., Kleiststraße 9, I.
Schmaltz, Erich, cand. med., Lindenaustraße 7, II.
Dr Schmaltz, P., Geh. Medizinalrat, Feldgasse 14.
Schmalz, Oberl.-Ger.-Rat, Geh. Justizrat, Oberlößnitz, Bergstraße 18.
Schmidt, Karl, Kaufmann. Altenburg (S.-A.), Kornmarkt 8.
Schneider, C. F., Privatus, Josephinenstraße 19.
Schroth, P. R. William, Lehrer, Augsburgerstraße 81, I.
Dr. v. Schubert-Soldern, F., Direktor, Struvestraße 33.
Schumann, Max, Kaufmann, Klotzsche-Königswald, Königsbrückerstraße 111.
Schwinning, Franz R., Rentier, Weißer Hirsch, Loschwitzerstraße 4, I.
Senff-Georgi, Erw., Direktor, Dinglingerstraße 5, p.
Seyde, Martin, Kaufmann, Matagalpa, Nicaragua, Zentral-Amerika.
Siedel, Mich., Kaufmann, Frauenstraße 14, III.
Stade, Gust., Rentner, Blasewitz, Hainstraße 6, p.
Dr. Stresemann, Rich., Apotheker, Residenzstraße 42, I.
Sulzberger, Rudolf, Kaufmann, Pillnitzerstraße 82.
Thiele, Rich., Kaufmann, Antonstraße 13, II.
Truhöl, E., Fabrikbesitzer, Potschappel,
Uhlig, Albert, Oberpostassistent, Leubnitz-Neuostra, Dohnaerstr. 6.
Undeutsch, M., Rechtsanwalt, Justizrat, Johann-Georgenallee 21, II.
Warnatz, Edmund Heinrich Tom., Lindenau b. Ortrand, Oberlausitz.
Dr. Waurick, Mich., Landgerichtsrat, Theresienstraße 8, II.
Ziergiebel, Robert, Kaufmann, Kurfürstenstraße 16, I.

b) Nach § 6c ausgeschiedene Mitglieder.

Barth, Walter, Kaufmann, Jägerstraße 34, I.
stud. chem. Berge, Walter, Davos, Villa Wolfgang.
Dieterich, Hans, Fabrikdirektor, Niederpoyritz.
Sippel, Paul Karl Jos. Walther, Kaufmann, Stettin, Roßmarkt 4.

c) Verstorbene Mitglieder.

Grämer, H. Max, Kaufmann, Sickingenstraße 3, p.
Dr. Grenser, Max, Senatspräsident a. D., Reißigerstraße 12, I.
Großmann, Max, Fabrikbesitzer, Großröhrsdorf i. Sa.
Hänsel, Bernhard, Privatus, Eliasstraße 6.
Hasse, Jul., Stadtbaurat, Palaisstraße 2.
Hegemeister, Julius, Kommerzienrat, Bankdirektor, Schloßstraße 7.
Hentschel jun., Cecil, Prokurist, Grunaerstraße 15, I.
Dr. Körner, Richard Emil, Rechtsanwalt, Oberjustizrat, Wintergartenstraße 6.
Krieger, Oscar, Ingenieur u. Fabrikbesitzer, Reichsstraße 3.
Kujath, Karl, Kaufmann, Leubnitzerstraße 4.
Kunze, Robert, Kaufmann, Altmarkt 1.
Metzger, L., Privatmann, Dürerstraße 19, I.
Meysel, Karl, Kaufmann, Zwickauerstraße 12.
Rüger, Oskar, Drechslermeister, Bayreutherstraße 37, I.
Scholz, G. B., Kaufmann, Fürstenstraße 59.
Seyde, Ernst, Kaufmann, Oberlößnitz b. Dr., Sophienstraße 15.
Sputh, Robert, Kaufmann, Kaitzerstraße 7.

Bis zur Drucklegung dieses Jahresberichts sind im Jahre 1914 verstorben und daher nicht mit im Mitgliederverzeichnisse Seite 90 fgde. aufgeführt:

Bohlan, Adolf, Blasewitz.
Dammmüller, Hugo, Baumeister.
Flössel, Martin, Kaufmann.
Jasper, C. F., Kaufmann.
Kuhbaus, Oskar, Kaufmann.
Näcke, R., Blasewitz.
Reiche, Anton, Fabrikbesitzer.
Schubert, Kurt, Buchdruckereibesitzer.

Den Vorstand

bilden folgende Mitglieder:

1. Dr. Gaertner, Robert, Amtsgerichtsrat, Schumannstr. 12, Vorsitz.
2. Dr. med. Gelbke, J. H., Geh. Sanitätsrat, Bayreutherstr. 19, II., stellvertretender Vorsitzender.
3. Dr. Anton, Ludwig, Hofrat, Zittauerstr. 26, 1. Schriftführer.
4. Dr. Leutritz, Otto, Rechtsanw., Striesenerstr. 10, II., 2. Schriftf.
5. Westmann, Ernst, Hoflieferant, Gr. Brüdergasse 1, Kassenwart.
6. Schultze, Albin, Fabrikbesitzer, Alaunstraße 16, Hüttenwart.
7. Voigt, Mor. Louis, Architekt und Baumeister. Lüttichaustr. 11, II., stellvertretender Hüttenwart.
8. Schupp, Th. Aug., Fabrikbesitzer, Comeniusstr. 19, Festwart.
9. Dr. Schmidt, Ludw., Professor, Kgl. Bibliothekar, Bernhardstraße 30, Bücherwart.
10. Dr. Kuhfahl. Gust. Ad., Direktor, Münchnerplatz 4, III.,
11. Dr. Herschel, C. Heinr., Rechtsanwalt, Nürnbergerstraße 45, II.,
12. Milde, Bernhard, Lehrer, Huttenstraße 9,

} Beisitzer.

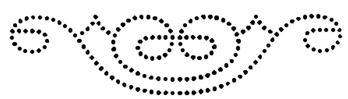

Johannes Pässler, Dresden-N.