

Deutscher und Österreichischer Alpen-Verein □ Sektion Erfurt.

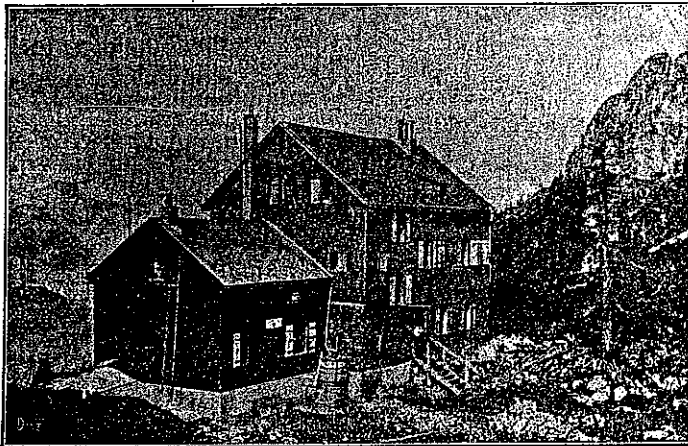

29. Jahresbericht

□ 1911. □

Erstattet vom Sektionsvorstand. □ Erfurt 1912.

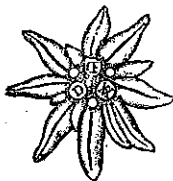

Inhalt.

	Seite
Vorbemerkungen	3
Bericht über die 29. ordentliche Hauptversammlung von Louis Röhl	6
Bericht des Vorsitzenden über das 29. Vereinsjahr von R. Hedemann	9
Bericht des Hüttenwarts von Dr. R. Körner	13
Bericht über die Tätigkeit der Arnstädter Sektionsmitglieder von P. Frotscher	15
Rechnungsabschluß, Vermögensaufstellung und Haushalts- plan für 1912 von W. Eckhardt	16
Zugänge zur Bücherei von Prof. Dr. Stange	22
Hütten-Ordnung	23
Neue Bergbesteigungen im Hüttengebiet	27
Auszüge aus den Reiseberichten der Mitglieder.	30
Verzeichnis der Mitglieder.	42



8221



1938

1. Für die Versammlungen des Vereins werden uns Räume des Gesellschaftshauses der Ressource zur Verfügung gestellt. Der Zugang zu diesen Räumen ist gewöhnlich von der Lilienstraße, bei Festlichkeiten vom Klostergang aus.
2. Die Bücherei der Sektion ist in der Stadtbücherei (Anger 18 II) aufgestellt, sie ist geöffnet:
Sonntags von 11—1 Uhr,
Wochentags von 10—1 Uhr und von 4—7 Uhr,
Mittwochs und Sonnabends nachmittags dagegen geschlossen.
Bücher werden auch an Auswärtige durch die Stadtbücherei verliehen.
3. Auch das Herbarium der Sektion ist in der Stadtbücherei untergebracht, wo es für Interessenten zur Einsichtnahme ausliegt. Es ist von Herrn Lehrer K. Reinecke in sechs Mappen mit größter Sorgfalt geordnet, jeder Mappe und jedem Faszikel ist ein genaues Inhaltsverzeichnis beigelegt.
4. Die Kasse und die Geschäftsstelle werden von Herrn Kaufmann W. Eckhardt, Wilhelmstrasse 36, verwaltet. Die außerhalb Erfurts wohnenden Mitglieder bitten wir, ihre Beiträge stets im Laufe des Monats Januar an Herrn Eckhardt einzusenden. Er besorgt auch die Ausstellung der Mitgliedskarten, Abstempelung der Photographie auf diesen Karten und der für die Mitgliederfrauen bereit gehaltenen Legitimationskarten, die gleichfalls mit Photographie versehen sein müssen. Diese Legitimationen sind nötig, um die Ermäßigung der Hüttengebühren zu erlangen; auf unserer Hütte genießen auch andere Familienglieder, die mit den Sektions-Angehörigen zum Besuch kommen, Gebühren-Ermäßigung. Das Vereinszeichen wird in gewöhnlicher Form gegen Einsendung von 1 Mark, in Silber gegen 4 Mark, in kleiner Form (Vorstecknadel oder Knopflochstecher) gegen 60 Pfge. von der Geschäftsstelle nach Einsendung des Betrags und der Portogebühr verabfolgt. An die Geschäftsstelle sind auch alle Adressen-Veränderungen und Berichtigungen, Druckfehler auf den Adressenschleifen der

Mitteilungen, sowie Unregelmäßigkeiten in der Zusendung umgehend mitzuteilen, damit sofort Richtigstellung veranlasst werden kann.

5. **Hüttenschlüssel.** Für die unter der Aufsicht des D. u. Ö. A.-V. stehenden Hütten sind der Sektion Erfurt sechs numerierte Schlüssel zur Verfügung gestellt, die die Nummern 1239—44 tragen. Sie werden den Mitgliedern auf ihren Reisen im Hüttengebiet gegen Ausstellung eines Haftscheines und Zahlung einer Leihgebühr von 50 Pfg. für eine Reise durch die Geschäftsstelle überlassen.
6. **Bergfahrten der Mitglieder.** Auf Reisen im Gebirge und bei Sektionsausflügen bitten wir die Mitglieder in ihrem eigenen Interesse, sowie in dem unseres Vereins stets das Vereinsabzeichen zu tragen und in den Fremdenbüchern der Gasthöfe und Hütten ihren Namen den Vermerk beizufügen:
D. u. Ö. A.-V. Sektion Erfurt.

Die von verschiedenen Sektionen des D. u. Ö. A.-V. herausgegebenen Jahresberichte enthalten Verzeichnisse von Reisen, deren Studium sich empfiehlt. Sie können von der Büchereiverwaltung zur Einsicht bezogen werden.

Die von unseren Mitgliedern ausgeführten Bergfahrten oder Auslandsreisen bitten wir auf dem im Herbst über sandten Formulare in deutlicher Schrift spätestens bis Mitte Dezember behufs Veröffentlichung im Jahresbericht zur Kenntnis der Sektionsleitung zu bringen und sich hierbei zur Abhaltung von Vorträgen oder Mitteilung von Reiseerlebnissen zu erbieten. Die Sektion veröffentlicht die Berichte, soweit sie für einen größeren Leserkreis wichtig erscheinen; da den Setzern die meisten Namen unbekannt sind, verursacht undeutliche Schrift unangenehme Entstellungen der Bezeichnung im Jahresbericht.

7. **Gebundene Exemplare der Zeitschrift.** Nach einem Beschluß der Generalversammlung des D. u. Ö. A.-V. wird den Mitgliedern die Zeitschrift künftig nur in grünem Alpenvereinsbande gebunden geliefert. Der Preis für diesen Einband beträgt 1 Mark; er wird bei Ausfolgung des Buches oder der neuen Mitgliedskarte erhoben.
8. **Abgabe älterer Jahrgänge der Zeitschrift, sowie besonders älterer Jahresberichte unserer Sektion an die Geschäftsstelle**

ist erwünscht. Von der zum Sektions-Jubiläum herausgegebenen Festschrift ist noch ein kleiner Bestand vorrätig; er wird zur Abgabe an neu eintretende Mitglieder gegen Zahlung von 50 Pfg. für das Stück bereit gehalten.

9. **Austrittserklärungen müssen satzungsgemäss der Sektionsleitung spätestens am 1. Dezember des laufenden Jahres schriftlich kundgegeben werden, wenn sie für das folgende Jahr berücksichtigt werden sollen.**
10. **Beitrittserklärungen werden jederzeit von den einzelnen Vorstandsmitgliedern, insbesondere auch von der Geschäftsstelle entgegengenommen. Der Jahresbeitrag ist auf 10 Mark festgesetzt. Die Mitgliedskarte wird erst nach dem Aufnahmebeschluß des Vorstandes und nach Zahlung des Jahresbeitrags verabfolgt.**
11. **Den Vorstand bilden im Jahre 1912 die Herren:**
Landgerichtspräsident, Geheimer Oberjustizrat Richard Hedemann, Vorsitzender,
Kaufmann Karl Knauf, stellv. Vorsitzender,
Eisenb.-Verkehrskontrolleur Louis Röhl, Schriftführer,
Kaufmann Wilhelm Eckhardt, Schatzmeister,
Regierungsrat Dr. Rudolf Körner, Hüttenwart,
Professor Dr. Emil Stange, Bibliothekar,
Kaufm. Hermann Bogenhard, stellv. Schriftführ.,
Senior und Superintendent Dr. Gerhard Fischer,
Geheimer Sanitätsrat Dr. Friedrich Knoch,
Eisenbahn-Obersekretär Johannes Schulz,
Kaufmann Adolf Tscharnke,
Direktor Wilhelm Wunder. } Beisitzer.
12. **Vertrauensmänner sind die Herren:**
Fabrikbesitzer Ferdinand Friedrichs für Stützerbach und Umgegend,
Hofbuchdruckereibesitzer Paul Frotscher für Arnstadt und Umgegend,
Kaufmann Friedrich Knorr für Mühlhausen,
Kaufmann Hugo Hanewacker für Nordhausen und Umgegend,
Stadtrat Otto John für Weißensee (Thür.) u. Umgegend.

Bericht über die 29. ordentliche Hauptversammlung am 18. Dezember 1911.

Die Hauptversammlung wurde vom 1. Vorsitzenden, Herrn Landgerichtspräsident, Geheimen Ober-Justizrat R. Hedemann rechtzeitig eröffnet. Dieser gab zunächst bekannt, daß die Einladungen rechtzeitig erlassen sind und die Tagesordnung den Mitgliedern ordnungsmäßig mitgeteilt worden ist. Dann erstattete er den Geschäftsbericht über das 29. Vereinsjahr, der in einem besonderen Abschnitt zum Abdruck gelangt. Der Herr Vorsitzende gedachte darin zunächst der verstorbenen Mitglieder, insbesondere des 2. Vorsitzenden, Herrn Professor Schubring, dann der Herren Senior und Superintendent D. Dr. Bärwinkel als Mitbegründer der Sektion, Kaufmann Karl Bender, Kaufmann Hugo John und Fabrikbesitzer Otto Schwade, denen er einen warmen Nachruf widmete. Die Versammlung ehrte das Andenken dieser verstorbenen Mitglieder durch Erheben von den Plätzen. Es folgten einige Angaben über die Zahl der Mitglieder, die sich in erfreulicher Weise gehoben hat, und im Anschluß daran die Mitteilung, daß auch in diesem Jahre 2 Mitglieder vorhanden sind, die der Sektion 25 Jahre in Treue angehören, nämlich Herr Fabrikbesitzer Ferdinand Friedrichs in Stützerbach und Herr Dr. phil. Robert von Ritter in München. Das für diesen Zweck gestiftete silberne Vereins-Ehrenzeichen mit der Zahl 25 ist den beiden Herren mit einem besonderen Glückwunschschreiben des Vorstandes übersandt worden. Ein notariell bevollmächtigter Vertreter der Sektion vor Gericht wurde in der Person des Herrn Vorsitzenden bestellt.

Die in Arnstadt wohnenden Mitglieder haben sich gesellig zusammengetan und entwickeln bei ihren Zusammenkünften eine rührige Tätigkeit. Ein ausführlicher Bericht hierüber befindet sich in der Anlage.

Anlage 1.

Anlage 3.

Seine Hoheit der Herzog von Sachsen-Meiningen hat seinen Hütten-Anteilschein über 300 Mark und Herr Buchdruckereibesitzer Friedrich Kirchner den über 25 Mark der Sektionskasse überwiesen, für welche hochherzige Spenden der Vorstand den Dank der Sektion zum Ausdruck gebracht hat.

Dem dankbar entgegengenommenen Jahresbericht schloß sich der Bericht des Hüttenwirts, Herrn Regierungsrat Dr. Körner über die Angelegenheiten unserer Hütte im Sonwendgebirge an, und sodann der Rechenschaftsbericht des Schatzmeisters, Herrn Kaufmann Eckhardt, der auch in diesem Jahre ein erfreuliches Bild der gesunden Finanzlage zeigt.

Die Rechnungsprüfer, Herr Kaufmann Schumann und Herr Kaufmann Bogenhard hatten die Rechnung für das Jahr 1911 bereits geprüft, auch mit den Belegen verglichen und richtig befunden; sie beantragten Entlastung des Schatzmeisters, die von der Versammlung mit dem Ausdruck des Dankes für die sorgsame Kassenführung ausgesprochen wurde.

Hierauf wurde vom Schatzmeister im Auftrage des Vorstandes der Haushaltsplan für das Jahr 1912 vorgelegt; er schließt in Einnahme und Ausgabe mit 6484.62 Mark ab. Der Voranschlag wurde von der Versammlung einstimmig genehmigt.

Nachdem der Vorsitzende noch eine fleißigere Benutzung der Bibliothek empfohlen hatte, ging man zur Wahl des Vorstandes und der Rechnungsprüfer über.

Auf Antrag des Herrn Landrats Dr. Voigt wurde der seitherige Vorstand durch Zuruf wiedergewählt, als zweiter Vorsitzender Kaufmann Karl Knauf und als Beisitzer Direktor Wilhelm Wunder neugewählt. Alle Herren haben die Wahl dankend angenommen.

Als letzter Punkt der Tagesordnung erfolgte die Auslosung von Anteilscheinen; es wurden ausgelost:

- Nr. 4 zu 300 Mark
- » 11 » 300 »
- » 51 » 100 »
- » 88 » 25 »
- » 95 » 25 »

zusammen für 750 Mark.

Anlage 2.

Anlage 4 und 5.

Anlage 6.

Anlage 7.

Nach Schluß der Hauptversammlung vereinigte ein gemütliches Beisammensein die Teilnehmer noch längere Zeit, wobei der Schriftführer das von ihm erstattete Referat über die Generalversammlung vor 20 Jahren vorlas, das mit den sinnigen Worten P. Roseggers schloß:

Das Leben kann nur vertieft, erhöht,
Den Erdenpilger beseelen —
Gott schütze uns gnädig vor flacher Öd
Und flachen Alltagsgesellen!
Des Menschen Geist gleich der Blume sprießt
Aus dunkeln Tiefen nach oben,
Und unsere Jacobsleiter ist
Aus Fels und Gletschern gewoben,
Die Bergesspitze, sie sei jedoch
Als Endziel nicht unser eigen —
Wohl ungeahnte Höhen noch
Die Menschheit hat zu ersteigen.

LOUIS RÖLL.



Anlage 1.

Bericht des Vorsitzenden

über das 29. Vereinsjahr 1911.

Wie im Vorjahre 1910 hat auch in diesem Jahre der Vorstand, und mit ihm unsere Sektion, durch das Ableben eines hochverehrten Mitgliedes einen schmerzlichen Verlust erlitten.

Am 18. September 1911 entschlief nach kurzem Kranklager unser stellvertretender Vorsitzender Herr Professor Gustav Schubring. Wir haben in ihm einen Mitbegründer unserer Sektion und ein treues Mitglied verloren, das durch seine unermüdliche Tätigkeit bis an sein Lebensende für die Interessen der Sektion gewirkt hat. In besonderem Maße hat er sich durch die vertretungsweise Führung der Geschäfte während der Krankheit und nach dem Tode des früheren Vorsitzenden, des Herrn Regierungs- und Schulrats Eichhorn, verdient gemacht. Wir werden Herrn Professor Schubring stets ein treues Andenken bewahren.

Die Sektion hat ferner im Laufe dieses Jahres 4 geschätzte Mitglieder durch den Tod verloren: Die Herren Senior D. Dr. Bärwinkel, Kaufmann Carl Bender, Kaufmann Hugo John und Ingenieur Otto Schwade, sämtlich von hier. Auch ihrer wird in der Sektion mit Treue gedacht werden.

Trotz dieser Verluste und mehrerer wegen Wegzuges oder aus anderen Gründen erfolgten Austrittserklärungen kann aber die Sektion für das ablaufende Vereinsjahr einen erfreulichen Zuwachs an Mitgliedern verzeichnen. Nach dem letzten Jahresberichte vom 16. Dezember 1910 waren für den Beginn des neuen Vereinsjahres 1911 402 Mitglieder als Bestand einzustellen. Nach dem Stande vom 14. Dezember 1911 umfaßt die Sektion insgesamt 432 Mitglieder, also mehr 30 Mitglieder. Da für das bevorstehende Jahr 1912 bereits wieder neue Anmeldungen vorliegen, darf erwartet werden, daß die Sektion auch fernerhin auf ein Steigen ihrer Mitgliederzahl rechnen kann.

Der günstige Stand unserer Vermögensverhältnisse hat angedauert. Der vom Herrn Schatzmeister besonders zu erstattende Rechenschaftsbericht wird das Nähere ergeben. Ich beschränke mich darauf, hervorzuheben, daß auch in diesem Jahre der Sektion in erfreulicher Weise Zuwendungen dadurch zuteil geworden sind, daß ihr ausgeloste Hüttenanteile geschenkweise belassen sind. Seine Hoheit der Herzog von Sachsen-Meiningen hat seinen ausgelosten Anteil Nr. 13 über 300 Mark und Herr Friedrich Kirchner, hier, den Anteil Nr. 85 über 25 Mark der Sektionskasse überwiesen. Der Vorstand hat bereits Veranlassung genommen, dem Danke der Sektion für diese hochherzigen Spenden Ausdruck zu geben. Ich halte mich aber für verpflichtet, diesen Dank auch heute zu wiederholen.

Anlage 2.

Über unsere „Erfurter Hütte“ wird der Herr Hüttenwart besonders berichten. Ich habe gemeinschaftlich mit ihm im August d. J. die Hütte einer eingehenden Besichtigung unterzogen und dabei alles in musterhaftem Zustande gefunden. Dies gilt nicht nur von den baulichen Verhältnissen, sondern auch von der Einrichtung und der Wirtschaftsführung. Einige als zweckmäßig erkannte Änderungen in der Zimmereinteilung sind sofort von uns an Ort und Stelle angeordnet und sodann vom Vorstande nachträglich genehmigt worden. Mit dem Pächter der Hütte, Herrn Mechaniker Ferdinand Ihler in Jenbach, ist im Mai d. J. ein neuer Pachtvertrag für die Jahre 1911, 1912 und 1913 abgeschlossen. Im Anschluß hieran ist eine neue Hüttenordnung aufgestellt worden, welche auch den für unsere Hütte immer wichtiger werdenden Winterverkehr regelt.

Anlage 8.

Anlage 9.

Der Vorstand hat im jetzigen Vereinsjahr 10 Sitzungen, sämtlich unter meinem Vorsitz, abgehalten und zwar in solcher Zeitfolge, daß — abgesehen von den Ferienmonaten Juli und August — allmonatlich eine Sitzung stattgefunden hat. Den Gegenstand der Beratungen haben alle dem Vorstande satzungsgemäß obliegenden Geschäfte gebildet. Beschlossen hat der Vorstand u. a., der hiesigen Saalbau-Gesellschaft auf 3 Jahre einen jährlichen Zuschuß von 100 Mark zu gewähren. Er erachtet es im Interesse der Weiterentwicklung der Sektion als sehr wünschenswert, daß es gelingen möchte, bei diesem Unternehmen selbständige Räume für die Sektion zu gewinnen.

Ich habe die Ehre gehabt, unsere Sektion, und gleichzeitig auf deren Ersuchen auch die benachbarte Sektion Weimar, auf der diesjährigen Hauptversammlung in Coblenz zu vertreten. Ich habe entsprechend einem Beschlusse des Vorstandes dabei einige Bedenken gegenüber dem unter Nr. 10 der Tagesordnung abgedruckten Antrage des Hauptausschusses, betreffend „Grundsätze für Unterstutzung von Weg- und Hüttenbauten“ vorgebracht. Aus der in Nr. 17 der diesjährigen „Mitteilungen“ veröffentlichten Verhandlungsschrift (vergl. Seite 196) ist ersichtlich, daß nach dem hiesigen Antrage eine andere EntschlieÙung von der Hauptversammlung angenommen ist, durch welche den hiesigen Bedenken Rechnung getragen ist.

Der Verlauf der Hauptversammlung ist ein in jeder Beziehung wohlgelungener gewesen; die mit den Vereinsgenossen verlebten Tage werden jedem Teilnehmer in bester Erinnerung bleiben.

Innerhalb unserer Sektion hat sich in diesem Jahre ein reges Vereinsleben betätigt, das, wie zu hoffen steht, auch weiter wachsen wird. Es sind folgende 7 Vorträge gehalten worden:

- am 23. Januar: von Herrn L. Röhl über „Erprobte Reise-winke für die Schweiz“,
- am 31. Januar: von Herrn R. Schietzold über „Erste Überschreitung der 6 Vajolettürme an einem Tage“, mit Lichtbildern,
- am 21. Februar: von Herrn Freye über „Von Bludenz über das Stilsfer Joch in das Engadin“, mit Lichtbildern,
- am 4. April: von Herrn V. Mutze über „Höhenwege vom Eibsee zum Arlberg“, mit Lichtbildern,
- am 20. Oktober: von Herrn Dr. Stollberg über „Grönland“, mit Lichtbildern,
- am 14. November: von Herrn Dietrich über „Berg-fahrten im Allgäu“, mit Lichtbildern,
- am 8. Dezember: von Herrn Dr. Plattensteiner über „Rosegger“.

Am 11. März hat die Sektion ihr Winterfest gefeiert, dessen hübscher Verlauf allen Festteilnehmern noch gegen-

wärtig ist. Am 13. Juni hat vor Beginn der Ferienzeit in gewohnter Weise eine allgemeine Besprechung der Reisepläne stattgefunden.

Am 21. Mai und 22. Oktober hat die Sektion Ausflüge in den Thüringer Wald unter Führung von Sektionsmitgliedern veranstaltet. Es ist uns damit die Möglichkeit geboten gewesen, mit unseren in Arnstadt wohnhaften Mitgliedern in persönlichen Verkehr zu treten, der sonst, wie auch bei unseren anderen auswärtigen Mitgliedern, immerhin durch die räumliche Entfernung beeinträchtigt wird. Unsere Arnstädter Sektionsmitglieder haben in diesem Jahre wiederum in tätiger Weise ihr alpines Interesse innerhalb ihrer Ortsgruppe durch Abhaltung von Vorträgen und Veranstaltung von regelmäßigen Zusammenkünften bewiesen.

Daß auch sonst alle unsere Mitglieder ihre Liebe zur Alpenwelt durch Reisen und Bergtouren im Alpengebiet in diesem Jahre in erfreulicher Weise an den Tag gelegt haben, zeigen die bei dem Vorstande eingegangenen Reiseberichte. Möge es hieran auch im kommenden Jahre nicht fehlen und der Sektion ein stetes Wachsen und Gedeihen beschieden sein!

Erfurt, den 18. Dezember 1911.

R. HEDEMANN.



Anlage 2.

Bericht des Hüttenwarts.

Das wichtigste Ereignis in der inneren Verwaltung der Hütte bestand im vergangenen Jahr in dem Abschluß eines neuen Pachtvertrages mit unserm bisherigen Wirt Jhler. Der Vertrag wurde auf die Dauer von 3 Jahren mit steigendem Pachtzins und unter Vorbehalt eines beiderseitigen Kündigungsrechts abgeschlossen. Ferner wurde eine neue Hüttenordnung aufgestellt, deren Wortlaut am Schluß des Jahresberichts zum Abdruck gelangt. Der Vorstand glaubt sowohl in bezug auf die Zulassung von Vorausbestellungen auf Nachtquartiere als auch in der Frage der vorzugsweisen Behandlung der Alpenvereinsmitglieder mit Rücksicht darauf, daß die Hütte nicht in der Hochregion gelegen ist und auch viel von Nichtmitgliedern besucht wird, das Richtige getroffen und einen billigen Ausgleich unter den vielfach widerstreitenden Interessen der verschiedenartigen Besucher gefunden zu haben.

Die Hütte selbst hat sich auch in diesem Jahre in ihrem baulichen Zustand gut gehalten. Von dem einen Matratzenlager im Dachgeschoß wurde durch Einziehung einer Wand etwa die Hälfte abgetrennt und dem Wirt zur Vergrößerung des angrenzenden für sein Dienstpersonal bestimmten Raumes gegen Abtretung eines Schlafzimmers im Dachgeschoß überlassen und der Rest als Damenmatratzenraum eingerichtet. Der Vorstand hofft damit einem Wunsche mancher Damen, die auf ein billiges Nachtquartier Wert legen müssen, entgegen zu kommen. Ein größerer Umbau hat sich ferner am Eiskeller notwendig gemacht, dessen Dach undicht geworden war und daher erneuert werden mußte.

An Neuanschaffungen sind zu erwähnen: Kokosläufer für den Gang und die beiden Matratzenlager im Dachgeschoss, ein Vorhang zur Abschließung des Matratzenraumes im ersten Stock, ein Wäschekasten zur Aufnahme der gebrauchten Wäsche, der im Treppenhaus Aufstellung finden soll. Außerdem wurden gestiftet: ein Bild unseres früheren verdienten Vorsitzenden

Eichhorn für die Nische des Gastzimmers, 2 Blumeaus für das Sektionszimmer und 2 Paar Schneeschuhe zum allgemeinen Gebrauch für die Winterbesucher.

Im Hüttengebiet haben sich größere Arbeiten nicht notwendig gemacht. Die bestehenden Wege wurden in gutem Stand erhalten und die Markierungen soweit nötig erneuert. Im Kamin am Sagzahn wurde an Stelle der Leiter, die jetzt zusammengebrochen ist, eine Sicherung mit Stiften und Ringen angebracht. Für die Winterbesucher, deren Zahl übrigens in verganginem Jahr bereits die 300 überschritten hat, wurde der Zugangsweg zur Hütte von Maurach herauf mit Stangen und Stoffbändern neu markiert. Der von Skiläufern für die Abfahrt zu benutzende gleichfalls markierte Weg weicht in seinem oberen Teile von dem Sommerwege ab, indem er von der Gassenalm (am Fuße der Heidachstellwand) an den Knappenlöchern vorbei im Graben direkt zum Mauritzunterleger führt, und wird von Freunden einer schneidigen Talfahrt gerühmt.

Die Hütte hatte sich eines sehr starken Besuches zu erfreuen. Es übernachteten 1375 Personen (gegen 1094 im Vorjahr). Die Zahl der sämtlichen Sommerbesucher wird auf 3400 (gegen 2700 im Vorjahr) geschätzt. Das warme und trockene Wetter, dem die Hütte hauptsächlich diesen starken Verkehr zu verdanken hatte, brachte ihr andererseits auch gewisse Nachteile, indem es einen sehr empfindlichen Wassermangel im Gefolge hatte. Da die Quelle nur noch spärlich lief, war das Trinkwasser sehr knapp geworden. Noch fühlbarer machte sich aber der Mangel an Wirtschaftswasser. Der Vorstand wird daher zunächst auf eine Vergrößerung oder Vermehrung der zur Aufnahme von Regenwasser bestimmten Bassins bedacht sein.

DR. R. KÖRNER.



Bericht über die Tätigkeit der Arnstädter Sektionsmitglieder.

Die Arnstädter Mitglieder kommen allmonatlich einmal zu einem alpinen Abende in der „Concordia“ zusammen. Diese Abende, die sich stets eines regen Besuches erfreuen, haben sich recht eingelebt und dazu beigetragen, dem Alpinismus neue Freunde zuzuführen. Die an den Abenden gehaltenen Vorträge, in denen die Mitglieder über ihre Reisen berichten, geben vielerlei Anregung zum Meinungsaustausch. Den Mitgliedern, die durch ihre Vorträge zur Belebung der Abende beitragen, sei auch an dieser Stelle Dank ausgesprochen. Am 7. November 1910 ließ Herr Archidiakonus Köhler seine Zuhörer an einer „Fahrt durch die Schweiz“ teilnehmen, Herr Hofbuchdruckereibesitzer Frotscher schilderte am 5. Dezember „Wandertage im Stubai- und Oetztale“. Im neuen Jahre sprach Herr Sanitätsrat Dr. Hülsemann über eine Reise „vom Ortler durch die Brenta zum Gardasee“. Am 6. Februar folgte der Reisebericht des Herrn Robert Stetefeld „Durch die Carnia zur Adria“, Herr Lehrer Beetz führte am 6. März seine Zuhörer „Vom Herren-Chiemsee in die Hohen Tauern und zum Königshause auf dem Schachen“. Am 3. April sprach Herr Geh. Baurat Freye über eine Schweizerreise „Von Luzern über Montreux und den Simplon nach Mailand“, am 8. Mai folgte der Vortrag des Herrn Prof. Dr. Planer über „Wanderungen in Ostpreußen“ und am 12. Juni schloß Herr Fabrikant Liebmann die Reihe der Vorträge mit dem ersten Teile der Schilderung einer Italien-Reise „Von Venedig nach Teramo“. Am 25. Juni unternahmen die Mitglieder mit ihren Damen einen Tagesausflug von Ilmenau durch das Schortetal nach dem Dreiherrnstein und über Neustadt-Gillersdorf und den Langen Berg nach Gehren. Der Ausflug, an dem zu unserer Freude auch ein Mitglied des Sektionsvorstandes, Herr Verkehrskontrolleur Röhl teilnahm, verlief bei gutem Wanderwetter zu allgemeiner Zufriedenheit. Am 3. Juli, 7. August und 4. September fanden zwanglose Zusammenkünfte der Mitglieder statt. Den Reigen der Vorträge des Winterhalbjahres eröffnete am 16. Oktober Frau Rektor Fischer mit einer anschaulichen Schilderung ihrer diesjährigen Reise „Von Kitzbühel auf Umwegen nach Maierhofen“.

Einnahme.	Rechnungs-	
	M	S
Bestand der Rechnung aus 1910	1 117	65
1. Wege- und Hütten-Konto:		
Hüttengebühren	M 1 885.52	
Zurückgezahlte Zeitungsgebühr	» 25.71	1 911 23
2. Anteilschein- und Zinsen-Konto:		
Zinsen (Sparkasse und Effekten)	M 102.07	
Geschenkte Anteile der Erfurter Hütte	» 325.—	
1 Sparbuch vom Herrn Hüttenwart.	» 111.44	538 51
3. Mitgliederbeiträge	4 519	—
4. Vereinszeichen und Hütten Schlüssel:		
Verkaufte Vereinszeichen	M 64.—	
Hütten Schlüsselgebühr	» 3.—	67 —
5. Für Versammlungen und Feste:		
Einnahme beim Winterfest	702	15
6. Konto pro Diverse:		
Zurückgezahlte Auslagen für die Einbände der Zeitschrift 1910	411	—
7. Rückeinnahme für Bücher, Karten usw.	20	50
	<u>9 287</u>	<u>04</u>

abschluss für 1911.	Ausgabe.	
	M	S
1. Wege- und Hütten-Konto:		
Ausgabe für Neubau und Einrichtung ..	M 665.13	
Steuern, Unkosten, Beaufsichtigung. ...	» 183.07	
Wegebau und Markierung	» 273.11	
5 ausgeloste Anteile	» 750.—	
Zinsen auf laufende Anteile	» 370.—	
Abonnement für Zeitungen	» 33.—	2 274 49
2. Effekten-Konto:		
M 1200.— 4% Goth. Landes-Kreditb. M 1 215.—	M 1 215.—	
107 Tage Zinsen Bankschuldverschr. ...	» 14.25	1 229 25
3. Mitgliederbeiträge:		
Zahlung für 450 Mitglieder	2 676	—
4. Bibliothek:		
Anschaffung für die Bibliothek	28	35
5. Vereinszeichen und Hütten Schlüssel:		
Vereinszeichen	60	—
6. Porti, Inserate und Drucksachen:		
Porti	M 175.10	
Inserate	» 87.70	
Drucksachen	» 371.70	
Insgesamt	» 130.52	765 02
7. Für Versammlungen, Feste und wissenschaftliche Zwecke:		
Winterfest	M 868.50	
Beitrag zum Alpenpflanzen-Schutz	» 25.—	
» für den Karpathen-Verein	» 3.41	
Verschiedenes	» 458.50	1 355 41
8. Konto pro Diverse:		
Einbände von 438 Exemplaren der Zeitschrift 1911	M 438.—	
Verschiedenes	» 35.90	473 90
Kassenbestand	424	62
	<u>9 287</u>	<u>04</u>

Aktiva.	Vermögens-	
	M	S
1. Bestand an Bargeld	424	62
2. Erfurter Hütte:		
Wert der Hütte im Jahre 1910..... M 21 450.—		
5 % Abschreibung	1 100.—	
	M 20 350.—	
Zugang 1911.....	» 526.55	
	M 20 876.55	
Vorausbezahlte Feuerversicherung....	» 100.—	20 976 55
3. Hütteneinrichtung:		
Wert im Jahre 1910..... M 2 672.44		
15 % Abschreibung	» 402.44	
	M 2 270.—	
Zugang 1911.....	» 138.58	2 408 58
4. Effekten:		
2 Anteile der Erfurter Hütte à M 100.— M 200.—		
6 » » » » à » 25.— » 150.—		
2 » Adolf Pichler-Hütte à » 17.— » 34.—	384	—
M 1200.— 4 % Goth. Landes-Kredit-Bank.....	1 215	—
5. Bibliothek, Bücher, Karten:		
Bibliothek im Jahre 1910..... M 310.—		
Zugang in 1911	» 28.35	
	M 338.35	
25 % Abschreibung	» 88.35	250
6. Vereinszeichen und Hüttenschlüssel:		
32 Vereinszeichen	M 16.—	
6 Schlüssel.....	» 9.—	25
7. Aussenstände:		
Für die Einbände der Zeitschrift 1911 M 438.—		
Für Verschiedenes	» 35.45	473 45
	<u>26 157</u>	<u>20</u>

aufstellung für 1911.		Passiva.	
	M	S	
1. Hütten-Konto:			
32 laufende Anteile à M 300.—..... M 9 600.—			
9 » » » à » 100.—..... » 900.—			
12 » » » à » 25.—..... » 300.—			10 800
2. Kapital-Konto:			
a) unkündbares Darlehn vom Zentral-			
ausschuß zum Hüttenbau..... M 7 000.—			
b) reines Vermögen.....	» 8 357.20	15 357	20
		<u>26 157</u>	<u>20</u>

Einnahme.	Haushaltsplan für	
	M	S
Bestand aus alter Rechnung.....	424	62
1. Wege- und Hütten-Konto:		
Einnahme aus der Hütte.....	1 700	—
2. Mitgliederbeiträge:		
430 × 10 M.....	4 300	—
3. Zinsen auf Effekten.....	60	—
	6 484	62

das Jahr 1912.

Ausgabe.

	M	S
1. Wege- und Hütten-Konto:		
Wegeverbesserung und Markierung..... M 200.—		
Reparaturen, Anschaffungen und Beauf-		
sichtigung..... » 400.—		
Zeitungen..... » 30.—		630
2. Anteilscheine und Zinsen-Konto:		
2 Anteile auslosen à M 300.—..... M 600.—		
1 » » à » 100.—..... » 100.—		
2 » » à » 25.—..... » 50.—		750
Zinsen auf laufende Anteile.....		341
3. Abgabe von Mitglieder-Beiträgen:		
430 × 6.....		2 580
4. Bibliothek:		
Anzuschaffende Bücher.....		100
5. Verwaltungskosten:		
Porti, Inserate, Drucksachen.....		800
6. Für Versammlungen, Feste und wissenschaftliche Zwecke:		
Winterfest..... M 300.—		
Ehrenaussagen..... » 100.—		
Vorträge..... » 300.—		700
7. Rücklage.....		500
8. Insgemein.....		83 62
	6 484	62

Anlage 7.

Zugänge zur Bücherei im Jahre 1911.

Deutsche Alpenzeitung. 1911.

Burckhardt, A., Bergfahrten und Spaziergänge. T. 1. L. o. J.

Diltsch, J., Gebirgs Panorama vom Schoberstein (1278 m) bei Steyr (O.-Ö.). Steyr 1902.

Empor! Georg Winklers Tagebuch. In memoriano. Ein Reigen von Bergfahrten hervorragender Alpinisten von heute. Herausgegeben von E. König. Leipzig, o. J.

Jahrbuch des Schweizer Alpenklub. Jahrg. 46. 1911.

Innsbruck. Herausgegeben von der Städtischen Verkehrs-Sektion. Innsbruck 1910.

Luchner, O. Fr., Bergwinter in Tirol. Innsbruck 1910.

Moroder-Lusenberg, Wilh., Markt St. Ulrich im Grödentale. St. Ulrich 1908.

Naturschutzparke in Deutschland und Österreich. Ein Mahnwort an das deutsche und österreichische Volk. Stuttgart 1910.

Reise-Album für die Linien der K. K. Österreichischen Staatsbahnen. Jahrg. 7. Wien 1911—12.

Sommer in der Schweiz. Illustrierter Reiseführer. Herausgegeben unter Mitwirkung von J. C. Heer u. a. Zürich 1911.

Winter in der Schweiz. Wintersport und Winterkuren. Unter Mitwirkung von J. C. Heer u. a., bearbeitet von E. Furrer. Zürich 1910.

Zeitschrift des deutschen und österreichischen Alpenvereins. Bd. 42. München 1911.

Zimeter, K., F. Ihler und Fr. Kröninger, Führer durch Jenbach, Achen-, Ziller- und Unterinntal, Tirol. Jenbach, o. J.



Anlage 8.

Hütten-Ordnung.

- § 1. Die Erfurter Hütte ist Eigentum der Sektion Erfurt des Deutschen und Österreichischen Alpenvereins und zu dem Zwecke erbaut, Unterkunft und Verpflegung zu bieten. Sie wird von Pfingsten bis Ende September bewirtschaftet.
- § 2. Die Anweisung der Schlafstätten (Betten und Matratzen) geschieht durch den Hüttenwirt nach dem Zeitpunkt des Eintreffens in der Hütte. Vorausbestellungen werden berücksichtigt, wenn sie unter genauer Angabe des Namens und Wohnortes des Bestellers erfolgen. Nach 10 Uhr abends kann über vorausbestellte und nicht in Benutzung genommene Betten und Matratzen anderweit verfügt werden.
- Bei Überfüllung der Hütte haben die mit Ausweis versehenen Mitglieder des Deutschen und Österreichischen Alpenvereins und deren Angehörige bis 7 Uhr abends den ersten Anspruch auf die Schlafstätten.
- Das Damenzimmer wird für Damen bis 9 Uhr abends freigehalten. Die beiden Sektionszimmer sind für Mitglieder der Sektion Erfurt und deren Angehörige vorbehalten und dürfen erst nach 9 Uhr abends anderweit vergeben werden, wenn alle anderen Schlafzimmer besetzt sind.
- § 3. Für Übernachtung auf der Hütte sind die im Tarif festgesetzten Gebühren zu entrichten. Die im Tarif angegebenen Vergünstigungen stehen den Mitgliedern des Deutschen und Österreichischen Alpenvereins, ihren Ehefrauen und ihren in ihrer Begleitung reisenden Kindern bis zum vollendeten 21. Lebensjahre gegen Vorzeigung der mit Photographie und Sektionsstempel versehenen Mitglieds- oder Beikarte zu. Die gleichen Vergünstigungen genießen mit Ausweis-karten versehene Studenten.
- Der Wirt ist verpflichtet, über die entrichtete Hüttengebühr eine von der Sektion ausgestellte Quittung auszuhändigen. Die Besucher der Hütte werden gebeten, die Übergabe einer Quittung zu fordern und diese an sich zu nehmen.

§ 4. Die Besucher der Hütte werden ersucht:

- a) mit Licht vorsichtig umzugehen;
- b) die Hütteneinrichtungsgegenstände zu schonen, insbesondere sich nicht mit beschuhten Füßen auf Betten und Matratzen zu legen;
- c) für etwaige Beschädigungen an den Wirt Ersatz zu leisten;
- d) beim Aufsuchen oder Verlassen der Zimmer in später Abend- oder früher Morgenstunde im Interesse der übrigen Besucher jede Ruhestörung insbesondere durch starkes Auftreten mit Nagelschuhen zu vermeiden;
- e) bei Übernachtung sich in das Hüttenbuch einzutragen;
- f) die Flora in der Umgebung der Hütte zu schonen.

Es ist verboten, Einrichtungsgegenstände aus der Hütte zu entfernen, das Hüttenseil und den Hüttenpickel außer in Notfällen mitzunehmen, in den Schlafräumen sowie im ganzen Oberstock zu rauchen.

§ 5. Von abends 10 Uhr an hat im Gastzimmer Ruhe zu herrschen, insbesondere ist alles Singen, Musizieren und laute Sprechen verboten. Nach 11 Uhr abends darf der Wirt Speisen und Getränke nicht mehr verabreichen und hat das Licht im Gastzimmer auszulöschen.

§ 6. Wer die Bestimmungen dieser Ordnung gröblich verletzt, kann aus der Hütte verwiesen werden. Die Ausübung des Hausrechts steht dem Hüttenwirt oder seinem Vertreter zu.

§ 7. Für die Benutzung der Hütte außerhalb der Zeit der Bewirtschaftung gelten besondere Bestimmungen.

Erfurt, 9. Mai 1911.

Der Sektionsvorstand.

R. HEDEMANN, DR. KÖRNER,
I. Vorsitzender. Hüttenwart.

Anlage 9.

Für die Benutzung der Erfurter Hütte

ausserhalb der Zeit ihrer Bewirtschaftung gelten folgende besondere Bestimmungen:

1. Hüttenschlüssel sind bei Herrn Ferdinand Jhler in Jenbach und Herrn Jakob Wörndle in Maurach hinterlegt und können dort unter den üblichen Bedingungen entnommen werden.
2. Es werden folgende Räume freigegeben:
 - a) das kleine Gastzimmer mit Herd;
 - b) 3 Zimmer im Erdgeschoß und 3 Zimmer im ersten Stock mit zusammen 11 Betten;
 - c) die beiden Matratzenlager im Erdgeschoß und im ersten Stock sowie das rechte Matratzenlager im Dachgeschoß mit zusammen 13 Matratzen.

Die Öffnung weiterer Räume mittels Nachschlüssel oder unter Anwendung von Gewalt wird ausdrücklich untersagt. Zuwiderhandlungen werden unnachsichtlich durch gerichtliche Anzeige geahndet werden.

Für jede Lagerstätte sind 2 wollene Decken vorgesehen.

3. Der Betrag der für Übernachtung und Holzentnahme nach dem angeschlagenen Tarif zu entrichtenden Gebühren ist in das aufliegende Hüttenbuch einzutragen. Anspruch auf die ermäßigten Hüttengebühren haben nur die Mitglieder einer Sektion des Deutschen und Österreichischen Alpenvereins sowie deren Ehefrauen und minderjährigen Kinder. Erhebt jemand Anspruch auf die Ermäßigung der Hüttengebühren, so hat er im Hüttenbuch neben seinem Namen die Sektion, der er angehört, zu vermerken, auch dem etwa anwesenden Hüttenaufseher seine abgestempelte Mitgliedskarte vorzuzeigen. Die Hüttengebühren sind in Maurach (Neuwirt) oder in Buchau (Gasthof Prantl) oder in Jenbach (bei

Herrn F. Jhler abzuliefern oder direkt an die Sektionskasse z. H. des Herrn Wilhelm Eckhardt in Erfurt, Wilhelmstr. 36, einzusenden. Ist der Hüttenaufseher anwesend, so können sie auch an diesen abgeliefert werden. Die Zahlstelle ist im Hüttenbuche zu vermerken.

4. Es wird ersucht:

- a) auf Feuer und Licht peinlichst acht zu geben;
- b) mit den Einrichtungsgegenständen schonend umzugehen;
- c) die gebrauchten Geschirre zu reinigen;
- d) die Nachtlager wieder in Ordnung zu bringen;
- e) die benutzten Räume zu säubern;
- f) vor dem Verlassen der Hütte das Feuer im Herd zu löschen;
- g) Fenster, Läden und Türen wieder zu verschließen.

Erfurt, 9. Mai 1911.

Der Sektionsvorstand.

R. HEDEMANN, DR. KÖRNER,
I. Vorsitzender. Hüttenwart.

Neue Bergbesteigungen im Hüttengebiet.

18. Juli 1911. Erste Durchkletterung der Roßkopf-Südwand im Abstieg: Der Abstieg gestaltet sich wesentlich schwieriger und gefährlicher als der Aufstieg (s. u.) wegen Unübersichtlichkeit der Route und der lockeren, großbrüchigen Felsen. Das überhängende Kaminstück im oberen Teile der Wand und die letzten 10 m derselben sind m. E. äußerst schwierig. Es fehlt hier jede Seilsicherung; ein dort angebrachter Seilring und hier befestigter Mauerhaken wurden im Aufstiege wieder entfernt. — Herbert Eichhorn, cand. ing., München, Sektion Erfurt; allein!

20. Juli 1911. Zweite*) Durchkletterung der Roßkopf-Südwand im Aufstieg: Von der Gruberlacke (Quellen) nördlich über grobes Geröll ansteigend zu einem kleinen Gatterl (am Steig Rofan-Spieljoch). Der Einstieg in die Wand erfolgt ca. 10 m links von diesem. Zunächst über steile Rasenschrofen schräg rechts aufwärts bis zum höchsten grasdurchsetzten Band (Platz zum Anlegen der Kletterschuhe in einer begrüntem Nische). Nach Süden über Platten traversierend, erfolgt der Einstieg in die eigentliche Wand in der Fallinie der Südschulter (20 Min. vom Gatterl). Etwas links von der Senkrechten abweichend ca. 15 m sehr exponiert und zuletzt äußerst schwierig, sich auf glatte Platten stützend und stemmend (grifflos!), empor zu schwarzen Wandflecken unter gelbgefärbtem Überhang (guter Stand für die Sicherung des Nachkommenden, unterhalb an der schwersten Stelle ein Mauerhaken der Erstersteiger). Weiter ein schräg abfallendes, plattiges Band verfolgend, nach

*) Die erste Durchkletterung im Aufstieg führten durch: Herr Stieve, München mit Bergführer Fiechtl, Münster a. Inn.

links bis zu einer etwas nach rechts abziehenden, fast senkrechten Rinne. Der Quergang ist äußerst luftig (zur Sicherung dient ein Mauerhaken der Erstersteiger). Vom Band ab ungemün brüchiges Gestein! Es folgen nunmehr schwierige Stellen an zwei ca. 3 m hohen, die Rinne links begrenzenden und verflachenden Platten (die untere ohne Griffe; Mauerhaken der Erstersteiger). Die Rinne wird abgeschlossen durch einen wegen überhängender, lockerer Blöcke gefährlichen Überhang. Von hier über leichteres Terrain zur äußersten Scharte der brüchigen Südschulter. Auf dem Grat, wie bekannt, zum Haupt- oder Südgipfel. Kletterzeit vom Einstieg in die eigentliche Wand $\frac{5}{4}$ Stunden. Derselbe und L. Caemmerer, cand. ing., Nordhausen. 3. Durchkletterung: Derselbe und Emil Brehm, München.

Erste Besteigung des Gschöllkopfes durch die Ostwand: Vom Weg zum Hochiß hinter dem Mauritz-Hochleger links abzweigend, steuert man direkt auf die Wand zu. Der Aufstieg vollzieht sich in dem nunmehr sichtbaren ca. 40 m hohen, engen Kamin*) ($\frac{1}{4}$ Stunde von der Erfurter Hütte). Zuerst erfolgt die Kletterei (Stemmarbeit!) im Innersten desselben, sodann sehr exponiert über einen Überhang und weiter wieder in dem sich verflachenden Kamin ($\frac{1}{4}$ Stunde vom Einstieg). Nun über Latschen und steile Grasstufen links traversierend, trifft man bald auf die Nord-Route und gewinnt so den Gipfel (40 Minuten von der Erfurter Hütte). H. Eichhorn, allein!

31. Juli 1911. Vor Wiederholung folgender Route warnen wir eindringlich wegen äußerst brüchigen Gesteins!

Erste Durchkletterung der Gschöllkopf-Westwand im Aufstieg: Die zwischen Vor- und Hauptgipfel durchziehende, überhängende und plattige Rinne wurde so weit benutzt, bis sie sich schließt. Links (sehr schwierig) querend, vollzog sich die ungemün gefährliche Kletterei in der Fallinie des Hauptgipfels; ständig äußerst schwer und sehr exponiert, oft kriechend, hin und her traversierend und daher nur langsam an Höhe gewinnend, wurde über plattiges, loses Gestein, zuletzt leicht über Rasen der Gipfel betreten. Derselbe und E. Loymon, München. (Kletterschuhe unentbehrlich!)

*) Ich möchte vorschlagen, ihn „Erfurter Kamin“ zu nennen.

14. Juni 1911. Roßkopf-Westwand (neue Route): Der Aufstieg erfolgt direkt oder von links nach rechts (N. nach S.) querend zu der in der Westwand befindlichen großen, von der Erfurter Hütte aus sichtbaren Höhle. Links von dieser zieht ein Kamin durch die Wand (etwa 6 m hoch); nach dessen schwieriger Überwindung steigt man über Schrofen an die nächste Wandstufe, traversiert dort nach links und gelangt gleich darauf rechts an der Stelle, wo die Ostroute den Grat erreicht, auf denselben. Durch den kurzen Kamin und zuletzt über einen Graskamm wurde der Südgipfel betreten (1 Stunde vom Steig Rofan-Spieljoch). Derselbe mit Herrn E. Wilhelm und F. Schmithofer, München.

2. Aufstieg mit Franz Ihler, Jenbach.

1. Abstieg mit Herrn E. Loymon.



Auszüge aus den Reiseberichten der Mitglieder.

- Bästlein**, Hermann, Lehrer, und Frau. München, Tegernsee, Achensee, Erfurter Hütte, Bozen, Meran, Spondinig, Stilsfer-Jochstraße, Dreisprachenspitze, Suldental, Schaubachhütte, Sterzing, Pfitschtal, Pfitscher Joch, Zamsertal, Breitlahner, Zemmgrund, Berliner Hütte, Zemmatal, Mayrhofen, Jenbach, München.
- Bästlein**, Karl, Königl. Lokomotivführer, und Frau, Arnstadt. München, Jenbach, Achensee, Erfurter Hütte, Innsbruck, Bozen, Spondinig, Trafoi, Stilsfer Joch, Dreisprachenspitze, Suldental, Meran, Sterzing, St. Jacob, Stein, Pfitscher Joch, Dominicus-Hütte, Breitlahner, Mayrhofen, Innsbruck, München, Tegernsee und Schliersee.
- Beetz**, Wilhelm, Bürgerschullehrer, Arnstadt. München, Starnberger See, Kochel, Herzogenstand, Heimgarten, Walchensee, Schöttelkar Spitze, Seinsbach, Mittenwald, Hinterautal, Hallerangerhaus, Lafatscherjoch, Hall, Innsbruck, Schwaz, Kellerjoch, Mayrhofen, Tuxerjoch, Kasern, St. Jodok, Brenner, Brixen, Bozen, Sarntal, Penzerjoch, Sterzing, Innsbruck, München.
- Billig**, Paul, Kaufmann. Luzern, Vierwaldstätter See, Urirotstock, Engelberg, St. Gotthardt, Furka, Rhonegletscher, Nägelis Grätli, Grimsel, Aareschlucht, Meiringen, Briener See, Interlaken, Thuner See, Lauterbrunnen, Trümmelbachfälle, Wengen, Kleine Scheidegg, Lauberhorn, Grindelwald, Bern, Zürich.
- Billig**, Werner, Kaufmann, und Frau. Kochelsee, Herzogenstand, Heimgarten, Walchensee, Mittenwald, Zirl, Innsbruck, Stubai, Fulpmes, Neustift, Franz Senn-Hütte, Achensee.
- Boehr**, Frieda und Else, Lübben i. Spreewald. Salzburg, Reichenhall, Ramsau, Watzmann, Blaueis, Trischübleralm, Berchtesgaden, Königsee, Funtenseehaus, Steinernes Meer, Riemannshaus, Saalfelden, Zell a. See, Kaprunertal, Moserboden, Riffeltor, Erzherzog-Johannhaus, Großglockner, Stüdlgrat, Franz-Josephshöhe, Pfandlscharte, Ferleiten, Zell a. See, Hintersee, Ramsau, München.
- Böttger**, Karl, Lehrer, und Frau. Starnberger See, Kochel- und Walchensee, Isartal, Scharnitz, Haller Angerhaus, Lafatscher Joch, Hall i. T., Zillertal, Tuxer Joch, Frauenwand, Brennerstraße, Innsbruck, Telfs, Fernpaß, Garmisch und Umgegend.

- Brandis**, Elsa und Mutter. München, Bozen, Trient, Castell Toblino, Florenz, Rom, Frascati, Florenz, Bologna, Trient, Jenbach, München, Rothenburg ob. d. Tauber.
- Brehmer**, Dr. med. Frankfurt a. M., Straßburg, Basel, Luzern, Weggis a. Vierwaldstätter See, Urirotstock, Göschenen, Andermatt, Furka, Rhonegletscher, Nägelis Grätli, Meiringen, Interlaken, Wengen, Lauberhorn, Grindelwald, Bern, Zürich, Romanshorn, Lindau.
- Büchner**, Hugo, Rentier, und Tochter. Garmisch, Fernpaß, Landeck, Ladis-Obladis, Schönjochl, Mallnitz, Hannoverhaus a. Arnoldhöhe, Radstadt, Filzmoos, Hofpürglhütte, Linzer-Steig, Adamekhütte, Dachstein, Gosau, Hallstatt, Salzburg, Berchtesgaden, Königsee, Jenbach, Münster, Sonnwendbichlalm, Erfurter Hütte, Rotspitze, Gelbe Wand, Dalfazer Joch, Pertisau, Tegernsee.
- Büchner**, Kurt, Architekt, Darmstadt. München, Kufstein, Hinterbärenbad, Rote Rinnscharte, Große Elmauerhaltspitze, Hinterbärenbad, Kufstein, Jenbach, Erfurter Hütte. — Gschöllkopf, Rotspitze, Gelbe Wand, Dalfazer Wand, Hochiß, Roskopf, Seekofl-Spitze, Spiel-Joch, Rofan, Sagzahn, Sonnenwendjoch, Sagzahn, Grubenspitzen, Heidachstellwand, Pertisau, Tegernsee, München, Darmstadt.
- Burchardt**, Edmund, Pfarrer, Oberndorf b. Arnstadt. Graubünden-Engadin: Lindau, Bregenz, Chur, Thusis, Via Mala, Albulabahn, St. Moritz-Bad, Fuorkla Surly, Rosegtal, Pontresina, Piz Languard, Berninahäuser, Campfer, Silvaplana, Sils-Maria, Berninahospitz, Alp-Grüm, Massol-Massola, Poschiavo, Tirano, Bormio, Wormser- und Stilsfer Joch. — Ortlergebiet: Dreisprachenspitze, Rödelspitze, Trafoi, Payerhütte, Ortler, Sulden, Meran, Bozen, Franzensfeste, Pustertal, Toblach-Innichen, Dölsach, Iselsberg, Mölltal, Heiligenblut. — Hohe Tauern, Heiligenblut, Leitertal, Großglocknerhaus, Franz-Josef-Höhe, Pasterze, Pfandlscharte, Tauernalp, Ferleiten, Fuschertal, Bruck und Zell a. S., Bad Gastein, Salzburg, Berchtesgaden und Königsee, Herrenchiemsee, München, Starnberger See, Nürnberg.
- Burmeister**, Eisenbahn-Obersekretär, mit Schwester. Basel, Bern, Interlaken, Spiez, Zweisimmen, Gstaad, Laenen, Aufenthalt und Ausflüge nach Dungelschuf, Gelbenschuf, Wildhorn usw., Montreux, Genf, Luzern, Zürich, Stuttgart.
- Caemmerer**, Erich, Dr. phil., Oberlehrer, Arnstadt. München, Innsbruck, Stubaital, Dresdener Hütte, Schaufelspitze, Hildesheimer Hütte, Sölden. — Brunnenkogel, St. Vent, Breslauer Hütte, Wildspitze, Braunschweiger Hütte, Sölden. — St. Vent, Hochjoch, Kurzras, Schnalser Tal, Finstermünz, Landeck, Lindau, Nürnberg.
- Claes**, Ernst, Bildhauer, Mühlhausen i. Thür. Frühjahr: München, Bozen, Bologna, Florenz, Fiesole, Orvieto, Rom, Neapel, Cap Posipoli, Pozzuoli, Salfatara, Kloster Camaldoli, Pompeji, Vesuv, Castellamare, Vico equense, Sorrent, Capri, Batteghelle, Positano, Amalfi, Salerno, Neapel, Rom, Pisa, Spezia, Chiavari, Rapallo, Recco, Nervi, Genua, Mailand, Lugano,

- Luzern, Freiburg i. B., Baden-Baden, Heidelberg. — Herbst: Kufstein, Innsbruck, Waidbruck, St. Ulrich, Sella-Joch, Auf der Schneid, Seiser Almhaus, Schlern, Bärenloch, Grasleitenhütte und Paß, Vajoletal, Ciampedie, Höhenweg zum Karersee, Kölner Hütte, Tierser Tal, Bozen, Eggenal, Sarntal, Mendelstraße, Klausen, Brixen, Innsbruck, München.
- Dietrich, B.**, Generalagent der Providentia. Grödener Dolomiten. — Allgäuer Alpen.
- Ebhard, J.**, Kreisarzt, Langensalza. Kitzbühler Horn, Mayrhofen, Taufers, Speikboden, Rein-Casseler Hütte, Schneeiger Nock, Fürther Hütte, Miltlertal, Antholzer See, Achensee, Pertisau.
- Eichhorn, Herbert**, cand. ing., München. Skitouren: Bodenschneid, Rotwand, Auerspitze, Miesing, Benediktenwand, Feichteck, Karkopf, Brunnstein, Gr. Traithen, Gschöllkopf, Spieljoch, Rofanspitze, Haidachstellwand, Naunspitze, Petersköpfl, Einserkogel, Pyramidenspitze, Zugspitze, Warnsdorfer Hütte, Krimmler Thörl, Kürsinger Hütte, Sulzbach-Gletscher und -Thörl. — Klettertouren: Ruchenköpfe, Rote Rinncharte, Kleine Halt, Todtenkirchl, Zettenkaiser, Scheffauer Kaiser, Hackenköpfe, Sonneck, Dreitorspitzen, Bockhütte, Zugspitze, Höllental, Gschöllkopf, Hochiß, Spieljoch, Roßkopf. Außerdem des öfters sämtliche übrigen Gipfel der Rofangruppe. — Gepatsch- und Taschach-Gletscherwanderungen.
- Fischer, Gerhard, Dr.**, Senior und Superintendent. Mittenwald, Haller Angerhaus, Lafatscher Joch, Bettelwurfhütte, Große Bettelwurfspitze, Innthal, Achensee, Erfurter Hütte, Heidachstellwand, Gschöllkopf.
- Fischer, Rektor, und Frau**, Arnstadt. Kitzbühel, Paß Thurn, Krimml, Tauernhaus, Warnsdorfer Hütte, Birnlücke, Taufers, Mendel, Romedioschlucht, Monte Roen, St. Jodok, Schmirn-Tal, Tuxer Joch, Riffler, Tuxer Tal, Mayrhofen, Kufstein, München, Rothenburg o. d. T.
- Fraenkel, Lotte**. Reichenhall, Unken in Salzburg, Schwarzbergklamm, Aschau, Reit, Ober-Mayrberg, Lofen, Lamprechtsofenloch, Ober-Weißbach, Seisenbergklamm, Hirschbühel, Wildenthal, St. Martin, Schmidt-Zabierow-Hütte, Hinterhorn, Traunsteiner Hütte, Weitschartenkopf, Ober-Jettenberg, Brunnhaus, Schneizlreuth.
- Freye, Geheimer Baurat, und Frau**, Arnstadt. Arnstadt, Stuttgart, Arth-Goldau, Rigi Kulm, Weggis, Luzern, Brünig, Hohfluh, Meiringen, Große Scheideck, Faulhorn, Schynige Platte, Interlaken, Mürren, Harder, Saxelen, Zweisimmen, Gstadt, Gsteig, Col de Pillon, Aigle, Sitten, Visp, Stalden, Saas-Fee, Plattje, Visp, Brig, Fiesch, Märgelensee, Eggishorn, Fiesch, Gletsch, Furka, Göschenen, Luzern, Hergiswil, Bürgenstock, Luzern, Basel, Heidelberg, Arnstadt.
- Frotscher, Rudolf, Dr. med.**, Oberarzt, Weilmünster i. Taunus. Frankfurt a. M., Friedrichshafen, Bregenz, Arlberg, Landeck, Finstermünz, Mals, Spondinig, Sulden, Schaubachhütte, Madritschjoch, Hintere Schöntaufspitze, Payerhütte, Ortler, Trafoi, Stilsfer Joch, Dreisprachenspitze; Quarta Cantoniera, Trafoi, Meran, Passeiertal, Jaufenpaß, Sterzing, Innsbruck, Telfs, Nassereit, Fernpaß, Leremoos, Plansee, Reutte, Hohenschwangau, Ulm, Frankfurt a. M.

- Fuchs, Walter, Professor**. München, Landeck, Prutz. 1. Ötztaler Alpen: Prutz, Feuchten, Gepatschhaus.
2. Ortlergruppe: Trafoi, Berglhütte, Thurwieser, Eiskogel, Ortlerpass, Hochjochhütte, Hochjochgrat, Ortler, Payerhütte, Sulden, Cevedale, Langenfernerjoch, S. Caterina, Bormio, Tirano, Mailand, Simplon, Brig, Zermatt.
3. Walliser Alpen: Zinal-Rothorn, Rimpfischhorn, Obergabelhorn, Schwarzseehotel, Lausanne, Straßburg, Speyer.
- Grüger, Pastor**. Mittenwald, Wetterstein und Karwendel-Gebiet: Franzosenstieg, Schachen, Meilerhütte, Leutaschtal, Hochlandhütte, Karwendelhütte, Vereinsalp, Karwendeltal, Karwendelhaus, Ahornboden, Johannistal, Hinterriß, Hinterautal, Haller Angerhaus, Lafatscher Joch, Bettelwurfhütte, Große Bettelwurfspitze, Reither Spitze, Erfurter Hütte, Achensee, Tegernsee.
- Grosse, Dr.**, Professor, Arnstadt. Lichtensteinklamm, Gastein, Millstädter See, Innichen, Sexten, Helm, Szigmondi-Drei Zinnenhütte, Misurinasee, Cortina, Karersee, Bozen, Gardasee, Sulden, Schaubachhütte, Düsseldorf Hütte, Trafoi, Stilsfer Joch, Bormio, Tirano, Berninahospiz, St. Moritz, Maloja, Viamala, Thusis, Bodensee, Konstanz.
- Gruher, Walter, Kaufmann, und Frau**. München, Rosenheim, Chiemsee, Kufstein, Kaisertal, Stripsenjoch, Gasteig, St. Johann i. T., Zell a. See, Schmittenhöhe, Bad Gastein, Spittal a. Millstädtersee, Innichen, Bad-Moos, Fischleinboden, Drei Zinnenhütte, Landro, Toblach, Sterzing, Innsbruck, Ober-Audorf, Tatzelwurm, Wendelstein, Birkenstein, Fischbachau, Schliersee, München, Nürnberg.
- Hansen, Robert**, Amtsgerichtsrat, Jena. Berlin, Swinemünde, Rügen, Bornholm, Kopenhagen, Kiel, Lübeck, Wismar, Brunshaupten, Rostock, Warnemünde, Ahrenshoop, Berlin.
- Hedemann, Margarete, Fräulein**. Bodensee, Malser Heide, St. Gertraud in Sulden, Pederspitze, Angelus, Königspitze, Brenner, Erfurter Hütte, Jenbach, München.
- Hedemann, R.**, Landgerichtspräsident, Geheimer Oberjustizrat. Besuch der Hauptversammlung des Deutschen und Österreichischen Alpen-Vereins in Coblenz; von dort nach dem Bodensee, Landeck, Malser Heide, St. Gertraud i. Sulden (mehrwöchiger Aufenthalt), Innsbruck, Jenbach, Erfurter Hütte, Jenbach, München, Erfurt.
- Hellmann, Wilhelm, Professor, mit Frau und Tochter**. Basel, Neuchâtel, Lausanne, Genfer See, Villeneuve, Martigny, Col de la Forclaz, Col de Balme, Chamonix, Bossons-Gletscher, Flegère, Plan-Praz, Le Chatelard, Finhaut, Salvan, Verrayaz, Leuk-Susten, Leukerbad, Gemmi-Paß, Engstligen-Grat, Adelboden, Spiez, Thuner See, Interlaken, Briener See, Brünig, Luzern, Vierwaldstätter See, Zürich, Schaffhausen, Stuttgart.
- Hülsemann, Geh. Justizrat, mit Tochter**, Sondershausen. München, Starnberger See, Walchensee, Herzogstand, Altacher Berg, Vorderriß,

- Dürrachtal, Pletzboden, Grasberg, Hinterriß, Rontal, Thortal, Baumgartenhochlager, Schönalp, Steileck, Johannestal, Kleiner Ahornboden, Lalider Reißen, Eng, Lamsenjoch, Falzturntal, Pertisau, Jenbach, Schloß Tratzberg, Georgsberg, Schwatz, München, Augsburg, Sigmaringen, Stuttgart.
- John**, Otto, Stadtrat, Weißensee i. Thür. München, Tölz, Kochel, Walchensee, Mittenwald mit Umgebung, Scharnitz, Zirl, Innsbruck, Achensee mit Umgebung, Erfurter Hütte, Achenkirchen, Tegernsee, München.
- Kämmerer**, Oberbürgermeister, Sondershausen. München, Bad Tölz, Fleck, Fall, Pletzboden, Grasberg, Hinterriß, Rontal, Tortal, Großer Ahornboden, Eng, Lamsenjoch-Hütte, Hortmischspitze, Lamsenscharte, Pertisau, Erfurter Hütte, Hochiß, Rofan, Sagzahn, Sonnenwendspitze, Jenbach, Augsburg.
- Kantzow**, Walter, Techn. Eisenbahnsekretär, Arnstadt. München, Salzburg, Berchtesgaden, Königsee, Salet-Alp, Sagereck-Wand, Grünsee, Funtenseehaus, Steinernes Meer, Riemannhaus, Ramseider Scharte, Saalfelden, Zell am See, Ober-Pinzgau, Bramberg, Habachhütte, Schwarzkopfscharte, Kratzenberg, Vltragen-Kees, Kessel-Törl, Neue Prager Hütte, Klein-Venediger, Groß-Venediger, Ober-Sulzbach-Kees, Kürsinger Hütte, Krimmler Törl, Warnsdorfer Hütte, Birnlücke, Lausitzer Weg, Neugersdorfer Hütte, Heilige Geist-Jöchl, Plauener Hütte, Zillergündl, Zillergündl, Mayrhofen, Edelhütte, Ahornspitze, Zillertal, Jenbach, Innsbruck, München.
- Kirchhöfer**, Reinhold, Dr., Professor, Eisleben. München, Oberammergau, Ettal, Linderhof, Achenwald, Neuschwanstein, Hohenschwangau, Füssen Reuth, Plansee, Heiterwang, Klausenstraße, Lechtal, Elbigenalp, Bernhardseck, Karjoch, Kemptener Hütte, Holzgau, Lech, Zürs, Valluga, Ulmer Hütte, St. Anton, Konstanzer Hütte, Vollandspitze, Schafbichl-Joch, Kathreinhütte, Galtür, Janetalhütte, Piz Buin, Silvrettahütte, Klosters, Davos, Filisur, Bergün, Tuorstal, Keschhütte, Piz Kesch-Fontaunatal, Sulsannatal, Pontresina, Fuorcla-Surlei, Silvaplana, St. Moritz, Diavolezzahaus, Berninapaf, La Rösa, Val Campo, Val Viola, Premadio, Bäder von Bormio, Stilsfer Joch, Dreisprachenspitze, Röthelspitze, Münstertal, Glurns, Höllerhütte, Weißkugel, Brandenburger Haus, Dahmannspitze, Fluchtkogel, Wildspitze, Braunschweiger Hütte, Pitztaler Jöchl, Sölden, Längenfeld, Gries, Winnebachseehütte, Winnebachjoch, Westfalenhaus, Lisenzer Tal, Sellrain, Kematen, Jenbach, Erfurter Hütte, Rofan, Jenbach, München.
- Knabe**, Gertrud, Fräulein, Lehrerin. Oberstdorf, Nebelhorn, Einödsbach, Rappenseehütte, Heilbronnerweg, Kemptner Hütte, Holzgau, Lech, Langen, Bludenz, Brand, Lünsersee, Douglashütte, Lindauer Hütte, Schruns, Partenen, Madlenerhaus, Wiesbadener Hütte, Vermuntgletscher, Guarda, Süß, Samaden, Pontresina, Maloja, Piz Languard, Alpgrün, Muottas-Muraigl, Albulabahn, Filisur, Landquart, Davos, Ragaz, Bodensee, Lindau, Füssen, Hohenschwangau, Neuschwanstein, Augsburg.

- Koch**, Justizrat, und Tochter, Sondershausen. Neubreisach, Basel, Rheinfall, Landeck, Gepatschhaus, Finstermünz, Trafoi, Dreisprachenspitze, Bozen, Klausen, Sachsenklemme, München.
- Körner**, Rudolf, Dr., Regierungsrat. Reiter Alm: Trauensteiner Hütte. Weitschartenkopf, Großer Bruder, Böslsteig.
- Loferer Steinberg: Schmidt-Zabirowhütte, Hinterhorn.
- Leoganger Steinberg: Passauer Hütte, Birnhorn.
- Erfurter Hütte, Brixen, Plosehütte, Peitlerkofel, Schlüterhütte, Wasserscharte, Puezhütte, Corvara, Pordoijoch, Bindelweg, Bamberger Haus, Marmolata, Kontrinhaus, St. Martino, Rosettahütte, Rosetta, Cimone de la Pala, Pravitalehütte, Campanila di Val di Roda, Cima di Val di Roda.
- Koppeheel**, W., Realschullehrer, Arnstadt. München, Salzburg, Zell a. S., Schmittenhöhe, Krimmel, Krimmler Achenal, Warnsdorfer Hütte, Gamsspitzl. — Krimmel, Plattenkogel, Gerlos, Zell a. Z., Jenbach, Innsbruck, Fulpmes, Neustift, Ranalt, Nürnberger Hütte, Wilder Freiger, Kaiserin-Elisabeth-Schutzhaus auf dem Becher, Wilder Pfaff, Zuckerhütl, Hildesheimer Hütte, Sölden, Zwieselstein, Vent, Sanmoarhütte, Niederjochferner, Similaunhütte, Vernagt, Unsere Frau, Karthaus, Schnals, Meran, Tapeinerweg, Bozen, Sterzing, Innsbruck, München.
- Lettau**, G., Dr., Augenarzt, und Frau. Lörrach, Moutier, Biel, Neuchâtel, Lausanne, Genf, Thonon, Evian, Montreux, Caux, Rochers de Naye, Col de Jaman, Les Avants, Montreux, Sion, St. Niklaus, Zermatt, Gornergrat, Brieg, Leuk, Gemmi-Paf, Kandersteg, Spiez, Thun, Bern, Lörrach.
- Leyde**, Rechtsanwält und Notar, und Frau, Arnstadt. Bair. Allgäu (Hintersteiner Berge, Tannheimer Gruppe), Berner Oberland, Zermatt, Eggishorn, Aletschgletscher.
- Ludwig**, Heinrich, Amtsrichter. München, Innsbruck, Fulpmes, Neustift, Nürnberger Hütte, Wilder Freiger, Becherhaus, Übeltalferner, Hohes Eis, Schwarzwandscharte, Schwarzsee, oberes Passeiertal, Rabenstein, Moos, Flims, Pfelders, Stettiner Hütte, Hohe Wilde, Gref-Scharte, Hochweiß-Ferner, Grieb-Ferner, Hochweißscharte, Lodner Hütte, Partschiez, Töll, Neuspondinig, Gomagoi, Trafoi, Berglhütte, Pleißhorn, Sticklepleiß, oberer Ortlerferner, Ortler, Payerhütte, Tabarettawand, Sulden, Gomagoi, Trafoi, Stilsfer Joch, Dreisprachenspitze, S. Maria im Münstertal, Lü, Scarl-Paf, Schuls, Tarasp, Ardez, Suß, Fluella-Paf, Davos, Klosters, Schlapiner Joch, Gargellen, Gallenkirch, Gaschurn, Parthenen, Jllfall, Madlenerhaus, Wiesbadener Hütte, Tirolerfurke, Janihütte, Krone, Heidelberger Hütte, Fluchthorn, Galtür, Zeinitzjoch, Gaschurn, Schruns, Bregenz, Lindau, Konstanz, Triberg, Frankfurt a. M.
- Ludwig**, Oskar, Kaufmann, Mühlhausen i. Thür. Konstanz a. Bodensee, Lindau, Oberstdorf, Einödsbach, Waltenberger Haus, Mädelegabel, Heilbronner Weg, Hohes Licht, Rappenseehütte, Oberstdorf, Spielmannsau, Kemptner Hütte, Großer Krottenkopf, Holzgau, Memminger Hütte, Spiehler Weg, Parseier Spitze, Augsburg, Hütte, Landeck, Feuchten,

- Verpeilhütte, Madatschjoch, Verpeilspitze, Kaunergrathütte, Plangeros, Braunschweiger Hütte, Wildspitze, Breslauer Hütte, Vent, Lengenfeld, Winnebacher Hütte, Seblerkogel, Westfalenhaus, Brunnenkogelscharte, Fernerkogel, Praxmar, Selrain, Innsbruck.
- Lüdeckens**, Paul, Bürgermeister. Vlissingen, Folkestone, Canterbury, Bournemouth, Isle of Wight, London, Doncaster, Hull, York, Birmingham, London, Queenborough, Vlissingen.
- Luthe**, Justizrat, Heldringen. Brunshaupten, Rostock, Stralsund, Saßnitz, Trollhätta-Fälle, Christiania, Myrdal, Fretheim, Fjärland, Balholm, Gudvangen, Stahlheim, Eide, Odde, Bergen, Stockholm.
- Melzer**, Emil, Kaufmann, und Frau, Mehlis i. Thür. Stuttgart, Luzern, Bellinzona, Luino, Laveno, Intra, Pallanza, Stresa, Varese, Mailand, Intra, Lugano, Menaggio, Bellaggio, Varenna, Sondrio, Tirano, Berninapaß, Pontresina, St. Moritz, Samaden, Schuls, Tarasp, Nauders, Hochfinstermünz, Landeck, Innsbruck, Kufstein, München.
- Mengel**, Paul, Postsekretär, und **Siemers**, Paul, Kaufmann. Erfurter Hütte, Rofan-Hochiss-Gschöllkopf, Mayrhofen, Berliner Hütte, Schwarzenstein, Sand in Taufers, Bruneck, Innichen, Fischleinboden, Drei Zinnenhütte, Paternsattel, Misurinasee, Tre Croci, Cortina, Falzarego-Paß, Pieve di Livinallongo, Forcella di Padon, Bamberger Haus, Bindelweg, Pordoi-Joch, Pordoi-Scharte, Bamberger Hütte, Boé, Val Lasties, Sella-Joch, Grödner Tal, Bozen, Innsbruck, Telfs, Leutasch, Mittenwald, Herzogstand, Starnberger See, München.
- Meyer**, Amtsrichter, Ellrich a. Harz. 1. Berner Alpen: Balmhorn, Blümlisalphorn, Großes Schreckhorn, Eiger, Mönch, Jungfrau, Aletschhorn.
2. Walliser Alpen: a) Betempshütte, Schwarztor, Pollux, Zwillingsscharte, Fiéry, Sella, Lyßkamm, Signalkuppe, Zumsteinspitze, Grenzsattel, Grenzspitze, Dufourspitze des Monte Rosa; b) Schönbühlhütte, Dent Blanche; c) Täschalp, Allalinhorn, Saas-Fee; d) Südlendzspitze, Gratübergang zum Nadelhorn; e) Wellenkuppe, Zinalrothorn, Mountetthütte, Obergabelhorn.
- Neumcke**, Fritz, Rechtsanwalt, Nordhausen a. Harz. Bodensee, Bludenz, St. Anton am Arlberg, von hier: Steißbachtal, Galzig, St. Christoph, Rendelspitze, Constanzer Hütte, Tritschalp, Patznauntal, Gefällhaus, Maiensee, St. Christoph, Stuben, Langen, Innsbruck, Achensee, Tegernsee, München.
- Nuernberg**, Werner, Dr. med., und Frau. München, Salzburg, Reichenhall, Berchtesgaden, Funtenseehaus, Steinernes Meer, Riemannhaus, Sommerstein, Ramseiderscharte, Saalfelden, Zell a. S., Schmittenhöhe, Lichtensteinklamm, Bad Gastein, Bockstein, Naßfeld, Riffelscharte, Zittelhaus, Sonnblick, Niedere Scharte, Duisburger Hütte, Feldseescharte, Tauernhaus, Mallnitz, Spittal a. d. Drau, Millstädter See, Lienz, Windisch-Matrei, Gschlöß, Prager Hütte, Groß-Venediger, Kürsinger Hütte, Zell a. S., München.

- Orloff**, E., Dr., Amtsrichter, Jlménau. Fichtelgebirge, Oberbayern, Benediktenwand, Bodensee, Rheintal, Chur, Ragaz, Piz Sol, Wallensee.
- Petri**, D., Konsistorialrat, Arnstadt. 1. Wörgl, Hohe Salve, Kelchsau, Kurzer Grund, Salzachjoch, Kriml, Pinzgauer Platte, Plattenkogel, Gmünd, Schwarzachtal, Brandbergjoch, Mayrhofen, Zemmgrund, Floitental, Greizer Hütte, Floitenkees, Schwarzenstein, Berliner Hütte, Breitlahner, Ginzling, Mayrhofen.
2. Neustift, Starkenburger Hütte, Großer Burgstall, Nürnberger Hütte, Wilder Freiger, Becherhaus, Wilder Pfaff, Zuckerhütl, Aperer Pfaffengrad, Dresdener Hütte, Franzsenhütte, Finnistal, Issenangeralm, Neustift, Innsbruck, München.
- Richter**, Apothekenbesitzer, und Frau, Nordhausen. München, Lofer, Grubhörnd'l, v. Schmidt-Zabierowhütte, Hinterhorn, Reichenhall, München.
- Ritter**, Emil, Regierungs- und Baurat. Mit Dampfer Meteor der Hamburg-Amerika-Linie von Genua über Villafranca und Palma nach Algier, Tanger, Gibraltar, Casablanca, Teneriffa, Madeira, Lissabon (Zintra), Southampton, Hamburg.
- Salzer**, Rob., Architekt, Lehrer an der Handwerker- und Kunstgewerbeschule, und Frau. Konstanz, Bregenz, Bludenz, Schruns, Madlenerhaus, Wiesbadener Hütte, Tirolerscharte, Jamtalhütte, Futschölpaß, Ardez, Schuls, Remüs, Ninaschlucht, Schlinigpaß, Pforzheimer Hütte, Mals, St. Maria im Münstertal, Wormser Joch, Stilsfer Joch, Trafoi, Spondinig, Meran, Bozen, Innsbruck, Zirl, Reith, Reitherspitze, Seefeld, Mittenwald, Garmisch, München, Dresden, Erfurt.
- Schellhaas**, Friedrich, Baurat. Baden-Baden, Bregenz, Pfänder, Brand, Seesaplana, Lünser See, Brand, Davos, Samaden, Maloja, Diavolezzatur, Schafberg bei Pontresina, Bergün, Weesen, Zürich, Baden-Baden.
- Schloenbach**, K., Hauptmann a. D. Basel, Luzern, Gütsch, Brünig, Hohfluh an der Straße Haßliberg-Reuti, Rosenlauigletscher, Meiringen, Brienzerrothorn, Gießbach, Lungern, Gersau, Vierwaldstätter See.
- Schmidt**, Walter, Apotheker, Gräfenroda. Regensburg, Passau, Linz, Gmunden, Traunsee, Ischl, Hallstatt, Bad Auße, Alt-Auße, Tauernbahn, Velden, Wörther See, Klagenfurt, St. Michael, Leoben, Erzberg, Eisenerz, Admont, Linz, Pilsen, Eger.
- Schmidt**, W., Referendar. München, Innsbruck, Fulpmes, Neustift, Nürnberger Hütte, Wilder Freiger, Becherhaus, Übeltal-Ferner, Hohes Eis, Schwarzwandscharte, Schwarzsee, Oberes Passeiertal, Rabenstein, Moos, Flims, Pfelders, Stettiner Hütte, Hochwilde, Stettiner Hütte, Graf-Ferner, Graf-Scharte, Hochweiß-Ferner, Grub-Ferner, Hochweiß-Scharte, Lodner-Ferner, Lodner-Hütte, Partschinz, Töll, Neuspondinig, Gomagoi, Trafoi, Berglhütte, Pleißhorn, Stickle Pleiß, Oberer Ortler-Ferner, Ortler, Payerhütte, Tabarettawand, Sulden, Gomagoi, Trafoi, Stilsfer Joch, Dreisprachenspitze, St. Maria im Münstertal, Lü, Scaripaß, Schuls-Tarasp, Ardez, Süß, Flüela-Paß, Davos, Klosters, Walensee, Luzern, Vierwaldstätter See, Gersau, Stansstad, Luzern, Basel, Erfurt.

- Schneider**, Immanuel, Diakonus, und Frau, Weißensee i. Th. München, Innsbruck, Bozen, Torbole, Riva, Malcesine, Gargnano, Desenzano, Venedig, Bozen, Klausen, Innsbruck, München.
- Schubring**, Gustav, Professor, und Frau. Regensburg, Walhalla, Kufstein, Hinterbärenbad, Bozen, Klobenstein, Rittnerhorn, Grödnertal, Wolkenstein, Regensburger Hütte, Sereda, Sella-Joch, Col Rodella, Pertisau.
- Schulz**, Landgerichtsrat, und Frau, Nordhausen. München, Fernpaß, Ötztal, Hochjoch, Ortler, Meran, Bozen, St. Jodock am Brenner, Podaunerkogel, München.
- Schulze**, Marie und Gertrud, Fräulein. München, Nago, Torbole, Gardasee, Riva, Ponte Piar, Stenico, Dorsino, Molvenosee, Rochetta, Malé, Madonna di Campiglio, Monte Spinale, Pinzolo, Val di Genova, Mandronhütte, Pinzolo, Tione, Sarcatal, Castel Toblino, Trient, Bozen, Ritten, Sterzing, Mareith, Ridnaun, Grohmannhütte, Teplitzer Hütte, Ridnaun, Sterzing, Innsbruck, München.
- Siemers**, Paul, Kaufmann, siehe Mengel.
- Spröngerts**, J. R., Bankdirektor, Artern. Berlin, Saßnitz, Trelleborg, Stockholm, Boden, Abiskojoek in Schwedisch-Lappland (Aufenthalt im Touristenhaus des Schwedischen Touristenvereins), Touren in den Lappländischen Alpen, Besteigung des Nuolja, Ausflug nach Narvik (Lofoten), zurück Stockholm, Berlin.
- Stenger**, Wilh., Fabrikbesitzer und Kaufmann, und Frau. Dresden, Linz, Gmunden, Traunsee, Vorder- und Hinter-Langbathsee, Ischl, St. Wolfgang, Schafberg, Lueg, St. Gilgen, Hallstatt, Gosau, Vorder- und Hinter-Gosausee, Zwiesel-Alpe, Hallstatt, Simonyhütte a. Dachstein, Aussee, Altaussee, Steinach-Irdning, Admont, Gesäuse, Johnsbach, Gstatterboden, Hieflau, Waidhofen, Wien, Erfurt.
- Stetefeld**, J., Fabrikant, Arnstadt. München, Würm-, Kochel- und Walchensee, Herzogstand, Heimgarten, Krün, Schöttlkarspitze, Feldernkreuz, Mittenwald, Scharnitz, Hinterautal, Haller-Angerhaus, Lafatscher Joch, Hall, Innsbruck, Franzensfeste, Lienz, Iseltal, In der Huben, Kalsertal, Kals, Ködnitztal, Luckner Hütte, Stüdlhütte, Erzherzog Johannhütte a. d. Adlersruhe, Kleinglockner, Großglockner, Pasterzenkees, Franz Josefshöhe und Schutzhaus, Naßfeld, Pfandscharte, Trauner-alpe, Ferleiten, Fuschertal, Bruck, Wörgl, Kufstein, Hinterbärenbad.
- Stetefeldt**, Robert, Kaufmann, Arnstadt. Bozen, Bewatterhof, Lattemar, Erzlahnscharte, Reiteralpe, Farno, Moëna, San Pellegrino, Cirelle-Paß, Campo della Selva, Contrin, Alba, Canazei, Campitello, Sella-joch, Wolkenstein, Waidbruck.
- v. Strauß u. Torney**, Victor, Regierungsrat. Donaueschingen, Bodensee, Pfänder, Brandenertal, Scesaplana, Straßburger Hütte, Lünensee, Feldkirch, Ragaz, Seewis, Davos, Albulabahn, Samaden, Maloja, Diavolezza, Schafberg, Ponte, Albulapaß, Bergün, Filisur, Chur, Weesen a. W., Zürich, Basel, Wanderungen im südlichen Schwarzwald.

- Thiede**, Friederike, Lehrerin, Mühlhausen i. Thür. Salzburg, Königsee, Watzmann, Hintersee, Zell a. See, Fuschertal, Ferleiten, Mainzer Hütte, Bockkarscharte, Franz-Josefshaus, Glocknerhaus, Berger Törl, Kals, Kalser Törl, Windisch-Matrei, Prager Hütte, Gr.-Venediger, Kürsinger Hütte, Ober-Sulzbachtal, Krimml, Gerloser Platte, Gerlos, Brandberger Joch, Mayrhofen, Zillertal, Breitlahner, Dominikushütte, Pfitscher Joch, Kraxentrager, Landshuter Hütte, Brenner, Innsbruck, München.
- Thiede**, Oberlehrer, und Schwester, Nordhausen. Salzburg, Berchtesgaden, Königsee, Watzmann, Ramsau, Hintersee, Zell a. S., Ferleiten, Mainzer Hütte, Bockkarscharte, Franz-Josefshaus, Glocknerhaus, Berger Törl, Kals, Kalser Törl, Windisch-Matrei, Prager Hütte, Groß-Venediger, Kürsinger Hütte, Obersalzbachtal, Krimml, Platte, Gerlos, Brandberger Joch, Mayrhofen, Pfitscher Joch, Landshuter Hütte, Kraxentrager, Brenner, Innsbruck.
- Thiele**, Georg, Diakonus, Mühlhausen i. Thür. Rostock, Kopenhagen, Aalsgard, Kopenhagen, München, Bischofshofen, Mitterberg, Hochkönig, Dienten, Lend, Großarl, Gamskarkogel, Gastein, Spittal a. Drau, Gmünd, Pflüghof, Villacher Hütte, Preimlspitze, Spittal, Tarvis, Mojstrana, Deschmannhaus, Triglav, Maria-Theresienhütte, Velopolje, St. Johann in Wochein, Wocheiner-Feistritz, Jenbach, Erfurter Hütte, Rofan, Sagzahn, Sonnenwendjoch, Gruberspitze, München, Berlin, Warnemünde, Magdeburg.
- Thielemann**, Wilhelm, Eisenbahn-Obersekretär, und Frau, Nordhausen. München, Garmisch, Partnach- und Höllentalklamm, Eibsee, Thörlen, Ehrwald, Fernpaß, Nassereit, Imst, Oetz, Stuibenfall, Sölden, Zwieselstein, Vent, Hochjochospiz, Kurzas, Kloster-Karthaus, Neuratteis, Meran, Bozen, Virgl-Warte, Oberbozen, Klobenstein, Sterzing, Gilfenklamm, Gossensaß, Gries am Brenner, Venatal, Landshuter Hütte, St. Jodok, Geraer Hütte, Alpeiner Scharte, Olperer Gletscher, Schmirntal, Obernberg, Steinach, Geschnitztal, Trins, Innsbruck, München.
- Treitschke**, Wilhelm, Dr. phil., Kiel. Goldberg-Gruppe: Schareck, Sonnblick, Goldzeckkopf, Hochnarr.
Glockner-Gruppe: Großglockner, Bockkarscharte, Kitzsteinhorn, Großes Wiesbachhorn, Hinterer Bratschenkopf, Glockerin, Johannisberg, Obere Ödenwinkelscharte, Riffeltor.
Steinernes Meer: Ramseider Scharte.
Rofan-Gruppe: Erfurter Hütte, Hochiß, Spieljoch, Nördlicher Roßkopf, Südlicher Roßkopf, Rofan, Marchspitze.
Voralpen: Guffert.
- Tscharnke**, Adolf, Kaufmann. Freiburg i. Br., Höllentalbahn, Konstanz, Bodensee, Lindau, Bad Schachen, Bregenz, Schwarzach, St. Veit, Bad Gastein, Bockstein, Naßfeld, Mallnitz, Hannoverhaus (neues), Grundsee, Salzburg, München, Dresden.
- Voigt**, Dr., Landrat, und Frau. München, Sterzing, Ridnaun, Becher, Wilder Pfaff, Zuckerhüt, Wilder Freiger, Bozen, San Martino di Castrozza,

Rosettahütte, Cimone della Pala, Innsbruck, Imst, Fernpaß, Reutte, Hohenschwangau, Oberstdorf, Rappenseehütte, Hohe Licht, Heilbronner Weg, Bockkarkopf, Mädlegabel, Kemptnerhaus, München.

Vollbracht, Karl, Lehrer. Genf, Marseille, Barcelona, Palma, Algier, Carthago, Tunis, La Valletta, Korfu, Cattaro, Triest, Adelsberger Grotte, Laibach, Gottschee, Cilli, Graz, Semmering, Sonnwendstein, Schneeberg, Wien, Prag.

Walter, Otto, Generalagent. Vierwaldstätter See, Uri-Rotstock, Göschenen, Furka, Rhonegletscher, Nägelis Gräti, Meiringen, Brienz, Interlaken, Bern, Straßburg, Stuttgart.

Waltsgott, W., Dentist. Triest, Corfu, Piräus, Athen, Bosphorusfahrt, Jaffa, Jerusalem, Bethlehem, Port Said, Kairo, Pyramiden, Alexandrien, Creta, Messina, Corsika, Monte Carlo.

Wedding, H., Königlicher Bauinspektor, und Frau, Bleicherode. Dresden, München, Herrngierssee, Berchtesgaden, Königsee, Ramsau, Wimbachklamm, Salzburg, St. Johann im Pongau, Lichtensteinklamm, Zell a. S., Kaprun, Kesselfall, Moserboden, Zell a. S., Krimml, Krimmler Fälle, Tauernhaus, Warnsdorfer Hütte, Birnlückerhütte, Casern, Sand, Bruneck, Franzensfeste, Waidbruck, Bad Ratzes, Schlern, Bärenloch, Grasleitenhütte, Grasleitenpaß, Vajolethütte, Ciampedichütte, Karersee, Eggental, Bozen, Mendel, Gr. Penegal, Bozen, Mori, Riva, Gardasee, Desenzano, Venedig, München, Bleicherode.

Weigelt, Ernst, Pfarrer, Wandersleben b. Erfurt. München, Würmsee, Tegernsee, Schliersee, Innsbruck, Imst, Wenns mit Venetberg, Pitztal, Mittelberg, Riffelsee, Taschachhaus, Taschachferner, Wildspitze, Mittelbergjoch und -Ferner, Braunschweiger Hütte, Pitztaler Jöchl, Sölden, Brunnenkogel, Zwieselstein, Obergurgl, Verwalljoch, Essener Hütte, Höhenweg über Seebertal, Schönauer Alpe, St. Martin am Schneeberg, Kaindl, Sazzacher Tal, Ridnaun, Sterzing, Waidbruck, St. Ulrich, Langkofelhütte, Oskar Schustersteig, Plattkofel, Fassajoch, Seiser Alpe, St. Ulrich, Waidbruck, Bozen, Ritten, Innsbruck, München.

Weigelt, Heinrich, Rechtsanwalt und Notar. München, Sand in Taufers, Speikboden, Niederdorf, Pragser See, Plätzwiese, Schluderbach, Misurinasee, Cortina, Nuvolau, Buchenstein, Pordoijoch, Sellajoch, Rodella, Wolkenstein, St. Ulrich, Raschötz, Pitzberg, Grödener Joch, Regensburger Hütte, Bozen, Mendel, Penegal, Ritten, Klobenstein, München, Tegernsee, Schliersee.

Weinkauff, Ernst, Techn. Eisenbahnsekretär. München, Salzburg, Theresienklause, Berchtesgaden, Saletalpe, Funtenseehaus, Steinernes Meer, Riemannhaus, Saalfelden, Zell a. See, Bruck-Fusch, Ferleiten, Trauner Alpe, Pfandscharte, Franz-Josephshöhe, Glockner-Haus, Heiligenblut, Lienz, Toblach, Schluderbach, Misurinasee, Tre Croci, Cortina, Falzaregopaß, Tra i Sassi, Valparolajoch, St. Cassian, Zwischenwasser, St. Lorenzen, Franzensfeste, Innsbruck, Bregenz, Lindau, Konstanz, Straßburg i. E., Saarbrücken, Spichern, Frankfurt a. M.

Weißgerber, Diakonus, Arnstadt. Stuttgart, Friedrichshafen, Bregenz, Bezaun, Schoppernau, Schröcken, Widderstein, Körbersee, Lech, Züri, Flexensattel, Spullersee, Freiburger Hütte, Formarinsee, Rotewandspitze, Dalaas, Langen, Reutlinger Hütte, Isendäler Spitze, Konstanzer Hüte, Ferwalltal, St. Anton, Darmstädter Hütte, Scheibler, Seejöchl, Ischgl, Landeck, Trisannatal, Innsbruck, München.

Wilson, Karl, Landgerichtsrat. Golling, Hohe Göll, Hofgastein, Gamskarkogel, Türchlwand, Millstätter See -Hütte -Alpen, Bockstein, Naßfeld, Bockkarscharte, Kolm-Saigurn, Sonnblick, Duisburger Hütte, Feldseescharte, Mallwitz, Hannoverhaus, Salzburg, München, Starnberger See.

Wunder, Wilhelm, Direktor. 1. Skitour: Bodenschneid, Rotrand bis Schliersee, Erfurter Hütte, Gschöllkopf.

2. Hinterbärenbad, Stripsenjoch, Steinerne Rinne, Elanauertor, Gruttenhütte, Kaiserhochalm, Glungezer, Gamslannerspitze, Seegrubenjoch, Kreuzjoch, Rosenjoch, Navis, Glungezer, Kleine Bettelwurfspitze, Große Bettelwurfspitze.

Zeitschel, Professor, Nordhausen. Ruhpolding, Hochfellen, Salzburg, St. Wolfgang, Schafberg, Hallstatt, Vorderer Gosausee, Zwieselalpe, Abtenau, Golling, St. Johann im Pongau, Bad Gastein, Hochgründeck, Unterwessen bei Marquartstein, Hochgern.



Verzeichnis der Mitglieder nach dem Stande vom 31. Dezember 1911.

Ehren-Mitglied

Se. Hoheit Herzog Georg II. von Sachsen-Meiningen-Hildburghausen.

Ehren-Vorsteher:

Professor Dr. Clemens Schlink.

Mitglieder.

Die Namen der Begründer der Sektion sind durch ein **G** bezeichnet.
Der Stern * bezeichnet die Mitglieder, die der Sektion 25 Jahre oder länger treu geblieben sind.
Die Jahreszahl bedeutet die Zeit des Eintritts.
Mitglieder, bei denen kein Ort steht, wohnen in Erfurt.

1	Ackermann , Zahnarzt, Mühlhausen (Th.)	1895
2	Ähle , Ernst, Möbelfabrikant, Nordhausen	1909
3	Asmus , Emil, Lehrer	1902
4	Auerbach , Rudolf, Kaufmann	1896
5	Baehr , Max, Rentier	1911
6	Bäsel , Arthur, Oberbaurat	1902
7	Bästlein , Hermann, Lehrer	1910
8	Bästlein , Lokomotivführer, Arnstadt	1910
9	Becker , August, Kaufmann	1908
10	Becker , Emil, Geh. Justizrat	1891
11	Becker , Friedrich, Brennereibesitzer, Nordhausen	1905
12	Becker , Karl, jun., Brennereibesitzer, Nordhausen	1904
13	Beermann , Ernst, Dr., Professor am Gymnasium	1901
14	Beetz , Wilhelm, Lehrer, Arnstadt	1906
15	Benary , Ernst, Kaufmann	1905
16	Besser , Paul, Hauptmann	1907
17	Bielitz , Amtsgerichtsrat, Arnstadt	1911
18	Billig , Paul, Prokurist	1907
19	Billig , Werner, Kaufmann	1907
20	Blaeser , Kurt, Gerichtsassessor, Suhl	1909
21	Blankenbach , Peter, Ingenieur	1910
22	Blüher , Max, Dr. med., prakt. Arzt	1903
23	Bock , Richard, Hüttenbesitzer, Ilmenau	1900

24	Boegl , Ludwig, Polizei-Bauinspektor	1908
25	Böhr , Frieda, Fräulein, Lübben (N.-L.)	1906
26	Böhr , Else, Fräulein, Lübben (N.-L.)	1906
27	Boening , Rechtsanwalt, Nordhausen	1905
28	Böttger , Karl, Lehrer	1902
29	* Bogenhard , Hermann, Kaufmann	1883
30	Bogenhard , Anna, Fräulein	1907
31	Bohn , E., Spinnereibesitzer, Mühlhausen (Th.)	1893
32	Bohnhardt , Otto, Weingroßhändler, Nordhausen	1908
33	Bonatz , Dr., Regierungsrat, Hersfeld	1892
34	Borggreve , Heinr. Aug., Dompropst	1911
35	Born , Wilhelm, Kaufmann	1896
36	Born , Hans, Kaufmann	1901
37	Bornemann , W., Landgerichtsrat	1901
38	Brandis , Elsa, Fräulein	1910
39	Braun , F. A., Rentier	1911
40	Brehmer , Rudolf, Pastor em.	1903
41	Brehmer , Karl, Dr. med., prakt. Arzt	1906
42	Breier , Hans, Dr. med., prakt. Arzt	1904
43	Brinkmann , Paul, Kaufmann	1910
44	* Büchner , Hugo, Rentier G	1883
45	Büchner , Kurt, Architekt, Fulda	1911
46	Bühner , Adolf, Dr., Mühlhausen (Th.)	1907
47	Burchhardt , Pfarrer, Oberndorf bei Arnstadt	1911
48	Burghardt , Martin, Kaufmann	1908
49	Burmeister , Karl, Eisenbahn-Obersekretär	1895
50	Caemmerer , Dr., Professor, Arnstadt	1901
51	Caemmerer , Dr. phil., Arnstadt	1911
52	Caesar , Adolf, Apotheker	1888
53	Caesar , Adolf, Apotheker, Kiel	1904
54	* Chrestensen , Niels Lund, Hofflieferant	1884
55	Glaes , Ernst W., Bildhauer, Mühlhausen (Th.)	1910
56	Glaes , Karl, Ingenieur, Mühlhausen (Th.)	1903
57	Cron , Karl, Bankdirektor	1904
58	Däumig , Klara, verw. Zeughauptmann	1910
59	Dietrich , Bernhard, Generalagent	1907
60	Dietrich , Wilhelm, Gerichtsassessor	1907
61	Dietze , Ella, Lehrerin	1909
62	Ducké , Wilhelm, Fabrikant	1904
63	Dufft , Max, Rechnungsrat	1903
64	Eben , Otto, Privatier (vorher Mitglied der Sektion Leipzig)	1892
65	Ebhardt , Julius, Medizinalrat, Langensalza	1910
66	Eckhardt , Wilhelm, Kaufmann	1901
67	Eckoldt , Adolf, Kaufmann	1894

68 Ehrig, Arthur, Lehrer	1910
69 Eichelkraut, Amanda, Frau	1906
70 Eichhorn, Herbert, stud. ing., München	1909
71 Eisenberg, Hermann, Fabrikbesitzer	1894
72 Eisenschmidt, Emil, Kaufmann	1911
73 Eisner, Louis, Kaufmann, Nordhausen	1910
74 Eitner, Theodor, Dr., Oberlehrer	1906
75 Engelhart, Justizrat, Mühlhausen (Th.)	1892
76 Eppert, Franz, Pastor, Zeitz	1897
77 Erlinghagen, Karl, Dr., Oberingenieur, Nordhausen	1909
78 Eylau, Hermann, Justizrat, Nordhausen	1892
79 Falk, Wilhelm, Direktor der höh. Mädchenschule, Zehlendorf b. Berlin	1910
80 Falke, Luise, Frau	1910
81 Filler, Paul, Dampfziegeleibesitzer	1910
82 Fischer, Gerhard, Dr. phil., Senior	1902
83 Fischer, Robert, Lehrer, Arnstadt	1906
84 Fix, Gustav, Kaufmann	1904
85 Förstemann, Paul, Dr. med., prakt. Arzt, Nordhausen	1899
86 Fränkel, Lotte, Fräulein	1910
87 Franke, Hermann, Fabrikbesitzer, Artern	1906
88 Franke, Rudolf Christ., Fabrikant, Mühlhausen (Th.)	1907
89 Freye, Guido, Geh. Baurat, Arnstadt	1905
90 Friedrichs, Ferdinand, Fabrikant, Stützerbach	1887
91 Frotscher, Paul, Hofbuchdruckereibesitzer, Arnstadt	1901
92 Frotscher, Rudolf, Dr. med., Oberarzt, Weilmünster (Taunus)	1908
93 Froehlich, Valentin, Prokurist, Nordhausen	1908
94 Fuchs, Walter, Dr., Professor am Realgymnasium	1900
95 Garbrecht, Hugo, Kaufmann	1906
96 Gensel, Walter, Stadtrat	1901
97 Giebner, Oscar, Drogist	1906
98 Glandenberg, Paul, Telegraphensekretär	1910
99 Görbing, Friedrich, Dr. phil., Oberlehrer	1909
100 *Gontard, v., Alexander, Rittergutsbesitzer, Ulbersdorf (Sachsen)	1885
101 Gossel, Paul, Brennereibesitzer, Nordhausen	1906
102 Gröger, Joh., Pastor	1911
103 Groß, Fritz, Kaufmann	1904
104 Grosse, Bernh., Dr., Professor, Arnstadt	1911
105 Großmann, Oskar, Baugewerksmeister	1910
106 Grube, Adolf, Regierungsrat	1904
107 Gruhler, Walter, Kaufmann	1910
108 Grundig, Paul, Kaufmann	1897
109 Günther, Karl, Kaufmann, Nordhausen	1908
110 Günther, Paul, Brennereibesitzer, Nordhausen	1908
111 Güntz, Eduard, Dr. med., Sanitätsrat	1899
112 Güssow, Kurt, Major, Frankfurt a. Oder	1902

113 Güther, Hugo, Buchhändler	1898
114 Gunkel, Heinrich, Professor, Mühlhausen (Th.)	1904
115 Gussone, Ludwig, Forstmeister, Stolberg (Harz)	1892
116 Gutwasser, Gustav, Kaufmann	1906
117 Haage, Marie, Fräulein	1911
118 Haddenbrock, Karl, Maurermeister	1905
119 Hallensleben, Felix, Justizrat, Sondershausen	1901
120 Hanewacker, Hugo, Kaufmann, Nordhausen	1902
121 Hanewacker, Hermann, Kommerzienrat, Nordhausen	1907
122 Hansen, Robert, Amtsgerichtsrat, Jena	1897
123 Hapke, Dr. med., prakt. Arzt, Mühlhausen (Th.)	1896
124 Hedemann, Richard, Geh. Oberjustizrat, Landgerichtspräsident (auch Mitglied der Sektion Berlin)	1909
125 Hedemann, Margarete, Fräulein (auch Mitglied der Sektion Hamburg)	1909
126 Heinz, Rechtsanwalt, Arnstadt	1908
127 Hellmann, Wilhelm, Professor am Realgymnasium	1908
128 Henning, Karl, Kaufmann, Düsseldorf	1895
129 Herrmann, Otto, Direktor	1910
130 Hertel, Hermann, Pastor	1909
131 Hertel, M., wissenschaftliche Lehrerin, Arnstadt	1901
132 Hertzner, Otto, Stadtrat und Fabrikant, Nordhausen	1902
133 *Hesse, Alwin, Kaufmann	1885
134 Heubach, Hildebert, Kaufmann	1905
135 Hildebrandt, Dr., Rechtsanwalt, Quedlinburg	1903
136 Hoffmann, Theod., Kaufmann	1911
137 Hopfe, Friedrich, Kaufmann	1891
138 Horn, Richard, Mühlhausen (Th.)	1910
139 Hügues, Georg, jun., Brennereibesitzer, Nordhausen	1910
140 Hülsemann, Karl, Dr. med., Sanitätsrat, Arnstadt	1901
141 Hülsemann, E., Amtsgerichtsrat, Gehren (Th.)	1908
142 Hülsemann, Geh. Justizrat, Sondershausen	1909
143 Hulbe, Fritz, prakt. Tierarzt, Artern	1906
144 Hundt, Assessor, Seehausen	1909
145 Issel, Paul, Oberlehrer, Aachen	1903
146 Jantzen, Johannes, Ingenieur, Bingen a. Rhein	1901
147 Jasper, Paul, Oberlandmesser, Nordhausen	1904
148 John, Anna, Frau, geb. Hennige	1905
149 John, Lina, Frau, geb. Bendleb	1903
150 John, Otto, Stadtrat, Weißensee (Th.)	1893
151 Junkers, Wilhelm, Dr. med., Sanitätsrat	1896
152 Kaemmerer, Robert, Oberbürgermeister, Sondershausen	1907
153 Kaesemodel, Hermann, Fabrikbesitzer, Ilmenau	1903
154 Kantzow, Walter, techn. Eisenbahnsekretär, Arnstadt	1911

155	Kauffeld, Richard, Brennereibesitzer, Nordhausen	1907
156	Kellner, Theodor, Dr. med., Sanitätsrat	1900
157	Kelsch, Richard, Justizrat	1892
158	Kern, August, Kaufmann	1895
159	Ketteler, Heinrich, Geh. Justizrat	1897
160	Kettner, Emil, Professor, Mühlhausen (Th.)	1911
161	Kirchhöfer, Reinhold, Dr., Professor, Eisleben	1895
162	Kirchner, Richard, Kaufmann, Nordhausen	1904
163	Kirchner, Friedrich, Buchdruckereibesitzer	1897
164	Kirchner, Adolf, Hofapotheker, Arnstadt	1901
165	Klatt, Eugen, Verlagsbuchhändler, Mühlhausen (Th.)	1897
166	Kleinmanns, Anna, Lehrerin	1909
167	Kloß, Otto, Juwelier, Nordhausen	1908
168	Knabe, Gertrud, Lehrerin	1909
169	Knappe, Adolf, Kaufmann	1910
170	Knauf, Karl, Kaufmann	1896
171	Kneiff, Fritz, Fabrikant, Nordhausen	1904
172	Kneiff, Rudolf, Fabrikant, Nordhausen	1904
173	Knoch, Friedrich, Dr. med., Geh. Sanitätsrat	1903
174	Knorr, Friedrich, Mühlhausen (Th.)	1905
175	Koch, Rudolf, Justizrat, Sondershausen	1903
176	Koch, Agnes, Fräulein, Sondershausen	1911
177	Köhler, Herm., Dr., Rechtsanwalt und Notar	1911
178	König, Julius, Spediteur	1901
179	Körner, Rudolf, Dr. jur., Regierungsrat	1897
180	Koppeheel, W., Realschullehrer, Arnstadt	1906
181	Koppel, Albert, Fabrikant, Mühlhausen (Th.)	1901
182	Kossack, Rudolf, Rentner	1900
183	Kracke, Emil, Kaufmann	1908
184	Krahmer, Hermann, Kaufmann	1900
185	Krieger, Major, Arnstadt	1901
186	Krieghoff, Heinrich, Dr., Amtsrichter, Ebeleben (Th.)	1901
187	Kronbiegel-Collenbusch, Paul, Fabrikbesitzer, Sömmerda	1905
188	Krug, Dr. med., Sanitätsrat, prakt. Arzt	1903
189	Krüger, Eduard, Regierungs- und Baurat	1907
190	Kühlewein, Adolf, Kaufmann	1903
191	Kühlewein, Paul, Dr. jur.	1907
192	Kühlewein, Richard, Diplom-Ingenieur	1907
193	Kühn, Ida, Frau	1903
194	Kumbier, Max, Regierungs- und Baurat	1910
195	Kuntze, Wilhelm, Brennereibesitzer, Nordhausen	1908
196	Kuntzsch, Gustav, Kaufmann	1907
197	Kurz, Alfred, Pastor	1911
198	Lange, Max, Direktor, Gispersleben	1910
199	Lange, Otto, Hüttenbesitzer, Ilmenau	1903
200	Leib, H., Dr., Schulrat, Arnstadt	1893

201	Leitzmann, Karl, Kaufmann	1905
202	Lerch, Hugo, Kaufmann, Nordhausen	1908
203	Lettau, Dr. med., Augenarzt, Lörrach in Baden	1907
204	Leyde, Rechtsanwält und Notar, Arnstadt	1910
205	Liebmann, Moritz, Kaufmann, Arnstadt	1909
206	Liersch, Wilhelm, Regierungssekretär	1898
207	Löffler, Karl, Dr. med., prakt. Arzt	1903
208	Lorenz, Ferd., Ober- und Geh. Regierungsrat	1911
209	Ludewig, Max, Dr. jur., Justizrat, Direktor der Thuringia	1897
210	Ludewig, Oscar, Kaufmann, Mühlhausen (Th.)	1908
211	Ludwig, Albert, Ingenieur	1908
212	Ludwig, Heinrich, Amtsrichter	1911
213	Ludwig, Max, Fabrikant	1909
214	Lüddeckens, Paul, Bürgermeister	1910
215	Luthe, Richard, Justizrat, Heldrungen	1901
216	Mack, Rich., Dr. med., prakt. Arzt	1911
217	Marcus, Ernst, Landgerichtsrat	1900
218	Meinecke, Gust., Regierungsrat	1911
219	Meisel, Kurt, Betriebsingenieur	1898
220	Melchers, Julius, Regierungsrat	1902
221	Melzer, Emil, Fabrikant, Mehlis (Th.)	1906
222	Mengel, Paul, Postsekretär	1911
223	Messow, H., Stadtbaurat, Mühlhausen (Th.)	1904
224	Meige, E., Dr. med., Arnstadt	1910
225	Metzler, Victor, Kaufmann, Ilmenau	1903
226	Meyer, Amtsrichter, Elhrich a. H.	1900
227	Meyer, Julius, Stadtrat	1892
228	Meyer, Lucy, geb. Kronbiegel-Collenbusch, Domäne Sillium	1905
229	Michi, Alfred, Kaufmann	1904
230	Minde, Paul, OBERINGENIEUR	1910
231	Möhrling, Alb., Subdirektor	1911
232	Moser, Ludw., Neuwirt, Jenbach (Tirol)	1911
233	Mücke, Manfred, Dr. phil., Charlottenburg	1907
234	Mühlhan, Hermann, Ober-Postdirektor, Danzig	1909
235	Müller, Carl, Mühlenbesitzer	1911
236	Müller, Eduard, Dr. phil., Apothekenbesitzer	1903
237	Müller, Hermann, Bankassessor	1909
238	Müller, Ludwig, Rechtsanwalt und Notar, Glogau	1892
239	Müller, Paul, Justizrat	1898
240	Müller, Paul, Dr. med., prakt. Arzt	1911
241	Müller, Willy, Maurermeister, Mühlhausen (Th.)	1908
242	Munter, Georg, Zeugleutnant	1911
243	Näther, Heinrich, Postrat, Danzig	1905
244	Naue, Marie, Fräulein	1903
245	Naumann, Hermann, jun., Fabrikbesitzer, Ilmenau	1900

246	Neumann, Paul, Buchhändler.....	1905
247	Neumeke, Fr., Rechtsanwalt, Nordhausen...	1911
248	Neumeister, Georg, Dr. med., prakt. Arzt, Gräfenroda	1909
249	North, Georg, Fabrikant	1903
250	Nuernberg, Werner, Dr. med., prakt. Arzt	1893
251	Nuernberg, Cornelia, Frau Dr.	1897
252	Öhlmann, Hermann, Landschaftsrat, Gispersleben	1900
253	Oibertz, Jean, Redakteur und Verleger.....	1907
254	Ortloff, Hugo, Dr. phil., Ilmenau	1901
255	Ortloff, E., Dr. jur., Amtsrichter, Ilmenau	1904
256	Ott, Karl, Fabrikant, Seeheim an der Bergstraße.....	1901
257	Paepke, Viktor, Dr. phil., Zahnarzt.....	1908
258	Palme, Amadeus, Pastor, Mühlhausen (Th.).....	1905
259	Pape, Otto, Zahnarzt, Nordhausen.....	1904
260	Peist, Betriebsingenieur, Arnstadt.....	1910
261	Petri, D., Konsistorialrat, Arnstadt	1911
262	Pfannkuchen, Friedrich, Landgerichtsrat.....	1899
263	Pfannstiel, Alexander, Oberpostassistent	1910
264	Pietzker, Friedrich, Professor, Nordhausen	1904
265	Pinkert, Alfred, Kaufmann.....	1903
266	Planer, Dr., Professor, Arnstadt	1907
267	Plötz, Otto, Fabrikant, Nordhausen.....	1908
268	Prantl, Franz, Hotelier (Toleranz), Jenbach (Tirol).....	1905
269	Prantl, Alois, Hotelier (Toleranz), Jenbach (Tirol).....	1905
270	Rapp, Otto, Lehrer	1909
271	Rathmann, kaiserl. Bankassessor, Nordhausen.....	1910
272	Rausch, Oberleutnant, Neisse	1905
273	Rausch, Ernst, Brennereibesitzer, Nordhausen	1910
274	Redinger, Johannes, Musterzeichner, Nordhausen	1909
275	Reibstein, Richard, Rentner	1900
276	Reichardt, Albert, Versicherungsbeamter	1911
277	Reinecke, Karl, Lehrer	1906
278	*Reißert, Walter, Justizrat.....	1886
279	Reißner, Fritz, Dr. med., Sanitätsrat.....	1892
280	Richter, Karl, Apotheker, Nordhausen.....	1905
281	Richter, Paul, Geh. Oberfinanzrat	1909
282	Riemann, Fritz, Stadtrat	1904
283	Rieth, Moritz, Kaufmann, Ilmenau	1901
284	Rink, Heinrich, Lehrer	1910
285	Ritter, Emil, Regierungs- und Baurat.....	1908
286	Ritter, v., Robert, Dr. phil., München.....	1887
287	Roediger, Richard, Kaufmann	1908
288	Röll, Louis, Verkehrskontrolleur	1889
289	Röll, Oskar, Rektor	1910

290	Rütche, Bruno, techn. Eisenbahnsekretär	1911
291	Rohr, Emil, Dr. jur., Geh. Regierungsrat	1907
292	Rothe, Hermann, Kaufmann.....	1897
293	Rothe, Karl, Kaufmann.....	1904
294	Rothschild, Adolf, Dr. jur., Rechtsanwalt, Ilmenau	1900
295	Sahlender, August, Architekt.....	1901
296	Sahlender, Heinrich, Fabrikant	1902
297	Salis, Karl, Apothekenbesitzer, Berlin	1910
298	Salzer, Robert, Architekt	1908
299	Santleben, Franz, Kaufmann	1910
300	Sauer, Dr. med., prakt. Arzt, Langewiesen (Th.).....	1903
301	Sause, Julius, Bürgermeister, Arnstadt	1910
302	Schaubach, E., Dr., Professor, Hildburghausen	1888
303	Scheer, Otto, Regierungs- und Baurat, Altona	1897
304	Scheiber, Ernst, Brennereibesitzer, Nordhausen	1903
305	Scheiber, Gustav, Kaufmann, Nordhausen	1910
306	Schellhaas, Friedrich, Baurat und Landbauinspektor	1907
307	Schenk, Friedrich, Justizrat, Ilmenau	1900
308	Schilling, Ernst, Kaufmann	1906
309	*Schlink, Clemens, Dr., Professor, G. Ehrenvorsitzender	1883
310	Schloenbach, Karl, Hauptmann a. D.....	1909
311	Schmidt, Rechtsanwalt und Notar, Duderstadt	1898
312	Schmidt, Bernhard, Telegraphensekretär.....	1908
313	Schmidt, Karl, Fabrikant	1900
314	Schmidt, Karl, Rechtsanwalt, Bleicherode.....	1910
315	Schmidt, Walter, Apotheker, Gräfenroda (Th.).....	1907
316	Schmidt, Walter, Referendar, Stettin	1911
317	Schmidt, Wilhelm, Oberingenieur	1910
318	Schneichel, Alfred, Justizrat	1897
319	Schneider, E., Diakon, Weißensee (Th.).....	1911
320	Schneider, Karl, Prokurist	1909
321	Schneider, Paul, Kaufmann.....	1905
322	Scholvien, Paul, Telegraphensekretär	1909
323	Schramm, Bruno, Baurat	1905
324	Schramm, Dr., Amtsrichter, Gehren (Th.).....	1907
325	Schrecker, Emil, Pfarrer, Ringleben	1901
326	Schrecker, Karl, Justizrat	1910
327	Schreiber, Aug., Kaufmann, Mühlhausen (Th.).....	1911
328	Schroer, Stadtbaurat, Brandenburg a. H.....	1905
329	Schultz, Reinhold, Dr. jur., Reichsgerichtsrat, Leipzig	1902
330	Schulz, Georg, Landgerichtsrat, Nordhausen	1906
331	Schulz, Johannes, Eisenbahn-Obersekretär	1898
332	Schulz, Max, Eisenbahn-Obersekretär	1908
333	Schulze, Adolf, Lehrer, Mühlhausen (Th.).....	1901
334	Schulze, Gertrud, Fräulein.....	1911

335 Schulze, Hermann, Dr. med., prakt. Arzt, Nordhausen	1907
336 Schulze, Ludwig, Hauptmann, Sondershausen	1910
337 Schulze, Marie, Fräulein	1911
338 Schulze, Moritz, Kaufmann und Stadtrat	1901
339 Schulze, Paul, Kaufmann	1905
340 Schulze, Paul, Brennereibesitzer, Nordhausen	1909
341 Schumann, Hans, Prokurist	1904
342 Schumann, Karl, Kaufmann, Direktionsbevollmächtigter b. d. Thuringia	1900
343 Seel, Hermann, Bankbeamter	1911
344 Seidel, Josef, Brennereibesitzer, Nordhausen	1897
345 Senge, Carl, Oberpostpraktikant	1911
346 Senger, Arthur, Justizrat, Nordhausen	1904
347 Sennert, Max, Zollsekretär, Halle a. S.	1909
348 Siegfried, Wilh., Fabrikant	1911
349 Siemers, Paul, Kaufmann	1911
350 Sippel, Adolf, Schneidermeister, Arnstadt	1911
351 Singer, Oskar, Stadtbaumeister, Mühlhausen (Th.)	1910
352 Soergel, Johannes, Dr. phil., Oberlehrer	1909
353 Sparmann, Ernst, Dr. med., Sanitätsrat	1904
354 Spindler, Karl, Lehrer	1910
355 Sprüngerts, J. R., Bankdirektor, Arttern	1901
356 Stange, Emil, Dr., Professor	1900
357 Stange, Martha, Fräulein	1910
358 Staroste, Paul, Brauereidirektor	1902
359 Steffens, Wilhelm, Postinspektor, Dar-es-Salaam	1909
360 Steinmann, F., Fabrikant, Jlmeneau	1909
361 Stelle, O. R. Joh., Oberpfarrer, Lenzen a. d. Elbe	1910
362 Stelzner, A., Pfarrer, Mülverstedt	1905
363 Stenger, Adolf, Buchdruckereibesitzer	1911
364 Stenger, Heinrich, Rentner	1892
365 Stenger, Wilhelm, Fabrikant	1905
366 Stetefeldt, Julius, Fabrikant, Arnstadt	1905
367 Stetefeldt, Robert, Kaufmann, Arnstadt (auch Mitgl. der Sekt. Nürnberg)	1911
368 Stichling, Eduard, Prokurist	1901
369 Stoltze, Georg, Kaufmann	1901
370 Stoltze, Paul, Fabrikbesitzer, Arnstadt	1911
371 Stosch, v., Fritz, evang. Divisionspfarrer	1907
372 Straßburg, Fritz, Kaufmann	1910
373 Strauß und Torney, v., Viktor, Regierungsrat	1910
374 Stühgen, Julius, Kaufmann	1904
375 Stürcke, Hermann, Dr., Regierungsrat a. D., München	1900
376 Stumpf, Eugen, Professor an der Baugewerkschule	1903
377 Swidom, Georg, Major, Spandau	1910
378 Taucher, Wilhelm, Lehrer, Wilmersdorf b. Berlin	1908
379 Teichmüller, Richard, Brennereibesitzer, Nordhausen	1906
380 Teufel, Alfred, Fabrikbesitzer, Jimenau	1901

381 Thiede, Karl, Dr., Oberlehrer, Nordhausen	1911
382 Thiede, Friederike, Lehrerin, Mühlhausen (Th.)	1911
383 Thiele, Paul, Kaufmann	1897
384 Thiele, Georg, Diakonus, Mühlhausen (Th.)	1905
385 Thielemann, Wilhelm, Eisenbahn-Obersekretär, Nordhausen	1910
386 Tiedemann, Friedrich, Rechtsanwalt	1907
387 Tiedemann, Frieda, Lehrerin	1909
388 Topf, Ludwig, Fabrikant	1897
389 Treitschke, Wilhelm, Dr. phil., Kiel	1900
390 Trost, Helene, Lehrerin	1909
391 Tscharnke, Adolf, Kaufmann	1893
392 Tscharnke, Emil, Kaufmann	1900
393 Ulrich, Gustav, Eisenbahn-Obersekretär	1896
394 Voigt, August, Rentner	1907
395 Voigt, Karl, Dr. med., Sanitätsrat	1909
396 Voigt, Karl, Dr. phil., Chemiker, Hannover	1899
397 Voigt, Robert, Dr. jur., Landrat	1898
398 Voigt, Johanna, Frau Landrat	1901
399 Vollbracht, Karl, Lehrer	1905
400 Walliser, Adolf, Hauptmann im Inf.-Regt. 97, Saarburg	1902
401 Walter, Amtsgerichtsrat, Treffurt	1907
402 Walter, Otto, Generalagent	1911
403 Walther, Franz, Kaufmann	1903
404 Waltsgott, Walter, Dentist	1910
405 Wedding, H., Königl. Bauinspektor, Bleicherode	1911
406 Wehren, v., Leutnant im Inf.-Regt. 71, Sondershausen	1906
407 Wefing, Heinrich, Pianist	1906
408 Weigel, Victor, Apotheker	1903
409 Weigelt, Heinrich, Justizrat	1896
410 Weigelt, Ernst, Pfarrer, Wandersleben	1909
411 Weinkauff, Ernst, Eisenbahnsekretär	1911
412 Weißenborn, Bruno, Realschullehrer, Mühlhausen (Th.)	1898
413 Weißgerber, W., Diakonus, Arnstadt	1911
414 Weißmantel, Otto, Lehrer	1901
415 Welcker, Franz, Dr. jur., Direktor der Thuringia	1903
416 Wender, August, Kaufmann und Mühlenbesitzer	1900
417 Werther, Karl, Brennereibesitzer, Nordhausen	1910
418 Werther, Robert, Brennereibesitzer, Nordhausen	1911
419 Westphalen, Joh., Oberlehrer	1911
420 *Weymar, Christian, jun., Rentier, Mühlhausen (Th.)	1886
421 Wildt, Benno, Direktor, Nordhausen	1910
422 Willecke, Franz, Dr. med., prakt. Arzt, Nordhausen	1906
423 Wilson, Karl, Landgerichtsrat	1894

424 Witte, Emil, Justizrat, Nordhausen	1895
425 Wohlfarth, Georg, Pastor	1911
426 Woker, Franz, Dr. med., Sanitätsrat	1898
427 Wolff, Otto, Bankdirektor	1910
428 Wunder, Wilhelm, Direktor des städtischen Elektrizitätswerkes	1906
429 Zahn, Michael, Rechtsanwalt	1911
430 Zeiß, Otto, Dr. med., Sanitätsrat	1891
431 Zeitschel, Emil, Professor, Nordhausen	1898
432 Zersch, Wilhelm, Dr., Rechtsanwalt, Jlménau	1906

Nachtrag.

Bis Ende Februar 1912 sind noch folgende Herren in die Sektion eingetreten.

- 433 Feldhege, Fritz, Regierungsrat.
- 434 Gregel, Frau verw. Apotheker.
- 435 Hagen, Paul, Apotheker.
- 436 Heß, Clara, Fräulein.
- 437 Klaus, Paul, Lehrer.
- 438 Könnemann, Max Kaufmann.
- 439 Kühn, Rudolf, Subdirektor.
- 440 Lewald, Dr., Oberregierungsrat.
- 441 Meeteren, v., Wilhelm, Ingenieur.
- 442 Naumann, Erich, Hoflieferant.
- 443 Schmidt, Karl, Kaufmann, Ringleben.
- 444 Schuchard, Arthur, Architekt.
- 445 Simon, Max, Apotheker, Großbreitenbach.
- 446 Stübing, H., Lehrer.
- 447 Weinrich, Carl, Rentier.
- 448 Wellhausen, Käthe, Oberlehrerin, Nordhausen.
- 449 Wenzel, Frieda, Rentiere.
- 450 Zülch, Ferdinand, Fabrikbesitzer.

—◆◆◆—
Etwaige Ungenauigkeiten bittet man dem Vorstande zu melden,
ebenso auch fehlende Vornamen.



Druck von A. Stenger in Erfurt.

Abenvereins-
Bücherei