

Deutscher und Österreichischer
Alpen-Verein □ Sektion Erfurt.

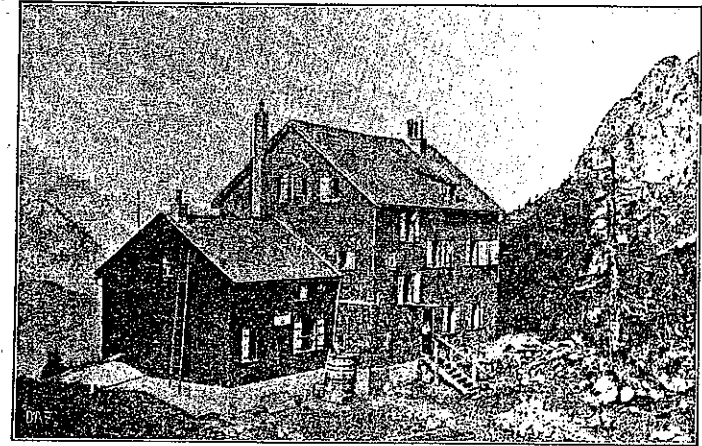

Druck von A. Stenger
in Erfurt.

30. Jahresbericht

1912.

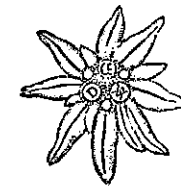

1912.

Erstattet vom Sektionsvorstand. □ Erfurt 1913.

Inhalt.

	Seite
Vorbemerkungen	3
Bericht über die 30. ordentliche Hauptversammlung von V. v. Strauß und Torney	6
Bericht des Vorsitzenden über das 30. Vereinsjahr von R. Hedemann	7
Bericht über die Tätigkeit der Arnstädter Sektionsmitglieder von P. Frotscher	10
Bericht des Hüttenwarts von Dr. R. Körner.	11
Zugänge zur Bücherei von Prof. Dr. Stange.	13
Rechnungsabschluß, Vermögensaufstellung und Haushalts- plan für 1913 von W. Eckhardt	14
Neue Bergbesteigungen im Hüttengebiet	20
Auszüge aus den Reiseberichten der Mitglieder	28
Verzeichnis der Mitglieder	37



Vorbemerkungen.

1. Für die **Versammlungen** des Vereins werden uns Räume des Gesellschaftshauses der Ressource zur Verfügung gestellt.
2. Die **Bücherei** der Sektion ist in der **Stadtbücherei** (Anger 18II) aufgestellt, sie ist geöffnet:
Sonntags von 11—1 Uhr,
Wochentags von 10—1 Uhr und von 4—7 Uhr,
Mittwochs und Sonnabends nachmittags dagegen geschlossen.
Bücher werden auch an Auswärtige durch die Stadtbücherei verliehen.
3. Auch das **Herbarium** der Sektion (von Herrn Lehrer **K. Reinecke** geordnet), ist in der Stadtbücherei untergebracht, wo es für Interessenten zur Einsichtnahme ausliegt.
4. Die **Kasse** und die **Geschäftsstelle** werden von Herrn Kaufmann **W. Eckhardt, Wilhelmstr. 36**, verwaltet. Die außerhalb Erfurts wohnenden Mitglieder bitten wir, ihre Beiträge stets im Laufe des Monats Januar an Herrn **Eckhardt** einzusenden. Er besorgt auch die Ausstellung der Mitgliedskarten, Abstempelung der Photographie auf diesen Karten und der für die Mitgliederfrauen bereit gehaltenen Legitimationskarten, die gleichfalls mit Photographie versehen sein müssen. Diese Legitimationen sind nötig, um die Ermäßigung der Hüttengebühren zu erlangen; auf unserer Hütte genießen auch andere Familienglieder, die mit den Sektions-Angehörigen zum Besuch kommen, Gebühren-Ermäßigung. Das Vereinsabzeichen wird in gewöhnlicher Form gegen Einsendung von 1 Mark, in Silber gegen 4 Mark, von der Geschäftsstelle nach Einsendung des Betrags und der Portogebühr verabfolgt. An die **Geschäftsstelle** sind auch **alle Adressen-Veränderungen und Berichtigungen, Druckfehler auf den Adressenschleifen der Mitteilungen**, sowie Unregelmäßigkeiten in der Zusendung **umgehend** mitzuteilen, **damit sofort Richtigstellung veranlaßt werden kann**.
5. **Hüttenschlüssel**. Für die unter der Aufsicht des D. u. Ö. A.-V. stehenden Hütten sind der Sektion Erfurt sechs nummerierte

Schlüssel zur Verfügung gestellt, die die Nummern 1239—44 tragen. Sie werden den Mitgliedern auf ihren Reisen im Hüttengebiet gegen Ausstellung eines Haftscheines und Zahlung einer Leihgebühr von 50 Pfg. für eine Reise durch die Geschäftsstelle überlassen.

6. **Bergfahrten der Mitglieder.** Auf Reisen im Gebirge und bei Sektionsausflügen bitten wir die Mitglieder in ihrem eigenen Interesse, sowie in dem unseres Vereins stets das Vereinsabzeichen zu tragen und in den Fremdenbüchern der Gasthöfe und Hütten ihren Namen den Vermerk beizufügen:
D. u. Ö. A.-V. Sektion Erfurt.

Die von unseren Mitgliedern ausgeführten Bergfahrten oder Auslandsreisen bitten wir auf dem im Herbstes über-sandten Formulare in **deutlicher Schrift** spätestens bis Mitte Dezember behufs Veröffentlichung im Jahresbericht zur Kenntnis der **Sektionsleitung** zu bringen und sich hierbei zur Abhaltung von Vorträgen oder Mitteilung von Reiseerlebnissen zu erbieten.

7. **Gebundene Exemplare der Zeitschrift.** Nach einem Beschluß der Hauptversammlung des D. u. Ö. A.-V. wird den Mitgliedern die Zeitschrift künftig nur in grünem Alpenvereinsbände gebunden geliefert. Der Preis für diesen Einband beträgt 1 Mark; er wird bei Ausfolgung des Buches oder der neuen Mitgliedskarte erhoben.
8. Von der zum Sektions-Jubiläum im Jahre 1907 herausgegebenen Festschrift ist noch ein kleiner Bestand vorrätig; er wird zur Abgabe an neu eintretende Mitglieder gegen Zahlung von 50 Pfg. für das Stück bereit gehalten.
9. **Austrittserklärungen müssen satzungsgemäß der Sektionsleitung spätestens am 1. Dezember des laufenden Jahres schriftlich kundgegeben werden, wenn sie für das folgende Jahr berücksichtigt werden sollen.**
10. **Beitrittserklärungen** werden jederzeit von den einzelnen Vorstandsmitgliedern, insbesondere auch von der Geschäftsstelle entgegengenommen. Der Jahresbeitrag ist auf 10 Mark festgesetzt. Die Mitgliedskarte wird erst nach dem Aufnahmebeschluß des Vorstandes und nach Zahlung des Jahresbeitrags verabfolgt.

11. Den **Vorstand** bilden im Jahre 1913 die Herren:
Landgerichtspräsident, Geheimer Oberjustizrat Richard Hedemann, Vorsitzender,
Kaufmann Karl Knauf, stellv. Vorsitzender,
Regierungsrat v. Strauß und Torney, Schriftführer,
Kaufmann Wilhelm Eckhardt, Schatzmeister,
Regierungsrat Dr. Rudolf Körner, Hüttenwart,
Professor Dr. Emil Stange, Bibliothekar,
Kaufm. Hermann Bogenhard, stellv. Schriftführ.,
Senior und Superintendent Dr. Gerhard Fischer,
Geheimer Sanitätsrat Dr. Friedrich Knoch,
Eisenbahn-Obersekretär Johannes Schulz,
Kaufmann Adolf Tscharnke,
Direktor Wilhelm Wunder.

Beisitzer.

12. **Vertrauensmänner** sind die Herren:
Fabrikbesitzer Ferdinand Friedrichs für Stützerbach und Umgegend,
Hofbuchdruckereibesitzer Paul Frotscher für Arnstadt und Umgegend,
Kaufmann Hugo Hanewacker für Nordhausen und Umgegend,
Stadtrat Otto John für Weißensee (Thür.) u. Umgegend.



Bericht über die 30. ordentliche Hauptversammlung am 17. Dezember 1912.

Anlage 1
Die 30. ordentliche Hauptversammlung der Sektion Erfurt fand unter dem Vorsitz des Landgerichtspräsidenten Hedemann statt. Dieser gedachte zunächst der im vergangenen Jahre verstorbenen Mitglieder, des Eisenbahn-Verkehrskontrolleurs Röll, Kaufmann E. Kracke, Dr. med. Nuernberg und Bankassessors Müller, und teilte mit, daß der Vorstand für den Rest des Geschäftsjahrs an Stelle des verstorbenen Herrn Röll den Regierungsrat v. Strauß und Torney zum Schriftführer gewählt habe. Die Erfurter Sektion zählte im vergangenen Jahre 459 Mitglieder, Neuanmeldungen liegen 11 vor. Zwei Anteile à 25 Mark sind von den Mitgliedern Liersch und Voigt geschenkt worden, und Herr v. Ritter hat der Sektion 100 Mark für Zwecke des Vereins überwiesen. Es sind 10 Vorstandssitzungen abgehalten worden, das Stiftungsfest wurde unter reger Beteiligung am 20. Januar gefeiert, Vorträge fanden 7 statt. Der Arnstädter Gruppe der hiesigen Sektion wurde wegen ihrer regen Betätigung besonders gedacht. Hierauf erstattete der Schatzmeister den Rechnungsbericht. Aus ihm sei hervorgehoben, daß das vergangene Jahr in Einnahme und Ausgabe mit 8704,36 Mark abschließt. Das Vermögen der Sektion beträgt 24924,84 Mark. Die Rechnung ist geprüft und für richtig befunden worden, so daß dem Schatzmeister unter anerkennenden Worten Decharge erteilt wurde. Der Voranschlag für das Jahr 1913 mit 6725,91 Mark wurde angenommen. Sodann erstattete der Hüttenwart den Hüttenbericht. Auf Vorschlag des Herrn Rentiers Büchner werden der bisherige Vorstand und die Rechnungsprüfer für das Jahr 1913 durch Zuruf wiedergewählt. Soweit sie anwesend, nehmen sie die Wahl dankend an. Zum Schluß wurden 5 Hüttenanteilscheine im Gesamtbetrage von 750 Mark ausgelost. Nach Schluß der Hauptversammlung berichtete der stellvertretende Vorsitzende Kaufmann Knauf über den Verlauf der Hauptversammlung in Graz. Seine mit Humor gewürzte Schilderung fand bei den Anwesenden lebhaften und dankbaren Anklang.

v. Strauß und Torney.

Bericht des Vorsitzenden

über das 30. Vereinsjahr 1912.

Das dritte Jahrzehnt hat unsere Sektion nunmehr vollendet: nach § 7 ihrer Satzungen gilt als Stiftungstag der 16. Dezember 1882. Es ist eine einem Menschenalter fast gleichkommende Spanne Zeit, in der von früheren und jetzigen Mitgliedern treulichst an der Weiterentwicklung der Sektion gearbeitet worden ist.

Gedenken wir dabei namentlich an die, die nicht mehr unter uns weilen, so hat leider auch das abgelaufene Vereinsjahr 1912 dem vor Jahresfrist gewählten Vorstände einen betäubenden Verlust gebracht. Am 27. Mai, dem zweiten Pfingstfeiertage, verschied plötzlich am Herzschlage unser Schriftführer Herr Eisenbahn-Verkehrskontrolleur Louis Röll. Seit dem Jahre 1889 unserer Sektion als Mitglied und seit dem Jahre 1890 dem Vorstände als Schriftführer angehörend, hat der Heimgegangene, getragen von großer Liebe zur Natur und zur Alpenwelt mit nie versagender Hingebung und Arbeitsfreudigkeit seine Kräfte unserer Sektion gewidmet. Wir werden dem lebenswürdigen und treuen Mitarbeiter stets ein dankbares Gedenken bewahren.

Auch außerhalb des Vorstandes hat der Tod mehrere geschätzte Mitglieder aus unserer Mitte genommen. Verstorben sind in diesem Vereinsjahre die Herren Kaufmann Emil Kracke, Dr. med. W. Nuernberg und Bankassessor H. Müller, sämtlich von hier. Sie alle werden in treuem Gedächtnis behalten werden.

Bei der Bedeutung des Schriftführeramtes hat der Vorstand geglaubt, bereits im Laufe des Geschäftsjahres eine Ersatzwahl auf Grund des § 18 der Satzungen vornehmen zu sollen. Die Wahl ist auf Herrn Regierungsrat von Strauß und Torney hier gefallen, der sie freundlichst angenommen hat. Von dieser Zuwahl ist satzungsgemäß in der Mitgliederversammlung vom 29. November d. J. Mitteilung gemacht worden.

Die sonstigen Erlebnisse des Vereinslebens lassen ein stetiges Vorwärtsschreiten der Sektion erkennen. Die im letzten Jahresbericht ausgesprochene Erwartung, daß ein weiteres Steigen der Mitgliederzahl eintreten werde, hat sich in erfreulicher Weise erfüllt. Wir haben gegenwärtig einen Bestand von 459 Mitgliedern und können nach den für das neue Geschäftsjahr bereits vorliegenden Anmeldungen auf eine erhebliche Steigerung der Mitgliederzahl rechnen.

Unsere Vermögensverhältnisse sind fernerhin günstig geblieben. Der Herr Schatzmeister wird dies in seinem Rechenschaftsbericht des näheren darlegen.

Über unsere „Erfurter Hütte“ wird der Herr Hüttenwart besonders berichten. Mir ist es in diesem Jahre leider nicht möglich gewesen, mich persönlich von dem guten Zustande der Hütte und ihrer Bewirtschaftung zu überzeugen.

Auch den Besuch der diesjährigen Hauptversammlung in Graz habe ich mir, da ich dienstlich zu dieser Zeit unabkömmlich war, versagen müssen. Der stellvertretende Vorsitzende Herr Kaufmann Karl Knauf hat unsere Sektion und diesmal zugleich 3 benachbarte und befreundete Sektionen: Gotha, Jena und Weimar auf der Hauptversammlung vertreten. Er wird noch heute uns einen Bericht darüber geben.

Der Vorstand hat wie im Vorjahre 10 Sitzungen abgehalten.

Innerhalb der Sektion hat das Vereinsleben durch Veranstaltung von Vorträgen und die Feier des Stiftungsfestes seinen Ausdruck gefunden. Letztere Festlichkeit hat bei gutem Gelingen am 20. Januar in den Räumen der Ressource stattgefunden. Vorträge sind folgende sieben, und zwar alle mit Lichtbildern, gehalten worden:

am 14. Februar: von Herrn Geh. Baurat Freye, Arnstadt:
„Von Arth-Goldau nach Saas-Fee und zurück nach Hergiswil“,

am 18. März: von Herrn Dr. Mühlstädt, Leipzig: „Aus dem Wunderland der Dolomiten“,

am 15. April: von Herrn Rentier Hugo Büchner, Erfurt: „Durch Oberbayern, Pfandlscharte, Dolomiten zum Gardasee“,

am 6. Mai: von Herrn E. v. Paska, Wien: „Im Zauber des Salzkammergutes“,

am 18. Oktober: von Herrn Otto Schob, Leipzig: „Über Fels und Firn in den Oetztaler Alpen“, I. Teil,

am 3. November: von Herrn E. v. Paska, Wien: „Ägypten, Land und Leute“,

am 29. November: von Herrn Otto Schob, Leipzig: „Über Fels und Firn in den Oetztaler Alpen“, II. Teil.

Die Vorträge haben sich immer eines regen Besuches zu erfreuen gehabt.

In üblicher Weise hat auch in diesem Jahre der Beginn der Reisezeit, diesmal am 28. Juni, in einer Mitgliederversammlung eine Besprechung der Reisepläne stattgefunden, die vielfache Anregung gebracht hat.

Noch unter Leitung unseres heimgegangenen Schriftführers Herrn Louis Röhl, haben sich am Himmelfahrtstage, den 16. Mai, Mitglieder unserer Sektion zu einem Ausfluge in den Thüringer Wald vereinigt. Die schon damals einsetzende Ungunst des Wetters hat die Wanderung zwar zu einer nicht mühelosen gemacht, aber doch die fröhliche Stimmung der Teilnehmer nicht beeinträchtigt. Es war das letzte Mal, daß wir Röhl in unserem Kreise sahen.

Die in Arnstadt wohnhaften Mitglieder unserer Sektion sind ihrem rühmlichen Gebrauche der Veranstaltung von Zusammenkünften dort auch in diesem Jahre treu geblieben. Das Nähere ergibt der nachfolgende Sonderbericht.

Der Besuch der Alpen selbst ist, wie Jeder dieses Jahr an sich selbst erfahren hat, infolge der überaus ungünstigen Wetterverhältnisse nicht frei von Enttäuschungen gewesen. Trotzdem sind dem Vorstande in zahlreichem Maße Berichte über wohlgelungene Touren zugegangen; ein Beweis, daß der Alpinist auch unter schwierigen Verhältnissen bei seiner Anhänglichkeit an die hehre Alpenwelt zu verbleiben weiß. Möge unserer Sektion auch fernerhin zu ihrem Gedeihen ein solches Empfinden und eine solche Gesinnung ihrer Mitglieder erhalten sein!

Erfurt, den 17. Dezember 1912.

R. Hedemann.

Bericht über die Tätigkeit der Arnstädter Sektionsmitglieder.

Die Alpinen-Abende der Arnstädter Mitglieder haben auch im vergangenen Jahre allmonatlich in der „Concordia“ stattgefunden und der regelmäßige Besuch seitens der hiesigen Sektionsmitglieder beweist, wie sehr sie sich eingelebt haben. Mangel an interessanten Vorträgen bestand nicht, da die Besucher gern über ihre Reisen berichten, und manche Anregung zu Reisen ist durch diese Zusammenkünfte schon gegeben worden. Den Reigen der Vorträge eröffnete Frau Rektor Fischer am 16. Oktober 1911 mit einer Schilderung ihrer Sommerreise „Von Kufstein auf Umwegen nach Mayrhofen“. Herr Archidiakonus Köhler sprach am 13. November über seine Reise nach dem „Berner Oberland und Wallis“. Im neuen Jahre vollendete am 29. Januar Herr Fabrikbesitzer Moritz Liebmann die Schilderung seiner „Reise durch die Abruzzen“. Herr Julius Stetefeldt führte am 13. Februar seine Zuhörer „durch das Karwendel zum Großglockner“. Der 11. März brachte einen Vortrag des Herrn Geh. Baurat Freye im Thüringerwald-Verein „Von Arth-Goldau nach Saas-Fee und zurück nach Hergiswil“, wozu die Mitglieder des Alpenvereins eingeladen waren. Am 18. März berichtete Herr Konsistorialrat Dr. Petri über seine Reise „Von der Hohen Salve über Krimml zum Schwarzenstein“. Am 1. April weilte Herr Verkehrskontrolleur Röhl aus Erfurt, der gern und gern gesehen oft an den Vortragsabenden der Arnstädter Mitglieder teilnahm, zum letzten Male in unserer Mitte; er erfreute uns an diesem Abende durch Schilderung von „Reiseindrücken aus Amerika“. Am 13. Mai sprach Herr Betriebsingenieur Peist über eine Schweizer Reise „Von Meiringen nach Zermatt“. Einen sehr lohnenden Ausflug unternahmen die Mitglieder mit ihren Damen am 23. Juni von Georgenthal über das Neue Haus, Spitterfall, Ebertswiese, Mittleren Hühnberg, Floh nach Schmalkalden, der bei herrlichstem Wetter in fröhlicher Stimmung verlief. Die Zusammenkünfte in den Sommermonaten waren Besprechungen über Reisepläne und kurzen Reiseberichten gewidmet. Alles in allem herrschte auch in diesem Jahre wieder reges alpines Leben in der Arnstädter Ortsgruppe.

P. Frotscher.

Bericht des Hüttenwarts.

Im vergangenen Sommer haben 1130 Personen in der Hütte übernachtet (gegen 1375 im Vorjahr), während die Gesamtzahl der Besucher auf 2800 (gegen 3400 im Vorjahr) geschätzt wird. Der Rückgang des Besuches, der nach dem außerordentlich günstigen Sommer 1911 von vornherein zu erwarten war, ist ausschließlich auf das ungewöhnlich schlechte Wetter in der zweiten Hälfte des Sommers 1912 zurückzuführen. Mußte doch bereits im September der Hüttenweg ausgeschaufelt werden, damit überhaupt noch ein Verkehr nach der Hütte stattfinden konnte. Dagegen hat sich der Winterbesuch in erfreulicher Weise weiter entwickelt. Das günstige Schigelände bei der Hütte, das bei deren Höhenlage auch noch im Frühjahr die Ausführung von Schitouren gestattet, findet bei Anhängern des Wintersportes namentlich aus München und Innsbruck immer mehr Anklang. Die seit vergangem Jahre angebrachte Wintermarkierung zeigt die beste Route für Aufstieg und Abfahrt. Den im Hüttenbuch von Winterbesuchern zum Ausdruck gebrachten Wünschen auf bessere Ausstattung der Winterräume soll Rechnung getragen werden. Andererseits muß aber auch von diesen verlangt werden, daß sie mehr auf Ordnung halten und mit dem Hütteninventar schonender umgehen. Die Klagen, daß die Hütte in unsauberem Zustande angetroffen werde, kehren immer wieder. Neuerdings hat sich auch ein Besucher wieder einmal gemüßigt gesehen, mehrere für den Winter gesperrte Räume und sogar die Kredenz im großen Gastzimmer gewaltsam zu erbrechen. Hoffentlich gelingt es, den Übeltäter zu ermitteln und seine gerichtliche Bestrafung herbeizuführen.

Die Bewirtschaftung der Hütte wurde, nunmehr im sechsten Jahre, von dem Ehepaar Ihler zur allgemeinen Zufriedenheit geführt. Wir nehmen für unsere Hütte auch jetzt noch das Lob in Anspruch, daß sie zu den bestbewirtschafteten und dabei billigsten der ganzen Ostalpen gehört. Während des Winters sieht der Hüttenaufseher von Zeit zu Zeit nach dem Rechten.

Von baulichen Veränderungen ist die Abtrennung eines Teiles des rechten Matratzenraumes im Dachgeschoß, der dem Wirt für sein Personal überwiesen wurde, sowie die Neubedachung des Eiskellers zu erwähnen. Der Wassermangel im Sommer 1911 hat ferner Anlaß zur Vergrößerung des Wasserbehälters (in der Nähe der Waschküche), der nunmehr 5 Kubikmeter faßt, sowie zur Anlegung eines zweiten kleineren in der Ecke des Vorbaues der Hütte gegeben.

Auf dem Hüttengrundstück wurden 100 Stück kleine Zirbelkiefern angepflanzt, die gut fortgekommen sind. Wir werden die Aufforstungsversuche fortsetzen und hoffen damit die Umgebung der Hütte, die durch das Verschwinden der Bäume und Sträucher viel von ihrer ursprünglichen Schönheit eingebüßt hat, allmählich wieder in ihren früheren Zustand zu bringen.

Dr. Körner, Hüttenwart.



Zugänge zur Bücherei im Jahre 1912

- Burgartz, F.**, Höhenkarte von Vorarlberg. Innsbruck 1864.
Freytag, G., Reise- und Wanderkarte von Tirol, Vorarlberg und den angrenzenden Teilen von Bayern, der Schweiz und Italien. 1:350000. Wien o. J.
Karte der Berchtesgadener Alpen. IV. Hochkönig. 1:50000.
Freytag, G. und **Hess, H.**, Reise- und Wanderkarte für das Salzkammergut, Salzburg und Osttirol. 1:250000.
Topographische **Karte** der Schweiz. 1:100000. Bl. 15. Zürich o. J.
Petersen, Th., Schutzhütten und Unterkunftshäuser in den Alpen Europas. Frankfurt a. M. o. J.
Fahrten in die Hohen Tauren. Reiseskizzen von I. A. R. 1—2. Innsbruck 1875—77.
Husterer, G. und **Wolf, C.**, Andreas Hofer. Tirol im Jahre 1809. Meran o. J.
Jahrbuch des Schweizer Alpenclub. Jg. 47. 1911/12. Bern 1912.
Meyers Reisebücher. Deutsche **Alpen**. Bd. 1—3. 1. (11. Aufl.) 2. (10. Aufl.) 3. (7. Aufl.) 1910—11.
Meyers Reisebücher. Der **Hochtourist** in den Ostalpen von L. Purtscheller und H. Hess. Bd. 1—3. 4. Aufl. 1910—11.
Trautwein, Th., Tirol und Vorarlberg etc. 17. Aufl. Bearb. von A. Edlinger und H. Hess. Wien und Leipzig 1911.
Meyers Reisebücher. **Süddeutschland**, Salzkammergut, Salzburg und Nordtirol. 10. Aufl. Leipzig und Wien 1909.
Alpine **Gipfelführer**. 18—20. Stuttg. 1909.
18. J. **Gmelch**: Das Birnhorn und seine Umgebung.
19. E. **Entress**: Das Zuckerhütl und seine Nachbarn.
20. L. **Treptow**: Schwarzenstein, Mörchner Mösele.
Baedeker, K., Südbayern, Tirol, Salzburg etc. 35. Aufl. Leipzig 1912.
Moriggl, J., Von Hütte zu Hütte. Führer zu den Schutzhütten der n.-österr. Alpen. Bd. 1—3. Leipzig 1911/12.
Penck, W., Naturgewalten im Hochgebirge. Stuttg. 1912.
Dessauer, A., Bergwanderungen in den Ostalpen. München 1912.

Einnahme. Rechnungs-

	M	S
Bestand der Rechnung aus 1911	424	62
1. Wege- und Hütten-Konto:		
Hüttengebühren	M 1 890.77	
Zurückgezahlte Zeitungsgebühr	» 21.77	1 912 04
2. Anteilschein- und Zinsen-Konto:		
Zinsen (Sparkasse und Effekten) ..	M 138.40	
Geschenkte Anteile der Erfurter Hütte	» 50.—	
Geschenk des Herrn Dr. von Ritter, München	» 100.—	288 40
3. Mitgliederbeiträge	4 792	—
4. Vereinszeichen und Hüttenschlüssel:		
Verkaufte Vereinszeichen	M 66.—	
Hüttenschlüsselgebühr	» 1.50	67 50
5. Für Versammlungen und Feste:		
Einnahme beim Winterfest	735	50
6. Konto pro Diverse:		
Zurückgezahlte Auslagen für die Einbände der Zeitschrift 1911	452	—
7. Rückeinnahme für Bücher, Karten usw.	32	30
	8 704	36

abschluß für 1912. Ausgabe.

	M	S
1. Wege- und Hütten-Konto:		
Ausgabe für Neubau und Einrichtung ..	M 473.23	
Steuern, Unkosten und Beaufsichtigung ..	» 236.74	
Wegebau und Markierung	» 91.92	
Neuanpflanzungen	» 26.40	
5 ausgeloste Anteile	» 750.—	
Zinsen auf laufende Anteile	» 347.—	
Abonnement auf Zeitungen	» 27.87	1 953 16
2. Effekten-Konto:		
M 600.— 4% Goth. Landes-Kreditb. ..	M 603.—	
Zinsen darauf	» 8.—	611 —
3. Mitgliederbeiträge:		
Zahlung für 475 Mitglieder		2 830 50
4. Bibliothek:		
Anschaffung für die Bibliothek		103 81
5. Vereinszeichen und Hüttenschlüssel:		
Vereinszeichen		32 50
6. Porti, Inserate und Drucksachen:		
Porti	M 161.—	
Inserate	» 220.60	
Drucksachen	» 342.—	
Insgemein	» 138.68	862 28
7. Für Versammlungen, Feste und wissenschaftliche Zwecke:		
Winterfest	M 1 042.29	
Beitrag zum Alpenpflanzen-Schutz ..	» 25.—	
» für den Karpathen-Verein ..	» 3.41	
Vorträge	» 508.—	1 578 70
8. Konto pro Diverse:		
Einbände von 466 Exemplaren der Zeitschrift 1912	M 465.50	
Verschiedenes	» 19.—	484 50
Kassenbestand		247 91
	8 704	36

Aktiva.

Vermögens-

	M	S
1. Bestand an Bargeld:		
2. Erfurter Hütte:		
Wert der Hütte in 1911	M 20 350.—	
5 % Abschreibung	» 1 020.—	
	M 19 330.—	
Zugang 1912	» 333.01	
	M 19 663.01	
Vorausbezahlte Feuerversicherung	» 25.—	19 688 01
3. Hütteneinrichtung:		
Wert in 1911	M 2 270.—	
15 % Abschreibung	» 340.—	
	M 1 930.—	
Zugang 1912	» 140.22	2 070 22
4. Effekten:		
2 Anteile der Erfurt. Hütte à M 100.—	M 200.—	
4 » » » » à » 25.—	» 100.—	
2 » Adolf Pichler-Hütte à » 17.—	» 34.—	334 —
M 1800.— 4 % Goth. Landes-Kredit-Bank		1 818 —
5. Bibliothek, Bücher, Karten:		
Bibliothek im Jahre 1911	M 250.—	
Zugang in 1912	» 103.81	
	M 353.81	
25 % Abschreibung	» 93.81	260 —
6. Vereinszeichen und Hüttenschlüssel:		
4 Vereinszeichen	M 2.—	
6 Schlüssel	» 9.—	11 —
7. Außenstände:		
Für die Einbände der Zeitschrift 1912	M 465.50	
Für Verschiedenes	» 30.20	495 70
	24 924	84

aufstellung für 1912.

Passiva.

	M	S
1. Hütten-Konto:		
30 laufende Anteile à M 300.—	M 9 000.—	
8 » » » à » 100.—	» 800.—	
10 » » » à » 25.—	» 250.—	10 050 —
2. Kapital-Konto:		
a) unkündbares Darlehn vom Zentral- ausschuß zum Hüttenbau	M 7 000.—	
b) reines Vermögen	» 7 874.84	14 874 84
	24 924	84

Einnahme. Haushaltsplan für

	ℳ	¢
Bestand aus alter Rechnung	247	91
1. Wege- und Hütten-Konto:		
Einnahme aus der Hütte	1 700	—
2. Mitgliederbeiträge:		
470 × 10 ℳ	4 700	—
3. Zinsen auf Effekten	78	—
	6 725	91

das Jahr 1913. Ausgabe.

	ℳ	¢
1. Wege- und Hütten-Konto:		
Wegeverbesserung und Markierung .. ℳ 200.—		
Reparaturen, Anschaffungen, Beauf-		
sichtigung u. Feuerversicherung » 370.—		
Zeitungen	30.—	600
2. Anteilschein- und Zinsen-Konto:		
2 Anteile auslosen à ℳ 300.—	ℳ 600.—	
1 » » à » 100.—	» 100.—	
2 » » à » 50.—	» 50.—	750
Zinsen auf laufende Anteile		324
3. Abgabe von Mitgliederbeiträgen:		
470 × 6 ℳ		2 820
4. Bibliothek:		
Anzuschaffende Bücher		100
5. Verwaltungskosten:		
Porti, Inserate, Drucksachen		900
6. Für Versammlungen, Feste und wissen-		
 schaftliche Zwecke:		
Winterfest	ℳ 300.—	
Ehrenaussagen	» 100.—	
Vorträge	» 500.—	900
7. Rücklage		300
8. Insgesamt		31 91
	6 725	91

Neue Bergbesteigungen im Hüttengebiet.

Gschöllkopf (2039 m). Erste Durchkletterung der Ostwand im Abstieg am 4. Juni; Herbert Eichhorn, S. Erfurt, allein. Erste Ersteigung über die Ostwand am 9. Juni; derselbe und A. Bonacossa, S. Bayerland. Nachdem man auf dem Wege von der Hütte zur Hochfließ 10 Min. fortgeschritten, steuert man direkt auf die Wand los. Zwischen (links) mächtigem Überhang und (rechts) Höhle über steile Rasenstufen empor zu einem Gsimse. An dessen linkem Ende eine etwa 3 m hohe gutgriffige Wandstufe; nach deren Überwindung an einem Latschenstrunk vorbei hinauf zu gelbgefärbtem Überhang. Über diesen sehr schwierig und luftig (einige Mauerhaken) zu einem winzigen, aber guten Stand; ein wenig nach links ausbiegend, rechts in eine flache mit Rasenpäckchen besetzte Verschneidung. Zuletzt gelangt man durch einen senkrechten, etwa 6 m hohen Riß (in der Mitte wenden!) auf das Gipfelplateau (schwieriger Ausstieg). — [H. Fiechtl querte bei der zweiten Begehung am gleichen Tage unter dem gelben Überhang links und erreichte zuerst leichter dann schwieriger den Gipfel.]

Ebenerjoch (1954 m). Erste Ersteigung über den Nordgrat am 9. Juni; dieselben. Von dem zwischen Haidachstellwand und Ebenerjoch liegenden „Schichthals“ leiten Steigspuren auf dem Grat (südlich) über verschiedene Erhebungen mühsam zum großen Gratabbruch. (40 Min.). Westlich etwas absteigend, gewinnt man seinen in etwa 50 m Höhe durchziehenden Kamin. In ihm empor bis zu einer Nische unter großem, gelbem Überhang; dann steigt man links luftig hinaus und klettert über die den Überhang begrenzende Platte an kleinen, aber festen Griffen und Tritten aufwärts (schwerste Stelle). Etwas leichter biegt der Kamin nach rechts um und erreicht den latschenbewachsenen Grat. Über einen mächtigen, nicht ganz festen Block, auf der glatten Kante eines zweiten gewinnt man den höchsten Punkt des Gratabbruchs. Nun

leicht teils auf dem Grat, teils westlich ausbiegend, durch eine steile Schrofenrinne ansteigend, Steigspuren aufnehmend, umgeht man den letzten 4 m hohen Abbruch rechts und erreicht den Steinmann des Gipfels (2 Stunden).

Erste Ersteigung über die Nordost-Wand am 25. Juli; dieselben und R. Botsford. Vom „Schichthals“ (s. o.) östlich absteigend, querten wir die latschendurchsetzten Geröllhalden, zuletzt ansteigend, mühsam bis zur Wand. Hier zeigen sich in der etwa 200 m hohen Wand drei Schluchten. Die markanteste zieht entlang dem Nordgrat; links davon eine zweite, weniger ausgeprägte. Diese benutzten wir zum Aufstieg. (Vom Fuß der ersten querten wir zur zweiten schief links ansteigend.) In der Schlucht oder ein wenig links auf der Kante haltend, erreichten wir einen breiten Rücken am oberen (südlichen) Ende der ersten Schlucht. Über Schrofen und Latschen gerade aufwärts zum Nordgrat und (links) in wenigen Minuten zum Gipfel. (1 Stunde und 20 Min. vom Einstieg.)

Dalfazer Joch (2229 m). Erste Ersteigung über die Ostwand am 13. Juni; A. Bonacossa und R. Botsford. Zweite und dritte Ersteigung am 26. Juni; H. Eichhorn, allein. Von der Erfurter Hütte südlich auf Steigspuren um den Buchberg herum zu dem zwischen Dalfazer-Köpfeln und -Joch eingerissenen meist nassen Kamin (40 Min.). In Stemmarbeit über den ersten Überhang (anstrengend), die nächste Kaminstufe mit Benutzung des Risses (rechts) leichter. Es folgen verschiedene (fest) eingeklemmte Blöcke und kleine Überhänge, die sämtlich stemmend (Rücken am besten an der linken Begrenzungswand) bezwungen werden (anstrengend und schwierig). Schließlich zwingt ein mächtiger Überhang zum luftigen Ausstieg nach rechts. Nun wieder in dem sich zur Rinne erweiternden Kamin und im Geröll spreizend aufwärts, bis leicht begehbarer Schrofen zur Rechten direkt zum Gipfel leiten (1 Stunde).

Kalterspitze (2178 m). Erste Ersteigung über die Ostwand am 28. Juni; derselbe, allein. Von der Gruber-Scharte zum gleichnamigen See ein wenig absteigend, querte ich die Geröllhalden am Fuß der Kalterspitzwände auf Steigspuren (1 Stunde von der Erfurter Hütte). Von der nördlichen Ecke

der weiten zwischen beiden K.-Gipfeln liegenden Scharte zieht ein Kamin (gelbgefärbte Seitenwände) herab. Um seinen Fuß zu gewinnen, stieg ich über sehr steile Schrofen aufwärts, in der Richtung etwas von der Fallinie des Kamins rechts abweichend. Der Einstieg ist lehmig und der Platz zum Schuhwechsel sehr klein; (zur Sicherung ein Haken in der Wand rechts). Zunächst stemmend und weit spreizend in dem überhängenden Kamin empor. Wo er sich zur Rinne erweitert, hielt ich mich rechts, bog aber bald wieder bei einem brüchigen Überhang links ein (schwerste Stelle, Haken mit kleinem Seilring). Dann stieg ich einige Meter gerade aufwärts, erreichte schließlich auf der scharfen Kante der linken, schrofigen Begrenzungswand die Scharte und auf dem Kamme (links) den verfallenen Steinmann des Gipfels (2 Stunden vom Einstieg in die Schrofen).

Sonnwendjoch (2224 m). Erste Besteigung über die Ostwand am 6. Juli; derselbe und W. Gloël, S. Hochland. Vom Weg Markgatterl—Rofanhütte bogen wir bei einem Brunnenrog rechts ab und hielten südlich auf die große Schlucht zu, die in der Fallinie des Gipfelkreuzes weit in die Ostwand aufzieht. Links der Schlucht-Einstieg. Durch einen gutgestuften Kamin stiegen wir über grasdurchsetzten, griffigen Fels gerade aufwärts. Nach Durchkletterung eines weiteren Kamins (äußerst schwierig, 2 Überhänge) erreichten wir leicht die erste Terrasse. Links ein ungeheurer Block (Quelle), rechts ein auffallend gelb- und schwarzgefärbtes Wandstück. Zwischen beiden stiegen wir von links unten nach rechts oben aufwärts in anregender Kletterei zur zweiten Terrasse. Hier querten wir etwa 25 m nach rechts, wandten uns dann gerade aufwärts, schließlich rechts um einen Felssporn herum (leicht) zur dritten Terrasse. Über diese gerade aufwärts bequem zum bereits sichtbaren Gipfelbuch und Kreuz.

Roßkopf (2259 m). Erste Besteigung über die Ostplatten am 10. Juli; H. Eichhorn, allein. Die kleine Plattenflucht zwischen (links) Süd- und (rechts) Nordgipfel zeigt oberhalb ihres unteren Drittels zwei von links unten nach rechts oben ziehende sichelförmige Streifen. Deren oberen benutzte ich zum Aufstieg. Um ihn zu erreichen, stieg ich in der schmalen Geröllrinne, die in der Fallinie des Nordgipfels herunterzieht, empor; oberhalb der ersten wulstigen Platte Einstieg; einige Meter höher

ein Mauerhaken. Von ihm aus querte ich schwierig nach rechts aufwärts zu grasdurchsetztem, rötlichem Überhang. Zwischen (rechts) diesem und (links) Platten hielt ich mich gerade aufwärts (unangenehme Stelle), weiter über zwei senkrechte Wandabsätze mit vorzüglichen Griffen zu einer feuchten Nische. Dann schräg links über die Schlußplatte (luftig) zur Scharte und auf dem Grat leicht zum Süd- oder Nordgipfel.

Erste Besteigung über die Ostwand am 15. August, direkter Südgipfelanstieg; derselbe, allein. Einstieg wie oben von der Geröllrinne aus. Links von ihr kletterte ich über einen Überhang etwa 20 m gerade aufwärts. Dann querte ich links horizontal über luftige, stark geneigte Platten (Mauerhaken mit Seilring) zu dem von unten auffallenden unteren der beiden großen Rasenflecke. Gerade aufwärts zum oberen. Unter dem Plattenabsturz querte ich nach links aufwärts (luftig) bis zu einer Art Kamin in der Wand rechts. An seiner linken Begrenzungswand stieg ich schwierig empor, oben nach links heraus (sehr schwere Stelle) zu einem begrünten Vorsprung. (Quergang von hier südwestlich zur gewöhnlichen Ostroute möglich.) Ich hielt mich dicht hinter der Kante nördlich aufwärts und erreichte zuletzt über brüchigen Fels die linke Seite des Steinmannes (1 1/2 Stunden vom Einstieg). Dritte Besteigung der Nordost-Wand am 9. Juli und Erster Abstieg durch die Nordost-Wand am 11. Juli; derselbe.

Haidachstellwand (2190 m). Erste Besteigung über die Ostwand am 29. Juni; Klammer und F. Nieberl; s. Jahresber. d. S. Bayerland 1912, S. 93/94. Erste Besteigung der Ostschlußwand am 10. Juli; H. Eichhorn, allein. Die von K. und N. (s. o.) rechts umgangene etwa 200 m hohe Wand zeigt nur einen Angriffspunkt: Geradeaus über die weite Terrasse zu diesem. Etwa 10 m ein wenig schräg rechts aufwärts (sehr schwierig). Nach kurzem, aber schwierigem Quergang (Mauerhaken) erreichte ich guten Stand. Ein wenig von rechts oben kommend, spreizte ich in eine Art Riß links (außergewöhnlich schwere Stelle, grifflos). In ihm stemmte ich mühsam 10 m gerade aufwärts, dann stieg ich rechts hinaus sehr schwierig und luftig an vorzüglichen Griffen (einer davon ideal) zu mittelschweren Schrofen und einer grünen Terrasse. Über diese schräg links haltend, gelangte ich zu der Plattenschlußwand,

die (möglichst nahe unter gelbgefärbtem Überhang zur Rechten) in schöner, luftiger Kletterei zum Gipfelplateau führte. Wenige Schritte links der Steinmann. Zweite Ersteigung über die Ostwand am 30. Juni; derselbe, allein. Dritte Ersteigung am 8. Juli; W. Gloël, allein. Erster Abstieg durch die Ostwand am 10. August; H. Eichhorn, allein.

Gelbe Wand (2163 m). Erste Ersteigung über die Ostwand am 23. Juli; derselbe, allein. Von links unten nach rechts oben zieht durch die Wand, von der Erfurter Hütte gesehen, ein grüner Streifen, der sich in der Nähe als breite, grasige Schlucht zeigt. Diese benutzte ich zunächst zum Aufstieg. Bis an ihr oberes latschenbewachsenes Ende nördlich aufwärts hielt ich mich erst in der Schlucht, dann auf ihrer rechten Seite. Oben scharf links (westlich) zu einer Art Kante. Auf ihr stieg ich über brüchigen Fels und schwierige Schrofen zu einem Latschenstrunk (links der Kante) empor und weiter zu einem kleinen Vorsprung rechts. Sehr steile und schwierige Schrofen leiteten mich aufwärts (gelbgefärbte Überhänge links lassend) zum moosigen Südkamm und über diesen zum Gipfel (1 Stunde vom Einstieg).

Rofan-Westgipfel (2240 m). Erste Ersteigung über die Nordwest-Wand am 24. Juli; derselbe, A. Bonacossa und R. Botsford. Man verfolgt, von der Erfurter Hütte kommend, den Bettlersteig abwärts, bis er horizontal verläuft. Wenige Meter oberhalb des Steiges erblickt man hier in der Wand ein von rechts unten nach links oben (Südwest-Nordost) emporziehendes Band, das im oberen Teil in einem auffallend dunklen Kamin endigt. Über dieses Band anfangs leicht, dann in schöner Stemmarbeit bis zu seiner linken Kante. Rechts hiervon eine flache Verschneidung mit hohen Griffen (sehr schwierig, für kleine Kletterer äußerst schwer). Nach wenigen Metern quert man auf einem sicheren Band, in eine Spalte etwas absteigend, nach links bis zu einem Riß (wenige Meter weiter, nordöstlich, ein ähnlicher Riß). In ihm sehr schwierig empor. Wo er sich zum Kamin erweitert, stemmend aufwärts (leichter, aber anstrengend) an einem Sicherungshaken vorbei bis unweit der prallen Felswand (rechts). Etwa 12—15 m nach links auf horizontalem Bande — zum Teil kriechend bis zu einer gutgriffigen Schrofenrinne, die zu dunkelgefärbtem Überhänge gerade aufwärts leitet. Unter ihm durch nach rechts spreizend zu

glatten Platten rechts von ihm. Zwischen diesen und dem Überhang sehr schwierig (Mauerhaken) empor. Stand. Weiter einige Schritte nach rechts querend zu einem etwa 40 m hohen Stemmkamin. Das erste Stück ist glatt und sehr anstrengend, dann leichter zu gutem Sitz unter einem Überhang. Über diesen einige Meter äußerst schwierig in eine Rinne und bald zu grasdurchsetzten, brüchigen Schrofen, die den oberen Teil der Wand bilden. Ungefähr 100 m gerade aufwärts direkt zum Westgipfel.

Rofan-Ostgipfel (2260 m). Dritte Ersteigung über die Nordwand*) am 29. Juni; H. Eichhorn, allein. Erster Abstieg durch die Nordwand am 12. Juli; derselbe, allein. Durch die obere Kaminreihe stieg ich gerade hinunter, bis rechts ein mächtiger, weit überhängender Block sich zeigte (nach etwa 2 Seillängen). Unter diesem durch und links in dem Kamin abwärts. — Man vermeidet so den „etwa 8 m langen, luftigen Quergang“ †) der J. Nieberl-Route. — Der nächste Absatz, der auf den „obersten eingeklemmten Block“ †) leitet, — schwerste Stelle — wird mit Abseilen am besten überwunden, man durchklettert ihn, indem man zunächst 2 m hinunterstemmt, sodann mit dem linken Fuß in den schwachen Riß rechts übergeht, während der rechte Fuß einen kleinen, aber sicheren Tritt in dem Wandabsatz findet, weiter mit Benutzung eines Mauerhakens (links ein wenig tiefer) zu trefflichem Stand. — Erste Ersteigung über die Ostwand am 30. August; derselbe, allein. Durch den unteren Wandgürtel zieht, vom Wege Markgatterl-Schafsteigsattel gesehen, ein auffallender Kamin unweit der nordöstlichsten Ecke des Rofanmassivs, der einzige Angriffspunkt, den die Wand zeigt. Um ihn zu gewinnen, stieg ich von rechts (Norden) her kommend zu leichten Schrofen dicht unter der Wand aufwärts, querte mehr und mehr ansteigend nach links, bis die Schrofen senkrecht wurden. (Schuhwechsel). Einen dürren Strauch nicht benutzend, hielt ich mich auf einer Art überhängender Rippe mit guten, aber hohen Griffen (sehr schwierig und luftig) aufwärts zum Fuß des überhängenden Kamines. In ihm kletterte ich spreizend zunächst mittelschwer

*) Ich schlage vor, die Schlucht, in der sich der Aufstieg vollzieht, zur Ehrung des Erstbegehers „Sepp-Nieberl-Schlucht“ zu nennen.

†) s. Jahresbericht d. S. Bayerland 1911.

empor. Nach weiteren 10 m — oberhalb eines Zackens (links) sehr schwere Stelle — stemmte ich (Rücken rechts) hinauf. Kleine, aber vorzügliche Tritte und Leisten brachten mich unter den obersten der eingeklemmten Blöcke; (oberhalb eines kleinen Hakens die schwerste und eine äußerst luftige Stelle) hier wenden. Schließlich stieg ich einige Meter vor dem Ende des 40 m-Kamines links (leicht) aus auf einen kleinen Grasvorsprung (luftig; Schuhwechsel; Steindaube). Über eine geräumige begrünte Terrasse und durch steile, mittelschwere Schrofенrinnen (links, südlich, der „Schafsteig“) westlich aufwärts zum östlichsten Gipfel des Rofan und auf dem Kamm zum Hauptgipfel (1 Stunde 20 Min. vom Einstieg). Erster Abstieg durch die Ostwand am 25. August; derselbe und Nützel, Erlangen.

Dalfazer Wand (2210 m). Erste Besteigung über die Ostwand am 28. Juli; H. Eichhorn u. E. Brehm, S. München. Von der Erfurter Hütte auf Steigspuren südlich um den Buchberg herum und über Geröll zur Mitte der Wand (30 Min.). Einstieg links von einem plattigen, freistehenden Felskopf. Von hier stiegen wir nicht in dem zwischen Felskopf und Wand emporziehenden Riß aufwärts, sondern hielten uns links von ihm einige Meter gerade aufwärts und querten sodann eine Seillänge nach rechts (luftig). Weiter in dem sich zur Rinne verbreiternden Riß zu einem Graskamm. Hier fällt in der Wand rechts ein senkrechter Riß auf (oben ein querliegender Block). Ein wenig absteigend, dann steil gegen die Wand ansteigend, erreichten wir den Fuß des Risses durch horizontalen Quergang nach rechts. Im Riß aufwärts etwa 6—8 m (schwerste Stelle, sehr luftig). Geradeaus (nördlich, Sicherungshaken) über Schrofен querend zu einem kurzen Kamin. Diesen (leicht) durchsteigend zur grasigen Nordost-Kante. Auf ihr, einem überhängenden Zacken links ausweichend, schließlich durch eine schrofige Verschneidung zum Südkamm und auf diesem (rechts, leicht) in wenigen Minuten zum Gipfel (2 Stunden vom Einstieg).

Sagzahn (2239 m). Erste Besteigung über die Ostwand am 18. August; H. Eichhorn, allein. Links (südlich) der mauerglatten Ostwände zieht eine kurze Schlucht — Schneefleck — zur ersten Terrasse. Links von dieser Einstieg. Über Schrofен leicht zu einem senkrechten Kamin; in ihm stieg ich empor (schwierig) zu gutem Stand rechts. Über mittelschwere

Schrofен und ebensolches, dunkelbraunes Gestein gewann ich das nördliche Ende der ersten Terrasse (1/2 Stunde). Auf ihr ging ich nach links aufwärts, bis sich zur Rechten eine vom Kamm herabziehende Schlucht zeigte. In ihr empor in anregender, kurzer Kletterei bis zu glatten Platten (mit guten Tritten) rechts. Über diesen querte ich scharf rechts über Rasen und Schrofен bis in die Nähe einer Art Kante. Dann kletterte ich (links) gerade aufwärts, an gelbgefärbter Wand rechts vorbei. Über ein paar sehr schwere und äußerst luftige Stellen — einige Meter außergewöhnlich schwierig — zu einer zweiten Terrasse (1 Stunde). [Anstatt nun in ihrer Mitte nach rechts (nördlich) auf sicherem Grasbande — eine schwere Stelle an rötlich-braunem Fels — mühsam zur großen geröllerfüllten Mulde am Südost-Fuß des Sagzahn-Gipfels zu queren und über diese zum kleinen Vorsprung der Ostkante schräg rechts — leicht — aufwärts zu steigen und — leicht, aber mühsam — über diese Kante den Gipfel direkt zu erreichen], querte ich am untersten Ende der Terrasse nach links, bis in der Wand zur Rechten — hinter einem Vorsprung — Schrofен sich zeigten. Diese brachten mich in schöner Kletterei gerade aufwärts zur obersten Terrasse (1/2 Stunde). Möglichst rechts haltend — links erreicht man direkt das Thurwieserkreuz des Sonnwendjoches — empor zum Hauptkamm (leicht) und auf diesem rechts in 10 Min. zum Gipfel des Sagzahn (20 Min.).



Auszüge aus den Reiseberichten der Mitglieder.

- Asmus**, Emil, Lehrer, mit Frau und Sohn. Königsee, Scharitzkehl, Gotzenalm, Watzmann, Zell am See, Moserboden, Schmittenhöhe, Erfurter Hütte, Hochiß.
- Bästlein**, Carl, Königl. Lokomotivführer, mit Frau, Arnstadt. Berchtesgaden mit Königsee, Spittal, Misurina-See, Cortina, Falzarego-Paß, Corvara, Grödner Joch, Waidbruck, Partenkirchen.
- Bästlein**, Hermann, Lehrer, mit Frau. Havelseen, Spreewald, Insel Rügen.
- Beetz**, Wilhelm, Bürgerschullehrer, Arnstadt. Benediktbeuren, Tutzinghütte, Benediktenwand, Jachenau, Hochkopf, Vorderriß, Mittenwald, Karwendelhaus, Hochalpsattel, Eng, Lamsenhütte, Stallental, Niederndorfer Berg, Wildbichl, Priental, Bergen, Hochfelln, Melleck, Sonntagshorn und -hütte, Lofer, Moserboden, Kapruner Törl, Rudolfshütte, Zell am See.
- Benary**, jr., Ernst, Kaufmann. Sion, Evolena, Avolla, Glacier de la Za, Glacier de Bertol, La Roussette, Mont Dolin, Pigne d'Arolle, Col de Bertol, Col d'Hérens, Zermatt, Breithorn, Monte Rosa (Dufourzspitze), Brieg, Fiesch, Eggishorn-Hotel, Mailand, Karersee, Cortina.
- Becker**, jr., Carl, Kaufmann, Nordhausen. Titisee, Davos, Flüelapaß, Schulst-Tarasp, Pontresina, Muottas Muragl, Bernina-Hospiz, Alp Grüm, Filisur, Basel.
- Blaeser**, Gerichtsassessor, Suhl i. Thür. Landeck, Prutz, Feuchten, Gepatschhaus, Rauhekopf-Hütte, Weißseespitze, Brandenburger Haus, Weißkugel, Höllerhütte, Matsch, Sulden, Bozen, Madonna di Campiglio, Riva, Erfurter Hütte.
- Boehr**, Frieda und Else, Lübben i. Spreewald. Mittenwald und Umgebung, Soiernspitze, Karwendelspitze, Haller-Angerhaus, Schachen, Meilerhütte, Partenkirchner Dreitorspitze (Überschreitung) Leutasch.
- Böttger**, Carl, Lehrer, und Frau. Oberammergau, Partenkirchen, Krottenkopf, Mittenwald, Innsbruck, Obernbergertal, Pferschtal, Schlern, Tiersee, Schliersee.
- Bogenhard**, Hermann, und Fräulein Anna Bogenhard. Vierwaldstätter See, Engelberg, Titlis (H. B.), Engstlenalp, Aareschlucht, Reichenbachfälle, Rosenlaubad, Große Scheidegg, Faulhorn, Interlaken, Zweisimmenbahn, Saas-Fee, Lange Fluh, Plattje, Mittagshorn, Keßjen-Joch, Eggishorn, Furka, Kl. Furkahorn.
- Brehmer**, Karl, Dr. med. Garmisch, Mittenwald, Fernpaß, Bozen, Schlern, Mendel, Penegal.

- Büchner**, Hugo, Rentier, und Tochter. Krimml und Umgebung, Reichen-
spitze, Richter-Hütte, Plattenkogel, Warnsdorfer Hütte, Gamsspitze,
Kürsinger Hütte, Kaprun, Achensee, Tegernsee.
- Burmeister**, Rechnungsrat. Bern, Interlaken, Wengen, Scheidegg, Männlichen,
Mürren, Spiez, Genf.
- Burchardt**, Edmund, Pfarrer, Oberndorf b. Arnstadt. Lausanne, Rochers
de Naye, Chamonix, Montblanc (Grands Mulets), Argentièrre, Visp,
Zermatt, Riffelalp, Gornergrat, Saas-Fee, Monte-Moro, Monte Rosa,
Piedimulera, Lago Maggiore, Lugano, Monte Generosa, Venedig,
Ampezzo-Tal, Misurinasee, Mayrhofen, Zillergrund, Achensee, Tegernsee,
Schliersee.
- Claes**, W. Ernst, Bildhauer, Mühlhausen i. Thür. Partenkirchen, Stubai-Tal,
Nürnberger Hütte, Sterzing, Janf'enjoch, St. Leonhardt, Sulden, Schaubach-
hütte, Schöntaufspitze, Stifserjoch, Aprira-Paß, Ponte di Legno, Tonale-
Paß, Dimaro, Madonna di Campiglio, Genova-Tal, Rifugia Bolognini,
Mandron-Hütte, Särca-Schlucht, Molveno, Villnös-Tal, Schlüter-Hütte.
- Dietrich**, Bernhard, Generalagent der Providentia. Grödener Dolomiten.
- Eichelkraut**, Amanda, Frau. Februar 1912: Luzern, Lugano, Rapallo,
Riviera, Genf, Spiez. Juli 1912: Luzern, Axenstr., Furkapaß, Rigi.
- Eichhorn**, Herbert, cand. ing., München. Klettertouren. Winter: Campen-
wand (Überkletterung W.-O.), Plankenstein. Sommer: Todtenkirchl
(Schnittrinne), Todtensessel (Ostschlucht), Ellmauer Halt (Kopftörlgrat).
— Olperer (Ostgrat), Gefrorene Wandspitzen (Südliche, Überkl. S.-N.;
Nördliche), Riffler Rothspitze, Gelbe Wand (I. Erst. ü. d. O.-Wand),
Dalfazer Wand (I. Erst. ü. d. O.-Wand), Dalfazer Köpfl, Dalfazer Joch
(II. und III. Erst. ü. d. O.-Wand), Hochiß, Roßkopf (u. a. Überkl. S.-N.,
W.-Wand, S.-Wand, III. Erst. ü. d. N.-O.-Wand, I. Abstieg N.-O.-Wand,
I. Erst. ü. d. Ost-Platten, I. Erst. ü. d. O.-Wand), Rofan, Westgipfel
(I. Erst. ü. d. N.-W.-Wand), Ostgipfel (III. Erst. ü. d. N.-Wand, I. Ab-
stieg N.-Wand, I. Erst. ü. d. O.-Wand, I. Abstieg O.-Wand), Sagzahn
(I. Erst. ü. d. O.-Wand), Sonnwendjoch (I. Erst. ü. d. O.-Wand), Calter-
spitze (Überkl. N.-S., I. Erst. ü. d. O.-Wand), Haidachstellwand (N.-Grat,
I. Erst. ü. d. Schlußwand, II. Erst. ü. d. O.-Wand, I. Abstieg O.-Wand),
Gschöllkopf (u. a. Erfurter Kamin, I. Erst. ü. d. O.-Wand, I. Abstieg
O.-Wand), Ebenerjoch (I. Erst. ü. d. N.-Grat, I. Erst. ü. d. N.-O.-Wand).
- Schitouren**. Winter: Spitzstein, Geigelstein, Kitzbühler Horn, Wieders-
berger Horn, Schatzberg, Roßboden, Hochiß (S.- u. O.-Grat), Streich-
kopf, Stuhlböckkopf, Kothalmjoch, Gschöllkopf, Spieljoch, Nördlicher
Roßkopf, Seekarlspitze, Rofan, Sagzahn, Sonnwendjoch, Kalterspitze,
Haidachstellwand, Krottenkopf, Henneck, Alpspitze, Zugspitze, Galzig,
Schindler, Walluga, Großer und Kleiner Rauhenkopf, Schwarzes Hannel,
Groß-Venediger, Hohes Aderl, Rainerhorn, Krystallkogel, Hoher Zaun,
Klein-Venediger. Sommer: Knorrhütte, Hochiß, Gschöllkopf, Rofan,
Kalterspitze.
- Eckhardt**, Wilh., und Frau. Weggis, Vierwaldstätter See, Engelberg.

- Ecke, A.**, Lehrer, und Frau. Vierwaldstätter See, Brüinig, Grindelwald, Wengen, Genf.
- Eppert**, Pastor, Zeitz. Freiburg i. Br., Schauinsland, Titisee, Hochfirst Neustadt, Schwarzwald, Feldberg, Schluchsee, Blauen, Belchen, Notschrei.
- Fischer**, Rektor, und Frau, Arnstadt. Partenkirchen, Fernpaß, Ötztal, Niederjoch, Schnalstal, Martelltal, Zufallhütte, Hallesche Hütte, Fürkele, Scharle, Fucine, Carlo Magno, Campiglio, Cles.
- Fraenkel**, Lotte. Unken, Loferer Alm, Lofer, Passauer Hütte, Kuchelnieder, Birnhorn, Vorderkaserklamm, Kirchental.
- Freye**, Geheimer Baurat, und Frau, Arnstadt. Gmunden, Ebensee, Lueg-sattel, Großalm, Unterach-See, Mondsee, Blaaalp, Sattelalp, Grundlsee, Gosauseen, Zwieselalpe, St. Johann im Pongau, Spittal, Kronplak.
- Frotscher**, Rudolf, Dr. med., Oberarzt, Weilmünster (Taunus). Thunersee, Kandersteg, Blumlisalp, Gemmi, Leukerbad, Zermatt, Gorner-grat, Findelengletscher, Staffelalp, Stalden, Saas-Fee, Genfer See.
- Fuchs**, W., Dr., Professor. Heidelberg, Lausanne, Stalden, Touren a) in den Walliser Alpen u. d. Montblanc-Gruppe: Fletschhorn, Egginer Grat und Egginer Horn, Britannia-Hütte, Mittaghorn, Plattjen, Portjen-grat, Südlenzspitze, Mischabel-Hütte, Festi-Hütte, Rauda, Unter-Gabelhorn über den Nordgrat, Montblanc (Les Houches, Tête-Rousse, Cabane Wallot, Cabane du Dôme, Courmayeur), Furgg-Joch, Matterhorn Hotel, Zermatt, b) in den Berner Alpen: Wengern-Alp, Kleine Scheidegg, Lauberhorn.
- Frotscher**, Paul, Hofbuchdruckereibesitzer, Arnstadt. Hinterbärenbad, Stripsen-joch, St. Johann i. Tirol, Kirchberg, Großer Rettenstein, Stangenjoch, Krimml, Warnsdorfer Hütte, Kürsinger Hütte, Groß-Venediger, Prager Hütte, Lienz, Millstädter See, Osnabrücker Hütte, Große Elendscharte, Hannoverhaus, Mallnitz, Traunsee, Hallstätter See, Vorderer und hinterer Gosausee, Zwieselalpe, Abtenau, Berchtesgaden.
- Gothe**, F., Vorschullehrer. Hinterbärenbad, Toblach, Schluderbach, Misurina-See, Tre Croci, Cortina d'Ampezzo Falzarego-Paß, Pordoi-Joch, Karer-See, Bozen, Mendel, Garda-See, Venedig.
- Grüger**, Pastor. Engadin, Schafberg, Languard, Diavolezza, Boval-Hütte, Bergell, Comersee, Luganersel, Grimsel, Meiringen, Große Scheidegg, Kleine Scheidegg, Jungfrau-Joch, Rigi.
- Hansen**, Amtsgerichtsrat, Jena. Bodensee, Pfänder, Dornbirn, Freiburger Hütte, Rothe Wand, Spuller-See, Arlberg, Ober-Engadin, Berninapaß, Wallensee, Straßburger Hütte, Seesaplana, Douglashütte, Schweizer Thörl, Lindauer Hütte, Tegernsee.
- Hapke**, Th., Dr. med., Arzt, Mühlhausen i. Thür. Innsbruck, Pragser Wild-see, Altprags, Plätzwiese, Schluderbach, Misurinasee, Cortina, Falzarego, Pordoi-Joch, Canazei, Moëna, Lusrapaß, Paneveccio, Rollopaß, San Martino di Castrozza, Predazzo, Vigo, Karerpaß, Bozen.
- Hedemann**, R., Landgerichtspräsident, Geheimer Oberjustizrat. Schuls-Tarasp, St. Gertraud in Sulden.

- Hedemann**, Margarete, Fräulein. Sulden: Hinter-Schöneck, Eissee, Butzen- und Madritschspitze, Drei Covedalegipfel (Gratwanderung), Vertainspitze, Aufstieg: NW. Grat, Abstieg: SW. Grat. Ortler, Aufstieg: Baeckmann-Hütte, Hinterer Grat, Abstieg: Stickle-Pleiß, Bergl-Hütte, Trafoi.
- v. Heinemann**, Generalmajor. Zell a. S., Schmittenhöhe, Moserboden, Ferleiten, Pfandscharte, Franz-Josephshaus, Berger Törl, Kals, Windisch-Matrei, Prager Hütte, Groß-Venediger, Schluderbach, Monte Piano, Misurina, Cortina, Falzarego-Paß, Bozen, Sulden, Hintere Schöntaufspitze, Stilsfer Joch, Dreisprachenspitze, Achensee.
- Hellmann**, Professor, mit Frau und Tochter. Kaisertal, Sölden, Hildesheimer Hütte, Zuckerhüt, Erfurter Hütte.
- Hülsemann**, C., Dr., Sanitätsrat, Arnstadt. Kufstein, Stripsenjoch, Kaiser-bachtal, St. Johann, Kitzbühel, Aschau, Großer Rettenstein, Stangen-joch, Mühlbach, Kriml, Warnsdorfer Hütte, Kürsinger Hütte, Groß-Venediger, Prager Hütte, Windisch-Matrei, Lienz, Millstädter See, Maltathal, Osnabrücker Hütte, Großelendscharte, Hannover-Haus, Mall-nitz, Gosausee, Zwieselalpe, Abtenau, Watzmann.
- Jacobi**, Dr., Gerichtsassessor. Kochel, Herzogstand, Walchensee, Mittenwald, Schachen, Meilerhütte, Partenkirchen, Höllental, Eibsee.
- John**, Otto, Stadtrat, Weißensee i. Thür. Hohenschwangau, Lechtal bis Stanzach, Namlos, Anhalter Hütte, Hanauer Hütte, Dremelscharte, Starkenbachtal, Landeck, Stilsfer Joch, Dreisprachenspitze.
- Hülsemann**, Geheimer Justizrat, und **Kämmerer**, Oberbürgermeister, Sonders-hausen. Jenbach, Plauener Hütte, Berliner Hütte, Schwarzenstein, Schönbichlerhorn, Furtschagelhaus, Dominicusshütte, Pfitscherjoch, Landshuter Hütte, Vennatal, Rittnerhorn, Weißlahnbad, Schlern, Tierseralp, Seiser Alpenhaus, Faßajoch, Langkofelhütte, Langkofeljoch, Sellahaus, Rodella, Campitello, Lusiapaß (Col Piavatsch), Colbriconpaß, S. Martino, Rollepaß.
- Kirchhöfer**, Reinhold, Dr., Professor, Eisleben. Oberammergau, Ammerwald, Altenkopf, Kreuzköpfchen, Alpeleköp, Hochblasse, Hochplatte, Weit-alpenspitze.
- Knabe**, Gertrud, Lehrerin. Zell a. See, Lienz, Karlsbader Hütte, Laserzmerno, Kerschbaumertörl, Kerschbaumeralm, Taufers, Ennebergertal, Coroara, Col Alt, Boesee, Grödnerjoch, Sellajoch, Friedrich-Augustweg, Seiser-alpenhaus, Grasleitenhütte, Grasleitenpaß, Vajotethütte, Gartl, Tschager-joch, Kölner Hütte, Karersee, Eggental.
- Knauf**, Karl, Fabrikant. Tegernsee, Achensee, Steinberg, Bettlersteig, Erfurter Hütte, Scherbenstein-Alpe, Imntal, Lofer, Bad Gastein, Valerie-haus, Mallnitzer-Tauern, Hagener Hütte, Mallnitz, Arthur v. Schmidt-hütte, Hannoverhaus, Wörthersee, Graz (Hauptversammlung).
- Knoch**, Dr., Geh. San.-Rat mit Enkelsohn **Fuchs**, G. Tegernsee, Schliersee, Bayr. Zell, Wendelstein, Erfurter Hütte (Hochiß), Mittenwald, Herzog-stand, Partenkirchen, Starnberger See.

- Könnemann**, Max, Kaufmann. Tegernsee, Hirschberghaus, Schliersee, Rotwandhaus, Herzogstand, Heimgarten, Mittenwald, Klamm, Hochlandhütte, Partenkirchen, Kreuzeck, Höllenthal.
- Körner**, Dr., Regierungsrat. Tutzingener Hütte, Benediktenwand, Brauneck, Lamsenjochhütte, Hochnißl, Vomp, Erfurter Hütte, Haidachstellwand, Edelhütte, Ahornspitze, Stillupgrund, Valeriehaus, Bockhardtscharte, Kölm-Saigurn, Sonnblick, Riffelscharte, Arthur v. Schmidthütte, Säuleck, Uratatal, Deschenammhaus, Triplow, Maria Theresiahütte, St. Johann, Rekahöhle bei St. Lanzion und Adelsberger Grotte, Graz (Hauptversammlung des Alpenvereins).
- Koch**, Justizrat, und Frau, Sondershausen. Moserboden, Mallnitz, Seeboden am Millstädter See.
- Kossack**, Rudolf, Rentier. Chamonix, Montreux, Spiez, Grindelwald, Scheidegg, Mürren, Brienzler See.
- Kossinna**, Justizrat, mit Sohn, Nordhausen a. H. Benediktbeuren, Tutzingener Hütte, Benediktenwand, Glaswand, Jocheralp, Urfeld, Mittenwald, Großer Kranzberg, Innsbruck, Proßliner Hütte, Schlernhäuser, Bad Ratzes, Sellajoch, Pordoijoch, Buchenstein, Falzaregojoch, Misurinasee, Monte Piano, Plaetzwiese, Alt-Prags.
- Kühlewein**, Adolf, Kaufmann. Hamburg, Sonderburg, Kotka, Trängsund, Wiborg (Finnland), Helsingör, Kopenhagen.
- Kühlewein**, Paul, Dr., Rechtsanwalt. Palagruppe: Vezzana, Traversierung der Cima di Cuseglio und des Figlio di Rosetta, Campanile di Val di Roda und Traversierung der Cima di Val di Roda.
- Kühlewein**, Richard, Diplom-Ingenieur. Palagruppe: Vezzana, Figlio di Rosetta, Cima di Cuseglio, Campanile di Val di Roda, Cima di Val di Roda. Stubai: Rüdnauntal, Teplitzer Hütte, Becherhütte, Wilder Freiger, Nürnberger Hütte, Simich Jöchel, Bremer Hütte.
- Lettau**, G., Dr., Augenarzt, Lörrach. Basel, Chaux-de-Fonds, Sion, Gondoschlucht, Stresa, Luino, Gotthard, Pontresina, Glarus, Brünig.
- Ludewig**, Oskar, Kaufmann, Mühlhausen (Thür.). Neustift im Stubaital, Starkenburger Hütte, Seejöchel, Schlicker Seespitze, Hoher Burgstall, Oberbergthal, Franz Sennhütte, Ruderhofspitze, Horntaler Joch, Schafgrübler, Blechnerkamm, Pinnistal, Innsbrucker Hütte, Gschnitztal, Steinach a. Brenner, Taufers, Fürther Hütte, Schwarze Wand, Morgenkofel, Wasserkopf, Antholzer Wildsee, Defereggental, Kals, Stüdlhütte, Erzherzog Johannhütte, Groß-Glockner, Pasterze, Großer Burgstall, Oberwalder Hütte, Riffitor, Moserboden.
- Ludwig**, Amtsrichter. Jenbach, Zillertal, Berliner Hütte, Schwarzenstein, Trippachsattel, Schwarzensteinhütte, Sand, Casseler Hütte, Schneeibige Nock, Tristennöckel, Großer Lenkstein, Barmer Hütte, St. Jakob, Kals, Stüdlhütte, Adlersruhe, Erzherzog Johannhütte, Groß-Glockner, Hoffmannsweg, Pfandscharte, Königsee.

- Lüddeckens**, Bürgermeister. Mittenwald, Stubaital, Maria Waldrast, Steinacher Jöchel, Lanser Köpfe, Erfurter Hütte, Hochiß, Achensee, Tegernsee.
- Luthe**, Richard, Justizrat, Rechtsanwalt und Notar, Heldrungen a. U. Landeck, Trafoi, Gardasee, Venedig, Suganertal, Meran, Misurinasee, Monte Piano, Dürrenstein.
- Melzer**, Emil, Fabrikbesitzer, und Frau, Mehlis i. Thür. Friedrichshafen, Via Mala, Pontresina.
- Mengel**, Anna, Lehrerin. Königsschlösser, Fernpaß, Sölden, Brunnenkogel, Ramoljoch, Kreuzspitze, Kreuzferner, Hochjoch, Schnalsertal, Penegal, Riva-Altissimo-Rochetta, Schlern, Puflatsch, Proßliner Schwaige.
- Mengel**, Paul, und **Siemers**, Paul. Neustift, Nürnberger Hütte, Wilder Freiger, Becher, Wilder Pfaff, Zuckerhüt, Hildesheimer Hütte, Similaun, Similaunhütte, Schnalsertal, Payer Hütte, Penegal, Kölner Hütte, Tschager Joch, Vajolethütte, Gartl, Graßleitenpaß, Graßleitenhütte, Roterdspitze, Proßliner Schwaige, Seis.
- Meyer**, Amtsgerichtsrat, Ellrich a. Harz. Zürich, Sion, Pigne d'Arolla, Petite Dent de Veisivi, Mont Collon, Col de Za-de-Zan, Mont Brulé, Aosta-hütte, Dent d'Hérens, Praraye im Valpelline, Château des Dames, Furggjoch, Zermatt, Simplonpaß, Monte Leone, Magenlücke, Gamsenthal, Simelipaß, Hotel Weißmies, Laguinhorn, Saas-Fee, Portjengrat, Zermatt, Riffelhorn, Domhütte, Hohberghorn, Dürenhorn, Eggishorn, Grüneckhorn, Groß Grünhorn, Lago maggiore.
- Metge**, Ernst, Dr. med., Einjährig-Freiwilliger Marinearzt, Kiel. Mallnitz, Hannoverhaus, Ankogl, Mindener-, Göttinger-, Hagener Weg, Feldseekopf, Duisburger Hütte, Sonnblick, Seebichlhaus Heiligenblut, Hofmannsweg, Adlersruhe, Groß-Glockner, Hofmannsweg, Oberwaldeshütte, Hoher Gang, Mainzer Hütte, Fusch, Gleiwitzer Hütte, Bergspitze, Max-Hirschelweg, Münchener Haus, Wiesbachhorn, Zell am See, Krimml, Richterspitze, Plauener Hütte, Mayrhofen.
- Minner**, Ernst, cand. med., Würzburg. Mallnitz, Hannoverhaus, Ankogl-Mindener-, Göttinger-, Hagener Weg, Mallnitzer Tauernhaus (Hagener Hütte), Feldseescharte, Feldseekopf, Duisburger Hütte, Niedere Scharte, Sonnblick, Seebichlhaus, Heiligenblut, Glocknerhaus, Franz-Josefshöhe, Erzherzog Johann-Hütte, Glockner, Hofmannsweg, Oberwalder Hütte, Bockharscharte, Mainzer Hütte, Ferleiten, Gleiwitzer Hütte, Hochtann, Bergspitze, Schwaiger Haus, Gr. Wiesbachhorn, Moserboden, Krimml, Richterspitze, Richterspitze, Plauener Hütte, Achensee, Tegernsee.
- Müller**, Ludwig, Justizrat, Glogau. Achensee, Erfurter Hütte, Heidach-Stellwand, Rofan, Roßkopf (Nordgrat), Sagzahn, Sonnwendjoch, Gschöllkopf, Hochiß, Dalfazer Joch, Dalfazer Wand, Gelbe Wand, Rotspitze, Oberschönberg, Pöttscher Kofel, Franz Senn-Hütte, Sommerwand, Serles, spitze, Nürnberger Hütte, Wilder Freiger, Becherhaus, Wilder Pfaff, Zuckerhüt, Hildesheimer Hütte, Windach, Sölden, Niederjoch, Bozen, Gardasee, Amthorspitze.

- Ortloff, Ernst, Dr.**, Amtsrichter, Ilmenau. Thuner See, Sanetschpaß, Rhonetal, Saastal, Fletschhorn, Zermatt, Genfer See, Zweisimmen, Thuner See.
- Petri, D.**, Konsistorialrat, Arnstadt. Kufstein, Stripsenjoch, Kaiserbachtal, St. Johann i. Tirol, Kitzbühel, Paß Thurn, Mühlbach, Kriml, Tauernhaus, Birnlücke, Neugersdorfer Hütte, Heiligegeistjöchl, Plauener Hütte, Mayrhofen, Stilluptal, Innsbruck, Neustift, Innsbrucker Hütte, Geschnitz, Bremer Hütte, Nürnberger Hütte, Griebler Ferner, Freiger Scharte, Beiberhaus, Teplitzer Hütte, Riednauntal, Bozen, Eggental, Karersee, Kölner Hütte, Tschagerjoch, Vajolett-Hütte, Grasleitenpaß, Grasleiten-Hütte, Schlernhäuser, Atzwang.
- Pfannstiel, Ober-Postassistent.** Oberstdorf, Rappensee-Hütte, Hohe Licht, Heilbronner Weg, Mädelegabel, Kemptener Hütte, Kreuzeck, Rauheck, Nebelhorn.
- Rapp, O.**, Lehrer. Partenkirchen, Badersee, Eibsee, Fernpaß, Ötztal, Hochjoch, Schnalsertal, Schlern, Malignonpaß, Grasleitenpaß, Vajolettal, Pordoijoch, Arabba, Falzaregopaß, Misurinasee, Toblach, Erfurter Hütte, Hochiß.
- Richter, Apothekenbesitzer, und Frau.** Nordhausen. Sexten, Fischleinboden, Drei-Zinnen-Hütte, Piano, Schluderbach, Plätz-Wiesen, Neu-Prags, Egerer Hütte, St. Vigil, Kronplatz, Pikkolein, Corvara, Grödener Joch, Sellajoch, Rodella, St. Ulrich, Regensburger Hütte, Waidbruck.
- Salzer, Robert, und Frau.** Waidbruck, Grödnertal, Sellajoch, Fassatal, Rollepaß, San Martino, Tognolapaß, Canale S. Bovo, Broconepaß, Pieve Tesino.
- Schenk, F.**, Rechtsanwalt, Justizrat, Ilmenau. Oberstdorf, Nebelhorn, Oytal, Birgsau, Einödsbach, Waltenberger Haus, Mädelegabel, Kemptner Hütte, Spielmannsau, Fischen.
- Scheer, Otto,** Regierungs- und Baurat, Berlin-Lichterfelde-West. Venedig, Gardasee.
- Schloenbach, K.**, Hauptmann a. D. und Ingenieur, mit Frau. Frühjahr: Lugano, Comer-See, Monte Generoso. Sommer: Chur, Via Mala, Ober-Engadin.
- Schmidt, W.**, Referendar, Kolberg. Mayrhofen, Ginzling, Berliner Hütte, Trippach-Sattel, Schwarzenstein, Rainfälle, Casseler Hütte, Schneebiger Nock, Tristennöckle, Großer Lenkstein, Barmer Hütte, Erlsbach, St. Jacob, Stüdel-Hütte, Adlers-Ruhe, Groß-Glockner, Hoffmannsweg, Kaiser Franz Josef-Haus, Pfandscharte, Salzburg, Königsee.
- Schrecker, Pfarrer, und Tochter,** Ringleben. Walchensee, Hinterriß, Plumser Joch, Pertisau, Erfurter Hütte, Buchau, Falzturmtal, Lamsenjoch-Hütte, Eng, Hohljoch, Spiellistjoch, Karwendelhaus, Scharnitz, Hallerangerhaus, Lafatscher-Joch, Speckkarspitze, Bettelwurfhütte, Hall, Mittenwald, Partenkirchen.
- Schröer, Stadtbaurat, nebst Frau und Tochter,** Brandenburg a. H. Hinde-lang, Hinterstein, Willersalpe, Gaiseck, Gaishorn, Rauheck, Schrecksee, Glasfelder Kopf, Prinz Luitpold-Haus, Hochvogel, Himmeleck, Oytal, Oberstdorf, Iseler, Spießer, Hirschberg, Imbergerhorn.

- Schubert, Karl, Dr., Referendar,** Frankfurt a. O. Mittenwald und Umgebung, Soiernspitze, Karwendelspitze, Haller-Angerhaus, Schachen, Meilerhütte, Partenkirchner Dreitorspitze (Überschreitung), Leutasch.
- Schulz, Landgerichtsrat,** Nordhausen. Lofer, Schmit, Zabierar-Hütte, Grubhörndl, Gardasee, Kölner Hütte, Vajolett-Hütte, Pordoi-Joch, Bindelweg, Falzaregopaß, Misurinasee.
- Schulze, Marie und Gertrud, Fräulein.** Berchtesgaden, Hintersee, Watzmann-Hocheck, Königsee, Sagereckwand, Funtenseehaus, Steinernes Meer, Breithorn, Riemannhaus, Saalfelden, Krimml, Sextental, Fischleinboden.
- Schulze, M., Stadtrat, und Frau.** Semmering, Hohe Karst, Adelsberger Grotte, Triest, Capo d'Istria, Brioni, Abbazia, Monte Maggiore, Venedig, Riva, Achensee.
- Senff, Albert, Hofapotheker,** Arnstadt. Hinterbärenbad, Stripsenjoch, St. Johann i. Tirol, Paß Thurn, Krimml, Tauernhaus, Birnlücke, Neugersdorfer Hütte, Heilige Geistjöchl, Plauener Hütte, Bärenbad, Mayrhofen, Neustift, Innsbrucker Hütte, Gschnitz, Bremer Hütte, Nürnberger Hütte, Freiger Scharte, Becher, Teplitzer Hütte, Riednauntal, Karersee.
- Sippel, Ad., Schneidermeister,** Arnstadt. Tegernsee, Erfurter Hütte, Mayrhofen, Plauener Hütte, Gamsscharte, Richterhütte, Windbäschscharte, Neugersdorfer Hütte, Taufers, Eggental, Garmisch, Höllental.
- Spröngerts, J. R., Bankdirektor,** Artern. Straßburg (Elsaß), Mailand, Bordighera, Pigna, Ligurische Alpen, St. Martin Vesubie, Seealpen.
- Stetefeld, J., Fabrikant,** Arnstadt. Salzburg, Seebachtal, Hannover-Hütte, Hannover-Haus, Goslarer Weg, Klanhapscharte, Groß-Elendscharte, Osnabrücker Hütte, Groß-Elendtal, Maltatal, Gmünder Hütte, Millstätter See, Trafoi, Alpenrosenhütte, Edelweißhütte, Tabarettajoch, Payerhütte, Ortler, Tabarettahütte, Sulden, Gomagol.
- von Stosch, Divisionspfarrer.** Murnau a. St., Hörndl, Herzogstand, Walchensee, Krün, Fischbachalm, Poiernsee, Poiernspitz, Klais, Partenkirchen, Höllentalklamm, Höllental-Angerhütte.
- Strecker, Hubert, Lehrer, Ellrich (Harz).** Ellmauer Haltspitze, Kalser Tauern, Groß-Glockner, Misurina, Becco di Mezzodi, Caprile, Mamolata, Rosengartenspitze, Santnerpaß.
- Stübing, Hermann, Lehrer, und Familie.** Chiemsee, Erl in Tirol, Kaisertal, Kufstein, Wendelstein, Tegernsee, Erfurter Hütte, Berliner Hütte, Garmisch-Partenkirchen (Eibsee), Mittenwald, München.
- Thiede, Friederike, und Joedicke, Martha, Mühlhausen (Thür.).** Bodensee, Bregenzerwald, Schröcken, Hochkrumbach, Flexenstraße, Langen, Kristberg, Douglashütte, Ofenpaß, Lindauer Hütte, Zeinesjoch, Galtür, Malser Heide, Münstertal, Stilfserjoch, Payerhütte, Schaubachhütte.
- Thiele, Georg, Diakonus, Mühlhausen (Thür.).** Fürther Hütte, Schneebige Nock, Kasseler Hütte, Speikboden, Kellerbauerweg, Chemnitzer Hütte, Lenkjöchlhütte, Röthspitze, St. Anton a. Arlberg, Darmstädter Hütte, Saumspitze, Ulmer Hütte, Valuga St. Christoph a. Arlberg.

- Thielemann**, Wilhelm, Königl. Eisenb.-Obersekretär, und Frau, Nordhausen (Harz). Pustertal, Schwarzenstein, Pragser Wildsee, Seekofel, Brückeke, Plätzwiese, Misurinasee, Cortina, Dürrensee, Innichen, Dreizinnenhütte, Sarlkofel, Mendel, Riva.
- Voigt**, Dr., Landrat, und Frau. Salzburg, Gosauschmied, St. Michael, St. Johann am Wocheinersee, Maria Theresiahütte, Triglav, Deschmannshaus, Moistrana.
- Weigelt**, Ernst, Pastor, Wandersleben. Mittenwald, Leutasch, Meilerhütte, Schachen, Scharnitz, Mayrhofen, Pfitschjoch, Sterzing, Taufers, Schwarzenstein, Speikboden, Heiligenblut, Glocknerhaus, Franz Josefshöhe, Freiwand, Pasterze, Heiligenblut, Malnitz.
- Weigelt**, Heinrich, Justizrat. Regensburg, Wien, Semmering, Innsbruck, Meran, Sulden, Rittner-Horn, Fersental, Caldo-Mazzosee.
- Weinkauff**, Ernst, Techn. Eisenbahnsekretär. Höllentalklamm, Eibsee, Fernpaß, Braunschweiger Hütte, Mittelbergferner, Taschachferner, Wildspitze, Brochkogeljoch, Vernagthütte, Hochjochospiz, Kurzras, Sulden, Payerhütte, Ortler, Trafoi, Bad Ratzes, Schlern, Erfurter Hütte.
- Weißgerber**, Diakonus, Arnstadt. Berchtesgaden, Watzmann (Hocheck und Mittelspitze), Salletalp, Hintersee, Hirschbühel, Seisenbergklamm, Saalfelden, Schmittenhöhe, Kaprunertal, Moserboden, Riffeltor, Franz Josefs- haus, Glocknerhaus, Bergertörl, Kals, Kals-Matreiertörl, Windisch-Matrei, Lienz, Fischleinboden, Dreizinnenhütte, Misurinasee, Tre Croci, Cortina, Nuvolau, Schluderbach, Plätzwiese, Dürrenstein, Roßalp, Pragser Wildsee.
- Willecke**, Franz, Dr. med., Nordhausen (Harz). Innichen, Dreizinnenhütte, Paternsattel, Monte Piano, Schluderbach, Dürrenstein, Neu Prags, Egerer Hütte, St. Vogel, Kronplatz, Piccolein, Colfretsch, Grödener Joch, Sella- joch, Col Rodella, Lankofelscharte, Bozen, Achensee, Tegernsee.
- Wilson**, Karl, Landgerichtsrat. Hofgastein, Willstätter See, Dobratsch, Innichen, Cortina, Waidbruck.
- Wolff**, Otto, Bankdirektor. Vierwaldstätter See, Rigi, Näglis-Grätli, Grimsel- hospiz, Briener See, Müren, Wengen, Groß-Scheidegg, Faulhorn, Bodensee.
- Wolfheim**, Richard, Dr. med., Spezialarzt für Hautkranke. Königssee, Sagereckrand, Kärlingerhaus, Steinernes Meer, Riemannhaus, Moser- boden, Riffelscharte, Pasterze, Franz Josephshaus, Heiligenblut, Dölsach, Karersee, Kölner Hütte, Tschagerjoch, Vajolethütte, Grasleitenhütte, Seiser Alpenhaus, Palaccia, Plattkofelhaus, Rodella, Sellajoch, Val Mes- dies, Bamberger Hütte, Boëspitze, Pordoischarte, Pordoijoch, Bindelweg, Bamberger Haus, Marmolata, Canazei, Lusiapaß, San Martino di Castrozza (Palagletscher, Colbriconpaß), Cimone della Pala, Gardasee (Monte Altissima).
- Zeitschel**, Professor, Nordhausen. Kufstein, Vorderkaiserfelden-Hütte, Brenner, Padauner Sattel, Sandjoch, Matrei, Gschnitz, Landshuter Hütte.

Verzeichnis der Mitglieder

nach dem Stande vom 1. April 1913.

Ehren-Mitglied

Se. Hoheit **Herzog Georg II.** von Sachsen-Meiningen-Hildburghausen.

Ehren-Vorsteher:

Professor Dr. **Clemens Schlink.**

Mitglieder.

Der Stern * bezeichnet die Mitglieder, die der Sektion 25 Jahre oder länger treu geblieben sind. Die Jahreszahl bedeutet die Zeit des Eintritts.

Mitglieder, bei denen ein Wohnort nicht angegeben ist, wohnen in Erfurt.

1 Ackermann , Zahnarzt, Mühlhausen (Th.)	1895
2 Ähle , Ernst, Möbelfabrikant, Nordhausen	1909
3 Arndtheim , A., Direktor	1912
4 Asmus , Emil, Lehrer	1902
5 Auerbach , Rudolf, Rentier	1896
6 Baehr , Max, Rentier	1911
7 Bäsel , Hermann, Oberbaurat	1902
8 Bästlein , Hermann, Lehrer	1910
9 Bästlein , Lokomotivführer, Arnstadt	1910
10 Becker , August, Kaufmann	1908
11 Becker , Emil, Geh. Justizrat	1891
12 Becker , Friedrich, Brennereibesitzer, Nordhausen	1905
13 Becker , Karl, jun., Brennereibesitzer, Nordhausen	1904
14 Beermann , Ernst, Dr., Professor am Gymnasium	1901
15 Beetz , Wilhelm, Lehrer, Arnstadt	1906
16 Benary , Ernst, Kaufmann	1905
17 Besser , Paul, Hauptmann	1907
18 Biela , v., Frau verw. Major	1913
19 Bieltz , Amtsgerichtsrat, Arnstadt	1911
20 Billig , Paul, Prokurist	1907
21 Billig , Werner, Kaufmann	1907
22 Blaeser , Kurt, Gerichtsassessor, Suhl	1909
23 Blankenbach , Peter, Ingenieur	1910

24	Blüher , Max, Dr. med., prakt. Arzt...	1903
25	Bock , Richard, Hüttenbesitzer, Ilmenau	1900
26	Bodenstein , Georg, Oberregierungsrat	1913
27	Boegl , Ludwig, Polizei-Bauinspektor	1908
28	Böhr , Else, Fräulein, Lübben (N.-L.)	1906
29	Böhr , Frieda, Fräulein, Lübben (N.-L.)	1906
30	Boening , Rechtsanwalt Nordhausen	1905
31	Böttger , Karl, Lehrer	1902
32	* Bogenhard , Hermann, Kaufmann	1883
33	Bogenhard , Anna, Fräulein	1907
34	Bohn , E., Spinnereibesitzer, Mühlhausen (Th.)	1893
35	Bohn , Hans, Fabrikbesitzer	1913
36	Bohnhardt , Otto Weingroßhändler, Nordhausen	1908
37	Bonatz , Dr., Regierungsrat, Hersfeld	1892
38	Bonhagen , Hermann, Postdirektor	1913
39	Boost , C., Lehrer, Suhl	1913
40	Borggrefe , Heinr. Aug., Dompropst	1911
41	Born , Hans, Kaufmann	1901
42	Born , Wilhelm, Kaufmann	1896
43	Bosse , Bernhard, Kaufmann, Nordhausen	1912
44	Brandis , Elsa, Fräulein	1910
45	Brehmer , Karl, Dr. med., prakt. Arzt	1906
46	Brehmer , Rudolf, Pastor em.	1903
47	Breier , Hans, Dr. med., prakt. Arzt	1904
48	Brinkmann , Paul, Kaufmann	1910
49	* Büchner , Hugo, Rentier, Mitbegründer der Sektion	1883
50	Büchner , Kurt, Architekt	1911
51	Bühner , Adolf, Dr., Mühlhausen (Th.)	1907
52	Burchhardt , Pfarrer, Oberndorf bei Arnstadt	1911
53	Burghardt , Martin, Kaufmann	1908
54	Burmeister , Karl, Eisenbahn-Obersekretär	1895
55	Caemmerer , Dr., Professor, Arnstadt	1901
56	Caemmerer , Dr. phil., Arnstadt	1911
57	Caesar , Adolf, Apotheker, Kiel	1904
58	* Chrestensen , Niels Lund, Hoflieferant	1884
59	Claes , Ernst W., Bildhauer, Mühlhausen (Th.)	1910
60	Claes , Karl, Ingenieur Mühlhausen (Th.)	1903
61	Cron , Karl, Bankdirektor, Gotha	1904
62	Däumig , Klara, verw. Zeughauptmann	1910
63	Diedrich , Wilhelm, Gerichtsassessor	1907
64	Dietrich , Bernhard, Generalagent	1907
65	Dietze , Ella, Lehrerin	1909
66	Ducké , Wilhelm, Fabrikant	1904
67	Dufft , Max, Rechnungsrat	1903

68	Eben , Otto, Privatier (vorher Mitglied der Sektion Leipzig)	1892
69	Ebhardt , Julius, Medizinalrat, Langensalza	1910
70	Ecke , A., Lehrer	1912
71	Eckhardt , Wilhelm, Kaufmann	1901
72	Eichelkraut , Amanda, Frau	1906
73	Eichhorn , Herbert, stud. ing., München	1909
74	Eisenberg , Hermann, Fabrikbesitzer	1894
75	Eisenschmidt , Emil, Kaufmann	1911
76	Eisner , Louis, Kaufmann, Nordhausen	1910
77	Eitner , Theodor, Dr., Oberlehrer	1906
78	Engelhart , Justizrat, Mühlhausen (Th.)	1892
79	Eppert , Franz, Pastor, Zeitz	1897
80	Erhart , Frau verw. Pastor	1913
81	Erlinghagen , Karl, Dr., Obergeringieur, Nordhausen	1909
82	Eylau , Hermann, Justizrat, Nordhausen	1892
83	Falk , Wilhelm, Direktor d. höh. Mädchenschule, Zehlendorf b. Berlin	1910
84	Falke , Luise, Frau	1910
85	Feldhege , Fritz, Regierungsrat	1912
86	Filler , Paul, Dampfziegeleibesitzer	1910
87	Fischer , Gerhard, Dr. phil., Senior	1902
88	Fischer , Robert, Lehrer, Arnstadt	1906
89	Fischer , Rudolf, Ober-Postpraktikant	1913
90	Fix , Gustav, Kaufmann	1904
91	Förstemann , Paul, Dr. med., prakt. Arzt, Nordhausen	1899
92	Fränkel , Lotte, Fräulein	1910
93	Fraenkel , Siegfried, Reg.- und Baurat	1913
94	Franke , Hermann, Fabrikbesitzer, Artern	1906
95	Franke , Rudolf Christ., Fabrikant, Mühlhausen (Th.)	1907
96	Freundt , Rudolf, Mittelschullehrer, Suhl	1913
97	Freye , Guido, Geh. Baurat, Arnstadt	1905
98	Fricke , Wilhelm, Ingenieur	1912
99	* Friedrichs , Ferdinand, Fabrikant, Stützerbach	1887
100	Frotscher , Paul, Hofbuchdruckereibesitzer, Arnstadt	1901
101	Frotscher , Rudolf, Dr. med., Oberarzt, Weilmünster (Taunus)	1908
102	Froehlich , Valentin, Prokurist, Nordhausen	1908
103	Fuchs , Walter, Dr., Professor am Realgymnasium	1900
104	Garbrecht , Hugo, Kaufmann	1906
105	Gatzka , Hermann, Fabrikdirektor	1913
106	Gensel , Walter, Stadtrat	1901
107	Giebner , Oscar, Drogist	1906
108	Glandenberg , Paul, Telegraphensekretär	1910
109	Görbing , Friedrich, Dr. phil., Oberlehrer	1909
110	* Gontard , v., Alexander, Rittergutsbesitzer, Ulbersdorf (Sachsen)	1885
111	Gossel , Paul, Brennereibesitzer, Nordhausen	1906
112	Götting , Max, Oberinspektor	1913

113	Gothe, Friedemann, Vorschullehrer	1912
114	Grauhan, Karl, Kaufmann	1913
115	Graup, Oberstleutnant, Hersfeld	1912
116	Grengel, Frau verw. Apotheker	1912
117	Gröger, Joh., Pastor	1911
118	Groß, Fritz, Kaufmann	1904
119	Grosse, Bernh., Dr., Professor, Arnstadt	1911
120	Großmann, Oskar, Baugewerksmeister	1910
121	Grube, Adolf, Regierungsrat	1904
122	Grünefeld, Joh., Dr., Rechtsanwalt	1913
123	Gruhler, Walter, Kaufmann	1910
124	Grundig, Paul, Kaufmann	1897
125	Günther, Karl, Kaufmann, Nordhausen	1908
126	Günther, Max, Verkehrsinspektor	1912
127	Günther, Paul, Brennereibesitzer, Nordhausen	1908
128	Güntz, Eduard, Dr. med., Sanitätsrat	1899
129	Güssow, Kurt, Major, Frankfurt a. Oder	1902
130	Güther, Hugo, Buchhändler	1898
131	Gunkel, Heinrich, Forstmeister, Mühlhausen (Th.)	1904
132	Gussone, Ludwig, Forstmeister, Stolberg (Harz)	1892
133	Gutwasser, Gustav, Kaufmann	1906
134	Haage, Marie, Fräulein	1911
135	Haddenbrock, Karl, Maurermeister	1905
136	Hagen, Paul, Apotheker	1912
137	Hallensleben, Felix, Justizrat, Sondershausen	1901
138	Hanewacker, Hermann, Kommerzienrat, Nordhausen	1907
139	Hanewacker, Hugo, Kaufmann, Nordhausen	1902
140	Hansen, Robert, Amtsgerichtsrat, Jena	1897
141	Hapke, Dr. med., prakt. Arzt, Mühlhausen (Th.)	1896
142	Hedemann, Richard, Geh. Oberjustizrat, Landgerichtspräsident (auch Mitglied der Sektion Berlin)	1909
143	Hedemann, Margarete, Fräulein (auch Mitglied der Sektion Hamburg)	1909
144	Heinemann, v., Generalmajor	1912
145	Heinz, Rechtsanwalt, Arnstadt	1908
146	Hellmann, Wilhelm, Professor am Realgymnasium	1908
147	Henning, Karl, Kaufmann, Düsseldorf	1895
148	Herrmann, Otto, Direktor	1910
149	Hertel, Hermann, Pastor	1909
150	Hertel, M., wissenschaftliche Lehrerin, Arnstadt	1901
151	Hertzer, Otto, Stadtrat und Fabrikant, Nordhausen	1902
152	Herzau, Otto, Dr. med., Augenarzt	1912
153	Heß, Clara, Fräulein	1912
154	*Hesse, Alwin, Kaufmann	1885
155	Heubach, Hildebert, Kaufmann	1905
156	Hildebrandt, Dr., Rechtsanwalt, Quedlinburg	1903
157	Hildemann, Dr., Oberstabs- und Regimentsarzt	1913

158	Hoffmann, Richard, Kaufmann	1912
159	Hoffmann, Theodor, Kaufmann	1911
160	Hohmann, Hermann, Kaufmann	1912
161	Hopfe, Friedrich, Kaufmann	1891
162	Horn, Richard, Mühlhausen (Th.)	1910
163	Hüges, Georg, jun., Brennereibesitzer, Nordhausen	1910
164	Hülsemann, E., Amtsgerichtsrat, Gehren (Th.)	1908
165	Hülsemann, Geh. Justizrat, Sondershausen	1909
166	Hülsemann, Karl, Dr. med., Sanitätsrat, Arnstadt	1901
167	Hundt, Gerichtsassessor, Halberstadt	1909
168	Issel, Paul, Oberlehrer, Aachen	1903
169	Jacobi, Kurt, Dr., Gerichtsassessor, Suhl	1912
170	Jaeger, Erich, Bankdirektor, Nordhausen	1912
171	Jantzen, Johannes, Ingenieur, Bingen a. Rhein	1901
172	Joedicke, Martha, Lehrerin, Mühlhausen (Th.)	1912
173	John, Anna, Frau, geb. Hennige	1905
174	John, Lina, Frau, geb. Bendleb	1903
175	John, Otto, Stadtrat, Weißensee (Th.)	1893
176	Junkers, Wilhelm, Dr. med., Sanitätsrat	1896
177	Kaemmerer, Robert, Oberbürgermeister, Sondershausen	1907
178	Kaesemodel, Hermann, Fabrikbesitzer, Ilmenau	1903
179	Kaestner, Franz, Fabrikbesitzer	1912
180	Kantzow, Walter, Eisenb.-Betriebsingenieur, Rheine i. Westfalen	1911
181	Kauffeld, Richard, Brennereibesitzer, Nordhausen	1907
182	Kelsch, Richard, Justizrat	1892
183	Kern, August, Kaufmann	1895
184	Ketteler, Heinrich, Geh. Justizrat	1897
185	Kettner, Emil, Professor, Mühlhausen (Th.)	1911
186	Kirchhöfer, Reinhold, Dr., Professor, Eisleben	1895
187	Kirchner, Adolf, Hofapotheker, Arnstadt	1901
188	Kirchner, Friedrich, Buchdruckereibesitzer	1897
189	Kirchner, Richard, Kaufmann, Nordhausen	1904
190	Klatt, Eugen, Verlagsbuchhändler, Mühlhausen (Th.)	1897
191	Klaus, Paul, Lehrer	1912
192	Kleinhanns, Anna, Lehrerin	1909
193	Kletschke, Gustav, Pastor	1913
194	Kloß, Otto, Juwelier, Nordhausen	1908
195	Knabe, Gertrud, Lehrerin	1909
196	Knappe, Adolf, Kaufmann	1910
197	Knauf, Karl, Kaufmann	1896
198	Kneiff, Fritz, Fabrikant, Nordhausen	1904
199	Kneiff, Rudolf, Fabrikant, Nordhausen	1904
200	Knoch, Friedrich, Dr. med., Geh. Sanitätsrat	1903
201	Knorr, Friedrich, Mühlhausen (Th.)	1905

202 Koch, Rudolf, Justizrat, Sondershausen	1903
203 Koch, Agnes, Fräulein, Sondershausen	1911
204 Köhler, Herm., Dr., Rechtsanwalt und Notar	1911
205 Könnemann, Max, Kaufmann	1912
206 König, Julius, Spediteur	1901
207 Körner, Rudolf, Dr. jur., Regierungsrat	1897
208 Koppeheel, W., Realschullehrer, Arnstadt	1906
209 Koppel, Albert, Fabrikant, Mühlhausen (Th.)	1901
210 Kossack, Rudolf, Rentier	1900
211 Kossinna, Justizrat, Nordhausen	1912
212 Krahmer, Hermann, Kaufmann	1900
213 Krieger, Major, Arnstadt	1901
214 Krieghoff, Heinrich, Dr., Amtsrichter, Ebeleben (Th.)	1901
215 Kronbiegel-Collenbusch, Paul, Fabrikbesitzer, Sömmerda	1905
216 Krug, Dr. med., Sanitätsrat, prakt. Arzt	1903
217 Krüger, Eduard, Regierungs- und Baurat	1907
218 Kühlewein, Adolf, Kaufmann	1903
219 Kühlewein, Paul, Dr. jur.	1907
220 Kühlewein, Richard, Diplom-Ingenieur	1907
221 Kühn, Ida, Frau	1903
222 Kühn, Rudolf	1912
223 Kuntze, Walter, Brennereibesitzer, Nordhausen	1912
224 Kuntze, Wilhelm, Brennereibesitzer, Nordhausen	1908
225 Kuntzsch, Gustav, Kaufmann	1907
226 Kurz, Alfred, Pastor	1911
227 Lange, Max, Direktor, Gispersleben	1910
228 Lange, Otto, Hüttenbesitzer, Jlménau	1903
229 Leib, H., Dr., Schulrat, Arnstadt	1893
230 Leitzmann, Karl, Kaufmann	1905
231 Lerch, Hugo, Kaufmann, Nordhausen	1908
232 Lettau, Dr. med., Augenarzt, Lörrach in Baden	1907
233 Leyde, Rechtsanwalt und Notar, Arnstadt	1910
234 Lewald, Dr., Oberregierungsrat	1912
235 Liebmann, Moritz, Kaufmann, Arnstadt	1909
236 Liersch, Wilhelm, Regierungssekretär	1898
237 Löffler, Karl, Dr. med., prakt. Arzt	1903
238 Loth, Oberamtmann, Wandersleben	1913
239 Ludewig, Max, Dr. jur., Justizrat, Direktor der Thuringia	1897
240 Ludewig, Oscar, Kaufmann, Mühlhausen (Th.)	1908
241 Ludwig, Albert, Ingenieur	1908
242 Ludwig, Heinrich, Amtsrichter	1911
243 Ludwig, Max, Fabrikant	1909
244 Lüddeckens, Paul, Bürgermeister	1910
245 Luthe, Richard, Justizrat, Heldrungen	1901
246 Macks, Rich., Dr. med., prakt. Arzt	1911
247 Mähler, Friedrich, Rektor	1912

248 Marcus, Ernst, Landgerichtsrat	1900
249 Meinecke, Gust., Regierungsrat	1911
250 Meinhardt, Emil, Reg.-Landmesser	1913
251 Meisel, Kurt, Betriebsingenieur	1898
252 Melchers, Julius, Geh. Regierungsrat	1902
253 Melzer, Emil, Fabrikant, Mehlis (Th.)	1906
254 Mengel, Paul, Postsekretär	1911
255 Mengel, Anna, Lehrerin	1912
256 Mertens, Richard, Mittelschullehrer, Suhl	1913
257 Messow, H., Stadtbaurat, Mühlhausen (Th.)	1904
258 Metge, E., Dr. med., Sonderburg	1910
259 Meyer, Amtsrichter, Ellrich a. H.	1900
260 Meyer, Julius, Stadtrat	1892
261 Meyer, Paul, Prokurist	1913
262 Meyer, Dr., Staatsanwaltschaftsrat	1913
263 Meyer, Lucy, geb. Kronbiegel-Collenbusch, Domäne Sillium	1905
264 Michi, Alfred, Kaufmann	1904
265 Minde, Paul, Oberingenieur	1910
266 Minner, Ernst, cand. med., Würzburg	1912
267 Minner, Hermann, Kaufmann, Arnstadt	1912
268 Möhring, Alb., Subdirektor	1911
269 Moser, Ludwig, Neuwied, Jenbach (Tirol)	1911
270 Moses, Oscar, Dr. med.	1912
271 Mücke, Manfred, Dr. phil., Charlottenburg	1907
272 Mühlhan, Hermann, Ober-Postdirektor, Danzig	1909
273 Müller, Carl, Mühlenbesitzer	1911
274 Müller, Eduard, Dr. phil., Apothekenbesitzer	1903
275 Müller, Ludwig, Rechtsanwalt und Notar, Glogau	1892
276 Müller, Paul, Justizrat	1898
277 Müller, Paul, Dr. med., prakt. Arzt	1911
278 Müller, Willy, Maurermeister, Mühlhausen (Th.)	1908
279 Munter, Georg, Ober-Zeugleutnant	1911
280 Näther, Heinrich, Postrat, Danzig	1905
281 Naue, Marie, Fräulein	1903
282 Naumann, Erich, Hoflieferant	1912
283 Neumann, Paul, Buchhändler	1905
284 Neumcke, Fr., Rechtsanwalt, Nordhausen	1911
285 Neumeister, Georg, Dr. med., prakt. Arzt, Gräfenroda	1909
286 Nicolai, A., Lehrer, Suhl	1913
287 North, Georg, Fabrikant	1903
288 Nuernberg, Franz, Dr. med., prakt. Arzt	1913
289 Nuernberg, Cornelia, Frau Dr.	1897
290 Öhlmann, Hermann, Landschaftsrat, Gispersleben	1900
291 Olbertz, Jean, Redakteur und Verleger	1907

292	Ortloff, Hugo, Dr. phil., Ilmenau	1901
293	Ortloff, E., Dr. jur., Amtsrichter, Ilmenau	1904
294	Ott, Karl, Fabrikant	1901
295	Paepke , Viktor, Dr. phil., Zahnarzt	1908
296	Palme, Amadeus, Pastor, Mühlhausen (Th.)	1905
297	Pape, Otto, Zahnarzt, Nordhausen	1904
298	Peist, Betriebsingenieur, Arnstadt	1910
299	Petri, D., Konsistorialrat, Arnstadt	1911
300	Pfannkuchen, Friedrich, Landgerichtsrat	1899
301	Pfannstiel, Alexander, Ober-Postassistent	1910
302	Pietzker, Friedrich, Professor, Nordhausen	1904
303	Planer, Dr., Professor, Arnstadt	1907
304	Plötz, Otto, Fabrikant, Nordhausen	1908
305	Prantl, Alois, Hotelier (Toleranz), Jenbach (Tirol)	1905
306	Prantl, Franz, Hotelier (Toleranz), Jenbach (Tirol)	1905
307	Rapp , Otto, Lehrer	1909
308	Rausch, Ernst, Brennereibesitzer, Nordhausen	1910
309	Rausch, Hauptmann, Grottkau	1905
310	Redinger, Johannes, Musterzeichner, Nordhausen	1909
311	Reibstein, Richard, Rentier	1900
312	Reinecke, Karl, Lehrer	1906
313	* Reißert, Walter, Justizrat	1886
314	Reißner, Fritz, Dr. med., Sanitätsrat	1892
315	Richter, Karl, Apotheker, Nordhausen	1905
316	Richter, Paul, Wirkl. Geh. Oberfinanzrat	1909
317	Riemann, Fritz, Stadtrat	1904
318	Rieth, Moritz, Kaufmann, Ilmenau	1901
319	Rink, Heinrich, Lehrer	1910
320	Ritscher, Ferd., Landrichter	1912
321	Ritter, Emil, Regierungs- und Baurat	1908
322	* Ritter, v., Robert, Dr. phil., München	1887
323	Roediger, Richard, Kaufmann	1908
324	Röll, Oskar, Rektor	1910
325	Rötche, Bruno, techn. Eisenbahnsekretär	1911
326	Rohr, Emil, Dr. jur., Geh. Regierungsrat	1907
327	Rothe, Hermann, Kaufmann	1897
328	Rothe, Karl, Kaufmann	1904
329	Rotschild, Adolf, Dr. jur., Rechtsanwalt, Ilmenau	1900
330	Sahlender , August, Architekt	1901
331	Sahlender, Heinrich, Fabrikant	1902
332	Salzer, Robert, Architekt	1908
333	Salzmann, Karl, Direktor	1913
334	Sauer, Dr. med., prakt. Arzt, Langewiesen (Th.)	1903
335	Sause, Julius, Bürgermeister, Arnstadt	1910

336	Schaubach, E., Dr., Professor, Hildburghausen	1888
337	Scheer, Otto, Reg- und Baurat, Berlin-Lichterfelde	1897
338	Scheiber, Ernst, Brennereibesitzer, Nordhausen	1903
339	Scheiber, Gustav, Kaufmann, Nordhausen	1910
340	Scheilhaas, Friedrich, Baurat und Landbauinspektor	1907
331	Schenk, Friedrich, Justizrat, Ilmenau	1930
342	Schilling, Ernst, Kaufmann	1906
343	* Schlink, Dr., Prof., Ehrenvorsitzender, Mitbegründer der Sektion	1883
344	Schloebach, Karl, Hauptmann a. D.	1909
345	Schmidt, Bernhard, Telegraphensekretär	1908
346	Schmidt, Ferdinand, Stadtrat	1913
347	Schmidt, Justizrat und Notar, Duderstadt	1898
348	Schmidt, Karl, Fabrikant	1900
349	Schmidt, Karl, Rechtsanwalt, Bleicherode	1910
350	Schmidt, Karl, Kaufmann, Ringleben	1912
351	Schmidt, Walter, Apotheker, Gräfenroda (Th.)	1907
352	Schmidt, Walter, Referendar, Kolberg	1911
353	Schmidt, Wilhelm, Obergeringenieur	1910
354	Schneichel, Alfred, Justizrat	1897
355	Schneider, E., Diakon, Weißensee (Th.)	1911
356	Schneider, Karl, Prokurist	1909
357	Schneider, Paul, Kaufmann	1905
358	Scholvien, Paul, Telegraphensekretär	1909
359	Schramm, Bruno, Baurat	1905
360	Schramm, Dr., Amtsrichter, Gehren (Th.)	1907
361	Schrecker, Emil, Pfarrer, Ringleben	1901
362	Schrecker, Karl, Justizrat	1910
363	Schreiber, Aug., Kaufmann, Mühlhausen (Th.)	1911
364	Schroer, Stadtbaurat, Brandenburg a. H.	1905
365	Schubert, K., Dr., Referendar, Frankfurt a. O.	1912
366	Schubring, Frau verw. Professor	1913
367	Schuchard, Arthur, Architekt	1912
368	Schultz, Reinhold, Dr. jur., Reichsgerichtsrat, Leipzig	1902
369	Schulz, Georg, Landgerichtsrat, Nordhausen	1906
370	Schulz, Johannes, Eisenbahn-Obersekretär	1898
371	Schulz, Max, Eisenbahn-Obersekretär	1908
372	Schulze, Adolf, Lehrer, Mühlhausen (Th.)	1901
373	Schulze, Gertrud, Fräulein	1911
374	Schulze, Hermann, Dr. med., prakt. Arzt, Nordhausen	1907
375	Schulze, Ludwig, Hauptmann	1910
376	Schulze, Marie, Fräulein	1911
377	Schulze, Moritz, Kaufmann und Stadtrat	1901
378	Schulze, Paul, Brennereibesitzer, Nordhausen	1909
379	Schulze, Paul, Kaufmann	1905
380	Schulze, Walter, Kaufmann, Limburg a. d. Lahn	1912
381	Schumann, Hans, Prokurist	1904
382	Schumann, Karl, Kaufmann, Direktionsbevollmächt. b. d. Thuringia	1900

383	Seel, Hermann, Bankbeamter, Magdeburg	1911
384	Seidel, Josef, Brennereibesitzer, Nordhausen	1897
385	Senff, Hofapotheker, Arnstadt	1912
386	Senge, Carl, Postinspektor, Berlin	1911
387	Senger, Arthur, Justizrat, Nordhausen	1904
388	Sennert, Max, Zollsekretär, Halle a. S.	1909
389	Sieckel, Frau verw. Hauptmann	1913
390	Siegfried, Wilh., Fabrikant	1911
391	Siemers, Paul, Kaufmann	1911
392	Simon, Max, Apotheker, Großbreitenbach	1912
393	Sippel, Adolf, Schneidermeister, Arnstadt	1911
394	Singer, Oskar, Stadtbaurevisor, Mühlhausen (Th.)	1910
395	Soergel, Johannes, Dr. phil., Oberlehrer	1909
396	Sparmann, Ernst, Dr. med., Sanitätsrat	1904
397	Spindler, Karl, Lehrer	1910
398	Spröngerts, J. R., Bankdirektor, Artern	1901
399	Stange, Emil, Dr., Professor	1900
400	Stange, Martha, Fräulein	1910
401	Staroste, Paul, Brauereidirektor	1902
402	Steffens, Wilhelm, Postinspektor, Dar-es-Salaam	1909
403	Steinmann, F., Fabrikant, Ilmenau	1909
404	Stelzner, A., Pfarrer, Mülverstedt	1905
405	Stenger, Adolf, Buchdruckereibesitzer	1911
406	Stenger, Wilhelm, Fabrikant	1905
407	Stetefeldt, Julius, Fabrikant, Arnstadt	1905
408	Stetefeldt, Robert, Kaufm., Arnstadt (auch Mitgl. der Sekt. Nürnberg)	1911
409	Stichling, Eduard, Prokurist	1901
410	Stoltze, Georg, Kaufmann	1901
411	Stoltze, Paul, Fabrikbesitzer Arnstadt	1911
412	Stosch, v., Fritz, evang. Divisionspfarrer	1907
413	Straßburg, Fritz, Kaufmann	1910
414	Strauß und Torney, v., Viktor, Regierungsrat	1910
415	Strecker, Herbert, Lehrer, Heiligenstadt	1912
416	Stübgen, Julius, Kaufmann	1904
417	Stübing, H., Lehrer	1912
418	Stürcke, Hermann, Dr., Regierungsrat a. D., München	1900
419	Swidom, Georg, Major, Spandau	1910
420	Teichmüller , Richard, Brennereibesitzer, Nordhausen	1906
421	Teufel, Alfred, Kommerzienrat, Ilmenau	1901
422	Thiede, Karl, Dr., Oberlehrer, Nordhausen	1910
423	Thiede, Friederike, Lehrerin, Mühlhausen (Th.)	1911
424	Thiele, Georg, Diakonus, Mühlhausen (Th.)	1905
425	Thiele, Paul, Kaufmann	1897
426	Thielemann, Wilhelm, Eisenbahn-Obersekretär, Nordhausen	1910
427	Tiedemann, Friedrich, Rechtsanwalt	1907

28	Tiedemann, Frieda, Lehrerin	1909
29	Toebelman, Karl, Fabrikant	1912
30	Topf, Ludwig, Fabrikant	1897
31	Treitschke, Wilhelm, Dr. phil., Kiel	1900
32	Trost, Helene, Lehrerin	1909
33	Tscharnke, Adolf, Kaufmann	1893
34	Tscharnke, Emil, Kaufmann	1900
135	Ulrich , Gustav, Eisenbahn-Obersekretär	1896
136	Venediger , Dr., Oberrealschuldirektor	1913
137	Voigt, August, Rentner	1907
138	Voigt, Karl, Dr. med., Sanitätsrat	1909
139	Voigt, Karl, Dr. phil., Chemiker, Hannover	1899
140	Voigt, Robert, Dr. jur., Landrat	1898
141	Voigt, Johanna, Frau Landrat	1901
142	Vollbracht, Karl, Lehrer	1905
143	Walliser , Adolf, Hauptmann, Frankenhausen	1902
144	Walter, Amtsgerichtsrat, Treffurt	1907
145	Walter, Otto, Generalagent	1911
146	Walther, Franz, Kaufmann	1903
147	Waltsgott, Walter, Dentist	1910
148	Walty, Albert, Ingenieur	1912
149	Wangrin, Dr., Seminardirektor, Mühlhausen (Th.)	1912
150	Wedding, H., Königl. Bauinspektor, Bleicherode	1911
151	Wehren, v., Hauptmann	1906
152	Wefing, Heinrich, Pianist	1906
153	Wehnes, Heinrich, Kaufmann	1912
154	Weigel, Victor, Apotheker	1903
155	Weigelt, Ernst, Pfarrer, Wandersleben	1909
156	Weigelt, Heinrich, Justizrat	1896
157	Weigert, Moritz, Apotheker	1913
158	Weinkauff, Ernst, Eisenbahnsekretär	1911
159	Weinrich, Karl, Rentier	1912
160	Weißborn, Bruno, Realschullehrer, Mühlhausen (Th.)	1898
161	Weißgerber, W., Diakonus, Arnstadt	1911
162	Weißmantel, Otto, Lehrer	1901
163	Weicker, Franz, Dr., jur., Direktor der Thuringia	1903
164	Wellhausen, Käthe, Oberlehrerin, Hamburg	1912
165	Wender, August, Kaufmann und Stadtrat	1900
166	Wenzel, Frieda, Rentiere	1912
167	Werther, Karl, Brennereibesitzer, Nordhausen	1910
168	Werther, Robert, Brennereibesitzer, Nordhausen	1911
169	*Weymar, Christian, jun., Rentier, Mühlhausen (Th.)	1886
170	Wildt, Benno, Direktor, Nordhausen	1910

471 Willecke, Franz, Dr. med., prakt. Arzt, Nordhausen	1906
472 Wilson, Karl, Landgerichtsrat	1894
473 Witte, Emil, Justizrat, Nordhausen	1895
474 Wohlfarth, Georg, Pastor	1911
475 Woker, Franz, Dr. med., Sanitätsrat	1893
476 Wolff, Otto, Bankdirektor	1910
477 Wolterstorff, Dr. phil., Oberlehrer	1913
478 Wolfheim, R., Dr. med.	1912
479 Wunder, Wilhelm, Direktor des städtischen Elektrizitätswerkes ...	1906
480 Wunderlich, Hugo, Lehrer	1913
481 Zahn, Michael, Rechtsanwalt	1911
482 Zeiß, Otto, Dr. med., Sanitätsrat	1891
483 Zeitschel, Emil, Professor, Nordhausen	1898
484 Züch, Ferdinand, Fabrikbesitzer	1912

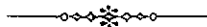

Etwaige Ungenauigkeiten bittet man dem Vorstande zu melden,
ebenso auch fehlende Vornamen.

