

Deutscher und
Österreichischer Alpen-Verein
Sektion  Erfurt

45.
JAHRESBERICHT

Erstattet vom Sektionsvorstand
ERFURT 1927

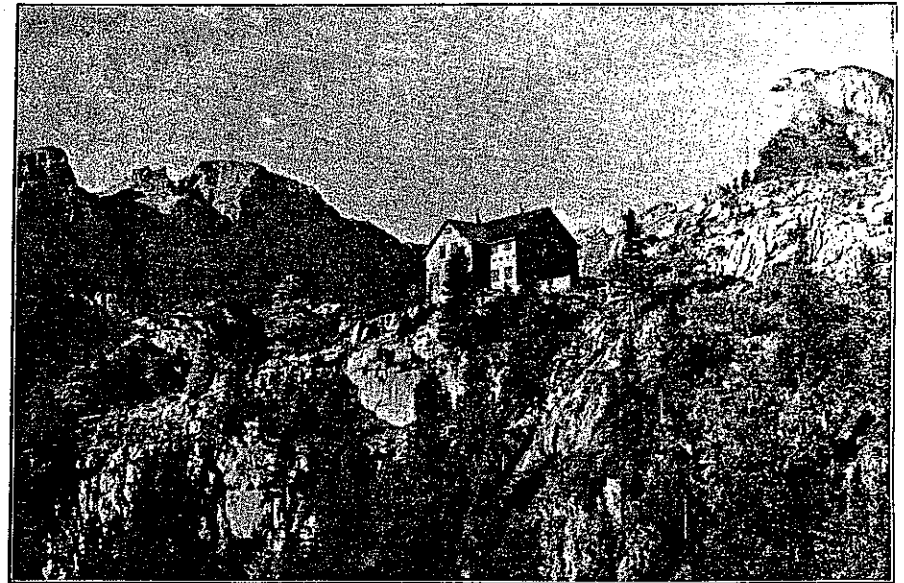

Erfurter Hütte im Sonwendgebirge (1834 m hoch).

Deutscher und
Österreichischer Alpen-Verein
Sektion Erfurt

Gegründet 16. Dezember 1882



45.
JAHRESBERICHT

Erstattet vom Sektionsvorstand

ERFURT 1927

Vorbemerkungen.

Inhalt

Vorbemerkungen	3—5
Bericht des Vorsitzenden	6—8
Bericht des Hüttenwartes	8—9
Bibliothek	9—12
Bericht der Bergsteigergruppe	12
Bericht der Schi-Abteilung	14
Fahrtenberichte	14—19
Jahresrechnungen und Haushaltsplan	20—25
Verzeichnis der Mitglieder	26—35

Das Hüttenzimmer, in dem die Sitzungen und kleineren Versammlungen abgehalten werden, befindet sich auch weiterhin im Hause der Ressource-Gesellschaft, Lilienstraße 14 I. — Es ist den Mitgliedern während der üblichen Gaststunden gestattet, die dort ausliegenden alpinen Zeitschriften und Mitteilungen einzusehen, auch Speisen und Getränke zu den gleichen Bedingungen wie für Ressource-Mitglieder in Empfang zu nehmen. — Die **Bücherei** befindet sich in demselben Raume. Die Ausgabe von Büchern erfolgt an jedem **Mittwoch von 8 bis 9 Uhr abends**.

Die **Vorträge** und die größeren Versammlungen werden vorwiegend im Gartensaal der Ressource-Gesellschaft — Eingang vom Klostergang aus — abgehalten. Zu diesen Vorträgen haben die Mitglieder unserer und der auswärtigen Sektionen freien Eintritt. Wenn eine Überfüllung nicht zu befürchten ist, können auch Gäste — nach vorheriger Anmeldung in der Geschäftsstelle — dort eingeführt werden. Ein allgemeiner Zutritt ist nicht gestattet.

Die **Geschäftsstelle** befindet sich **Anger 47/48**; sie steht unter der Aufsicht unseres Vorstandsmitgliedes Herrn Karl Knauf und wird von unserer Sekretärin — Frau Anna Cramer — verwaltet. Alle geschäftlichen Angelegenheiten — auch die Kassensachen — sind dorthin zu richten, von wo aus sie an die zuständigen Stellen weitergeleitet werden.

Beitrittserklärungen haben auf dem vorgeschriebenen Formular in der Geschäftsstelle zu erfolgen; die Unterschriften von zwei ordentlichen Mitgliedern, die der Sektion mindestens seit Jahresfrist angehören, sind als Bürgen erforderlich. Die Aufnahmegebühr beträgt **RM 10,—**; sie kommt bei den Anmeldenden in Fortfall, die schon einer Sektion des D. u. Ö. Alpen-Vereins angehört haben und daselbst einwandfrei ausgeschieden sind. Eine Überschreibung von Mitgliedern von Sektion zu Sektion ist nicht zulässig; die vorgeschriebene Abmeldung in der einen und Wiederanmeldung in der anderen Sektion hat auf alle Fälle zu erfolgen. Das **Vereinszeichen** (Edelweiß) kostet **RM 1,—**.

Dem elterlichen Hausstand angehörige Söhne und Töchter unter 20 Jahren, ferner junge Leute zwischen 18 und 25 Jahren, die noch in der Berufsausbildung stehen und nicht über eigene Einkünfte

verfügen, können als B-Mitglieder (Nebenkarte zu *RM* 5,— Jahresbeitrag) geführt werden. Die letzteren zahlen ebenfalls die Aufnahmegebühr von *RM* 10,—, da sie nach erlangter Selbständigkeit als A-(Voll)Mitglieder geführt werden. Für Ehefrauen von Vollmitgliedern bestehen zur Erlangung von Ausweiskarten drei Möglichkeiten:

1. Eintritt als Vollmitglied
 2. Eintritt als B-Mitglied
 3. Ehefrauenkarte für *RM* 3,— pro Jahr.
- } ohne Aufnahmegebühr oder

Die Inhaber der mit einem von der Sektion abgestempelten Lichtbild versehenen B- und Ehefrauenkarten genießen bei Reisen im Gebirge die gleichen Rechte wie die Vollmitglieder.

Austrittserklärungen können nur vor Jahresschluß, mit Wirkung für kommendes Jahr, unter Erledigung aller Verpflichtungen abgegeben werden. Geschäftsjahr ist das Kalenderjahr.

Die Sektion besitzt eine kleine Anzahl **Hüttenschlüssel**, die gegen Unterschrift und Zahlung von *RM* 1,— Leihgebühr abgegeben werden. Im Verlustfalle haben die Entleiher die Kosten für den Ersatz des Schlüssels *RM* 3,— und eine Strafe von *RM* 5,— an den Hauptausschuß zu zahlen.

Die Zahlung des Jahresbeitrages von *RM* 11,—, wogegen die monatlichen Mitteilungen wie früher wieder frei geliefert werden, hat im Laufe des ersten Vierteljahres an die Geschäftsstelle oder auf das Postscheckkonto Erfurt Nr. 9019, sonst auch an die Filiale der Dresdner Bank zu erfolgen; später wird für jeden angefangenen Monat ein Zuschlag von 5% erhoben. Ist der Jahresbeitrag bis zum 1. Mai nicht bezahlt, so wird die Zusendung der Mitteilungen für das laufende Jahr eingestellt.

Wer von den Mitgliedern das Jahrbuch (Zeitschrift) 1928, mit der Alpenvereins-Spezialkarte des Großglocknergebiets (1:25000) zu erhalten wünscht, wird ersucht, die Bestellung unter gleichzeitiger Zahlung von *RM* 3,50 an die Geschäftsstelle aufzugeben.

Durch den Abschluß des Verwaltungsausschusses des D. u. Ö. Alpen-Vereins mit dem Iduna-Konzern, Halle a. S. sind die Mitglieder obligatorisch gegen Schi- und Bergsteiger-Unfälle versichert. Eine freiwillige Erhöhung der immerhin nur bescheidenen Vergütungen ist möglich. Diesbezügliche Anträge und Zahlungen sind zu richten an Herrn Subdirektor Söllner, München, Waldtrudering, Haus Waldfried, Postscheckkonto Nr. 22040 München.

Kurzgefaßte **Reiseberichte** sind im letzten Vierteljahr deutlich oder mit Schreibmaschine geschrieben unter Anführung der Gebirgsgruppen einzureichen.

Die **Richtigstellung** der im Laufe der Zeit sich verändernden **Anschriften** ist im eigenen Interesse zu veranlassen.

Reisen nach Deutsch-Südtirol werden auch in diesem Jahre unseren Mitgliedern besonders nahegelegt; auch die Hütten, die der D. u. Ö. Alpen-Verein dort verloren hat, brauchen, soweit sie sich noch im freien Verkehr befinden, nicht gemieden zu werden. Es ist das die beste Möglichkeit, unseren deutschen Stammesbrüdern die Zusammengehörigkeit zu beweisen. Die Ausgaben, die der deutsche Bergsteiger dort macht, tragen mit dazu bei, einer zu raschen Verwelschung in Land und Leuten vorzubeugen. Man vermeide nur jede unbedachte politische Äußerung.

In der Geschäftsstelle und aus der Bibliothek werden folgende noch vorhandene alpine Karten und Werke zu nachstehenden Preisen abgegeben:

- 2 Moriggl, Kartenlesen *RM* 3,—,
- 1 Hochtourist Nr. 3 *RM* 6,—,
- 6 Guido Rey, Montblanc und Dolomitenbesteigungen, *RM* 6,—,
- Zeitschriften 1898 bis 1911: mehrere Exemplare zu *RM* 2,—,
- 1923: 10 zu *RM* 1,50, 1924: 13 zu *RM* 2,—, 1925: 1 zu *RM* 3,—,



Gipfel der Hochiib.

Bericht des Vorsitzenden

über das 45. Vereinsjahr 1927, erstattet in der ordentlichen Hauptversammlung vom 29. November 1927.

Das Berichtsjahr 1927 zeigt wie das Vorjahr ein stetes Fortschreiten des Vereinslebens in der Sektion.

Die Zahl der Mitglieder am Schluß des Vereinsjahres ist nicht unbeträchtlich höher als zur gleichen Zeit 1926. Gegen damals 602 A-(Voll)Mitglieder und 23 B-Mitglieder gehören jetzt der Sektion 644 A- und 29 B-Mitglieder, zusammen 673, an. Es ist diese Zunahme um so mehr zu begrüßen, als im allgemeinen von seiten des Hauptvereins mit Minderung der Mitgliederzahlen im Hinblick auf die noch immer vielfach ungünstige Wirtschaftslage gerechnet wird.

An Todesfällen von Mitgliedern hat die Sektion vier zu beklagen. Es sind verstorben Herr Glashüttenbesitzer Ferdinand Friedrichs in Stützerbach, dessen noch am Schluß des vorjährigen Jahresberichts der Sektion (Seite 28) hat gedacht werden können, ferner die Herren Justizrat Kelsch in Erfurt, Mühlenbesitzer Christ in Erfurt und Dipl.-Ingenieur Bernh. Truckenbrodt in Eisfeld. Wir werden das Andenken an die heimgegangenen Mitglieder treu bewahren.

Das silberne Ehrenzeichen für 25 jährige Zugehörigkeit zum Alpenverein haben fünf Mitglieder zu empfangen: die Herren Dr. med. Max Blüher, Professor Paul Issel, Sanitätsrat Dr. med. Krug, Dr. med. Karl Löffler, sämtlich in Erfurt und Herr Hüttenbesitzer O. Lange in Ilmenau. Der Vorstand verbindet mit der Überreichung des silbernen Edelweißes seine aufrichtigsten Glückwünsche für die Jubilare.

Der in der vorjährigen Hauptversammlung vom 23. November 1926 auf die Dauer von drei Jahren gewählte Vorstand umfaßt elf Mitglieder, welche im vorjährigen Jahresbericht der Sektion Seite 26 namentlich aufgeführt sind. Eine Änderung in der Zusammensetzung des Vorstandes ist im Laufe dieses Jahres nicht eingetreten. Der Vorstand hat in der Berichtszeit durchschnittlich je eine Sitzung monatlich, zusammen zwölf, abgehalten.

Die beiden in der Sektion bestehenden Gruppen: die Bergsteigergruppe und die Schi-Abteilung haben sich in erfreulicher Weise weiter entwickelt.

Vorträge haben in der Berichtszeit zehn stattgefunden, nämlich am 1. Dezember 1926 Herr Reichsbahn-Inspektor Räther: „Schimanns Freuden im Hochgebirge“;

am 14. Dezember 1926 Herr Major a. D. Rausch, Nordhausen: „Aus den Bergen und Steppen des Altai“;
am 11. Januar 1927 Herr Bürgermeister Lüddeckens: „Rhätikon, Silvretta, Ferwall“;
am 26. Januar 1927 Herr Johannes Badelt: „Ferien tage in den Westalpen“;
am 2. Februar 1927 Bergwacht in München: „Naturschutz und alpines Rettungswesen“;
am 22. Februar 1927 Herr Oberamtsanwalt Petermann: „Sommertage an der blauen Adria (Triest, Ragusa, Venedig)“;
am 31. März 1927 Herr Roegner, Freiburg i. Breisgau: „Schweizer Eisriesenwelt“;
am 5. Oktober 1927 Herr Dr. J. Kugy, Triest: „Aus dem Leben eines Bergsteigers“;
am 26. Oktober 1927 Herr Justizrat Paul Müller: „Frühlingsfahrt nach Spanien und Marokko“;
am 11. November 1927 Fräulein Milana Jank, München: „Die schwersten Wände im Wilden Kaiser“.

Der Vortrag der Bergwacht am 2. Februar 1927 war ein Filmvortrag; alle übrigen Vorträge waren mit Lichtbildern ausgestattet. Insoweit sich verehrte Sektionsmitglieder unter den Vortragenden befinden, wollen sie den besonderen Dank des Vorstandes für ihr der Sektion bewiesenes Interesse entgegennehmen.

An gesellschaftlichen Veranstaltungen der Sektion sind diesmal zwei zu verzeichnen: das am 12. Februar 1927 in den Räumen der Ressource als „Kirchweih beim Hanslwirt in Maurach“ gefeierte Winterfest und das am 17. Mai 1927 in Möbisburg veranstaltete Maifest mit Tänzchen.

Wie der Vorstand hofft, haben beide Unternehmungen dazu beigetragen, die persönlichen Beziehungen innerhalb der Sektion zu verstärken. Allen Mitgliedern aber, die sich namentlich um die Ausgestaltung des Winterfestes in liebenswürdiger Weise bemüht haben, spricht der Vorstand an dieser Stelle seinen aufrichtigen Dank aus.

Am 22. Mai 1927 hat in Leipzig die regelmäßige Jahressitzung des Verbandes mittel- und nordostdeutscher Sektionen stattgefunden; sie hat sich mit der Stellungnahme zu den Vorlagen für die ordentliche Hauptversammlung des Gesamtvereins beschäftigt. Als Vertreter der Sektion Erfurt hat der stellvertretende Vorsitzende Herr Karl Knauf an der Tagung teilgenommen.

Den Höhepunkt im diesjährigen Vereinsleben hat die in Wien während der Tage vom 1. bis 4. September 1927 abgehaltene

53. ordentliche Hauptversammlung des Gesamtvereins gebildet. Die Sektion Erfurt ist dabei durch ihren Vorsitzenden vertreten gewesen. Neben ihm waren vom Vorstande noch der Herr stellvertretende Vorsitzende und der Herr Schriftführer nach Wien entsandt. Auch mehrere andere Mitglieder der Sektion haben die Hauptversammlung besucht. Jeder Teilnehmer wird nur mit dem Gefühl der Freude und des Dankes an die in Wien und schon vorher in Passau und auf der Donaufahrt Passau-Wien verlebten Tage zurückdenken und dem Schreiben des Hauptausschusses an den Festausschuß in Wien (Seite 209 der diesjährigen „Mitteilungen“) beipflichten, daß die Festtage, begünstigt durch ein wundervolles Wetterglück, einen in jeder Beziehung glänzenden Verlauf genommen haben. Die vorausgegangene Donaufahrt bis Wien aber wird im Bericht Seite 189 derselben „Mitteilungen“ in zutreffendster Weise als ein ununterbrochener Triumphzug des Alpenvereins gekennzeichnet. So kann nur dem Wunsche Ausdruck gegeben werden, daß diese Tagung ein günstiges Vorzeichen für das weitere Gedeihen des Gesamtvereins und seiner Sektionen, insbesondere der Sektion Erfurt, sein möchte.

R. Hedemann.

Bericht des Hüttenwartes.

Unsere Hütte stand im vergangenen Jahre im Zeichen der neu zu bauenden Drahtseilbahn Maurach-Erfurter Hütte. Heftige Kämpfe wurden im Tal für und wider diesen Plan ausgefochten, da je nach der Wohnlage die betr. Einwohner sich Nachteil oder Nutzen versprochen. Geplant ist die Bahn als Seilbahn, ähnlich der Zugspitzbahn, mit nur einer Unterstützung. Ausgangspunkt ist die Poststelle (Kaufmann Klingler) in Maurach, Bergstation soll auf unserem Fahnenstangenplatz zu stehen kommen. Der Bau soll im Frühjahr 1928 durch die Leipziger Firma Bleichert & Co. in Angriff genommen werden. An Ort und Stelle überzeugte ich mich, daß die Bahn wohl gut abgesteckt war, doch die Vorarbeiten lückenhaft durchgeführt waren. Der für die Bergstation nötige Kopf gehört dem Grafen v. Enzenberg, der nach Rücksprache nicht gewillt ist, die Bergbahn zu unterstützen, sondern im Interesse der idyllischen Ruhe unserer Hütte unter Umständen bereit ist, das gefährdete Mauritzköpfel an die Sektion zu verkaufen. Meiner Ansicht nach ist 1928 überhaupt nicht mit dem Bau zu rechnen, da die beteiligten Geldgeber-Kreise durch Naturereignisse wie katastrophale Wasser-

senkung des Achensees, Straßenrutschungen bei Achenkirch infolge Stauung der Bäche stark behindert sind.

Leider hat die Schönheit des Sees durch die oben angeführte Spiegelsenkung sehr gelitten. Der Dampfersteg bei Seespitz steht einsam jetzt auf trockenem Grund. Der Seerückgang beträgt hier doch mindestens 1000 m, während das Westufer immerhin mit einem Wasserrücktritt bis auf 50 m zu rechnen hat. Der Hüttenbesuch war gut, besonders erfreulich war die Zunahme Erfurter Gäste. Ungefähr 4000 Besucher beherbergte die Hütte mit ca. 2500 Übernachtungen.

Durch den Anbau ist die Zahl der Betten auf 16 und die der Matratzen auf 35 gestiegen. Neu eingerichtet wurde ein Selbstversorgeraum mit Herd und Kochgeschirr, der sich größter Beliebtheit bei den Innsbrucker und Münchner Studenten erfreut. Wege und Wegemarkierungen wurden erneuert. Unglücksfälle verliefen gut. Warme Worte widmeten aus diesem Grunde die Innsbrucker Nachrichten unserem Hüttenwirt Eichhorn, der seit Frühjahr 1927 autorisierter Berg- und Schiführer ist.

Am 1. März 1928 wurde auf der Hütte ein Mädchlein unserem Hüttenwirt geboren, welches man wirklich als ein „hochgeborenes“ Fräulein bezeichnen kann. Im neuen Geschäftsjahr ist der Anbau einzurichten, die Hütte muß von außen mit Karbolineum gestrichen werden und letzten Endes ist der Weg von Maurach zur Hütte neu herzurichten, da die Unwetter den Weg hauptsächlich im unteren Teil völlig zerstört haben.

K. A. Büchner, Hüttenwart.

Bibliothek.

Der Bestand der Bücherei hat im vergangenen Berichtsjahr keine eingreifenden Veränderungen erfahren. Von der zur Ergänzung der Bibliothek ausgeworfenen Summe von 500 RM sind nur 300 RM zur Verwendung gelangt. Es geschah dies aus Sparsamkeitsgründen mit Rücksicht auf den von der Sektion geplanten und inzwischen zur Ausführung gelangten Erweiterungsbau der Erfurter Hütte. Die neu angeschafften Bände sind im einzelnen unten aufgeführt und dem vor zwei Jahren veröffentlichten Bücherverzeichnis sinngemäß eingegliedert.

Der Besuch der Bücherei war in den Sommermonaten ein außerordentlich reger, sodaß meist die festgesetzte Bibliotheksstunde nicht ausreichte, um den Wünschen der Besucher gerecht zu werden. Nicht selten schloß sich an die offizielle Bücherausgabe noch ein

gemütliches Zusammensein an, so daß für einen gewissen Kreis scheinbar wißbegieriger, nimmermüder und zuweilen recht seßhafter Bibliotheksbesucher der Bücherei-Abend einen halboffiziösen Charakter anzunehmen drohte. Das Hüttenzimmer glich dann, wenn alles über weit ausgebreiteten Karten saß und selbst Fahrpläne studiert wurden, gewöhnlich einem muntern Reisebüro, in dem die Gäste nicht allein den Durst ihres Wissens stillten. Im Winter war der Besuch naturgemäß bedeutend geringer.

Von der im ersten Jahre bestehenden Einrichtung unserer Wanderbibliothek ist noch nicht der gebührende Gebrauch gemacht worden. Sie wird sich zweifellos noch entwickeln, wenn erst in unsern Mitgliederkreisen in größerem Umfange die Kenntnis sich verbreitet, daß unsere Führer und Karten leihweise mit auf die Reise genommen werden können.

Bücherausgabe: Jeden Mittwoch 8—9 Uhr abends.

An Geschenken sind der Bücherei zugegangen:

1. Von Herrn Lehrer Böttger: Montanus, F., Alpenfahrt der Familie Ekel. Mch. 1920. Federer, Berge und Menschen. Bd. 1914. Mitteilungen des D. Ö. A. V. Jg. 1923/1924.
2. Von Herrn Präsident Hedemann: Moriggl, Von Hütte zu Hütte, Bd. I 1910, Bd. II 1912. Mitteilungen des D. Ö. A. V., Jg. 1895—06, 6 Bde.
3. Von Herrn Studienrat Dr. G. Wolterstorff: Wolterstorff, H., Aus dem Hochgebirge, Erinnerungen eines Bergsteigers. M. 1902.

Seitens des Vorstandes sei auch an dieser Stelle allen Spendern der herzlichste Dank ausgesprochen. Dr. Pudschies.

Neuanschaffungen.

A.

- Dreyer, A.: Bücherverzeichnis der Alpenvereinsbücherei, Mch. 1927
 Hegi, G.: Alpenflora, Mch. 1922.
 Lindner, W.: Ingenieurwerk und Naturschutz (Naturschutzbücherei, Bd. 2) B.
 Seidlitz, W. v.: Entstehen und Vergehen der Alpen, St. 1926.

B.

- Greinz, R.: Lustige Tiroler Geschichten.
 Hübel, P.: Führerlose Gipfelfahrten, Mch. 1927.
 Montanus, F.: Die Alpenfahrt der Familie Ekel, Mch. 1920 (Geschenk).
 Rosegger, P.: Stoansteirisch, lustige Geschichten, Graz 1921.
 Strobl, K.: Der Goldberg, L. 1926.
 Wolterstorff, H.: Aus dem Hochgebirge, M. 1902 (Geschenk).

C.

- Hofmeier, W. Bergsteigen im Winter, Mch. 1925.
 Prusik, K.: Gymnastik für Bergsteiger, Mch. 1919.

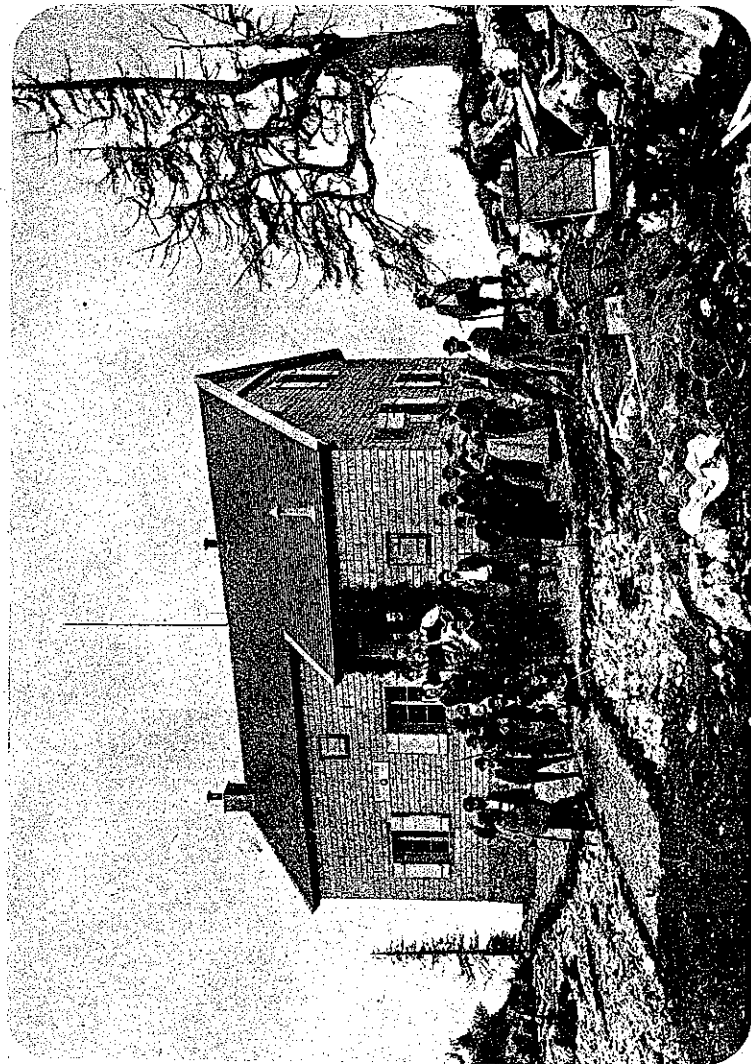

Einweihung der ersten Erfurter Hütte am 1. August 1895 durch Kurat Walch, Eben.

D.

Baedeker: Schweiz 1927. (2 Exemplare).
Feuerstein, J.: Der schweizerische Nationalpark, Z. 1927.
Gurtner, O.: Jungfrauführer. 1925.
Illustr. Reisehandbuch: Sommer in der Schweiz. 1926.

E.

Angermayer: Eisriesenwelt im Tennengeb. W. 1926.
Baedeker: Tirol. 1926. (2 Exempl.).
Brosch, F.: Kärnten, Tauernbahn, W. 1926.
Garalowski, K.: Steiermark, Gr. 1926.
Genters Reiseführer: Die Dolomitenstraße, B. 1924.
Hackel, H.: Führer durch das Tennengeb. W. 1925.
Hochtourist, Bd. III (2 Exempl.) 1927.
Hüttig-Kordon: Führer durch die Ankogelgruppe, W. 1926.
Immendorffer, B.: Die grüne Steiermark, B. 1925.
— Kärnten, Reisehandbuch. 1927.
Lent, W.: Die blaue Silvretta, Schiführer, 1922.
Meyer: Oberitalien, 1925.
— Ostalpen, Bd. III, L. 1927.
Overkamp, C. v.: Wettersteingebirge, Mch. 1927.
— Rosenheim, Berge und Vorland, 1927.
— Salzkammergut, herausgeg. vom Öst. Verkehrsbüro, W. 1926.
Schaffran, E.: Attersee, Mond- und Wolfgangsee, L. 1925.
Scheer, E.: Führer zur Göppinger Hütte, 1925.
Schwerin, Frh. v.: Führer durch die Tannheimer Berge, Mch. 1922.
Simon-Vollmann, Der Ammergau, Mch. 1923.
Fritschel, H.: Heiligenblut und seine Bergwelt, L. 1926.
Tursky, Fr.: Führer durch die Venedigergruppe.
— Führer durch die Glocknergruppe, W. 1925 (2 Exempl.).
Von Hütte zu Hütte, Bd. I und II (Geschenk), L. 1911 und 1912.
Wagners Führer durch Nordtirol, Innsbr. 1925.
" " " Seefeld.

F.

Meyers Reisebücher: Riviera 1927.
Baedeker: Österreich, 1926.

Karten.

Touristen-Wanderkarten, 1 : 100 000. a) Berchtesgadener Land und Pinzgau, b) Dolomiten, westl., c) Dolomiten, östl., d) Dolomiten (Lienzer), e) Grazer Bergland, f) Julische Alpen, g) Salzkammergut, östl., h) Salzkammergut, westl., i) Zillertaler Alpen, k) Ötztaler (Inner-) Alpen 1 : 50 000.

Bericht der Bergsteigergruppe.

Die Bergsteigergruppe, die dieselbe Anzahl von Mitgliedern wie in 1926 hat, hat im Sommer einige gemeinsame Ausflüge gemacht. Die Zusammenkünfte mit Vorträgen und Besprechungen fanden in derselben Weise wie früher statt. Die meisten Mitglieder haben Hochtouren in den Alpen unternommen.

Ludwig.

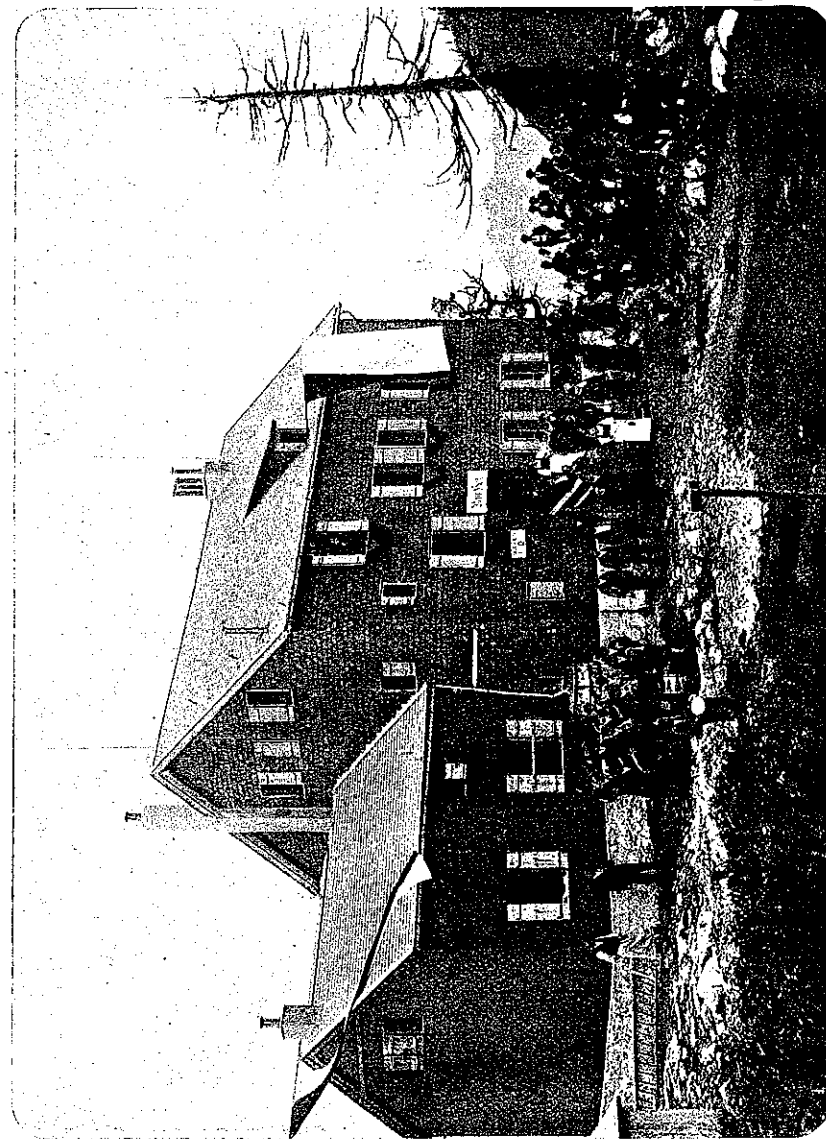

Einweihung des Zubanes der Erfurter Hütte am 26. August 1905 durch Kurat Kofler, Eben, abgebrannt am 10. Oktober 1920.

Bericht der Schi-Abteilung.

Die Hauptversammlung fand am 20. Oktober 1927 statt. Der Vorstand wurde wie folgt gewählt: 1. Vorsitzender: Herr Hanns Badelt, 2. Vorsitzender: Herr Major a. D. Carl Trautmann, Schatzmeister: Herr Waldemar Gräf, Schriftführerin: Frä. Anne Wunder. — Der Beitrag wurde auf RM 2,50 jährlich festgesetzt.

Wie im Vorjahre hielt Herr Reichsbahn-Inspektor Gustav Rätther einen Trockenkursus ab, an dem ungefähr 20 Mitglieder unserer Sektion teilnahmen.

Am 16. November 1927 konnte die Abteilung das erste Mal eine gemeinsame Schiwanderung unternehmen, denen allsonntäglich weitere folgten, soweit die Schneelage auf dem Thüringerwald sie zuließ. — Am 25. November hielt Herr Badelt einen Lichtbildervortrag über seine Reise ins Engadin.

Die Abteilung hatte die Vorbereitungen für das Alpenfest übernommen und übte allwöchentlich vom 9. Dezember ab fleißig Schuhplattler.

Am 16. Dezember 1927 hielt die Abteilung ihre Weihnachtsfeier im Hüttenzimmer ab, die von etwa 70 Mitgliedern besucht war und sehr fidel verlief.

Am 18. Dezember war es möglich, eine Schiwanderung nach dem Willrodaer Forst zu unternehmen. An den Sonntagen im Januar 1928 wurden fleißig Übungen am Steilhang des Schneekopfes unter der tüchtigen Leitung von Herrn Waldemar Gräf abgehalten, da eine große Anzahl von Mitgliedern ins Hochgebirge will.

Herr Gräf startete am 5. Dezember 1927 für den Burgemeister-Erinnerungslauf in Oberhof und wurde 1. Sieger in seiner Klasse, während er im 30 Kilometer-Lauf Inselsberg—Oberhof 3. wurde.

In Anerkennung seiner tatkräftigen Unterstützung der Abteilung wurde der 2. Vorsitzende der Sektion Herr Karl Knauf zum Ehrenmitglied der Schiabteilung ernannt und ihm die Ehrennadel überreicht.

Die Abteilung zählte am Schluß des Jahres 1927 128 Mitglieder.

Hanns Badelt.

Fahrtenberichte.

Baumann, Ernst, München. Schitouren: Silvretta: Madlenerhaus, Wiesbadener Hütte, Piz Buin, Fuorkla del confin, Tirolerferner, Tirolerscharte, Ochsenkopf, Kaiserkopf, Dreiländerspitze, Ochsenjoch, Jamtaler Hütte, Angstenberg über Chalansferner, Kronenjoch, Heidelberger Hütte. —

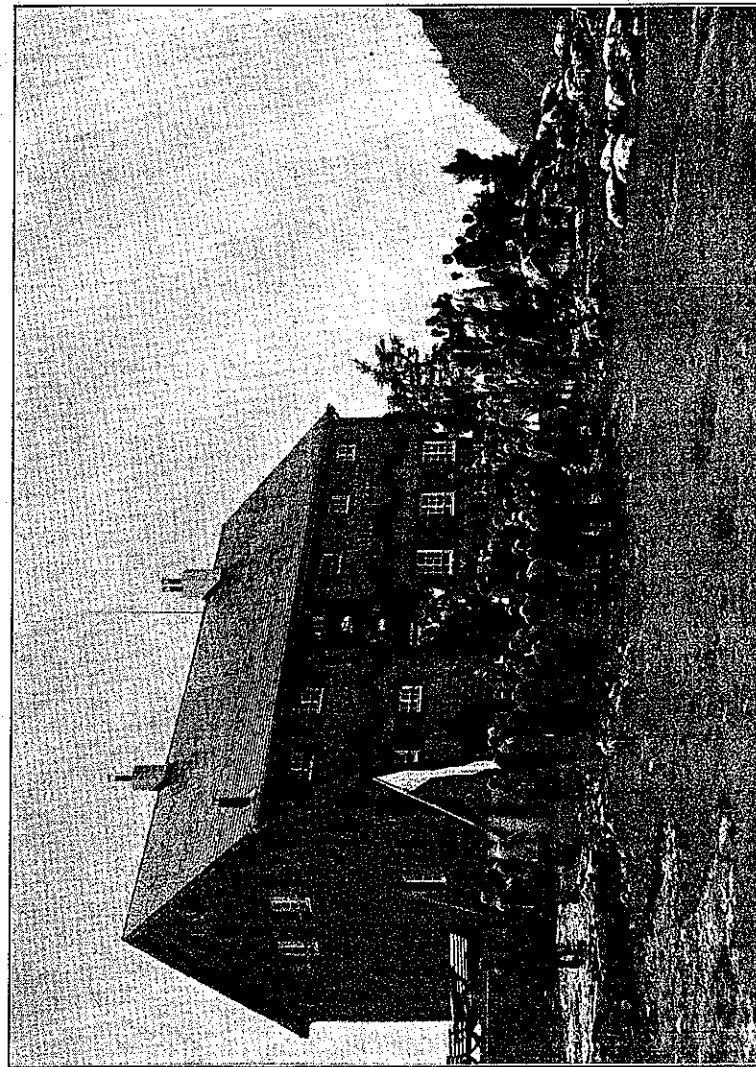

Einweihung des Neubaus am 6. Juli 1925 durch Kurat Kofler, Eben.

- Ötztaler: Vent, Samoarhütte, Similaun, Marzellferner, Hintere Schwärze, Schaffkogel. — Sommertouren: Übergossene Alpe: Fieberbrunn, Saalfelden, Bertgenhütte am Hochkönig. — Lechtaler: Berwang, Hochblase, Rotherstein, Heiterwand-Hauptgipfel, Nordwand und Südwand. — Hinteres Kaisergebirge: Elferkogel, Zwölferkogel, Pyramiden spitze.
- Benary, Ernst jr. 2.**—18. März 1927 Schitouren in Graubünden, Standquartier Langerheide: Crap la Pala, Piz Scalottas, Piz Danis, Stätzerhorn. Parpauer Rothorn, Parpauer Schwarzhorn. Martagnas. Arosler Rothorn. Körbshorn-Weißfluh.
- Bernhardi, Kurt, Langensalza.** Fernpaß von Lermoos nach Nassereit den Übergang von Prutz (Kaunsertal) über Gepatschhaus, Rauhenkopfhütte, Brandenburger Haus, Vernagthütte nach Vent und Zwieselstein. Berchtesgaden. Scharitzkehlalm (über Vorderdeck und Vorderbrand nach Königsee), Gotzenalm, Watzmann (mit Rückweg über Kühroint nach Königsee) und Untersberg (Anmarsch durch die Gern, Abstieg nach Bischofswiesen).
- Böttger, C. 1.** St. Johann i. P.: Hochgründeck, Gr. Arltal, Hochkönig, Eisriesenwelt. — 2. Schladming: Brandriedl, Planei. Höhenwanderung: Seewigal—Wödlhütte—Neualmscharte—Preintaler Hütte—Schladminger Unter- und Obertal (Niedere Tauern).
- Dittmar, Alice, und Schwarz, Hans.** Hohe Tauern: Zell a. See, Krefelder Hütte; Kitzsteinhorn, Moserboden, Heinrich Schwaigerhaus; Fochez Kopf, Kaindl Grat, Gr. Wiesbachhorn, hinterer Bratschenkopf, Glockerin, Oberwalder Hütte; Hofmannshütte, Pasterze, Hofmannsgletscher, Adlersruhe; Gr. Glockner; Hofmannsgletscher als Abstieg, Ziegensteig (Haritzersteig), Heiligenblut; Gößnitzfall; durch Fleißtal nach Hoh. Sonnblick; Niedere Scharte, Goldberggletscher, Duisburger Hütte, Duisburg-Hannoverweg zur Hagener Hütte; Göttingerweg, Hannoverhaus; Ankogel, Abstieg durch Radeckscharte, Anlaufal, Gastein; Lichtensteinklamm, Werfen; Eishöhlen; Berchtesgadener Kalkalpen: Steinkar zum Hochkönig; Torsäule Bischofshofen; Salzburg, Berchtesgaden; Gotzenalp.
- Eichhorn, Herbert, und Frau.** Schitouren: Rofangruppe: Seekarspitze (5 ×, davon 1 × mit Frau), Gschöllkopf (3 ×, davon 1 × mit Frau), Roßkopf Nordgipfel (2 ×), Roßkopf Südgipfel, Hochiß, Haidachstellwand (mit Frau), Rofan Hauptgipfel. — Sommertouren: Stubai Alpen (Kalkkogel): Steingrubenwand, Schlicker Ostturm, Tuxer Voralpen: Patscherkofel. Rofangruppe: Roßkopf Nordgipfel (8 ×), Roßkopf Südgipfel (4 ×), Hochiß (4 ×, davon 1 × mit Frau), Rofan Hauptgipfel (3 ×, davon 1 × mit Frau und 2 × Nordwestwand), Sagzahn (2 ×), Vorderes Sonwendjoch, Mark-Gatterl.
- Fuchs, W. Dr., Studienrat a. D., Urner und Glarner Alpen:** Amsteg—Maderauer Tal—Alpenklubhotel; Urigen—Klausenpaß—Lintal; Braunwald. — Graubünden: Bergün—Preda—Albulapaß—Ponte; Pontresina; Ilanz—Bad Peiden, Vals—Lunschania.
- Gebhardi, Br., und Frau, Gebhardi, Horst.** Salzburg, Berchtesgaden, Purtschellerhaus, Hoher-Göll, Golling, Werfen, Eisriesenhöhlen, Schladming, Giglachsehütte (Höhenweg), Rotmandelscharte, Kainprechtthütte, Gastein, Mallnitz, Hannoverhaus, Ankogel, Hannoverscher Höhenweg, Hagener Hütte, Neukirchen (Pinzgau), Kürsinger Hütte, Groß-Venediger, Krimmler Wasserfälle.
- Geisler, Wally, Berlin.** Fieberbrunn, Buchensteinwand, Wildseeloder. Fusch, Imbachhorn, Ferleiten, Mainzer Hütte, Hoher Gang, Bockkarscharte, Oberwalder Hütte, Riffltor, Moserboden, Mallnitz, Hagener Hütte, Feldseescharte, Duisburger Hütte, Niedere Scharte, Niedersachsenhaus, Bockstein.
- Gronen und Frau, Rechtsanwalt.** Landeck (Augsburger Hütte), Oberengadin (Pontresina, St. Moritz, Maloja; Berninahospiz, Alpe Grüm; Diavolezzatour, Bovalhütte; Fuorcla Surlej; Schafberg; Piz Languard). Comersee (Bellagio, Como). Mailand, Bozen.
- Hanßen, A., Jena.** Karwendel: Karwendelhaus, Schlauchkarjoch, Haller Angerhaus, Lafatscher Joch, Speckkarspitze, Bettelwurfhütte, Hall. — Stubai: Hoher Burgstall, Dresdener und Hildesheimer Hütte (mit Schaufelspitze), Sölden.
- Kägeler, Fr.** Karwendel: Karwendeltal, Hochnissel, Vomperloch, Speckkarspitze, Großer Bettelwurf.
- Knauf, K., und Höpker, Wolfgang.** Bayerische Voralpen: Valepp, Erzherzog Johann-Klause, Brandenberger Tal, Kaiserhaus. — Rofangebiet: Steinberg, Ziereinersee, über den Schafsteigsattel zur Erfurter Hütte, Hochiß, über den Sagzahn zum Vorderen Sonwendjoch. — Zillertaler Alpen: Mayrhofen, In der Au, Plauener Hütte, Zillerplattenscharte, Krimmler Tauern, Neugersdorfer Hütte (Vetta d'Italia, mit italienischer Besatzung) Lausitzer Weg, Birnlücke. — Hohe Tauern: Warnsdorfer Hütte, Krimmler Törl, Kürsinger Hütte, Groß-Venediger, Obersulzbach-Tal, Paß Thurn, Kitzbühel.
- Höpker, W., allein:** Prager Hütte, Felber Tauern, Sonnblick, Rudolfshütte, Kaprunertörl, Moserboden, Zell a. See. — Totes Gebirge: Grundlsee, Pühringer Hütte.
- Knauff, Marianne und Magdalene.** Innsbruck, Matrei am Brenner, Maria-Waldrast; Kesselspitzen, Naturfreundehaus am Padasterjoch; Kirchradscharte, Hammerscharte, Pinnistal, Innsbrucker Hütte; Höhenweg zur Bremer Hütte; Simmingjöchl, Freigerscharte, Becherhaus; Wilder Pfaff, Hildesheimer Hütte; Isidornieder, Daunjoch, Daunkopf, Amberger Hütte; Schrankogel und zurück; Gries, Winnebachsehütte; Breiter Grieskogel; Sebleskogel, Westfalenhaus; Lisenser Tal, Horntalscharte, Franz Sennhütte; Rinnenieder, Lisenser Fernerkogel; Abstieg nach Milders; Neustift, Pinnistal, Innsbrucker Hütte, Habicht und zurück; Neustift, Starkenburger Hütte; Hoher Burgstall; Abstieg nach Fulpmes, Innsbruck.
- Koch, Albin.** Kitzbühl, Paß Thurn, Bramberg (Pinzgau), Habachtal, Enzianhütte, Thüringer Hütte, Larmkogel, Bramberg, Mittersill, Felbertal, Zell am See, Schmittenhöhe, Kaprunertal, Mooserboden, Ferleiten, Untere Pfandelscharte zur Franz-Joseph-Hütte, Erzherzog-Johann-Hütte, Groß-Glockner.
- Leupold, Joachim, München.** Winter(Schi-)touren: Rofan: Gschöllkopf, Rofan, Sagzahn, Vord. Sonwendjoch, Hochiß, Seekarspitze. — Vorberge: Seekarkreuz, Teufelstädtkopf, Rotwand. — Tuxer: Sonnenspitzi. — Kitzbühler: Östl. Sagtalspitze, Westl. Sagtalspitze, Stadlkopf, Hochstand, Wiedersbergerhorn, Sonnenjoch, Hahnenkopf, Hengstkogel, Kleinneubergerspitze, Breitecker Gern, Schwaiberger Hörndl, Feldalpenhorn, Turmkogel, Holzalpenjöchl. — Allgäuer: Nebelhorn, Daumen, Fellhorn, Hahnenköpfl. — Wetterstein: Alpspitze. — Wintertouren: Mt. Blanc (Erste Winter-Längsüberschreitung des Mt. Blanc

- mit Schiern): Col du Midi, Mt. Blanc du Tacul, Col du Mt. Maudit, Col Brenva, Mt. Blanc. — Sommertouren: Wetterstein (Überschreitung): Partenkirchner Dreitorspitze NO-Gipfel, Mittelgipfel, Westgipfel, Leutascher Dreitorspitze, Mittagscharte, Gr. Waxenstein, Gehrenspitze, Scharnitzspitze-Südwand (allein, Abst. Westgrat).
- Ludwig, Landgerichtsdirektor. Bernina: Languard, Morteratsch, Palü, Mortel, Corvatsch.
- Lüddeckens, mit Sohn Hans. Im Flugzeug nach München. Kufstein, Mayrhofen, Umhausen im Ötztal, Frischmannhütte, Fundusfeiler, Gubener Hütte, Hochreichkopf, Kraspesspitze, beide Weitkarköpfe, Pforzheimer Hütte, südlicher und nördlicher Roßkogel, Gubener Hütte, Umhausen. — Danach allein: Sölden, Ober-Gurgl, Ramolhaus, Gr. Ramolkogel, Karlsruher Hütte, Hohe Wilde, Schalkkogel, Samoarhütte, Similaun, Kreuzspitze, Breslauer Hütte, Wildspitze, Vent, Zwieselstein, Längenfeld, Gries im Salztal, Amberger Hütte, Wildgratscharte, Franz Senn-Hütte, Neustift, Innsbruck, München.
- Marschall, Hedwig, Kaltennordheim. Mittenwald, Innsbruck, Steinach am Brenner, Geschnitztal, Padasterjoch, Kirchscharte, Brennersee, Padanner-sattel, Valsertal, Gries am Brenner, Obernbergersee, Stubaital, Achensee.
- Mentlikowsky, Erich, Rüdigershagen. 1. Wettersteingebirge: Garmisch-Partenkirchen, Kreuzeck, Hochalmhütte, Schöngänge, Alpspitze. Abstieg: Mathaisenkar, Höllental, Höllentalhütte, Riffelscharte, Eibsee. Partnachklamm, Wettersteinalm, Schachen, Meilerhütte. Überschreitung aller drei Gipfel der Partenkirchner Dreitorspitze vom Nordostgipfel. Abstieg: Hermann von Barth-Weg. Östliche und Westliche Törlspitze. Musterstein, Westgrat. — 2. Rofangruppe: Erfurter Hütte, Hochiß, Spieljoch, Jenbach, Innsbruck. — 3. Kaisergebirge: Kufstein, Kaisertal, Hinterbärenbad, Stripsenjochhütte, Stripsenkopf. Totenkirchl: Aufstieg Heroldweg. Abstieg: Leuchsvariante.
- Müller, G., Geschwenda. Frühjahrsfahrt nach Meran. Herbstfahrt Meilerhütte, Dreitorspitze.
- Noack, Maria. Ötztaler Alpen: Obergurgl, Hohe Mut, Geisbergferner, Rotmoosferner. Obergurgl, Verwalltal und Joch mit Essener Hütte. Obergurgl, Langtalgletscher über Gurgler Alpe. Obergurgl, Festkogel, Ramolhaus und Joch, Spiegelferner. Vent, Samoarhütte, Similaun, Similaunhütte, Kreuzkogel, Vent. Vent, Breslauer Hütte, Wildspitze, Taschachferner, Vernagferner, Vernagthütte, Guslarferner, Fluchtkogel, Brandenburger Haus, Damankogel, Hintereisspitzen, Kesselwandferner, Hochjochferner, Neues Hochjochhospitz, Vent. Vent, Breslauer Hütte, Mitterkarjoch, Taschachferner, Mittelbergjoch, Mittelbergferner, Braunschweiger Hütte, Pitztaler Jöchl, Mittelberg, Mittelberg, Taschachhaus, Ölgrubenjoch, Ölgrubenspitze, Gepatschhaus, Teuchten, Prutz, Landeck, Innsbruck. — Westdolomiten: Klausen, Gufidaun, Gnollhof, Raschütz-hütte, Broglésalpe, Schlüterhütte, Passo Pomo, Peitlerkofel, Wasserscharte, Regensburger Hütte, St. Cristina. Langkofelweg, Sellajochhaus. Val Lasdies, Saß de Mesdies, Zwischenkofel, Bamberger Hütte, Boesspitze, Pordoijoch, Sellajoch. Sellajoch, Plan, Klausen.
- Schleifenheimer, M. 1. Berchtesgadener Alpen: Jenner, Torrener Joch, Feuerpalfen, Watzmann-Hocheck. — 2. Höllengebirge: Kranabeth-sattel, Feuerkogel, Alberfeldkogel, Höllenkogel, Totengrabengupf. — 3. Dachsteingebiet: Salzberg, Dachstein.
- Schmidt, Studienrat, Suhl. 1. Voralpen: Tegernsee, Kreuth, Glashütte, Achensee, Kotalm, Erfurter Hütte, Maurach, Jenbach. — 2. Zillertaler: Mayrhofen, Berliner Hütte, Furtschagl-Haus, Dominikushütte, Pfitscherjoch, Landshuter Weg, Landshuter Hütte, Kraxentrager, Brenner. — 3. Südtirol: Sterzing, Ridnaun, Kaindl, St. Martin am Schneeberg, Rabenstein, St. Leonhard, Andreas Hofers Geburtshaus, Schloß Tirol, Meran. — Bozen, Montiggler See, Kaltern, Tramin, Neumarkt, Salurn. — Von Trient ins Val Sugano, Persen (Pergine) Burg Persen, Fersental (deutsche Sprachinseln), Palai, Gereuth, Eichleit, Panarotta, Vetriolo, Levico, Lusern, Arsiero. — Bozen, Karer See, Kölner Hütte, Tschager Joch, Vajolethütte, Grasleitenpaß, Molignonpaß, Schlern, Bad Ratzes, Seis, Kastelruth, Waidbruck, Klausen, Feldthurns, Brixen.
- Taubert, Wolfgang. Schitouren: Silvretta: Madlenerhaus, Wiesbadener Hütte, Piz Buin, Fuorcla del confin, Tirolerferner, Tirolerscharte, Ochsenkopf, Kaiserkopf, Dreiländerspitze, Ochsenjoch, Jamtalerhütte, Angstenberg über Chalansferner, Kronenjoch, Heidelberger Hütte. Ötztaler: Vent, Samoarhütte, Similaun, Marzellferner, Hintere Schwärze. — Sommertouren: Lechtaler: Steinmandel-Nordwestwand direkt und Grat zum Rotherstein. Heiterwand-Hauptgipfel Nordwand und Südwand. Thaneller, Hochalm Raaz, Hochblase, Alpköpfe, Plansee, alles von Berwang aus. —
- Taubert, Ursula. Lechtaler: Berwang, Rotherstein, Hochblase, Thaneller, Hochalm Raaz, Alpköpfe, Plansee.
- Taubert, Paul, und Frau. Schweiz: Zürich, Ragaz, Taminaschlucht, Vättis, Calfeisental. Chur, Arosa. — Vorarlberg: St. Anton, Arlbergstraße, St. Christof, Stuben, Flexenstraße, Zürs, Langen. Ferwalltal, Constanzer Hütte. Moostal, Darmstädter Hütte, Almejurojoch, Leutkircher Hütte, Hirschpleiskopf.
- Treitschke, W., Dr., und Frau, Kiel. Pik von Teneriffa (3711 m).
- Voigt, Robert, Landrat a. D., Dr., und Frau, Fürstenfeldbruck bei München. Rofangruppe: Erfurter Hütte, Gschöllkopf, Hochiß, Dalfazer Joch und Wand, Roßkopf, Nordgipfel, Frau Voigt Südgipfel, Rofanhütte. — Karwendel: Gr. Solstein, Speckkarspitze, Gr. Bettelwurfspitze. — Oberbayern etc.: Blaubeurg, Geigerstein, Hörnle, Breitenstein, Wendelstein, Pendling.

Vermögensbestand der Sektion Erfurt des

Aktiva

An Kassabestand aus 1927.....			202	12
Mitgliederbeiträge, rückständige.....			24	—
Dresdner Bank, Guthaben.....			1970	24
Hauptbank für Tirol und Vorarlberg.....			2775	22
Buchwert der Hütte in 1926.....	22 622	—		
Zugang in 1927.....	6 858	60		
	29 480	60		
10% Abschreibung.....	2 948	60	26 532	—
Hütteneinrichtung in 1926.....	13 540	—		
Zugang in 1927.....	425	73		
	13 965	73		
15% Abschreibung.....	2 094	73	11 871	—
Bibliothek und Einrichtungsgegenstände ...	1 615	65		
25% Abschreibung.....	403	65		
	1 212	—		
davon für Bücherwert.....			852	—
für stabile Dekorationen.....			360	—
Postkarten, Bücher, Zeichen, Schlüssel ...			1 033	45
Hauptausschuß, unverrechnetes Guthaben .			37	20
			45 657	23
	RM			

Deutschen und Österreich. Alpenvereins

Passiva

Per Hauptausschuß für rückständige Mit- glieder-Beiträge.....			174	—
Hüttenbaurücklage, Rest in 1927.....			1 141	40
Hauptausschuß, für gelieferte Bücher.....			41	20
Derselbe für unkündbares Darlehen.....			5 000	—
Reines Vermögen.....			39 300	63
			45 657	23
	RM			

Verlust- und

Soll

An Hüttenbau: Abschreibung.....	2 948	60
Hütteneinrichtung: Abschreibung.....	2 094	73
Wegebau.....	34	06
Bibliothek: Abschreibung.....	403	65
Vorträge, Ehrenaussgaben, Winterfest, Dienstreisen.....	2 337	75
Drucksachen, Inserate, Porti.....	865	31
Verwaltung.....	486	—
Miete, Heizung, Beleuchtung.....	678	20
	9 848	30
	RM	

Gewinn-Konto

Haben

Per Mitglieder-Beiträge.....	4 685	60
Hütten-Ertrag.....	3 326	55
Gewinn aus Postkarten, Büchern.....	543	97
Verlust.....	1 292	18
	9 848	30
	RM	

Kapital-

Soll

An Hüttenbau-Fonds in 1927 zugeschrieben	2623	55
Verlust in 1927	1292	18
Kapital-Bestand für 1928	39300	63
RM	43216	36

Konto

Haben

Per Bestand in 1926	36093	58
Zinsen	269	58
Hüttenbau-Fonds zurück überwiesen, die im Hüttenbau wieder erscheinen	6853	20
RM	43216	36

Haushaltplan 1928 der Sektion Erfurt des Einnahme

An Kassabestand aus 1927 rund			202	—
Dresdner Bank, Guthaben			1970	—
Hauptbank für Tirol und Vorarlberg			2775	—
630 A-Mitglieder Beitrag 1928	11	—	6930	—
25 B-Mitglieder Beitrag 1928	5	—	125	—
50 Ehefrauenkarten	3	—	150	—
30 Aufnahmen	10	—	300	—
Hüttenertrag			3500	—
Postkarten-Verkauf			500	—
RM			16452	—

Deutschen und Österreich. Alpenvereins

Ausgabe

Per Mitglieder-Beiträge an den Hauptausschuß:				
630 A-Mitglieder 5,—	3150	—		
25 B-Mitglieder 2,50	62	50	3212	50
Hüttenbau, weitere Ausgaben			6400	—
Hütten-Einrichtung und Wege-Ausgaben ..			2500	—
Bibliothek			250	—
Vorträge			400	—
Ehrenaussgaben:				
Alpenpflanzenschutz-Beitrag	30	—		
Bergwacht	65	—		
Alpenvereins-Bücherei	15	—	110	—
Reisegelder für Dienstreisen			150	—
Bergsteigerriege und Schiabteilung			200	—
Alpenfest			800	—
Postkarten für die Hütte			200	—
Drucksachen, Inserate, Porti			1000	—
Verwaltung			500	—
Hüttenzimmer: Miete (500,—), Heizung, Beleuchtung (100,—)			600	—
Verschiedenes			129	50
RM			16452	—

Verzeichnis der Mitglieder

nach dem Stande vom 10. März 1928.

Die Mitglieder, deren Name mit * bezeichnet ist, haben nach fünfundzwanzigjähriger Mitgliedschaft das silberne Edelweiß verliehen erhalten; das mit ** bezeichnete Mitglied ist Mitbegründer der Sektion.

Sektions-Vorstand:

- * Hedemann, Landgerichtspräsident a. D., Geh. Oberjustizrat, Vorsitzend.
- * Knauf, Karl, Kaufmann, Stellvertreter des Vorsitzenden.
- v. Strauß u. Torney, Geh. Regierungsrat, Regierungsdirektor, Schriftführer
- Krauß, Otto, Bankdirekt., Schatzmeister
- Büchner, Kurt A., Archit., Hüttenwart
- Pudschies, Paul, Dr., Studienrat, Bücherwart
- Ludwig, Heinr., Landgerichtsdirektor, Leiter der Bergsteigergruppe und Vertreter der Bergwacht in München
- Badelt, Hanns, Kaufmann, Leiter der Schiabteilung
- * Böttger, Karl, Lehrer, stellvert. Bücherwart
- Gronen, Georg, Rechtsanwalt, Referent für das Vortragswesen
- Hoffmann, Felix, Oberapotheker, Stellvertreter des Schriftführers

Ehrenvorsteher:

- * † Bogenhard, Hermann, Rentner
- * Eckhardt, Wilhelm, Kaufmann
- * Koerner, R., Dr., Abteilungspräsident im Landesfinanzamt, Rudolstadt

Vertrauensmänner:

- * Hanewacker, Hugo, Nordhausen
- Kober, Fritz, Fabrikbesitzer, Suhl
- Segelitz, Dr., Mühlhausen i. Thür.

Mitglieder:

- 1914 Ackermann, K., Dr., Zahnarzt, Mühlhausen i. Thür.
- 1924 Ackermann, Ernst
- 1909 Aehle, E., Fabrik., Nordhausen
- 1927 Ahlf, Otto, Reichsbahn-Oberrat
- 1927 Alex, Kurt, Prokurist
- 1921 Allendorf, H., Dr., Syndikus
- 1921 Allgeier, P., Kaufmann
- 1912 Arndtheim, A., Kaufmann

- 1922 Aschermann, Rudolf, Hmenau
- 1902 * Asmus, Emil, Lehrer
- 1927 Asmus, Heinz, stud. jur.
- 1912 Badelt, Hanns, Kaufmann
- 1924 Badelt, Else, Frau
- 1924 Bader, Franz, Architekt, Mühlhausen
- 1923 Baer, Johanna, Lehrerin
- 1924 Baetge, Georg, Kaufmann
- 1924 Baetge, Antonie, Frau
- 1922 Baetge, Gustav, Schwansee
- 1928 Barchewitz, Otto, Architekt
- 1921 Barth, Adolf, Kaufmann
- 1923 Barthel, Margarete
- 1923 Bastian, Walter
- 1924 Baum, Dr., Zahnarzt
- 1924 Baumbach, Kurt, Pfarrer
- 1926 Baumann, Otto Ernst
- 1924 Becker, Margarete, Buchhalterin
- 1924 Becker, Kläre, Damenschneiderin
- 1926 Behnke, Georg, Steuerinspektor
- 1905 Benary, Ernst, jr., Gärtnereibesitz.
- 1924 Benary, Edeltraut, Frau
- 1922 Benda, Alfr., Schulrat, Weißenfels
- 1927 Bengel, Hans, Architekt
- 1926 Bernhardt, Kurt, Rechtsanwalt und Notar, Langensalza
- 1921 Bertram, E., Kaufmann
- 1926 Besler, Hilde, Musiklehrerin
- 1927 Bethge, Paul, Fabrikdirektor
- 1924 Beuk, Heinrich, Fabrikdirektor
- 1926 Beyermann, Erich, Dr., Rechtsanwalt
- 1928 Biedermann, Georg, Verlagsbuchhldr., Mühlhausen i. Th.
- 1907 Billig, Paul, Kaufmann
- 1907 Billig, Werner, Kaufmann
- 1928 Birke, Joseph, Maler
- 1922 Bischof, Anna, Frau Studienrat
- 1924 Bittroff, Margarete, Frau
- 1909 Blaeser, Kurt, Amtsgerichtsrat
- 1927 Blankenburg, Dorothea, Fräul., Gewerbeoberlehrerin

- 1903 * Blüher, Max, Dr. med.
- 1924 Böck, Arthur, Kaufmann
- 1926 Bock, Ilse, Lehrerin
- 1928 Bockhacker, Dr. med., Sömerda
- 1924 Bodemann, H., Oberingenieur
- 1924 Boeckmann, Wolf, Landgerichtsdirektor, Berlin
- 1908 Boegl, Ludwig, Stadtbaurat
- 1926 Boehr, Else, Fräulein, Lübben
- 1926 Boehr, Frieda, Fräulein, Lübben
- 1921 Böhm, K., Frau Studienrat
- 1917 Bösner, Fr., Pastor
- 1902 * Böttger, Karl, Lehrer
- 1883 * † Bogenhard, Herm., Rentner
- 1922 Bogenhard, Walter, Kaufmann
- 1923 Bohn, Walter, Hütteningenieur
- 1923 Bolenz, Wilhelm, Mag.-Supernumerar
- 1901 * Born, Hans, Kaufmann
- 1912 Bosse, B., Kaufmann, Nordhausen
- 1927 Bornhardt, Eduard, Diplomingenieur
- 1927 Bornhardt, Marianne, Frau
- 1906 Brehmer, C., Dr. med.
- 1915 Brehmer, Margarete, Fräulein
- 1904 Breyer, Dr. med.
- 1928 Breithaupt, Otto, Major a. D.
- 1928 Breithaupt, Hilde, Fräulein
- 1926 Bronsert, Walter, Dr. med.
- 1914 Buchmann, Arthur, Amtsgerichtsrat
- 1882 ** Büchner, Hugo, Rentner
- 1911 Büchner, Kurt A., Architekt
- 1923 Büchner, Richard, Drogist
- 1923 Büchner, Johanna, Fräulein
- 1923 Büchner, Margarete, Fräulein
- 1907 Bühner, Ad., Dr., Mühlhausen i. Thür.
- 1925 Buhe, R., Dr. jur., Landgerichtspräsident
- 1924 Burger, Redakteur
- 1925 Carow, Hans, Professor
- 1921 Christ, K., Studienrat
- 1921 Christ, Paul, Optiker
- 1921 v. Christen, F., Dr., Heiligenstadt
- 1923 Christiansen, Friedr., Einkäufer
- 1924 Clages, Albert, Generalvertreter

- 1928 Clauer, Wilhelm, Justizobersekretär
- 1921 Compter, H., Oberregierungsrat
- 1924 Cosack, Oskar, Apotheker
- 1920 Czernik, Karl, Reg.-Obersekretär
- 1921 Daute, W., Oberpostsekretär
- 1923 Delion, Studienrat, Elsterwerda
- 1928 Demme, Karl, Landesoberinspektor
- 1924 Dietz, Kuno, Kaufmann, Zella-Mehlis
- 1926 Diedicke, Irmgard, Lehrerin
- 1922 Dittmar, Alice, Chemiker-Assistentin
- 1904 Ducké, Wilhelm, Fabrikant
- 1923 Dünkel, Rudolf, Kunstmaler, Friedrichroda
- 1918 Dufft, J., Frau, Rechnungsrat
- 1927 Dufft, Martha, Fräulein
- 1925 Ebert, Hans, Kaufmann, Nordhausen
- 1901 * Eckhardt, Wilhelm, Kaufmann
- 1924 Eckoldt, Adolf, Oberlt. z. S. a. D.
- 1924 Eckoldt, Hermann, Kaufmann
- 1924 Eggerding, Otto, Kaufmann, Nordhausen
- 1924 Eggert, Erich, Wilhelm
- 1928 Eggert, Oberregierungsbaurat
- 1928 Eggert, Else, Frau
- 1928 Eggert, Ilse, Fräulein
- 1921 Ehrhardt, O., Direktor
- 1925 Ehrhardt, Lotte, Fräulein
- 1920 Eichel, Abteilungsdirektor
- 1909 Eichhorn, Herbert, Erfurter Hütte
- 1923 Eisenmann, Karl
- 1923 Eitner, Studienrat, Dr., Bischofenleben
- 1923 Endter, Walter, Lehrer, Stützerbach
- 1924 Engler, Wilhelm, Prokurist
- 1927 Epting, Dr., Syndikus, Mühlhausen i. Thür.
- 1924 Ernst, Marie, Frau, Achum
- 1922 Ertel, Adelbert, Kaufmann
- 1892 * Eylau, Justizrat, Nordhausen

- 1927 Faudi, F., Ingenieur, Sömmerda
1928 Feistkorn, Emmi, Geschäftsleiterin
1921 Felgenauer, P., Apotheker
1924 Felgentreff, Marianne, Langensalza
1910 Filler, Paul, Dampfziegelei-besitzer
1927 Filss, Elisabeth, Fräulein
1923 Finkelmeyer, Rudolf, Fabrikant
1922 Fintelmann, Else, Frau Studienrat
1927 Fischer, Ulrich, Schüler
1926 Fischer, Hel., Beamtin, Ilmenau
1920 Fischer, E., Eisenb.-Oberinsp.
1921 Fischer, P., Stützerbach
1902 * Fischer, D., Dr., Senior und Superintendent
1924 Flesch, Max, Rechtsanwalt
1927 Fließbach, Werner, Kaufmann
1923 Foerster, Mia, Fräulein
1923 Foerster, Rosa, Fräulein
1907 Franke, R., Fabrikant, Mühlhausen i. Thür.
1921 Franke, Arthur, Eisenb.-Insp., Neudietendorf
1926 Franke, Hans, Rechtsanwalt
1927 Franke, Adolf, Kaufmann
1922 Frenkel, R., Kaufmann
1921 Fricke, W., Ingenieur
1927 Fricke, Otto, Landwirt, Sömmerda
1926 Fritz, Alfred, Graveur, Suhl
1920 Fritzschen, Dr., Landrat, Langensalza
1900 * Fuchs, W., Dr. Professor
1927 Funke, Margarete, Fräulein, Kunstgewerblerin
1924 Gaitzsch, Paul, Apothekenbes.
1928 Gallinger, Erich, Referendar
1927 Gatzka, Cilla, Frau verw. Direktor
1913 Gebhardi, B., Obersteuerinsp.
1927 Gebhardi, Horst, Konzertpianist
1923 Geisler, Wally, Fräulein, Berlin-L.
1926 Gentsch, Kurt, Dr. med.
1923 Gerber, Emil, Malzfabrikant, Barchfeld
1921 Gerich, Dr., Reg.-Medizinalrat
1923 Gericke, Wilhelm, Lokomotivf.
1923 Gerlach, Theodor, Fabrikbes., Duderstadt
1925 Gerlach, Klara, München
1921 Gernandt, H., Stadtbaumeister
1920 Gerwig, W., Stadtrechnungs-Revisor
1923 Gewalt, Marie, Prokuristin
1923 Glusa, Max, Kaufmann
1922 Goetze, Ed., Polizeiwachtmeister, Suhl
1926 Göring, Karl, Kaufmann
1928 Göttel, Otto, Konditormeister
1926 Göttmann, Fr., Obergeringenieur
1923 Goldmann, Dr., Nordhausen
1923 Gothe, Karl, techn. Reichsbahn-Sekretär
1923 Gottwald, Wilhelm, techn. Reichsbahn-Sekretär
1926 Gräf-Petrus, Waldemar, Bankbeamter
1924 Gramatke, Erich, Kaufmann
1922 Grasnack, Margarete, Frau
1927 Grasnack, Liselotte, Fräulein
1923 Greißinger, J., Obergeringenieur
1923 Grobbel, Max, Kaufmann
1921 Gronen, Georg, Rechtsanwalt
1904 Groß, Fritz, Kaufmann
1910 Großmann, Oskar, Baugewerksmeister
1921 Grube, R., Eisenb.-Oberlandmess.
1912 Grünefeld, Dr., Rechtsanwalt
1924 Günther, Th. Karl, Kaufmann, Nordhausen
1925 Günther, Rudolf, Gymnasiast, Nordhausen
1899 * Güntz, Eduard, Dr. Sanitätsrat
1922 Gundermann, Berta, Frau
1923 Gundermann, Käte, Fräulein
1924 Haenel, Herbert, Fabrikant, Suhl
1922 Haertig, Frau, Antonie
1922 Hagedorn, Bruno, Kaufmann
1912 Hagedorn, Walter, Rechtsanwalt
1912 Hagen, P., Apothekenbesitzer
1927 Hahne, Fritz, Dr. Regierungsrat
1927 Hahne, Edith, Fräulein
1927 Halbe, Frida, Gesangspädagogin
1924 Hamann, Johann, Pelzgeschäft
1902 * Hanewacker, Hugo, Fabrikant Nordhausen
1921 Hanf, Alfred, Maler und Graph.
1897 * Hansen, Robert, Amtsgerichtsdirektor, Jena
1925 Hansen, Siegfried, stud. jur., Jena
1924 Hansen, Wilhelm, Apotheker, Worbis
1928 Hansen, Franziska, Frau, Jena
1896 * Hapke, Dr., Sanitätsrat, Mühlhausen i. Thür.
1926 Haspel, Karl, Lehrer, Thalheim
1927 Hasse, Heinrich, Ingenieur
1909 * Hedemann, R., Landgerichtspräsident a. D., Geh. Oberjustizrat, Erfurt, ist seit 1891 Mitglied der Sektion Berlin und besitzt das von dieser Sektion verliehene silberne Ehrenzeichen seit 1916
1927 Hedemann, Margarete, Fräul.
1923 Heiling, Walter
1923 Heine, Heinrich, Bankprokurist
1927 Heinemann, Emmy, Fräulein, Sekretärin
1923 Helmrich, Margarete, Weimar
1928 Hellner, Hermann, Geh. Ober-Postrat
1921 Hemmann, Konrad, Bürovorst,
1920 Henning, Georg, Kaufmann, Sömmerda
1895 * Henning, K., Kaufmann, Düssel-dorf
1926 Herder, Paul, Prokurist
1927 Hergenröther, Hanns, Kaufmann
1910 Herrmann, O., Direktor
1928 Herrenkind, Kurt, Reichsbahn-rat
1924 Herzau, Werner, Dr. med.
1921 Heß, Georg, Fabrikbesitzer
1922 Hesse, Ernst, Kaufmann
1927 Hesse, Hanns, Dr., Schriftleiter
1913 Hildemann, Kurt, Dr., General-oberarzt a. D.
1925 Hilpert, Paul, Kaufmann
1926 Hinrichsen, Luise, Zahnärztin
1921 Hoffmann, F., Oberapotheker
1923 Hoffmann, Franz, Kaufmann
1912 Hoffmann, Frau Wally
1911 Hoffmann, Th., Kaufmann
1923 Hoffmann, Viktor, Eis.-Inspekt.
1925 Hoffmann, Marie, Frau verw. Direktor
1926 Hoffmann, Paul, Apothekenbes.
1928 Hoffmann, Ernst, Kaufmann
1928 Hoffmann, Walter, Kaufmann
1924 Hoffmeister, Bruno, Kaufmann
1925 Hofmann, Erich, Fabrikant
1912 Hohmann, H., Kaufmann
1926 Höpker, Wolfgang, Student
1921 Holzinger, W., Regierungsbau-meister
1927 Holler, Hans, Dr. med.
1927 Hoppe, Hans, Oberregierungsrat
1914 Horn, Dr. med.
1925 Horn, Dr., prakt. Arzt, Viesel-bach
1928 Horst, Frau Helene, Arzttwitwe
1928 Hübner, Marianne, Studienrätin
1926 Hübschmann, Siegfried, Dr., Studien-Assessor, Torgau
1921 Hülle, Johann, Dr. Studien-Assessor, Mechelroda
1908 Hülsemann, E., Amtsgerichtsrat, Gehren
1921 Hünemörder, A., Bau-Ingenieur
1924 Hüsmert, Richard, Kaufmann
1922 Huith, Walter, Fürth
1921 Ihlow, Reg.- und Baurat
1903 * Issel, Paul, Professor
1922 Jacobsen-Seibert, Sofie, Frau
1912 Jacobi, Kurt, Dr., Stadtrat
1921 Jaeger, A., Fräulein, Klavier-lehrerin, Nordhausen
1923 Jahn, Max, Reg.-Inspektor
1925 Jacob, E., Bez.-Direktor
1926 Jebens, Dr., Rechtsanwalt, Berlin
1893 * John, Otto, Stadtrat, Weißen-see i. Thür.
1922 Jorbrandt, Walter, Kataster-Direktor, Kölldeda
1920 Jung, W., Kaufmann, Schmalkalden
1925 Jung, Dr., Karl, Kaufmann
1925 Junkers, Wilhelm, Dr. med., Sanitätsrat
1923 Kaemmerer, Hermann, Flei-schermeister
1923 Kaemmerer, Robert, Student
1927 Kägeler, Franz, Mittelschullehrer
1912 Kaestner, Franz Friedr., Fabrik-besitzer

- 1925 Kaiser, Otto, Handelsgärtner, Nordhausen
 1922 Kaltofen, Martin, Kaufmann
 1921 Kanzler, R., Direktor
 1927 Kappelmann, Klara, Frau verw. Stadtrat
 1926 Kehl, Hans, Ingenieur
 1926 Kempf, Rudolf, Buchhändler
 1913 Keßler, Bernhard, Fabrikant, Suhl
 1922 Keßler, Fritz, stud. ing., Suhl
 1923 Keyn, A., Forstmeister, Oehrenstock
 1921 Kind, E., Reg.-Obersekretär
 1921 Kind, Elsa, Fräulein, Lehrerin
 1923 Kind, Kurt, Bankbeamter
 1926 Kirchner, Lisbeth, Bürovorsteh.
 1904 Kirchner, R., Brennereibesitzer, Nordhausen
 1897 * Klatt, E., Mühlhausen i. Th.
 1926 Klaproth, Fr., Pfarrer
 1912 Klaus, P., Lehrer
 1923 Kleemann, Adolf, Fabrikant
 1920 Kleemann, Margarete, Frau
 1913 Kletschke, G., Pastor
 1927 Kletschke, Marieluise, Fräulein
 1924 Kliebe, Walter, Prokurist, Mühlhausen
 1924 Knabe, Max, Braumeister
 1896 * Knauf, Karl, Kaufmann
 1923 Knauff, Marianne, Buchhalterin
 1923 Knauff, Margot, Fräulein
 1927 Knauff, Magdalene, Fräulein
 1923 Knaut, Martha, Lehrerin, Nordhausen
 1923 Kneisel, Karl, Lehrer
 1913 Kober, Fritz, Fabrikbesitzer, Suhl
 1921 Koch, A., Ingenieur
 1924 Koch, Alfred, Bankdirektor
 1927 Kneuse, Paul, Lagerist
 1926 Koeber, Martha, Lehrerin
 1911 Köhler, H., Dr., Rechtsanwalt u. Notar
 1916 Köhne, Hans, Eisenb.-Inspektor
 1897 * Koerner, R., Dr., Präsident, Rudolstadt
 1921 Kohl, Horst, Konditoreibesitzer und Fabrikant
 1924 Kolb, August, Direktor, Gispersleben
 1923 Kortry, Georg, Kaufmann, Mühlhausen i. Thür.
 1924 Kortry, Käte, Fräulein, Mühlhausen i. Thür.
 1924 Kossina, Richard, Geh. Justizrat, Nordhausen
 1925 Kraft, Hermann, Studienrat
 1927 Kraft, Walther, Ober-Ingenieur
 1900 * Krahrner, Hermann, Kaufm.
 1922 Kramer, A., Postinsp., Gotha
 1913 Krannich, Franz, Kaufmann
 1922 Krause, Friedrich, Verlagsbuchhändler, Nordhausen
 1923 Krauß, Otto, Bankdirektor
 1927 Krey, Rudolf, Kaufmann
 1927 Kreuzler, Helene, Fräulein
 1920 Krüger, Adolf, Eisenb.-Amtm.
 1926 Krüger, Hildegard, Fräulein
 1903 * Krug, Dr. med. Sanitätsrat
 1928 Kühl, Erich, Bildhauer
 1907 Kühlewein, P., Dr., Rechtsanw.
 1912 Kühn, R., Subdirektor
 1927 Kühne, Johannes, Oberzollinsp.
 1922 Kuhl, Karl, techn. Eisenb.-Obersekretär
 1924 Kuntze, Otto, Kaufmann
 1922 Kuntze, Elsa, Fräulein
 1912 Kuntze, Walter, Brennereibes., Nordhausen
 1908 Kuntze, Wilhelm, Brennereibes., Nordhausen
 1928 Kunze, Annemarie, Postbeamtin
 1920 Kurenbach, E., Oberpostsekret.
 1923 Kußmann, Theodor, Zeichenlehrer
 1923 Kutzner, Gertrud, Lehrerin, Nordhausen
 1924 Lang, Adolf, Maurermeister
 1921 Lange, Gustav, Apotheker
 1903 * Lange, O., Hüttenbesitzer, Ilmenau
 1928 Lange, Margarete, Fräulein
 1914 Laraß, Else, Fräulein, Lehrerin
 1927 Lehnert, Anton, Dr. med., Nordhausen
 1923 Leicht, Karl, Kaufmann, Suhl
 1905 Leitzmann, Karl, Kaufmann
 1920 Lemke, M., Prokurist
 1924 Leopolder, Dr. med. Spezialarzt
 1923 Leupold, Joachim, München
 1926 Lever, Alex, Dr. med.
 1925 Lewin, Walter, Juwelier
 1926 Liebmann, Max, Kaufmann
 1927 Liebold, Dr. med., Bischleben
 1898 * Liersch, W, Rechnungsrat
 1918 Lindenhau, Eduard, Musikdir., Nordhausen
 1928 Lindner, Ursula, Gewerbeober-schullehrerin
 1926 Linke, Ottilie, Lehrerin
 1922 Lippold, Sofie, Fräulein
 1924 v. Löbbecke, Egon, Dr.
 1903 * Löffler, K., Dr. prakt. Arzt
 1923 Löffler, Lehrer, Nordhausen
 1923 Löttsch, Kurt, Verw.-Obersekret.
 1925 Loewié, Otto, Nordhausen
 1926 Loewié, Hans, Fabrikant, Nordhausen
 1926 Lommer, Hermann, Kaufmann
 1924 Lorenz, Edelgard, Buchhalterin
 1928 Lorenz, Theodor, Kaufmann
 1908 Ludewig, Osk., Kaufm., München
 1911 Ludwig, H., Landgerichtsdirekt.
 1923 Ludwig, Max, Kaufmann
 1898 * Lüddeckens, Bürgermeister
 1923 Lüddeckens, Hans, Kaufmann
 1926 Lüddeckens, Marie-Luise, Frl.
 1901 * Luthé, Richard, Justizrat, Heldrungen
 1922 Luther, Martin, Kaufmann
 1921 Mai, Fritz, Prokurist
 1924 Manthey, Amalie, Postsekretärin
 1900 * Marcus, Ernst, Geh. Justizrat
 1925 Marggraf, Arthur, Kaufmann
 1928 Markau, Franz, Lehrer
 1928 Marquart, Carl, General-Agent
 1927 Marschall, Hedwig, Fräulein, Kaltennordheim
 1921 Martius, Dr., Obermedizinalrat
 1928 Matthias, Reinh., Lehrer, Großrudestedt
 1922 Meinhardt, Emil, Reg.-Oberlandmesser
 1928 Meltendorf, Walter, Ingenieur
 1919 Melzer, Alfred, Ingenieur, Zella-Mehlis
 1909 Melzer, E., Fabrikant, Mehlis
 1911 Menge, P., Oberpostinspektor
 1926 Mentlikowsky, Erich, Lehrer, Rüdigershagen
 1919 Metge, Dr., Parchim
 1928 Metz, Siegfried, Kaufmann
 1926 Metzner, Elise, Fräulein
 1900 * Meyer, Amtsgerichtsrat, Ellrich
 1924 Meyer-Boehm, Charlotte
 1921 Michel, F., Kaufmann, Ebeleben
 1910 Minde, P., Oberingenieur
 1911 Möhrling, A., Subdirektor
 1926 Möllmann, Hermann, Amtsgerichtsrat
 1923 Morgenroth, Ferdinand, Eisenb.-Ing., Berlin
 1912 Moses, Oskar, Dr. med., prakt. Arzt
 1911 Müller, P., Dr. med., Sanitätsrat
 1898 * Müller, P., Justizrat
 1924 Müller, Armin, Fabrikdirektor
 1922 Müller, Gotthold, Lehrer, Gschwenda
 1927 Müller, Fried. Karl, Kaufmann
 1924 Münch, W. C., Betriebsleiter
 1925 Münzel, Hugo, Kaufmann
 1911 Munter, Georg, Major a. D., Spandau
 1921 Nelson, H., Prokurist
 1922 Nemitz, Hermann, Kaufmann
 1923 Neumann, Wilhelm, techn. Reg.-Bau-Oberinspektor
 1916 Neumann, Bruno, Buchhändler
 1927 Neupert, Richard, Oberpostinsp.
 1920 Nicolai, Ed.
 1926 Nippert, Oskar, Architekt
 1921 Nitze, Dr., Landgerichtsrat
 1920 Nitzschker, W., Mühlhausen i. Thür.
 1922 Noack, Marie, Fräulein, Zeichenl.
 1922 North, Gerhard, Kaufmann und Fabrikant
 1920 Nuernbergk, Franz, Dr. med.
 1926 Nuernbergk, Heinz, stud. med.
 1924 Olbertz, J., Bindekunst-Verlag
 1926 Oppermann, Hans, Kaufmann
 1904 Ortloff, E., Dr., Ministerialrat, Weimar
 1901 * Ortloff, H., Dr. phil., Ilmenau
 1921 Otto, E., Dr., Stadtrat
 1922 Otto, Kurt, Lehrer
 1928 Otto, Luise, Lehrerin
 1927 Overmann, Ameli, Fräulein

- 1924 Paeckel, Victor, Dr. med.
1904 Pape, Dr. med. dent., Nordhausen
1922 Paul, Walter, Verlagsbuchhändl., Mühlhausen i. Thür.
1925 Paul, Max, Studienrat, Nordhausen
1921 Peinert, Dr. med., prakt. Arzt
1923 Petermann, Oberamtsanwalt
1923 Petermann, Frau Helene
1927 Petrich, Ewald, Mittelschullehrer
1927 Petrich, Fritz, Schüler
1927 Pfannstiel, Alexander, Oberpostsekretär
1924 Pfeiffer, Otto, Oberregierungsrat
1908 Plötz, O., Fabrikant, Nordhausen
1923 Popp, Johannes, Lokomotivführer
1923 Pranner, Walter, Kaufmann, Stützerbach
1926 Priboth, Victor, Dr. med.
1922 Pudschies, Paul, Dr., Studienrat
1927 Pühn, Walter, Dr. med.
1921 Purwien, J., Fräulein, Nordhausen
- 1921 Rabenalt, Reichsbahnrat
1922 Rabes, Else, Fräulein
1922 Rabes, Sidonie, Fräulein
1921 Räther, G., Eisenb.-Ingenieur
1923 Rathgeber, Alfred, Fabrikant, Mühlhausen i. Thür.
1920 Rathmann, Heinr., Major a. D.
1927 Rauh, Nanny, Fräulein
1921 Rausch, H., Bildhauer
1905 Rausch, O., Major a. D., Nordhausen
1927 Rausch, Franz, Kaufmann
1923 Recknagel, Else, Fräulein
1927 Reddersen, Georg, jr., Fabrikbesitzer, Nordhausen
1914 Reifarth, A., Generalagent
1921 Reimann, Franz, Kaufmann
1927 Reinsch, A., Dr. med., Kölleda
1928 Reisert, Dr., Walter, Zahnarzt
1892 * Reißner, Dr. med., Sanitätsrat
1926 Reitz, Josef, Apotheker, Donauwörth
1924 Remane, Walter, Kaufmann, Suhl
1924 Remmler, Dr., Rechtsanwalt
- 1921 Rennebach, A., Bankbeamter
1927 Retowski, Alexander, Kaufmann
1922 Richardt, Franz, Rechnungsdirektor
1921 Richter, Erich, Bankprokurist
1923 Richter, Walter, Lehrer
1914 Richter, Elise, Lehrerin
1923 Riehm, Martin, Fabrikant, Manebach
1923 Riemekasten, Willy, Buchhalter
1923 Riemekasten, Elise, Fräulein
1925 Rieth, Hermann, Kaufmann
1924 Rink, Heinrich, Konrektor
1926 Rockrohr, Dr., Professor
1922 Rohkrämer, Paul, Spediteur
1923 Röhr, Friedrich, Organist
1923 Röhre, Frida, Lehrerin
1924 Röhrig, Landrat, Liebenwerda
1927 Roller, Otto, Fabrikbesitzer
1925 Roß, Otto, Kaufmann
1923 Rothe, August, Kaufmann
1897 * Rothe, Hermann, Kaufmann
1904 Rothe, Karl, Kaufmann
1927 Rühl, Friedrich, Rektor
1922 Rühling, Gertrud, Frau
1914 Ruhнау, Dr., Gewerberat
1923 Rupprecht, Friedrich, Kaufmann
1928 Rupprecht, Hans, Kaufmann
- 1923 Saalfeld, Marie, Lehrerin
1902 * Sahlender, Heinrich, Fabrikant
1925 Sahlender, Werner, Kaufmann
1908 Salzer, Robert, Professor
1924 Sander, Johann, Kaufmann
1921 Seel, H., Bankdirektor, Weimar
1920 Segelitz, F., Dr., Zahnarzt, Mühlhausen i. Thür.
1923 Segelitz, Dr., Fabrikdirektor, Dorndorf, Rhön
1923 Sehnert, Karl, Kaufmann
1897 * Seidel, Jos., Brennereibesitzer, Nordhausen
1914 Seumè, Paul, Kaufmann
1923 Seyfarth, Rudolf, Lokomotivführer
1926 Sicker, E., Prokurist, Nordhausen
1911 Siegfried, Wilhelm, Fabrikant
1914 Siegling, Reg.-Baumeister
1926 Sölter, Otto, Bankbeamter
1909 Sörgel, Dr., Studienrat
- 1922 Sontag, Henriette, Fräulein
1924 Spahr, Elsa, Langensalza
1910 Spindler, K., Lehrer
1926 Spindler, Minna, Lehrerin
1926 Spindler, Else, Lehrerin
1926 Spindler, Otto, Bankdirektor
1924 Spröngertz, Hans, Bankdirektor
1926 Surber, Wilhelm, Kaufmann
1910 Swidom, Generalmajor a. D., Spandau
1923 Schaar, Hermann, Oberpostrat
1928 Schaar, Gertrud, Sekretärin
1923 Schaefer, Otto, Dr. phil., Studienrat
1897 * Scheer, O., Ober-Reg.- und Baurat, Köln
1922 Scheffel, Margarete, Fräulein
1924 Schenk, Wilhelm, Oberzoll-Inspektor, Bonn
1925 Schiemann, Dorothea, Lehrerin, Suhl
1923 Schimpf, Luise, Schneiderin
1923 Schindhelm, Fanny, Fräulein
1906 Schilling, Ernst, Kaufmann
1918 Schlechtweg, Otto, Direktor
1923 Schlechtweg, Hans, Kaufmann
1926 Schleifenheimer, Max, Reichsbahnrat
1926 Schlitte, Georg, Direktor
1928 Schlothauer, Hilde, Lehrerin
1923 Schmeißer, Hans, Fabrikant, Suhl
1923 Schmeißer, Hugo, Fabrikant, Suhl
1910 Schmidt, Karl, Rechtsanwalt und Notar, Bleicherode
1910 Schmidt, Wilhelm, Direktor
1921 Schmidt, A., Architekt
1900 * Schmidt, Karl, Fabrikant
1914 Schmidt, Martha, Fräulein
1898 * Schmidt, Albert, Justizrat, Duderstadt
1924 Schmidt, Reinh., Studien-Referendar, Duderstadt
1924 Schmidt, Karl, Fabrikant, Stützerbach
1912 Schmidt, K., Kaufmann, Ringleben
1923 Schmidt, Walter, Ringleben
1897 * Schneichel, A., Justizrat
- 1927 Schmidt, Werner, Studienrat, Suhl
1928 Schmidt, Fritz, Kaufmann, Ringleben
1905 Schneider, P., Kaufmann
1909 Schneider, K., Bankdirektor, Eisenach
1928 Schneider, Dr., Studien-Ass.
1928 Schnurr, Willy, Subdirektor
1927 Schoene, Ernst, Kaufmann
1925 Schöler, Paul, Buchhändler
1928 Schomberg, Albert, Dr., Syndikus
1922 Schoening, Friedr., Dr. med., Koesching
1922 Schonert, Gustav, Kaufmann
1922 Schonert, Helene, Frau
1925 Schonert, Adolf, Fabrikant
1925 Schonert, Frau
1927 Schroedter, Lotte, Fräulein
1912 Schuchard, A., Architekt
1922 Schuchardt, Wilhelm, Lehrer
1922 Schüler, Rudolf, Ingenieur
1921 Schütz, H., Dr. med., prakt. Arzt
1927 Schütz, Heinrich, cand. med.
1898 * Schulz, Johannes, Weidmannsdorf
1908 Schulz, Max, Eisenb.-Oberinsp.
1907 Schulze, H., Dr. med., prakt. Arzt, Nordhausen
1901 * Schulze, M., Kaufmann und Stadtrat a. D.
1905 Schulze, Paul, Kaufmann
1924 Schulze, Walther, Kaufmann
1924 Schulze, Paul, Oberpostrat
1900 * Schumann, K., Direktor
1923 Schumann, Dr., Syndikus
1921 Schwabe, C. W., Direktor
1927 Schwabe, Erna, Prokuristin
1927 Schwarzbach, Rich., Ingenieur
1924 Schwarze, Rudolf, Oberteleg.-Sekretär
1926 Schwarz, Hans, Bankbeamter
1922 Schultze, Felix
1921 Staab, Karl, Oberlandmesser
1902 * Staroste, Paul, Brauereidirekt.
1926 Starcke, Paul, Apothekenbes.
1927 Stauch, Kurt, Telegr.-Inspektor, Bischleben
1925 Steinfeld, Hermann, Reichsbankdirektor

1911 Stenger, Adolf, Buchdruckerei-
besitzer
1924 Stenger, Kurt, Buchdruckerei-
besitzer
1923 Stenger, Reinhold, Buchdr.-Bes.
1905 Stenger, Wilhelm, Kaufmann
1921 Stenger, Minna, Frau
1921 Stenger, Emil, Gärtnereibesitzer
1921 Stephan, Georg, Ingenieur
1924 Sterzing, Hermann, Telegr.-
Inspektor
1923 Steudel, Theodor, Studienrat
1901 * Stichling, E., Fabrikdirektor
1926 Stollberg, Helene, Lehrerin,
Nordhausen
1922 Stoltze, Hermann, Studienrat
1901 * Stoltze, Georg, Kaufmann
1924 Strähle, Kurt, Kaufmann
1910 Straßburg, Fritz, Kommerzien-
rat
1925 Straube, Hermann, Fabrikant
1925 Straube, Charlotte, Frau
1910 v. Strauß und Torney, Reg.-
Direktor
1927 v. Strauß und Torney, Günther,
Bankbeamter
1924 Stürcke, Max, Bankier
1928 Stumpf, Hermann, Dr. med.

1920 Taubert, A., Oberpostsekretär
1926 Taubert, Wolfgang, Kunsthoch-
schüler
1927 Taubert, Paul, Maler
1927 Taubert, Ursula, Fräulein
1927 Tenner, Friedrich, Dr., Ober-
regierungsrat, Weimar
1901 * Teufel, Alfred, Kommerzien-
rat, Ilmenau
1910 Thiede, Karl, Marburg
1924 Tiedemann, Fritz, Reg.-Präs.
1897 * Thiele, Paul, Kaufmann
1921 Tietze, E., Lehrerin
1922 Trautmann, Carl, Major a. D.
1922 Trautmann, Eva, Fräulein
1927 Treffurth, Curt, Studienrat
1900 * Treitschke, W., Dr., Kiel
1926 Treitschke, Frau Grida, Kiel
1927 Trinius, Hermann, Kaufmann,
Nordhausen
1928 Treubig, Robert, Bankbeamter
1909 Trost, Helene, Fräulein
1923 Tscharnke, Johanna, Frau
1923 Tscharnke, Rudolf, Kaufmann
1923 Türcke, Dr., Amtsgerichtsrat

1896 * Ulrich, Gustav, Rechnungsrat
1927 Unverzagt, Wilhelm, Dr. jur.

1923 Völker, Margarete, Frau
1928 Völker, Hans, Ingenieur
1898 * Voigt, Dr. jur., Geh. Reg.-Rat
1901 * Voigt, Frau Dr., Fürstenfeld-
bruck
1914 Voigt, Edwin, Apothekenbesitzer
1923 Voigt, Gertrud, Fräulein
1926 Vollhaber, Ludwig, Kaufmann
1923 Voilrath, Paul, Lokomotivführer

1922 Wächter, Georg, Kaufmann
1922 Waehler, Martin, Dr., Studienrat
1927 Wagenknecht, Otto, Kaufmann
1923 Wagner, Wilhelm, Kaufmann
1921 Walter, O., Kaufmann
1907 Walter, Albert, Amtsgerichtsrat,
Treffurt
1922 Walter, Alfred, Treffurt
1924 Walter, Erna, Prokuristin, Berga
1927 Walther, Hans F., Bankbeamter
1925 Warnke, Rechtsanwalt, Suhl
1922 Weibgen, Postrat
1896 * Weigelt, H., Justizrat
1924 Weimann, E., Sozialbeamtin
1925 Weimann, Otto, Kaufmann
1911 Weinkauff, E., Eisenb.-Obering.
1914 Weinreiter, Willi, Kaufmann
1898 * Weißenborn, E., Oberreal-
schullehrer, Mühlhausen i. Th.
1920 Weitemeyer, G., Geschäftsführ.
1900 * Wender, August, Stadtrat a. D.
1927 Werbach, Oskar, Lehrer
1924 Wernecke, Ernst, Fabrikant, Du-
derstadt
1914 Werner, Kurt, Kaufmann
1910 Werther, K., Brennereibesitzer,
Nordhausen
1914 Wesemann, P., Amtsgerichtsrat,
Langensalza
1886 * Weymar, Christian, jr., Rent-
ner, Mühlhausen i. Th.
1924 Wiecker, Karl, Buchdruckerei-
besitzer, Artern

1926 Wiesner, Liselotte, Kunstgewerb-
lerin
1928 Wild, Walter, Dr. med.
1925 Wilhelm, Georg, Reichsb.-Präs.
1927 Winkler, Georg, Kaufmann
1894 * Wilson, Karl, Geh. Justizrat,
Marburg
1924 Windesheim, Rechtsanwalt
1923 Wirth, Günther, Kaufmann
1895 * Witte, Justizrat, Nordhausen
1922 Witter, Ernst Wilhelm, Schönau
bei Unterneubrunn
1922 Wittig, Robert, Fabrikbesitzer,
Nordhausen
1927 Wolf, Alfred, Kaufmann, Nord-
hausen
1927 Wölfel, Richard, Bankbevoll-
mächtigter
1923 Wollenberg, Elisabeth, Frau,
Studienrat
1913 Wolterstorff, Dr., Studienrat
1917 Wunder, Gustav, Kaufmann
1916 Wunder, Paul, Kaufmann
1922 Wunder, Rudolf, Kaufmann
1928 Würstle, Ferdinand

1911 Zahn, M., Rechtsanwalt u. Notar
1921 Zange, Alfred, Eisenb.-Inspekt.
1926 Zerbst, Agnes, Fräulein
1927 Zeng, Irmgard, Fräulein
1928 Zierold, Charlotte, Gärtnerin,
Bad Sachsa
1923 Zincke, Margarete, techn. Lehr.
1923 Zschenker, Paul, Rechtsanwalt
1926 Zschiesche, Helene, Fräulein
1923 Zugwurst, Otto, Bankier

Nachruf.

Am 1. März d. J. verschied in hohem Alter unser Ehrenvorstands-
mitglied

Herr Hermann Bogenhard.

Wie sein ganzes Leben treuester Pflichterfüllung gewidmet war, so
hat er auch seit dem Jahre 1883 seine Kraft unserer Sektion in der
uneigennützigsten Weise zur Verfügung gestellt und zu ihrer Entwick-
lung ein gut Teil beigetragen. Ehre seinem Andenken!

Der Vorstand.

Druck von A. Stenger, Erfurt.