

Deutscher und
Oesterreichischer Alpen-Verein
Sektion Erfurt

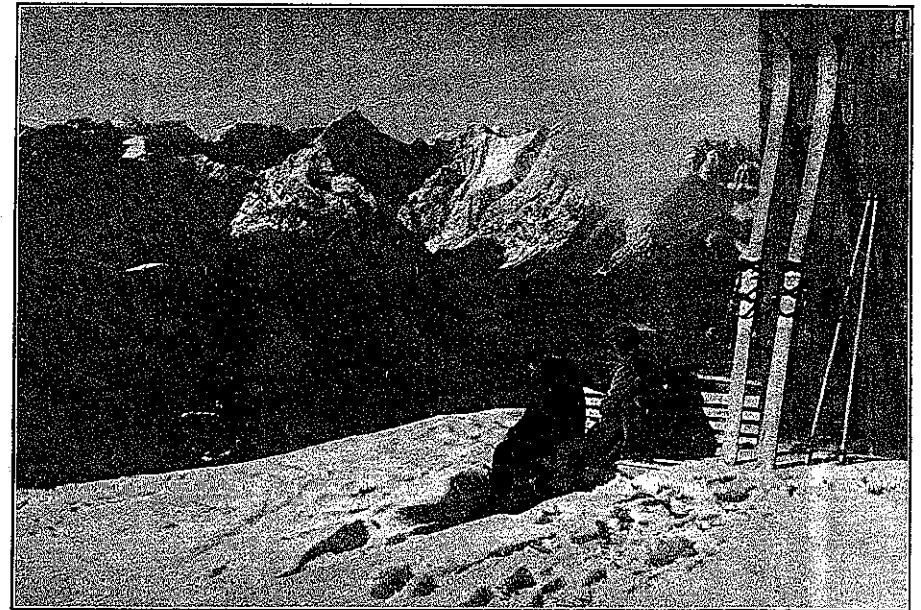

46.
Fahresbericht

Erstattet vom Sektionsvorstand
Erfurt 1928



Die Erfurter Hütte im Wintersport

Deutscher und
Oesterreichischer Alpen-Verein
Sektion Erfurt
Segründet 16. Dezember 1882

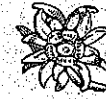

46.
Fahresbericht

Erstattet vom Sektionsvorstand

Erfurt 1928



Inhalt

| | |
|--|-------|
| Vorbemerkungen | 3-5 |
| Bericht des Vorsitzenden | 6-9 |
| Bericht des Hüttenwarts | 9-11 |
| Bücherei | 11-13 |
| Bericht der Ski-Abteilung | 13-15 |
| Fahrtenberichte | 15-17 |
| Jahresrechnungen und Haushaltsplan | 18-23 |
| Verzeichnis der Mitglieder | 24-32 |

Vorbemerkungen.

Das Hüttenzimmer, in dem die Sitzungen und kleineren Versammlungen abgehalten werden, befindet sich auch weiterhin im Hause der Ressource-Gesellschaft, Lilienstraße 141. — Es ist den Mitgliedern während der üblichen Gaststunden gestattet, die dort ausliegenden alpinen Zeitschriften und Mitteilungen einzusehen, auch Speisen und Getränke zu den gleichen Bedingungen wie für Ressource-Mitglieder in Empfang zu nehmen. — Die **Bücherei** befindet sich in demselben Raume. Die Ausgabe von Büchern erfolgt an jedem **Mittwoch** von 8 bis 9 Uhr abends.

Die **Vorträge** und die größeren Versammlungen werden vorwiegend im Speisesaal der Ressource-Gesellschaft — Eingang vom Klostergang aus — abgehalten. Zu diesen Vorträgen haben die Mitglieder unserer und der auswärtigen Sektionen freien Eintritt. Wenn eine Überfüllung nicht zu befürchten ist, können auch Gäste — nach vorheriger Anmeldung in der Geschäftsstelle — dort eingeführt werden. Ein allgemeiner Zutritt ist nicht gestattet.

Die **Geschäftsstelle** befindet sich **Anger 47/48**; sie steht unter der Aufsicht unseres Vorstandsmitgliedes Herrn Karl Knäuf. Alle geschäftlichen Angelegenheiten — auch die Kassensachen — sind dorthin zu richten, von wo aus sie an die zuständigen Stellen weitergeleitet werden.

Beitrittserklärungen haben auf dem vorgeschriebenen Formular in der Geschäftsstelle zu erfolgen; die Unterschriften von zwei ordentlichen Mitgliedern, die der Sektion mindestens seit Jahresfrist angehören, sind als Bürgen erforderlich. Die Aufnahmegebühr beträgt **RM. 10,—**; sie kommt bei den Anmeldenden in Fortfall, die schon einer Sektion des D. u. S. Alpen-Vereins angehört haben und daselbst einwandfrei ausgeschieden sind. Eine Überschreibung von Mitgliedern von Sektion zu Sektion ist nicht zulässig; die vorgeschriebene Abmeldung in der einen und Wiederanmeldung in der anderen Sektion hat auf alle Fälle zu erfolgen. Das **Vereinszeichen** (Edelweiß) kostet **RM. 1,—**.

Dem elterlichen Hausstand angehörige Söhne und Töchter unter 20 Jahren, ferner junge Leute zwischen 18 und 25 Jahren, die noch in der Berufsausbildung stehen und nicht über eigene Einkünfte verfügen, können als B-Mitglieder (Nebenkarte zu RM. 5,— Jahresbeitrag) geführt werden. Die letzteren zahlen ebenfalls die Aufnahmegebühr von RM. 10,—, da sie nach erlangter Selbständigkeit als A-(Voll)Mitglieder geführt werden. Für Ehefrauen von Vollmitgliedern bestehen zur Erlangung von Ausweisarten drei Möglichkeiten:

1. Eintritt als Vollmitglied
 2. Eintritt als B-Mitglied
 3. Ehefrauenkarte für RM. 3,— pro Jahr.
- } ohne Aufnahmegebühr oder

Die Inhaber der mit einem von der Sektion abgestempelten Lichtbild versehenen B- und Ehefrauenkarten genießen bei Reisen im Gebirge die gleichen Rechte wie die Vollmitglieder. Die mit der Quittung ausgehändigte Jahresmarke ist möglichst sofort auf die Mitgliedskarte aufzukleben, da eine nochmalige Abgabe mit Schwierigkeiten verbunden ist. — Die Sektionen werden vom Hauptausschuß zur Zahlung der verbrauchten Jahresmarken verpflichtet. —

Austrittserklärungen können nur vor Jahreschluß, mit Wirkung für kommendes Jahr, unter Erledigung aller Verpflichtungen abgegeben werden. Geschäftsjahr ist das Kalenderjahr.

Die Sektion besitzt eine kleine Anzahl **Hütten Schlüssels**, die gegen Unterschrift und Zahlung von RM. 1,— Leihgebühr abgegeben werden. Im Verlustfalle haben die Entleiher die Kosten für den Ersatz des Schlüssels RM. 3,— und eine Strafe von RM. 5,— an den Hauptausschuß zu zahlen.

Die Zahlung des **Jahresbeitrages** von RM. 11,—, wogegen die monatlichen Mitteilungen wie früher wieder frei geliefert werden, hat im Laufe des ersten Vierteljahres an die Geschäftsstelle oder auf das Postcheckkonto Erfurt Nr. 9019, sonst auch an die Filiale der Dresdner Bank zu erfolgen; später wird für jeden angefangenen Monat ein Zuschlag von 5% erhoben. Ist der Jahresbeitrag bis zum 1. Mai nicht bezahlt, so wird die Zusendung der Mitteilungen für das laufende Jahr eingestellt.

Wer von den Mitgliedern das Jahrbuch (Zeitschrift) 1929 zu erhalten wünscht, wird ersucht, die Bestellung unter gleichzeitiger Zahlung von RM. 3,50 an die Geschäftsstelle aufzugeben.

Durch den Abschluß des Verwaltungsausschusses des D. u. V. Alpen-Vereins mit dem Iduna-Konzern, Halle a. S. sind die Mitglieder obligatorisch gegen Schi- und Bergsteiger-Unfälle versichert. Eine freiwillige Erhöhung der immerhin nur bescheidenen Vergütungen ist möglich. Diesbezügliche Anträge und Zahlungen sind zu richten an das Büro, Berlin SW. 11, Dessauerstraße 31, Postcheckkonto Berlin 134 071.

Kurzgefaßte **Reiseberichte** sind im letzten Vierteljahr deutlich oder mit Schreibmaschine geschrieben unter Anführung der Gebirgsgruppen einzureichen.

Bei der ungeheueren Arbeit, die der Versandstelle der Mitteilungen durch häufige Veränderung der Anschriften erwächst, strebt der Verwaltungsausschuß an, die Titel in Zukunft wegzulassen. — Er schreibt wörtlich:

„Wenn Vor- und Zuname stimmen, und der Wohnort deutlich angegeben ist, kann an der Zustellung nichts fehlen. — Wir hoffen, daß die Mitglieder so einsichtig sein werden, dem Gesamtverein aus Eitelkeitsrücksichten keine besonderen Auslagen durch häufige Anschriftenänderung zu bereiten und die Sektionen in dieser Richtung zu unterstützen.“ —

Reisen nach Deutsch-Südtirol werden auch in diesem Jahre unseren Mitgliedern besonders nahegelegt; auch die Hütten, die der D. u. V. Alpen-Verein dort verloren hat, brauchen, soweit sie sich noch im freien Verkehr befinden, nicht gemieden zu werden. Es ist das die beste Möglichkeit, unseren deutschen Stammesbrüdern die Zusammengehörigkeit zu beweisen. Die Ausgaben, die der deutsche Bergsteiger dort macht, tragen mit dazu bei, einer zur raschen Verwelschung in Land und Leuten vorzubeugen. Man vermeide nur jede unbedachte politische Äußerung.

In der Geschäftsstelle und aus der Bibliothek werden folgende noch vorhandene alpine Karten und Werke zu nachstehenden Preisen abgegeben:

Neu! Ratgeber für Alpentwanderer, RM. 2,—.

Moriggl, Kartenlesen RM. 3,—.

Hochtourist Nr. 3 RM. 6,—.

6 Guido Rey, Montblanc und Dolomitenbesteigungen, RM. 6,—.

Zeitschriften 1898 bis 1911; mehrere Exemplare zu RM. 2,—.

1923: 10 zu RM. 1,50, 1924: 13 zu RM. 2,—, 1925: 1 zu RM. 3,—.

Bericht des Vorsitzenden

über das 46. Vereinsjahr 1928, erstattet in der ordentlichen Hauptversammlung vom 11. Dezember 1928.

Die Entwicklung der Sektion in dem zu Ende gehenden Geschäftsjahr 1928 ist die gleiche günstige gewesen wie im Jahre 1927. Gegenüber den durch Austritt oder Ableben eingetretenen Verlusten an Mitgliedern haben so viele neue Mitglieder in die Sektion aufgenommen werden können, daß die Endzahl des Jahres 1927 von 673 auf jetzt 727 gestiegen ist; sie setzt sich zusammen aus 682 A-(Voll-)Mitgliedern und 45 B-Mitgliedern.

Durch den Tod hat die Sektion fünf Mitglieder verloren: die Herren Rentner Hermann Bogenhard, Fabrikdirektor Ed. Stiehling, Regierungsdirektor Geh. Regierungsrat von Strauß und Torney, Kaufmann Otto Runge, Kaufmann Paul Seume, sämtlich in Erfurt. Wir werden ihrer aller in Treue gedenken, in besonderem Maße aber der heimgegangenen Mitglieder Hermann Bogenhard und von Strauß und Torney. Ersterer hat fast seit der Gründung der Sektion, nämlich seit 1883, ihr angehört und hat lange Jahre als Vorstandsmitglied, zuletzt als einer ihrer Ehrenvorsteher, für die Sektion gewirkt. Herr Geh. Regierungsrat von Strauß und Torney, seit 1910 Sektionsmitglied, ist im Jahre 1912 mit dem Amt des Schriftführers im Sektionsvorstand betraut worden und hat mit nie versagender Hingebung und Arbeitsfreudigkeit seines Amtes trotz schwerer Erkrankung noch bis kurz vor seinem Tode gewaltet. Sein Hinscheiden ist ein überaus schmerzlicher Verlust für unsere Sektion.

Mit dem silbernen Edelweiß, dem Ehrenzeichen für 25 jährige Mitgliedschaft im Alpen-Verein, sind diesmal sechs Mitglieder zu bedenken. Es sind dies die Herren Dr. med. dent. Pape in Nordhausen, Kaufmann Karl Rothe in Erfurt, Kaufmann Fritz Groß in Erfurt, Fabrikant Wilhelm Ducke in Erfurt, Ministerialdirektor Dr. E. Ortloff in Weimar, prakt. Arzt Dr. med. Breier in Erfurt. Der Vorstand spricht den Jubilaren seine aufrichtigsten Glückwünsche aus.

Innerhalb des Vorstandes der Sektion, der in seiner Zusammensetzung im Vorjahre unverändert geblieben war, sind im Jahre 1928

zwei Abgänge erfolgt. Im Januar hat der bisherige Bücherwart Herr Studienrat Dr. Pudschies sich wegen gesteigerter beruflicher Inanspruchnahme leider genötigt gesehen, seine Mitgliedschaft im Vorstand aufzugeben. Seitens des Vorstandes ist zwar bereits beim Ausscheiden des Herrn Dr. Pudschies auf schriftlichem Wege der dankbaren Anerkennung Ausdruck gegeben für das verdienstvolle Wirken, das der Herr Bücherwart durch Neueinrichtung, Aufstellung und Ordnung der Bücherei betätigt hat. Ich halte mich aber für verpflichtet, den Dank auch an dieser Stelle zu wiederholen und darauf hinzuweisen, daß unsere Sektion erst durch die Arbeit des Herrn Dr. Pudschies in den Besitz einer wirklich benutzbaren Bücherei gelangt ist. Das Amt des Bücherwarts hat der Beisitzer Herr Karl Böttger freundlichst übernommen. Des zweiten Verlustes, den der Vorstand durch den im September erfolgten Tod des Schriftführers von Strauß und Torney erlitten hat, ist von mir bereits gedacht worden. Die vorhanden gewesene Zahl der Vorstandsmitglieder (elf) hat sich damit auf neun gemindert. Für das kommende Geschäftsjahr 1929 tritt noch ein weiterer Verlust hinzu. Herr Kaufmann Hanns Badelt, unser früherer bewährter Schatzmeister, jetzt dem Vorstand als Beisitzer angehörig und bisher Leiter der StkIabteilung, hat zu unserem lebhaften Bedauern angezeigt, daß er mit Schluß des laufenden Geschäftsjahres aus dem Vorstand ausscheidet.

Die heutige Hauptversammlung wird über die notwendigen Ersatzwahlen zum Vorstand Beschluß zu fassen haben.

Sitzungen des Vorstandes haben im Geschäftsjahr 1928 zehn stattgefunden.

Der vorjährige günstige Bericht über die Bergsteigergruppe und die StkIabteilung trifft auch für dieses Jahr zu. Namentlich ist hervorzuheben, daß letztere Abteilung eine erfreuliche Steigerung ihrer Mitgliederzahl erfahren hat.

In der Sektion sind während der Berichtszeit neun Vorträge gehalten worden, deren starker Besuch das große Interesse erkennen ließ, welches unsere Mitglieder ihnen entgegengebracht haben. Es ist gesprochen worden:

am 6. Dezember 1927 von Herrn Reichsbahninspektor Rätcher über „StkIhochtouren in der Silberetta“.

am 10. Januar 1928 von Herrn Direktor Schlechtweg über „Reisen, Sehen, Erleben“,

am 28. Februar 1928 von Herrn Landgerichtsdirektor Ludwig über „Bergtouren in den Zentralpyrenäen“,

am 16. März 1928 von Herrn Dr. med. Blodig, Bregenz, über „Die Viertausender der Monte Rosa-Gruppe“,

am 28. März 1928 von Herrn Bürgermeister Lüddekens über „Bergtouren in den Ostalpen“,

am 17. April 1928 von Herrn Major a. D. Kausch, Nordhausen, über „Kaukasusfahrten“,

am 23. Oktober 1928 von Herrn Oberamtsanwalt Petermann über „Rund um die Schweiz (Bern, Chamonix, Zermatt, Pontresina)“,

am 13. November 1928 von Herrn Walter Flaig über „Stürmische Fahrten in den Berner Hochalpen“,

am 4. Dezember 1928 von Herrn Hauptmann Völk, Seefeld über „Skitouren im Kartwendel“.

Die Vorträge waren, außer dem an zweiter Stelle genannten, sämtlich Lichtbildervorträge. Die unter den Vortragenden befindlichen Sektionsmitglieder wollen sich des besonderen Dankes des Vorstandes für ihre wertvolle Mitwirkung am Vereinsleben versichert halten.

Das diesjährige Winterfest hat am 21. Januar als „Bergfest vor der Erfurter Hütte“ unter sehr reger Beteiligung stattgefunden und ist bestens verlaufen. Am 16. Mai ist ein „Maienspaziergang“ nach Bischleben veranstaltet worden, der von den Unbilden der Witterung allerdings nicht verschont geblieben, aber doch dem Zwecke fröhlicher Geselligkeit gerecht geworden ist.

In der diesjährigen Jahresversammlung des Verbandes mittel- und nordostdeutscher Sektionen in Leipzig am 24. Juni und ebenso in der 54. Hauptversammlung des Gesamtvereins in Stuttgart am 13., 14. Juli ist unsere Sektion durch den stellvertretenden Vorsitzenden Herr Karl Knauf vertreten gewesen.

Am 25. September hat der Altmeister der geographischen Wissenschaft und eifrige Förderer aller der Alpenwelt gewidmeten Bestrebungen Herr Geheimrat Prof. Dr. Penck in Berlin sein siebenzigstes Lebensjahr vollendet. Der Vorstand hat namens der Sektion dem ihr durch zwei Vorträge persönlich bekannt gewordenen

Jubilat seine Glückwünsche schriftlich übermittelt und sich, wie der Hauptauschuß und viele andere Sektionen des Gesamtvereins, an der dem Geheimrat Dr. Penck dargebrachten „Albrecht Penck-Stiftung“ beteiligt, welche dazu bestimmt ist, jungen Geographen Studienreisen ins Ausland zu ermöglichen.

Ich beende hiermit meinen Bericht und füge nur noch den Wunsch hinzu, daß unserer lieben Sektion Erfurt auch fernerhin ein glückliches Fortschreiten in ihrem Gedeihen beschieden sein möge.

R. Hedemann.

Bericht des Hüttenwarts.

Das soviel Staub aufwirbelnde Projekt der Schwebebahn Maurach — Erfurter Hütte ist buchstäblich sang- und klanglos ins Wasser gefallen. Zu der Aufgabe des Planes veranlaßte vielleicht auch die schlechte Rentabilität der Patscherkofelbahn, der man ursprünglich einen glänzenden Gewinn im Voraus errechnete.

Weiter ist erfreulich zu berichten, daß der Wasserspiegel des Achensee sich auf der alten Höhe wieder befindet durch Zuleitung des Ampelsbachs und der Achenkircher Quellen.

Die Wege zu unserer Hütte wurden im Berichtsjahre neu hergerichtet, doch verlegten schwere Wetter dieselben in den denkbar traurigsten Zustand, sodaß wir im Frühjahr wieder von vorn anfangen können. An dem Weidegatterl wurden auf Wunsch der gräflich Enzenberg'schen Verwaltung Tafeln mit der Bitte um Schonung der Weideböden aufgestellt.

Der Hüttenbau einschließlich der Inneneinrichtung ist fertiggestellt und bewährt sich gut. Besonders geschätzt wird der neu geschaffene Raum für Selbstversorger.

Das Betriebsjahr stand unter dem Zeichen von Beschwerden aller Art und sonstigen unangenehmen Überraschungen. Ursache fast aller Beschwerden kam aus der Wassernot. Um diesen Uebelstand abzustellen, sind zwei Projekte in der Schwebe, einmal Bohrung an der von einem Münchener Wünschelrutengänger bezeichneten Stelle am Südhang des Geschöllkopf, zum anderen Anlage eines Pumpwerkes am Madersbach, welches das Wasser 400 Meter hochdrücken soll. Das erste Projekt kommt Frühjahr in Ausführung, sobald die Genehmigung des Grundeigentümers eingeht.

Der Winterbesuch war schwach wegen des mangelnden Schnees auf den Zugangswegen zur Hütte und betrug 350 Eintragungen, während im Sommer weit über 4000 Touristen unsere Hütte besuchten.

Trotz des starken Besuches kamen wenig Unfälle vor und wenn, dann waren es Knöchelbrüche. Über einen etwas schweren Unfall berichten die Innsbrucker Nachrichten vom 12. 4. 28 wie folgt:

Absturz eines Touristen im Rosangebiet.

„Am Sonntag, den 8. April, gegen 12 Uhr, begaben sich zwei Herren, namens Hermann Geiger aus Tegernsee und Sepp Lauterbacher mit zwei Damen aus München von der Erfurter Hütte aus über den zum Hochiß führenden Weg auf eine Tour. Hinter dem Geschöllkopf verließen sie den Weg und schlugen weglos die Richtung gegen die Dalfazerwände ein. Nun stiegen die beiden Herren, die Damen zurücklassend, in die Wände ein, um den Dalfazerkopf zu erreichen. Lauterbacher hatte bereits eine Kletterhöhe von etwa dreißig Meter erreicht, als der kaum fünf Meter unter ihm befindliche Geiger um Hilfe rief. Lauterbacher warf nun dem Geiger das Seil zu und rief ihm zu, im Falle des Absturzes sich vom Felsen abzustößen, um nicht auf diesen aufzuschlagen und sich dadurch schwer zu verletzen. Bald verließen Geiger die Kräfte, ohne daß es ihm möglich war, das von Lauterbacher zugeworfene Seil zu erlangen und er stürzte so unglücklich ab, daß er sich einen komplizierten Knöchelbruch zuzog. Da der Absturz von den beiden wartenden Damen beobachtet wurde und diese gleich in die Erfurter Hütte um Hilfe eilten, konnte der Abgestürzte alsbald unter Leitung des Hüttenwirts Herbert Eichhorn geborgen und in die Erfurter Hütte gebracht werden. Der dort zufällig anwesende Dr. Heinrich Morzer aus München legte einen Notverband an.

Am 9. d. M. wurde dann der Abgestürzte von Bergkameraden bis in die Dalfazalpe gebracht. Von dort wurde er von einer von einem Sportverein zusammengestellten Expedition im Vereine mit dem Revierinspektor Franz Hirsch von Maurach nach Maurach transportiert, von wo er mittels Fuhrwerks nach Jenbach und von dort nach München überführt wurde.“

Durch die kleinen und großen Unfälle wird unser Verbandskasten sehr stark benutzt. Wie alljährlich füllte ihn unser langjähriger Gast Dr. Morzer-München in liebenswürdiger Weise wieder

auf. Von weiteren Stiftungen möchte ich das Erfurter Dombild von Herrn Bollhaber und den Heimattwimpel des Technischen Seminars hervorheben. Herzlichen Dank all den Gebern.

Kurt A. Büchner.

Bücherei.

Die zur Ergänzung der Bücherei auf RM. 200,— festgesetzte Summe wurde auf Bitten des Bücherwartes um RM. 50,— erhöht, weil der erstgenannte Betrag kaum ausgereicht hätte für die allernotwendigsten Beschaffungen, besonders für Führer und Karten. Die Neuanschaffungen sind unten einzeln aufgeführt und dem vor drei Jahren erschienenen Verzeichnis (Jahresbericht 1925) nach Gruppen einzugliedern.

Der Besuch der Bücherei in den festgesetzten Zeiten (Mittwoch 20–21 Uhr) war im Sommer vor der Hauptreisezeit sehr rege, im Winter wie immer schwächer. Im übrigen bot unser Hüttenzimmer in den Zeiten lebhaften Verkehrs den schon vom vorigen Jahr her gewohnten Anblick eines Reisebüros. Unsere Bücherei ist vielen ein helfender Berater gewesen. Führerwerke waren besonders begehrt. Auf ihre Beschaffung und Ergänzung wurde besonderer Wert gelegt. Die Mitnahme solcher Führer auf Reisen gegen eine mäßige Entschädigung hat sich bewährt; dagegen ist das Mitnehmen von Karten aus der Bücherei weniger empfehlenswert und den Mitgliedern im eigenen Interesse eher zu raten, die für uns billigen Alpenvereinskarten durch unsere Geschäftsstelle zu beziehen.

Auf unserer Hütte im Rosan ist eine Bücherei eingerichtet worden; ihr konnten von uns einige Doppelstücke und Geschenke überwiesen werden. Wer noch zu Hause brauchbare Unterhaltungsbücher und Reisekarten oder dergl. liegen und keine bessere Verwendung hat, tut gut, wenn er sie durch die Geschäftsstelle der „Hüttenbücherei“ stiftet.

An Geschenken sind der Bücherei zugegangen:

1. Herr Rechtsanwalt Gronen: Lang, Gletschereis, St. Kosmos.
2. Herr Amtsgerichts-Direktor Hansen-Jena: Mitteilungen des D. S. U. B., Jg. 1899–1921 (6 Bände).
3. Herr Präsident Hedemann: Schwaiger, H., Führer durch die Rosan-Gruppe, 1900. Fremdenverkehrsverein Kuffstein,

Kuffstein und Kaisertal, 1904. Niepmann, Der Ortler, Alp-
Gipfelsführer Bd. 3, 1905. Dreyer, A., Der Alpinismus u.
der D. u. S. A. B., 1909. Führer durch das Alpine Museum
in München, 1916. Moriggl, Ratgeber für Alpenwanderer,
M. 1924.

4. Herr Dr. Pudschies: Zeitschrift des D. u. S. A. B., Jahrg.
1924 u. 1925.

Der Vorstand dankt auch an dieser Stelle den Spendern
herzlichst. C. Böttger.

Neuanschaffungen 1928.

A. Allgemeines, Zeitschriften, Naturwissenschaft.

Mitsch, D.: Künstl. Landschaftsphotogr. im Winter. Wien 1924.
Bell: Deutschtum in Südtirol. Dresden 1927.
Kuhfahl: Hochgebirgsphotographie. Halle 1928.
Krebs: Die Ostalpen und das heutige Österreich, I. u. II. Stuttgart 1928.
Lang: Gletschereis (Geschenk). Kosmos. St.
Zeitschrift 1924, 1925. (Geschenk). D. u. S. A. B.
Zeitschrift 1928. D. u. S. A. B.
Mitteilungen des D. u. S. A. B. 6 Bände (Geschenk). 1899—1921.
Mitteilungen 1927, geb.
Dreyer: Der Alpinismus u. der D. u. S. A. B. (Geschenk). Berlin 1909.
" Führer durch das Alpine Museum in München. (Geschenk). 1916.

B. Belletr., Reisebeschreibungen.

Dampeda: Der jungfräuliche Gipfel. Roman. Berlin—L.
Schäg: Südtirol. München 1927.
Dörner, A.: Tiroler Novellen des 19. Jahrh. L.
" A.: Tiroler Novellen der Gegenwart. L.
Weech, L. v.: Kleine Geschichten.
Ziegler: Erschließer der Berge. 1. Bd. H. v. Barth. S. A. München 1926.
" " " " 2. Bd. L. Purtscheller. S. A. München 1926.
" " " " 3. Bd. E. Zsigmondy. S. A. München 1926.
" " " " 4. Bd. P. Grohmann. S. A. München 1926.
Steiniger: Die Bezwingen der Alpen. L. 1928.
Weissenmann: Aus der Firnenwelt. 1. Bd.
Jegerlehner: Die Todesfahrt auf das Matterhorn. B. 1928.

C. Touristik.

Schupp: Unterkunfts Häuser u. Schutzhütten. M. 1929.
Moriggl: Ratgeber für Alpenwanderer. M. 1928.
Zbarsky: Das Wandern im Gebirge.
Zsigmondy-Paulcke: Gefahren der Alpen. (neue Aufl.) 1928.
Moriggl: Ratgeber 1924, (Geschenk).

D. Ostalpen.

Wagner: Südtirol. Innsbr. 1927.
Wais: Bodenseeführer. Stuttg.—L. 1927.
Diehl: Ramsau. M. 1928.
Schwaighofer, S.: Innsbruck u. seine Umg. J. 1927.
Granichstaedten-G.: Igls u. Umg. J. 1925.
Delago: Zillertaler Alpen (III).
Schwaighofer: Wanderbuch durch das Zillertal, Rißbüchler u. Tauern. J. 1927.
" Wanderbuch: Karwendel, Wetterstein, Achensee, Inntal und
Innsbruck. J. 1927.
Baedeker: München u. Südbayern. 38. Aufl. L. 1928.
Flaig, W.: Silvretta. M. 1924.
Obersteiner: Ögtaler Alpen. (2. Stück).
Schwaighofer: Wanderbuch: Stubai u. Ögt. Alpen.
Seß-Nichl: Gessäuseführer (neue Aufl.).
Purtscheller-Seß: Hochtourist Bd. V. L. 1928.
Brandenstein: Granatspitzgruppenführer. Wien.
Schwaiger H.: Hofangruppe. 1900. Geschenk.
Fr. V. Verein Kuffstein: Kuffstein u. Kaisertal. 1904. Geschenk.
Niepmann: Der Ortler. 1905. Alpine Gipfel. Bd. 3. Geschenk.

Karten.

Touristen-Wanderkarten v. Freytag u. Berndt, Wien. 1:100000. Nr. 1. Wiener
Wald. 2. Schneeberg-Raxalpe. 3. Ötztal. 4. Hochschwab. 6. Ennstaler Alpen.
20. Schladminger Tauern. 21. Murtal. 22. Drau- u. Gailtal. 23. Kärntner Seen.
28. Dachstein-Salzammergut. D. u. S. A. B. Karte der Zillertaler Alpen, 1:50000.

Bericht der Ski-Abteilung

des Deutschen u. Österreich. Alpen-Vereins Sektion Erfurt
über den Winter 1928/1929.

Der bisherige Vorstand der Ski-Abteilung trat Anfangs 1928
beinahe geschlossen zurück. Von der Hauptversammlung wurden
im September für das Jahr 1928/1929 neu gewählt: Herr
Waldemar Gräf, als 1. Vorsitzender und Schatzmeister; Herr
Heinrich Heine, als 2. Vorsitzender; Herr Otto Sölter, als Schrift-
führer; außerdem wurden Herr Hans Hergenröther, Fräulein
Magda Knauft, Fräulein Ursula Taubert und Fräulein Anni
Wunder, als Beisitzer gewählt.

Herr Johannes Badelt wurde in Anerkennung seiner vielen
Verdienste um die Gründung und langjährige Leitung der Ski-
Abteilung zum Ehrenvorsitzenden ernannt.

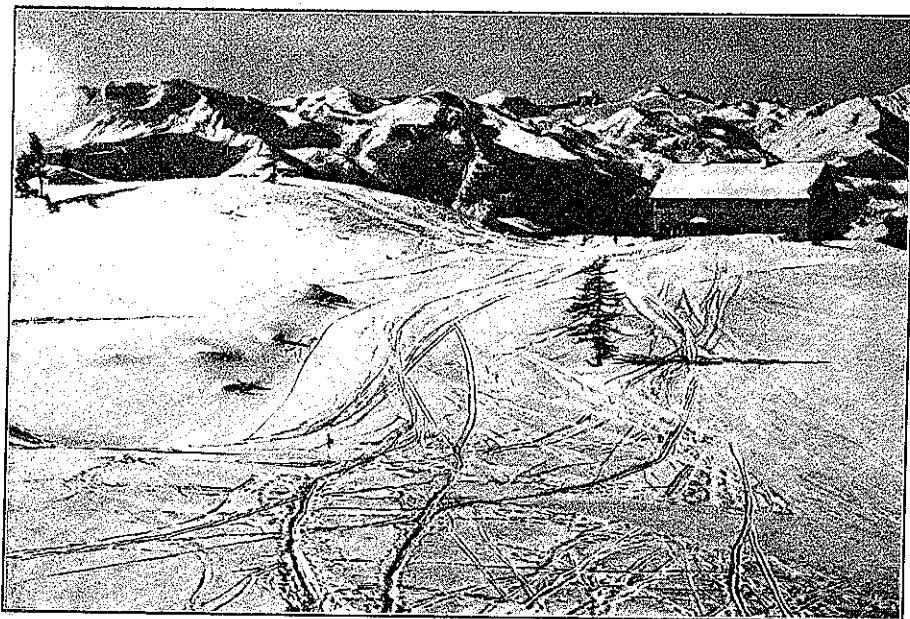

Die Erfurter Hütte als Wintersport-Platz

Die Mitgliederzahl betrug Ende 1928 126, der Beitrag mußte infolge Erhöhung des Beitrages an den Thüringer Wintersport-Verband auf RM. 3.— für das Jahr festgesetzt werden.

Die Abteilung ermöglichte ihren Mitgliedern die Teilnahme an dem von Herrn Gustav Räther in der Luisenschule abgehaltenen Trodenkursus, nach dessen Beendigung unsere Mitglieder durch den frühen und guten Winter bald auf die Bretter gelockt wurden. Zahlreiche Führungstouren der Herren Krauß, Gräf, Walther, Heine, Sölter, Benge und Fräulein Knauff boten unseren Mitgliedern reichlich Gelegenheit, die Schönheit des Thüringer Waldes im Winter kennen zu lernen. Bedauerlicherweise war die Beteiligung aber oft recht wenig zufriedenstellend. Besser besucht waren dagegen im Dezember, Januar und Februar von Herrn Gräf geleiteten Ausbildungskurse in Gehlberg, die später zwar mit geringerer Teilnehmerzahl, aber mit desto größerer Begeisterung als Vorbereitung für alpine Hochtouren an Steilhänge im Schneekopfgebiet verlegt wurden.

Bei dieser Gelegenheit stellen wir fest, daß die Zahl der „Winterbergsteiger“ in diesem Jahr noch bedeutend zugenommen

hat, sodaß sich die Abteilungsleitung entschlossen hat, weniger Wert auf Beteiligung am sportlichen Skilauf als vielmehr auf die Vorbereitung der Mitglieder für Winterfahrten im Hochgebirge zu legen.

In diesem Sinne wirkten auch die in der Ski-Abteilung gehaltenen Lichtbildervorträge der Herren Badelt, Gräf und Fräulein Taubert.

Im übrigen wurden die am 1. und 3. Donnerstag eines jeden Monats stattfindenden Abteilungsabende zur Vorbereitung für das Alpenfest benützt. Ski Heil! W. Gräf.

Fahrtenberichte.

Föttger, C., Bruck im Pinzgau: Zell/See, Hundstein, Bad Gastein, Fuschertal, Gleiwitzer Hütte, Imbachhorn, Kaprunertal, Stubachtal (Naturbuspark).

Fischer, Ernst. Silvretta.

Gallinger, Erich. Erfurt. Steinernes Meer, Zell a. S., Felleiten, Pfandlscharte, Glocknerhaus, Glorshütte, Stüdlhütte, Erzherzog-Johannhütte, Groß-Glockner, Hoffmannsgletscher, Hoffmannshütte, Oberwalderhütte, Sockarscharte, Mainzerhütte, Bratschenkopf, Wiesbachhorn, Raindlgrat, Schwaigerhaus, Moserboden, Kaprunertörl, Rudolfschütte, Kals, Matrei, Alte und Neue Pragerhütte, Groß-Benediger, Kürsingerhütte, Zillertal.

Geisler, Wally. Berlin. Achensee, Erfurter Hütte, Hochiß, Pertisau — Särenkopf. — Längenfeld i. Dg. Winnebachseehütte, Winnebachjoch. — Westfalenhaus. Bent Hochjochspiz — Brandenburgerhaus — Guslarjoch — Vernagthütte — Bent.

Höpfer, Wolfgang. stud. rer. pol. Tannheimergebirge: Gimpel (Westgrat), Kellen-Spize, Babylonischer Turm, Tannheimerhütte, Nesselwänglerscharte, Otto Mayr-Hütte. Karwendel: Scharnis, Karwendelhaus, Ahornboden, Falkenhütte, Eng, Lamsenjochhütte, Lamsenjoch, Zwerchloch, Bompertal, Schwarz, Mieminger-Gebirge: Coburgerhütte, Grünsteinscharte. Wetterstein-Gebirge: Alpspize.

Rügeler/Voigt. Kaisergebirge. Vorderkaiserfelden — Nauenspize — Pyramidenpize — Stripfenjoch — Elmauer-Tor — Goinger Halt — Gruttenhütte — Zillertaler. Maierhofen — Schlegelfental — Furtchagelhaus — Schönbichler Horn — Berlinerhütte — Greizerhütte — Lapsenscharte — Grundschärner — Gamscharte — Krimmler Tauernhaus — Krimml.

Knauf, Karl. Stuttgart. Hauptversammlung mit anschließenden Touren in die Silvretta-Gruppe: Gargellen, Lübingen Hütte, vordere Plattenspize, kleine Seehörner, Saarbrücker Hütte, Madlenerhaus, Wiesbadener Hütte, Vermuntgletscher, Dreiländerspize, Ochsencharte, Jamtalhütte, Galtür, Zeinisjoch, Montafon, Bregenger Wald.

Demke, Martin, Luzern, Vierwaldstätter See, Andermatt, Oberalp-See, Furkapahöhe, Kleines Furkhorn, Großes Furkhorn, Gletsch, Rhodnetal, Martinach, Col de la Forclaz, Col de Balme, Croix de Fer, Argentière, Lognan, Oberer Argentière-Gletscher, St. Servais-les-Bains, Col de Voza, Bionnassay-Gletscher, Pavillon Lété-Rouffe, Cabane du Gôüter, Aiguille du Gôüter, Dôme du Gôüter, Observatorium und Refuge Vallot, Bosses du Dromadaire, Mont Blanc, Grand Plateau, Petit Plateau, Grands Mulets, Bosses-Gletscher, Chamoni, La Flégère, Montanvers, Mer de Glace, Genf, Genfer See, Chillon, Lausanne.

Lüddekens, Bürgermeister, Mayrhofen — Astegg — Floitental — Hintertux — Spannagelhaus — Kiepensattel — Dopererhütte — Dominikushütte — Furt-schagelhaus — Große Mösele — Große Greiner — Schönbißlerhorn — Berlinerhütte — Sigmondspitze — Große Mörchner — Schwarzenstein — Floitenees — Greizerhütte — Capenscharte — Stilluptal — Mayrhofen — Erfurterhütte — Doser.

Marshall, Hedwig, Kalttenordheim, Vierwaldstättersee.

Petrici mit Frau und Sohn Frig. Basel, Bern, Genf, Lausanne, Montreux, Savoyer Alpen: Martigny, Chatelard, Chamoni, Montanvers, Mer de Glace; Martigny, Walliser Alpen: Visp, Zermatt; Gornergrat, Schwarzsee — Matterhornhütte. — Frig Petrici allein: Bétempshütte — Monte Rosa (Dufourspitze). Berner Alpen: Leuker Bad, Gemmi, Randersteg, Interlaken, Grindelwald, Kl. Scheidegg, Wengen, Lauterbrunnen, Mürren, Interlaken, Luzern, Buchs, Silvretta: Gaschurn, Wiesbadenerhütte, großer Piz Buin.

Porsch, Mittelschullehrer, Digital: St. Leonhard, Mittelberg, Taschachhaus, Taschachferner, Wildspitze (Nord- und Südgipfel), Mittelbergjoch, Mittelbergferner, Braunschweigerhütte, Mittelberg, St. Leonhard. — Neue Chemnigerhütte. — Bodensee.

Rink, H., und Sohn, Fulpmes, Hoher Burgstall, Starckenburger-Hütte, Neustift, Bärenbad, Franz Senn-Hütte, Wilder Freiger, Nürnberger-Hütte, Kanalt, Pinnissertal, Medag.

Schleifenheimer, M. Kaisergebirge: Rindlhütte, Scheffauer, Stripfenjoch, Stripfenkopf, Joseph-Eggersteig, Steinerne Rinne, Elmauer Lor, Soinger Haltspitze, Jubiläumsteig, Gruttenhütte, Elmauer Halt, Hintersteiner See, Ruffstein. Sonnwendgebirge: Rattenberg, Vord. Sonnwendjoch, Rosan, Erfurter Hütte. Karwendel: Lamsenjoch, Eng, Hohljoch, Spielstjoch, Falkenhütte, Ladizer Alp, Hochalpsattel, Karwendelhaus, Hochalpskrug, Schlauchkar, Birkfarpitze, Nstliche, Mittlere u. Westliche Odkarpitze, Marpenkar, Brendelsteig, Scharnig — Innsbruck. Mieminger Gruppe: Möß, Obsteig, Grünsteinscharte, Koburger Hütte, Drachenkopf, Hoher Gang, Ehrwald, Fernpaß, Landeck. Dgtaler Alpen: Pfunds, Radursheltal, Hohenzollernhaus, Riffloch, Glockturm, Krungampental, Gepatschhaus, Raubkopfhütte, Gepatschferner, Brandenburgerhaus, Kesseltwandferner, Neues Hochjochospiz, Hochjochferner, Hauslabjoch, Finailspitze, Similaunhütte, Similaun, Vent.

Schmidt, Studienrat, Suhl. I. Alpen: Hallstatt, Simony-Hütte, Hoher Dachstein St. Wolfgang, Schafberg, Mondsee. — II. Karpathen: I. Transsilvanische Alpen: Buleahütte, Buleasee, Venatoren (2600m) — Kronstatt, Schulerau, Schuler, Rosenauer Burg, Rosenau. 2. Hohe Tatra: Schmecks, Rohlbachtal, Schlesierhaus, Westernheim. Hoch-Hagl, Poppersee, Meeraugenspitze (2500m), Meerauge, Fischsee, polnische Fünffeen, Zarnpaß, Schwarzer See, Zakopane.

Schmidt, Reinold und Verta Schmidt, Duderstadt, Wettersteingebirge: 3 Lorspitze-Westgipfel, Zugspitze, Eotesgebirge: Warschenek, Großer Priel, Spigmauer, Wilder Gßel, Dachsteingruppe: Mammut- und Eisöhle, Simonyhütte-Großdachstein, Adamekhütte.

Schwabe, Carl Wilhelm, Pustertal — Toblach — Junichen — Sertental — Fischleimtal — 3 Zinnenhütte — Humbertushütte — Misurinafee — Cortina d'Ampezzo — Galzategopaf — Pordoi-paf — Fassatal — Karersee-paf — Eggental — Bozen, Trient — Rovereto — Mori — Riva — Gardasee — Desenzano — Verona — Padua — Venedig — Bozen, Meran — Sulden — Drtler — Tsafoi, Stillferjoch, Grödnertal — St. Ulrich — Plan — Sellajoch, Raschöb.

Tuercke, Dr. Skitour: Saltir — Madlenerhaus — Wiesbadener Hütte — Großer Piz Buin — Döfenscharte — Jamtalhütte — Heidelberg-Hütte, Neue Heilbronner-Hütte, Sommertour: Kärnten: Millstatt — Smünd — Nothgebiet, Leobener Graben, Pressingberg, Willach, Gailtaler Alpen (Dobratsch), Karawanken, (Vertahütte, Mittagskogel), Veldes, Weißenfelfer See, Ossiacher- und Wörther-, sowie Gaaker See.

Taubert, Paul, und Frau, Donaufahrt Passau — Wien, Hofgastein, Böckstein — Raßfeld, Althaus, Hochkönig.

Taubert, Ursula, Lechtaler: Skitour: Berwang bzw. Rinnen, Mitteregg, Raazalm.

Taubert, Wolfgang, Skitour: Lechtaler: Berwang bzw. Rinnen, Raazalm, Namlos, Dgtaler: Dbergurgl, Karlsruher-Hütte, Hochmilbe, Schalfkogel, Samoarthütte, Similaun, Hauslabjoch, Finailspitze, Hochjochospiz, Weißkogel, mittlere Guklarspitze, Vernagthütte, Vent.

Trautmann, Major a. D. Schruns, Schlappiner-Joch, Klosters, Davos, Flüela-Paß, Ober-Engadin, Pontresina, Piz Palü, Albula-Paß — Thusis.

Voigt, Robert, Dr., und Frau, Fürstenfeldbruck, Chiemgau: Kampenöhhe, Hochgern, Geigstein, Spigstein, Rißbühler Alpen: Ehrenbachöhhe, Rißbühler Horn, Karwendel: Stanser Joch, Döfenkopf, Rosangruppe: Ebener Joch, Erfurter-Hütte, Hochiß, Spieljoch, Seekarls-pitze, Guffert, Tegernsee: Wallberg, Walchensee: Herzogstand, Lechtaler: Tegelberg, Branderschrofen.

Jahresrechnung der

Einnahme

| | | | | |
|---|------|---|-------|----|
| An Kassabestand aus 1927 | | | 202 | 12 |
| Mitglieder-Beiträge: | | | | |
| 675 A. zu 11,— | 7425 | — | | |
| 45 B. zu 5,— | 225 | — | | |
| 37 Ehefrauen zu 3,— | 171 | — | | |
| 62 Aufnahmen zu 10,— | 620 | — | 8441 | — |
| Restzahlungen | | | 68 | 19 |
| Dresdner Bank: Auszahlungen | | | 7638 | 58 |
| Hauptbank für Tirol u. Vorarlberg: Auszahlungen | | | 4746 | 72 |
| Hütten-Einrichtung: Rückzahlung für Leuchter | | | 5 | 10 |
| Hütten-Ertrag: Brutto-Einnahme | | | 3838 | 39 |
| Bibliothek: Einnahme für Leihgebühren Bücher, Postkarten, Vereinszeichen: Eingang | | | 5 | 75 |
| | | | 2102 | 41 |
| Vergütung für Lichtbilder-Apparat | | | 10 | — |
| Verschiedenes: | | | | |
| Hauptauschuß Guthaben | | | 37 | 20 |
| Kapital-Konto: Zinsen | | | 202 | 55 |
| | | | | |
| RM. | | | 27298 | 01 |

Erfurt, im Dezember 1928

Der Schatzmeister:
gez. Otto Krauß

Sektion Erfurt 1928

Ausgabe

| | | | | |
|--|--|--|-------|----|
| Per Mitglieder-Beiträge | | | | |
| an den Hauptauschuß Rest für 1927 | | | 174 | — |
| für 1928 | | | 3478 | — |
| Dresdner Bank: Einzahlungen | | | 5526 | 50 |
| Hauptbank für Tirol u. Vorarlberg: Einzahlungen | | | 3659 | 43 |
| Hüttenbau: Zahlungen in 1928 | | | 4950 | 09 |
| Hütteneinrichtung: do. | | | 2439 | 19 |
| Hüttenertrag: Feuer- und Haftvers. Fremdenbücher, Tarife, Quellen- forscher | | | 966 | 73 |
| Wegebau: Zahlungen | | | 96 | — |
| Bibliothek: Anschaffungen | | | 268 | 54 |
| Bücher, Zeitschriften, Postkarten, Zeichen | | | 1510 | 03 |
| Vorträge, angeschlossene Vereine, Winterfest, Ski- u. Bergsteigerabtg., Reisespesen, Albrecht Penk-Stiftg. | | | 1953 | 71 |
| Jahresberichte, Umschläge, Porto, Drucksachen, Inserate | | | 1060 | 32 |
| Verwaltung | | | 535 | — |
| Miete Hüttenzimmer, Heizung, Be- leuchtung | | | 585 | — |
| Kassabestand auf neue Rechnung | | | 95 | 47 |
| | | | | |
| RM. | | | 27298 | 01 |

Geprüft und für richtig befunden:
gez. Karl Schumann, gez. Wilhelm Stenger

Vermögensbestand der Sektion Erfurt Bestände

| | | | | |
|--|-------|----|-------|----|
| An Kassabestand | | | 95 | 47 |
| Bank für Tirol und Vorarlberg, Innsbruck | | | 1687 | 93 |
| Hüttenbau: Bestand in 1927 | 26532 | — | | |
| Zugang in 1928 | 4950 | 09 | | |
| | 31482 | 09 | | |
| 10 % Abschreibung | 3148 | 09 | 28334 | — |
| Hütten-Einrichtung: Bestand in 1927 | 11871 | — | | |
| Zugang in 1928 | 2434 | 09 | | |
| | 14305 | 09 | | |
| 20 % Abschreibung | 2861 | 09 | 11444 | — |
| Bibliothek: Bestand in 1927 | 852 | — | | |
| Zugang in 1927 | 268 | 54 | | |
| | 1120 | 54 | | |
| 25 % Abschreibung | 280 | 54 | 840 | — |
| Dekorationen und Ausstattung des Hüttenzimmers | 360 | — | | |
| 50 % Abschreibung | 180 | — | 180 | — |
| Postkarten auf der Hütte und hier, Bücher, Zeichen, Schlüssel | | | 1345 | — |
| | | | | |
| ΣΣΣ. | | | 43926 | 40 |

Des Deutschen u. Osterreich. Alpen-Vereins Schulden

| | | |
|---|-------|----|
| Per Dresdner Bank: deren Guthaben | 141 | 84 |
| Hauptauschuß: unkündbares Darlehen | 5000 | — |
| Keines Vermögen | 38784 | 56 |
| | | |
| ΣΣΣ. | 43926 | 40 |

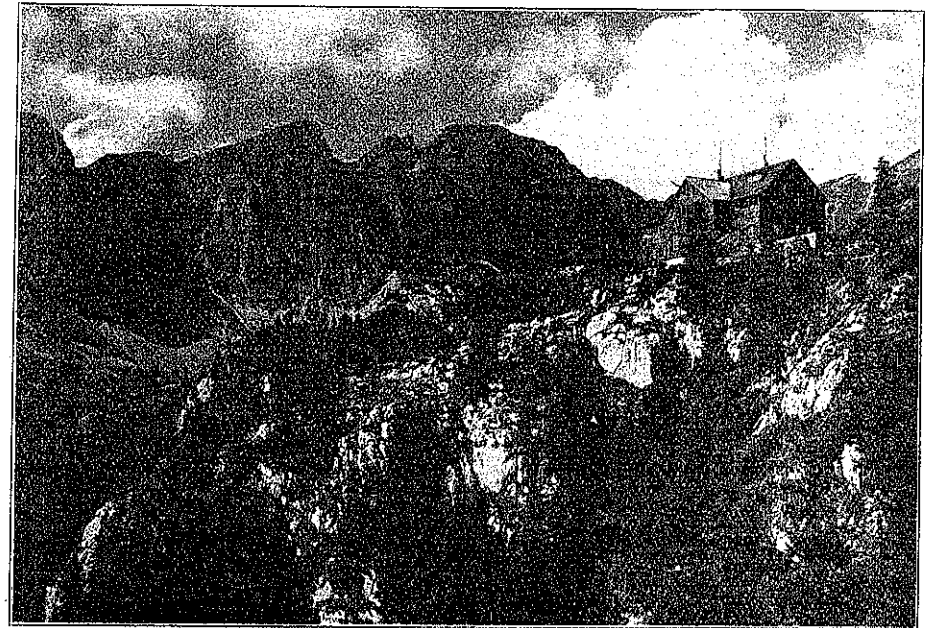

Die Erfurter Hütte mit dem massiven Anbau

Haushaltsplan der Sektion Erfurt des Einnahme

| | | |
|---|------|----|
| An Kassabestand | 95 | 47 |
| Hauptbank für Tirol u. Vorarlberg, Bestand | 1687 | 93 |
| 675 Mitglieder A. zu RM. 11,— Beitrag . . . | 7425 | — |
| 40 do. B. zu „ 5,— „ | 200 | — |
| 50 Ehefrauen-Karten „ 3,— | 150 | — |
| 40 Aufnahmegebühren „ 10,— | 400 | — |
| Hütten-Ertrag | 3000 | — |
| Postkarten- und Bücherverkauf | 500 | — |

RM. 13458 40

Deutschen u. Osterreich. Alpen-Vereins Ausgabe

| | | |
|--|------|----|
| Per Mitglieder-Beiträge an den Hauptausschuß | | |
| 675 A. zu 5,— | 3375 | — |
| 40 B. zu 2,— | 80 | — |
| Dresdner Bank: Schuld | 141 | 84 |
| Einbehaltener Betrag von Hüttenbau als Garantie-Summe | 900 | — |
| Angeschlossene Vereine | 110 | — |
| Hüttenbau: Wasserbeschaffung u. Bohrversuche | 1000 | — |
| do. Dachgeschöß ausbauen | 1000 | — |
| Wegebau | 700 | — |
| Hütten-Einrichtung | 900 | — |
| Bibliothek | 300 | — |
| Vorträge | 700 | — |
| Miete, Heizung, Beleuchtung Hüttenzimmer . . | 600 | — |
| Verwaltung | 300 | — |
| Reisepfesen | 300 | — |
| Sk- und Bergsteigerabt. | 250 | — |
| Alpenfest | 800 | — |
| Postkarten-Anschaffung | 400 | — |
| Drucksachen, Porto | 1000 | — |
| Feuer- und Haftpflicht-Vers. | 200 | — |
| Verschiedenes | 401 | 56 |

RM. 13458 40

Verzeichnis der Mitglieder

nach dem Stande vom 1. März 1929

Die Mitglieder, deren Name mit * bezeichnet ist, haben nach fünfundsranzigjähriger Mitgliedschaft das silberne Ehrenkreuz verliehen erhalten; das mit ** bezeichnete Mitglied ist Mitbegründer der Sektion.

Sektions-Vorstand:

- * Hedemann, R., Landgerichtspräsident a. D., Geh. Oberjustizrat, Vorsitzender
- * Knauf, Karl, Kaufmann, Stellvertreter des Vorsitzenden.
- Gronen, Georg, Rechtsanwalt u. Notar, Schriftführer
- Krauß, Otto, Bankdirekt., Schatzmeister
- Büchner, Kurt A., Architekt, Hüftenwart
- * Böttger, Karl, Lehrer, Bücherwart
- Ludwig, Heinz, Landgerichtsdirektor, Leiter der Bergsteigergruppe und Vertreter der Bergwacht in München
- Hoffmann, Felix, Oberapotheker, Stellvertreter des Schriftführers
- * Lüddeckens, Paul, Bürgermeister, Beisitzer
- Schmidt, Paul, Prokurist, Beisitzer

Ehrenvorsteher:

- * Eckhardt, Wilhelm, Kaufmann
- * Koverner, R., Dr., Abteilungspräsident im Landesfinanzamt, Rudolstadt

Vertrauensmänner:

- * Hanewacker, Hugo, Nordhausen
- Kober, Fritz, Fabrikbesitzer, Suhl
- Segelitz, Dr., Mühlhausen i. Thür.

Mitglieder:

- 1914 Ackermann, K., Dr., Zahnarzt, Mühlhausen i. Thür.
- 1924 Ackermann, Ernst
- 1909 Ahle, C., Fabrik., Nordhausen
- 1927 Ahlf, Otto, Reichsbahn-Oberrat
- 1928 Ahrends, Fr., Landgerichtsrat
- 1927 Alex, Kurt, Prokurist
- 1921 Alldorf, H., Dr., Syndikus
- 1921 Algeier, P., Kaufmann
- 1912 Arndtheim, A., Kaufmann
- 1929 Arndtheim, Ema, Frau
- 1922 Aschermann, Rudolf, Ilmenau
- 1902 * Asmus, Emil, Lehrer
- 1927 Asmus, Heinz, stud. jur.
- 1912 Badelt, Hanns, Kaufmann
- 1924 Badelt, Else, Frau

- 1928 Badelt, Eva, Fräulein
- 1924 Bader, Franz, Architekt, Mühlhausen
- 1923 Baer, Johanna, Lehrerin
- 1924 Baetge, Georg, Kaufmann
- 1924 Baetge, Antonie, Frau
- 1922 Baetge, Gustav, Schwafsee
- 1928 Barchewitz, Otto, Architekt
- 1921 Barth, Adolf, Kaufmann
- 1923 Barchel, Margarete
- 1923 Bastian, Walter
- 1928 Bauer, Ernst, Landgerichtsrat
- 1929 Bauke, Walter, Kaufmann
- 1924 Baum, Dr., Zahnarzt
- 1926 Baumann, Otto Ernst
- 1929 Baumann, Berta, Frau
- 1924 Baumbach, Kurt, Pfarrer
- 1928 Baumgart, Emmi, Seminaristin
- 1924 Becker, Margarete, Buchhalterin
- 1924 Becker, Kläre, Damenschneiderin
- 1926 Behnke, Georg, Steuerinspektor
- 1905 Benary, Ernst, jr. Gärtnerbesitzer
- 1924 Benary, Edeltraut, Frau
- 1922 Benda, Alfr., Schullehrer, Weissenfels
- 1927 Benge, Hans, Architekt
- 1926 Bernhardt, Kurt, Rechtsanwalt und Notar, Langensalza
- 1929 Bernhardt, Frau
- 1921 Bertram, C., Kaufmann
- 1929 Bertuch, Alfred, Ballettmeister
- 1926 Besler, Hilde, Musiklehrerin
- 1928 Besser, Kurt, Lehrer
- 1927 Bethge, Paul, Fabrikdirektor
- 1924 Beuf, Heinrich, Fabrikdirektor
- 1926 Beyerhann, Erich, Dr., Rechtsanwalt
- 1928 Biedermann, Georg, Verlagsbuchhändler, Mühlhausen i. Th.
- 1907 Billig, Paul, Kaufmann
- 1907 Billig, Werner, Kaufmann
- 1928 Birke, Joseph, Maler
- 1922 Bischof, Anna, Frau, Studienrat
- 1924 Bittroff, Margarete, Frau
- 1909 Blaeser, Kurt, Amtsgerichtsrat
- 1927 Blankenburg, Dorothea, Fräul., Gewerbeoberlehrerin
- 1903 * Blüher, Max, Dr. med.
- 1924 Bock, Arthur, Kaufmann
- 1926 Bock, Ilse, Lehrerin

- 1928 Bockhacker, Dr. med., Summersbach
- 1924 Bodemann, H., Oberingenieur
- 1924 Boeckmann, Wolf, Landgerichtsdirektor, Berlin
- 1908 Boegl, Ludwig, Stadtbaurat
- 1926 Boehr, Else, Fräulein, Lübben
- 1926 Boehr, Frieda, Fräulein, Lübben
- 1917 Bösner, Fr., Pastor
- 1902 * Böttger, Karl, Lehrer
- 1929 Böttger, Hedwig, Lehrerin, Mühlhausen i. Thür.
- 1923 Bohn, Walter, Hüfteningenieur
- 1923 Bolenz, Wilhelm, Mag.-Supernumerar
- 1901 * Born, Hans, Kaufmann
- 1912 Boffe, H., Kaufmann, Nordhausen
- 1927 Bornhardt, Eduard, Diplomingenieur
- 1927 Bornhardt, Marianne, Frau
- 1929 Bradler, Ernst, Oberlehrer
- 1906 Brehmer, C., Dr. med.
- 1915 Brehmer, Margarete, Fräulein
- 1904 * Breier, Dr. med.
- 1928 Breithaupt, Otto, Major a. D.
- 1928 Breithaupt, Hilde, Fräulein
- 1914 Buchmann, Arthur, Amtsgerichtsrat
- 1882 ** Büchner, Hugo, Rentner
- 1911 Büchner, Kurt A., Architekt
- 1923 Büchner, Richard, Drogist
- 1923 Büchner, Johanna, Fräulein
- 1923 Büchner, Margarete, Fräulein
- 1907 Büchner, Ad., Dr., Mühlhausen i. Thür.
- 1925 Buhe, R., Dr. jur., Landgerichtspräsident
- 1924 Burger, Redakteur
- 1925 Carow, Hans, Professor
- 1921 Christ, H., Studienrat
- 1921 Christ, Paul, Optiker
- 1921 v. Christen, F., Dr., Heiligenstadt
- 1923 Christiansen, Friedr., Einkäufer
- 1924 Clages, Albert, Generalvertreter
- 1928 Clauer, Wilhelm, Justizobersekretär
- 1928 Cohnstädt, Hans, Dr. med.
- 1921 Compter, H., Dr., Oberregierungsr.
- 1924 Cosack, Oskar, Apotheker
- 1920 Czernik, Karl, Reg.-Obersekretär
- 1921 Dante, W., Oberpostsekretär
- 1923 Dehon, Studienrat, Elstertwerda
- 1929 Demme, Karl, Landesoberinspekt.
- 1926 Diedicke, Jemgard, Lehrerin

- 1929 Dietrich, Johanna, verw. Frau, Direktor
- 1924 Dieß, Kuno, Kaufmann, Zella-Mehlis
- 1922 Dittmar, Alice, Chemiker-Assistentin
- 1929 Dominik, Ilse, Fräulein
- 1929 Donnebert, Victor, Drogeriebesitzer
- 1904 * Ducké, Wilhelm, Fabrikant
- 1923 Dinkel, Rudolf, Kunstmalers, Friedrichroda
- 1918 Dufft, J., Frau, Rechnungsrat
- 1927 Dufft, Martha, Fräulein
- 1925 Ebert, Hans, Kaufmann, Nordhausen
- 1901 * Eckhardt, Wilhelm, Kaufmann
- 1924 Eckoldt, Adolf, Oberl. z. S. a. D.
- 1924 Eckoldt, Hermann, Kaufmann
- 1924 Eggerding, Otto, Kaufmann, Nordhausen
- 1924 Eggert, Erich, Wilhelm
- 1928 Eggert, Oberregierungsbaurat
- 1928 Eggert, Else, Frau
- 1928 Eggert, Ilse, Fräulein
- 1921 Eckhardt, D., Direktor
- 1925 Eckhardt, Lotte, Fräulein
- 1929 Eckhardt, Franz, Zeichenlehrer
- 1920 Eichel, Abteilungsleiter bei der Oberpostdirektion
- 1909 Eichhorn, Herbert, Erfurter Hütte
- 1923 Eisenmann, Karl
- 1923 Eitner, Studienrat, Dr., Fischleben
- 1923 Endter, Walter, Lehrer, Stügerbach
- 1924 Engler, Wilhelm, Prokurist
- 1927 Epting, Dr., Syndikus, Mühlhausen i. Thür.
- 1922 Erstel, Adelbert, Kaufmann
- 1892 * Etlau, Justizrat, Nordhausen
- 1927 Faudi, F., Ingenieur, Sömmerda
- 1928 Feistkorn, Emmi, Geschäftsleiterin
- 1921 Felgenauer, P., Apotheker
- 1924 Fellgentreff, Marianne, Langensalza
- 1910 Filler, Paul, Dampfzugesbesitzer
- 1927 Filz, Elisabeth, Fräulein
- 1922 Finkelmann, Ilse, Frau, Studienrat
- 1927 Fischer, Ulrich, Schüler
- 1926 Fischer, Hel., Beamtin, Ilmenau
- 1920 Fischer, C., Eisenb.-Oberinsp.
- 1921 Fischer, P., Stügerbach
- 1902 * Fischer, D. Dr., Senior und Superintendent

1924 **Flesch**, Max, Rechtsanwalt und Notar
1927 **Fließbach**, Werner, Kaufmann
1923 **Foerster**, Mia, Fräulein
1923 **Foerster**, Rosa, Fräulein
1929 **Frahm**, Arthur, Buchhändler
1907 **Franke**, R., Fabrikant, **Mühlhausen i. Thür.**
1926 **Franke**, Hans, Rechtsanwalt und Notar
1927 **Franke**, Adolf, Kaufmann
1922 **Frenkel**, R., Kaufmann
1921 **Fricke**, W., Ingenieur
1927 **Fricke**, Otto, Landwirt, **Sömmerda**
1929 **Fricke**, Werner, stud. ing., **München**
1929 **Friedrichs**, Frig., Dipl.-Ingenieur in **Stügerbach**
1926 **Freig**, Alfred, Graveur, **Suhl**
1920 **Fritsch**, Dr., Landrat, **Vangensalza**
1900 * **Fuchs**, W., Dr., Professor
1929 **Fugmann**, Karl, Architekt
1927 **Funke**, Margarete, Fräulein, Kunstgewerblerin

1928 **Gaensecke**, Franz, Direktor
1924 **Gaigisch**, Paul, Apothekenbesitzer
1928 **Galling**, Erich, Referendar
1927 **Gaska**, Cilla, Frau verw. Direktor
1913 **Gebhardt**, V., Obersteuereinspektor
1927 **Gebhardt**, Horst, Konzertpianist
1923 **Geisler**, Wally, Fr., **Berlin-L.**
1926 **Gensch**, Kurt, Dr. med., **Weißenfels**
1921 **Gerich**, Dr., Reg.-Medizinalrat
1923 **Gericke**, Wilhelm, Lokomotivf.
1923 **Gerlach**, Theodor, Fabrikbesitzer, **Duderstadt**
1925 **Gerlach**, Klara, **München**
1921 **Gernandt**, H., Stadtbaumeister
1920 **Gerwig**, W., Stadtrechnungs-Revisor
1923 **Gevalt**, Marie, Prokuristin
1928 **Gloria**, Moys, Dr., Referendar
1923 **Glusa**, Max, Kaufmann
1922 **Goeze**, Ed., Polizeiwachtwächter, **Suhl**
1926 **Göring**, Karl, Kaufmann
1928 **Göttel**, Otto, Konditormeister
1926 **Göttmann**, Fr., Oberingenieur
1923 **Goldmann**, Dr., **Nordhausen**
1923 **Gothe**, Karl, techn. Reichsbahn-Sekretär
1923 **Gottwald**, Wilhelm, techn. Reichsbahn-Sekretär

1929 **Grabe**, Gustav, Kaufmann
1926 **Gräf**, Waldemar, Bankbeamter
1924 **Gramatke**, Erich, Kaufmann
1922 **Grasnick**, Margarete, Frau
1927 **Grasnick**, Liselotte, Fräulein
1923 **Greifinger**, H., Oberingenieur
1923 **Grobbe**, Max, Kaufmann
1921 **Gronen**, Georg, Rechtsanwalt und Notar
1904 * **Gros**, Frig., Kaufmann
1910 **Großmann**, Oskar, Saugwerkmeister
1921 **Grube**, R., Eisenb.-Oberlandmess.
1912 **Grünefeld**, Dr., Rechtsanwalt und Notar
1899 * **Güing**, Eduard, Dr., Sanitätsrat
1922 **Gundermann**, Berta, Frau

1924 **Gaenel**, Herbert, Fabrikant, **Suhl**
1922 **Gaertig**, Frau, Antonie
1922 **Gagedorn**, Bruno, Kaufmann
1914 **Gagedorn**, Walter, Rechtsanwalt und Notar
1912 **Gagen**, P., Apothekenbesitzer
1927 **Gahne**, Frig., Dr., Regierungsrat
1921 **Gahne**, Edith, Fräulein
1927 **Galbe**, Frida, Gefangenspädagogin
1924 **Hamann**, Johann, Pelzgeschäft
1902 * **Hanewacker**, Hugo, Fabrikant **Nordhausen**
1921 **Hanf**, Alfred, Maler und Graph.
1897 * **Hansen**, Robert, Amtsgerichtsdirektor, **Jena**
1928 **Hansen**, Franziska, Frau, **Jena**
1924 **Hansen**, Wilhelm, Apotheker, **Worbis**
1896 * **Hapke**, Dr., Sanitätsrat, **Mühlhausen i. Thür.**
1926 **Haspel**, Karl, Lehrer, **Thalheim**
1927 **Hasse**, Heinrich, Ingenieur
1928 **Haupt**, Alice, Lehrerin
1909 * **Hedemann**, R., Landgerichtspräsident a. D., Geh. Oberjustizrat (seit 1891 auch Mitglied der Sektion Berlin).
1927 **Hedemann**, Margarete, Fräul.
1923 **Heiling**, Walter
1923 **Heine**, Heinrich, Bankprokurist
1927 **Heinemann**, Emmy, Fräulein, Sekretärin
1928 **Heinrici**, Paul, Major a. D.
1923 **Helmrich**, Margarete, **Weimar**
1928 **Hellner**, Hermann, Geh. Ober-Postrat
1928 **Hellner**, Eva, Fräulein
1921 **Hemmann**, Konrad, Bürovorst.

1920 **Henning**, Georg, Kaufmann, **Sömmerda**
1895 * **Henning**, R., Kaufmann, **Düffeldorf**
1926 **Herder**, Paul, Prokurist
1927 **Hergendörfer**, Hanns, Kaufmann
1929 **Herzudt**, Bertud, Lehrerin
1910 **Herrmann**, D., Direktor
1928 **Herrckind**, Kurt, Reichsbahnrat
1924 **Herzau**, Werner, Dr. med.
1921 **Hefz**, Georg, Prokurist
1922 **Hesse**, Ernst, Kaufmann
1927 **Hesse**, Hanns, Dr., Schriftleiter
1913 **Hildemann**, Kurt, Dr., Generaloberarzt a. D.
1925 **Hilpert**, Paul, Kaufmann
1926 **Hirrichsen**, Luise, Zahnärztin
1929 **Higler**, Martha, Frau
1921 **Hoffmann**, J., Oberapotheker
1923 **Hoffmann**, Franz, Kaufmann
1912 **Hoffmann**, Frau Wally
1911 **Hoffmann**, Th., Kaufmann
1923 **Hoffmann**, Viktor, Reichsbahninspektor
1925 **Hoffmann**, Marie, Frau verw. Direktor
1926 **Hoffmann**, Paul, Apothekenbes.
1928 **Hoffmann**, Ernst, Kaufmann
1928 **Hoffmann**, Walter, Kaufmann
1925 **Hoffmann**, Erich, Fabrikant
1912 **Hohmann**, H., Kaufmann
1929 **Hohmann**, Emma, Fräulein
1926 **Höpfer**, Wolfgang, Student
1921 **Holzinger**, W., Regierungsbau-
meister
1927 **Holler**, Hans, Dr. med.
1927 **Hoppe**, Hans, Oberregierungsrat
1914 **Horn**, Dr. med.
1925 **Horn**, Dr., prakt. Arzt, **Bieselbach**
1928 **Horst**, Frau Helene, Arztwitwe
1928 **Horst**, Ilse, Fräulein
1928 **Hübner**, Marianne, Studienrätin
1926 **Hübshmann**, Siegfried, Dr., Studien-Affessor, **Torgau**
1929 **Hüfner**, Alfred, Dr., Amts- und Landgerichtsrat
1921 **Hülle**, Johann, Dr., Studien-Affessor, **Mechelroda**
1908 **Hülsemann**, G., Amtsgerichtsrat **Gehren**
1921 **Hünemörder**, A., Bau-Ingenieur
1924 **Hüsmert**, Richard, Kaufmann

1921 **Hloto**, Reg.- und Baurat
1928 **Hloto**, Hanns, cand. med.
1903 * **Hffel**, Paul, Professor

1922 **Jacobson**, Sofie, Frau
1912 **Jacobi**, Kurt, Dr., Stadtrat
1929 **Jacoby**, Karl, Stadt-Obersekretär
1925 **Jacob**, G., Bez.-Direktor
1921 **Jaeager**, A., Fräulein, Klavierlehrerin, **Nordhausen**
1923 **Jahn**, Max, Reg.-Inspektor
1893 * **John**, Ditto, Stadtrat, **Weißensee i. Thür.**
1922 **Jorbrandt**, Walter, Kataster-Direktor, **Berlin-Cöpenick**
1928 **Jordan**, Karl, Ingenieur
1920 **Jung**, W., Kaufmann, **Schmal-kalden**
1925 **Jung**, Dr., Karl, Kaufmann
1925 **Junkers**, Wilhelm, Dr. med., Sanitätsrat

1923 **Kaemmerer**, Hermann, Fleischermeister
1923 **Kaemmerer**, Robert, Student
1912 **Kaestner**, Franz Friedr., Fabrikbesitzer
1927 **Kägeler**, Franz, Mittelschullehrer
1925 **Kaiser**, Otto, Handelsgärtner, **Nordhausen**
1922 **Kaltsofen**, Martin, Kaufmann
1921 **Kanzler**, R., Direktor
1927 **Kappelmann**, Klara, Frau, verw. Stadtrat
1926 **Kehl**, Hans, Ingenieur
1929 **Kellner**, Toni, Reichsbeamtin
1926 **Kempf**, Rudolf, Buchhändler
1922 **Kesler**, Frig., **Droisdorf i. Rhld.**
1923 **Keyn**, U., Forstmeister, **Dehrenstock**
1921 **Kind**, G., Reg.-Inspektor
1921 **Kind**, Elsa, Fräulein, Lehrerin
1923 **Kind**, Kurt, Bankbeamter
1926 **Kirchner**, Lisbeth, Bürovorsteh.
1904 **Kirchner**, R., Brennereibesitzer, **Nordhausen**
1897 * **Klatt**, G., **Mühlhausen i. Th.**
1926 **Klaproth**, Fr., Pfarrer
1912 **Klaus**, P., Lehrer
1923 **Kleemann**, Adolf, Fabrikant
1920 **Kleemann**, Margarete, Frau
1929 **Kleinschmidt**, Dr., med., **Mühlhausen i. Thür.**
1928 **Klembke**, J., Sem.-Oberlehrer, **Mühlhausen i. Thür.**
1913 **Kleschke**, G., Pastor
1928 **Kleschke**, Hans
1924 **Kliebe**, Walter, Prokurist, **Mühlhausen**
1929 **Klute**, Erich, Kaufmann
1924 **Knabe**, Max, Braumeister

1896 + Knauf, Karl, Kaufmann
1923 Knauff, Marianne, Buchhalterin
1923 Knauff, Margot, Fräulein
1927 Knauff, Magdalene, Fräulein
1923 Knauth, Martha, Lehrerin, Nordhausen
1923 Kneifel, Karl, Lehrer
1913 Kober, Frig, Fabrikbesitzer, Suhl
1921 Koch, U., Ingenieur
1924 Koch, Alfred, Bankdirektor
1928 Koch, Georg, Fabrikant
1928 Koch, Else, Frau
1926 Koerber, Martha, Lehrerin
1911 Köhler, H., Dr., Rechtsanwalt und Notar
1916 Köhne, Hans, Eisenb.-Inspektor
1897 + Koerner, R., Dr., Abteilungspräsident im Landesfinanzamt Rudolfsstadt
1921 Kohl, Horst, Konditoreibesitzer und Fabrikant
1924 Kolb, August, Direktor, Gispersleben
1929 Kolbe, Karl, Lehrer
1929 Kolbe, Margrit, Praktikantin
1929 Koldewey, Otto, Studentrat
1923 Kortzy, Georg, Kaufmann, Mühlhausen i. Thür.
1929 Kortzy, Auguste, Frau, Mühlhausen i. Thür.
1924 Kossina, Richard, Geh. Justizrat, Nordhausen
1929 Kotte, Paul, Prokurist
1925 Kraft, Hermann, Studentrat
1927 Kraft, Walter, Ober-Ingenieur
1900 + Krahrmer, Hermann, Kaufm.
1922 Kramer, A., Zollinsp., Gotha
1913 Krannich, Franz, Kaufmann
1929 Kraßau, Hans, Kaufmann
1922 Krause, Friedrich, Verlagsbuchhändler, Nordhausen
1923 Krauß, Otto, Bankdirektor
1929 Krebs, Rud., Dr., Zahnarzt
1927 Kreuzler, Helene, Fräulein
1927 Krey, Rudolf, Kaufmann
1920 Krüger, Adolf, Eisenb.-Amtm.
1903 + Krug, Dr. med., Sanitätsrat
1928 Kühl, Erich, Bildhauer
1907 Kühlewein, P., Dr., Rechtsanw.
1912 Kühn, R., Subdirektor
1927 Kühne, Johannes, Oberzollinsp.
1922 Kuhl, Karl, techn. Eisenb.-Obersekretär
1922 Künze, Elsa, Fräulein
1928 Künze, Annemarie, Postbeamtin
1920 Kurenbach, G., Oberpostsekretär
1923 Kufmann, Theodor, Zeichenlehrer

1923 Kugner, Gertrud, Lehrerin, Nordhausen
1929 Kugner, Käthe, Rektorin
1928 Lamprecht, Gerhard, Kaufmann
1924 Lang, Adolf, Maurermeister
1921 Lange, Gustav, Apotheker
1903 + Lange, D., Hüttenbes., Ilmenau
1928 Lange, Margarete, Fräulein
1914 Laras, Else, Fräulein, Lehrerin
1929 Laudman, Hans, Lehrer
1929 Lauenstein, Gerhard, Kaufmann
1929 Lehmann, Otto, Seminaroberlehr.
1927 Lehner, Anton, Dr. med., Nordhausen
1923 Leich, Karl, Kaufmann, Suhl
1905 Leigmann, Karl, Kaufmann
1920 Lemke, M., Prokurist
1924 Leopolder, Dr. med., Spezialarzt
1923 Leupold, Joachim, München
1926 Leber, Alex, Dr. med.
1925 Lewin, Walter, Juwelier
1926 Liebmann, Max, Kaufmann
1927 Liebold, Dr. med., Fischleben
1898 + Liersch, W., Rechnungsrat
1928 Lindner, Ursula, Gewerbeober-schullehrerin
1926 Linke, Ottilie, Lehrerin
1922 Lippold, Sofie, Fräulein
1924 v. Löbbecke, Egon, Dr.
1903 + Löffler, K., Dr. prakt. Arzt
1923 Löffler, Lehrer, Nordhausen
1923 Löffsch, Kurt, Verw.-Obersekretär
1925 Loewie, Otto, Nordhausen
1926 Loewie, Hans, Fabrikant, Nordhausen
1926 Lommer, Hermann, Kaufmann
1924 Lorenz, Edelgard, Buchhalterin
1928 Lorenz, Theodor, Kaufmann
1928 Loycke, Joh., Oberreg.-Baurat
1928 Lucas, Anna Marie, Fräulein
1908 Ludwig, Osk., Kaufm. München
1911 Ludwig, H., Landgerichtsdirektor
1923 Ludwig, Max, Kaufmann
1898 + Lüddeckens, Bürgermeister
1923 Lüddeckens, Hans, Kaufmann
1926 Lüddeckens, Marie-Luise, Sch.
1928 Lühr, Eduard, Ingenieur, Nordhausen
1928 Lürmann, Elsa, Frau, Greußen
1901 + Lütke, Richard, Justizrat, Hildrungen
1922 Luther, Martin, Kaufmann
1921 May, Frig, Prokurist
1924 Manthey, Amalie, Postsekretärin
1900 + Marcus, Ernst, Geh. Justizrat

1925 Marggraf, Artur, Kaufmann
1929 Marggraf, Werner, Kaufmann
1928 Markau, Franz, Lehrer
1928 Marquart, Carl, General-Agent
1927 Marschall, Hedwig, Fräulein, Kalkenordheim
1921 Marcius, Dr., Obermedizinalrat
1928 Matthes, Reinh., Lehrer, Großrudstedt
1922 Meinhardt, Emil, Reg.-Oberlandmesser
1928 Melendorff, Walter, Ingenieur
1919 Melzer, Alfred, Ingenieur, Zella-Mehlis
1909 Melzer, G., Fabrikant, Mehlis
1911 Mengel, P., Oberpostinspektor
1926 Menikowsky, Erich, Lehrer, Rüdigershagen
1928 Meg, Siegfried, Kaufmann
1926 Megner, Elise, Fräulein
1900 + Meyer, Amtsgerichtsrat, Ulrich
1924 Meyer-Boehm, Charlotte
1929 Michael, Albin, Amtmann, Straußfurt
1921 Michel, F., Kaufmann, Geleben
1910 Minde, P., Oberingenieur
1911 Möhring, A., Subdirektor
1926 Möllmann, Hermann, Amtsgerichtsrat
1929 Mohr, Heinrich, Oberposttrat
1923 Morgenroth, Ferdinand, Eisenb.-Ing., Berlin
1912 Moses, Oskar, Dr. med., prakt. Arzt
1911 Müller, P., Dr. med., Sanitätsrat
1898 + Müller, P., Justizrat
1924 Müller, Armin, Fabrikdirektor
1922 Müller, Gotthold, Lehrer, Gschwenda
1927 Müller, Friedr. Karl, Kaufmann
1929 Müller, Fr., Dr. med., Mühlhausen i. Thür.
1928 Münnich, Kurt, Dr. med.
1924 Münch, W. G., Betriebsleiter
1925 Münzel, Hugo, Kaufmann
1911 Munker, Georg, Major a. D., Spandau
1929 Nehring, Robert, Kaufmann
1921 Nelson, H., Prokurist
1922 Nemig, Hermann, Kaufmann
1923 Neumann, Wilhelm, techn. Reg.-Bau-Oberinspektor
1916 Neumann, Bruno, Buchhändler
1929 Neumann, Paul, Fabrikant
1927 Neupert, Richard, Oberpostinsp.
1926 Nipper, Oskar, Architekt

1921 Nige, Dr., Landgerichtsrat
1920 Nischker, W., Mühlhausen i. Thür.
1922 Noack, Marie, Fräulein, Zeichenl.
1922 North, Gerhard, Kaufmann und Fabrikant
1920 Nuernberg, Franz, Dr. med.
1926 Nuernberg, Heinz, stud. med.
1929 Nuernberg, Werner
1924 Oberg, J., Bindekunst-Verlag
1926 Oppermann, Hans, Kaufmann
1904 + Ortloff, G., Dr., Ministerialdirektor, Weimar
1901 + Ortloff, H., Dr. phil., Ilmenau
1921 Otto, G., Dr. Rechtsrat
1922 Otto, Kurt, Lehrer
1928 Otto, Luise, Lehrerin
1927 Overmann, Ameli, Fräulein
1924 Paetzel, Victor, Dr. med.
1929 Panse, Paul, Kaufmann, Mühlhausen (Thür.)
1929 Panse, Anna, Frau, Mühlhausen (Thür.)
1904 + Pape, Dr. med. dent., Nordhausen
1922 Paul, Walter, Verlagsbuchhändler, Mühlhausen i. Thür.
1925 Paul, Max, Studentrat, Nordhausen
1921 Peiner, Dr. med., prakt. Arzt
1923 Petermann, Oberamtsanwalt
1923 Petermann, Frau Helene
1927 Petrich, Ewald, Mittelschullehrer
1927 Petrich, Frig, Schüler
1927 Pfannstiel, Alexander, Oberpostsekretär
1924 Pfeiffer, Otto, Oberregierungsrat
1908 Plöb, D., Fabrikant, Nordhausen
1928 Pohle, Frig, Bankier, Langensalza
1923 Popp, Johannes, Lokomotivführer
1928 Porsch, Hugo, Mittelschullehrer
1923 Pranner, Walter, Kaufmann, Stügerbach
1926 Priboth, Victor, Dr. med.
1922 Pudschies, Paul, Dr., Studentrat
1927 Pühn, Walter, Dr. med.
1921 Purwien, J., Fräulein, Nordhausen
1922 Rabes, Else, Fräulein
1922 Rabes, Sidonie, Fräulein
1921 Räther, G., Eisenb.-Ingenieur
1923 Rathmann, Heinz, Major a. D.
1927 Raub, Nanny, Fräulein

1905 **Kausch**, D., Major a. D., Nordhausen
 1927 **Kausch**, Franz, Kaufmann
 1928 **Kausch**, Heinz-Ottomar, Referendar, Nordhausen
 1927 **Keddersen**, Georg, jr., Fabrikbesitzer, Nordhausen
 1914 **Keiffahrt**, A., Generalagent
 1921 **Keimann**, Franz, Kaufmann
 1827 **Keinsch**, A., Dr. med., Kölleda
 1929 **Keinsch**, Frau, Kölleda
 1928 **Keisert**, Dr., Walter, Zahnarzt
 1892 * **Keisner**, Dr. med., Sanitätsrat
 1926 **Keitz**, Josef, Apotheker, Donauwörth
 1924 **Kemane**, Walter, Kaufmann, Suhl
 1924 **Kemmler**, Dr., Rechtsanwalt und Notar
 1921 **Kennebach**, A., Bankbeamter
 1927 **Kefowski**, Alexander, Kaufmann
 1922 **Richardt**, Franz, Rechnungsdirekt.
 1921 **Richter**, Erich, Bankprokurist
 1914 **Richter**, Elise, Lehrerin
 1928 **Riedel**, Werner
 1923 **Riehm**, Martin, Fabrikant, Manebach
 1923 **Riemekasten**, Willy, Buchhalter
 1925 **Rietz**, Else, Frau
 1924 **Rink**, Heinrich, Konrektor
 1926 **Rockrohr**, Dr., Professor
 1922 **Rohkrämer**, Paul, Speditieur
 1929 **Rohland**, Maria, Frau
 1928 **Röddiger**, Friedrich
 1923 **Röhr**, Friedrich, Organist
 1923 **Röhre**, Frieda, Lehrerin
 1924 **Röhrig**, Landrat, Liebenwerda
 1927 **Roller**, Otto, Fabrikbesitzer
 1925 **Ros**, Otto, Kaufmann
 1923 **Rothe**, August, Kaufmann
 1897 * **Rothe**, Hermann, Kaufmann
 1904 * **Rothe**, Karl, Kaufmann
 1927 **Rühl**, Friedrich, Rektor
 1922 **Rühling**, Gertrud, Frau
 1914 **Ruhnau**, Dr., Gewerberat
 1923 **Rupprecht**, Friedrich, Kaufmann
 1928 **Rupprecht**, Hans, Kaufmann
 1929 **Ruser**, Ernst, Professor
 1923 **Saalfeld**, Marie, Lehrerin
 1902 * **Sahlender**, Heinrich, Fabrik.
 1925 **Sahlender**, Werner, Kaufmann
 1908 **Salzer**, Robert, Professor
 1924 **Sander**, Johann, Kaufmann
 1921 **Seel**, H., Bankdirektor, Weimar
 1920 **Seegeltz**, H., Dr., Zahnarzt, Mühlhausen i. Thür.

1923 **Sehnert**, Karl, Kaufmann
 1897 * **Seidel**, Jos., Brennereibesitzer, Nordhausen
 1923 **Seyfarth**, Rudolf, Lokomotivführer
 1911 **Siegfried**, Wilhelm, Fabrikant
 1914 **Siegling**, Reg.-Baumeister
 1926 **Sölter**, Otto, Bankbeamter
 1909 **Sörgel**, Dr., Studienrat
 1922 **Sonntag**, Henriette, Fräulein
 1924 **Spahr**, Elsa, Langensalza
 1910 **Spindler**, R., Lehrer
 1926 **Spindler**, Minna, Lehrerin
 1926 **Spindler**, Otto, Bankdirektor
 1924 **Sprengberg**, Hans, Bankdirektor
 1926 **Sturber**, Wilhelm, Kaufmann
 1910 **Swidom**, Generalmajor a. D., Spandau
 1923 **Schaar**, Hermann, Oberpostlat
 1928 **Schaar**, Gertrud, Sekretärin
 1929 **Schart**, Willi, techn. Kalkulator
 1923 **Schaefer**, Else, Frau, Studienrat
 1897 * **Scheer**, D., Ober-Reg.- und Bauat, Kölln
 1922 **Scheffel**, Margarete, Fräulein
 1925 **Schiemann**, Dorothea, Lehrerin, Suhl
 1929 **Schierbrandt**, Generalober-
veterinär
 1929 **Schierhorn**, Marg., Frau
 1923 **Schindhelm**, Fanny, Fräulein
 1906 **Schilling**, Ernst, Kaufmann
 1918 **Schlechtweg**, Otto, Direktor der
Prov.-Laubstümmen-Anstalt
 1923 **Schlechtweg**, Hans, Kaufmann
 1926 **Schleifenheimer**, Max, Reichs-
bahnrat
 1926 **Schlitta**, Georg, Direktor
 1928 **Schlothauer**, Hilde, Lehrerin
 1923 **Schmeißer**, Hans, Fabrikant, Suhl
 1923 **Schmeißer**, Hugo, Fabrikant, Suhl
 1910 **Schmidt**, Karl, Rechtsanwalt und
Notar, Bleicherode
 1910 **Schmidt**, Wilhelm, Direktor
 1921 **Schmidt**, A., Architekt
 1900 * **Schmidt**, Karl, Fabrikant
 1914 **Schmidt**, Martha, Fräulein
 1898 * **Schmidt**, Albert, Justizrat,
Duderstadt
 1924 **Schmidt**, Reinold, Dr. phil.,
Berlin-Lichterfelde
 1924 **Schmidt**, Karl, Fabrikant,
Stüßgerbach
 1912 **Schmidt**, R., Kaufmann, Ring-
leben

1923 **Schmidt**, Walter, Ringleben
 1929 **Schmidt**, Walter, Frau
 1927 **Schmidt**, Werner, Studienrat,
Suhl
 1928 **Schmidt**, Frig., Kaufmann, Ring-
leben
 1929 **Schmidt**, Berta, Rechtsanwält,
Duderstadt
 1929 **Schmidt**, Paul, Prokurist
 1897 * **Schneichel**, A., Justizrat
 1905 **Schneider**, V., Kaufmann
 1909 **Schneider**, R., Bankdirektor,
Eisenach
 1928 **Schneider**, Dr., Studien-Aff.
 1929 **Schnurr**, Helene, Fräulein
 1928 **Schnurr**, Willy, Subdirektor
 1927 **Schoene**, Ernst, Kaufmann
 1925 **Schöler**, Paul, Buchhändler
 1928 **Schomburg**, Albert, Dr., Syndikus
 1912 **Schoening**, Friedr., Dr. med.,
Koesching
 1922 **Schönert**, Gustav, Kaufmann
 1922 **Schönert**, Helene, Frau
 1925 **Schönert**, Adolf, Fabrikant
 1925 **Schönert**, Frau
 1928 **Schramm**, Hildegard, Dipl.
Handelslehrerin
 1929 **Schrecker**, Emil, Pfarrer i. R.
 1928 **Schreiber**, Luise, Nordhausen
 1927 **Schroedter**, Lotte, Fräulein
 1912 **Schuchard**, A., Architekt
 1927 **Schuchardt**, Wilhelm, Lehrer
 1922 **Schüller**, Rudolf, Ingenieur
 1921 **Schüg**, H., Dr. med., prakt. Arzt
 1927 **Schüg**, Heinrich, cand. med.
 1928 **Schüg**, Margarete, Oberschul-
lehrerin
 1898 * **Schulz**, Johannes, Weid-
mannsdorf
 1908 **Schulz**, Max, Eisenb.-Oberinsp.
 1907 **Schulze**, H., Dr. med., prakt. Arzt,
Nordhausen
 1901 * **Schulze**, M., Kaufmann und
Stadtrat a. D.
 1929 **Schulze**, Margot, Fräulein
 1929 **Schulze**, Oskar, Reichsb.-Amtm.
 1924 **Schulze**, Walther, Kaufmann
 1924 **Schulze**, Paul, Oberpostlat
 1900 * **Schumann**, R., Direktor
 1923 **Schumann**, Dr., Syndikus
 1921 **Schwabe**, E. W., Direktor
 1927 **Schwabe**, Erna, Prokuristin
 1927 **Schwarzbach**, Rich., Ingenieur
 1924 **Schwarze**, Rudolf, Oberlegr.-
Inspektor
 1926 **Schwarz**, Hans, Bankbeamter
 1922 **Schulze**, Feltz, Kaufmann

1921 **Staab**, Karl, Oberlandmesser
 1902 * **Staroske**, Paul, Brauereidirekt.
 1926 **Starcke**, Paul, Apothekenbes.
 1927 **Stauch**, Kurt, Leogr.-Inspektor,
Bischofen
 1925 **Steinfeld**, Hermann, Reichsbank-
direktor
 1929 **Steinruck**, Lorenz, Cafetier
 1911 **Stenger**, Adolf, Buchdruckerei-
besitzer
 1924 **Stenger**, Kurt, Buchdruckerei-
besitzer
 1923 **Stenger**, Reinhold, Buchdr.-Bes.
 1905 **Stenger**, Wilhelm, Kaufmann
 1921 **Stenger**, Minna, Frau
 1921 **Stenger**, Emil, Gärtnerbesitzer
 1921 **Stephan**, Georg, Ingenieur
 1928 **Stephani**, Walter, Kaufmann
 1924 **Stenzing**, Hermann, Leogr.-Insp.
 1929 **Steffert**, Franz, Brauereidirektor
 1923 **Stedel**, Theodor, Studienrat
 1929 **Stock**, Max, Direktor
 1926 **Stollberg**, Helene, Lehrerin,
Nordhausen
 1922 **Stolke**, Hermann, Studienrat
 1901 * **Stolke**, Georg, Kaufmann
 1924 **Strähle**, Kurt, Kaufmann
 1910 **Strasburg**, Frig., Kommerzienrat
 1925 **Straupe**, Hermann, Fabrikant
 1925 **Straupe**, Charlotte, Frau
 1928 **Stübing**, Heinz, Dr., Oberpostlat
 1928 **Stübing**, Hedwig, Frau
 1924 **Stürcke**, Max, Bankier
 1928 **Stumpf**, Hermann, Dr. med.
 1929 **Tann**, Lore, Dipl. Handelslehrerin
 1920 **Taubert**, A., Postbeamter
 1926 **Taubert**, Wolfgang, Kunstschol-
schüler
 1927 **Taubert**, Paul, Maler
 1927 **Taubert**, Ursula, Fräulein
 1929 **Tegetmeyer**, Arthur, Apotheker,
Frankenhausen
 1927 **Tenner**, Friedrich, Dr., Ober-
regierungsrat, Weimar
 1901 * **Teufel**, Alfred, Kommerzienrat,
Almenau
 1910 **Thiede**, Karl, Mansburg
 1897 * **Thiele**, Paul, Kaufmann
 1928 **Thumann**, Wilh., Dr., Land-
gerichtsrat
 1924 **Tiedemann**, Frig., Reg.-Präsident
 1921 **Tiege**, E., Lehrerin
 1929 **Toppf**, Agnes, Kinderärztin
 1928 **Tränkle**, Walter, Kaufmann
 1922 **Trautmann**, Carl, Major a. D.
 1922 **Trautmann**, Eva, Fräulein

- 1927 **Treffurth**, Curt, Studienrat
1000 * **Treitschke**, W., Dr., Kiel
1926 **Treitschke**, Frau Grda, Kiel
1927 **Trinius**, Hermann, Kaufmann, Nordhausen
1928 **Trenbig**, Robert, Bankbeamter
1909 **Trost**, Helene, Fräulein
1923 **Tscharnke**, Johanna, Frau
1923 **Tscharnke**, Rudolf, Kaufmann
1923 **Türcke**, Dr., Amtsgerichtsrat
1896 * **Ulrich**, Gustav, Rechnungsrat
1927 **Unverzagt**, Wilhelm, Dr. jur.
1923 **Völker**, Margarete, Frau
1928 **Völker**, Hans, Ingenieur
1898 * **Voigt**, Dr. jur., Geh. Reg.-Rat, Fürstentfeldbruck
1901 * **Voigt**, Frau Dr., Fürstentfeldbruck
1914 **Voigt**, Edwin, Apothekenbesitzer
1923 **Voigt**, Gertrud, Fräulein
1929 **Voigt**, Erich, Kaufmann
1926 **Vollhaber**, Ludwig, Kaufmann
1923 **Vollrath**, Paul, Lokomotivführer
1922 **Wächter**, Georg, Kaufmann
1922 **Wächler**, Martin, Dr., Stud.-Rat
1927 **Wagenknecht**, Otto, Kaufmann
1923 **Wagner**, Wilhelm, Kaufmann
1921 **Walter**, D., Kaufmann
1907 **Walter**, Albert, Amtsgerichtsrat, Treffurt
1922 **Walter**, Alfred, Treffurt
1924 **Walter**, Erna, Prokuristin, Berga
1927 **Waltherr**, Hans, S., Bankbeamter
1925 **Wanke**, Rechtsanwalt, Suhl
1922 **Weibgen**, Postrat
1896 * **Weigelt**, H., Justizrat
1924 **Weimann**, E., Sozialbeamtin
1925 **Weimann**, Otto, Kaufmann
1911 **Weinkauff**, E., Eisenb.-Obering.
1914 **Weinreiter**, Willi, Kaufmann
1898 * **Weisenborn**, E., Oberrealschullehrer, Mühlhausen i. Th.
1920 **Weitemeyer**, O., Geschäftsführ.
1900 * **Wender**, August, Stadtrat a. D.
1927 **Werbach**, Oskar, Lehrer

- 1924 **Wernecke**, Ernst, Fabrikant, Blankenberg, Mecklbg.
1914 **Werner**, Kurt, Kaufmann
1910 **Werther**, K., Brennereibesitzer, Nordhausen
1914 **Wesemann**, P., Amtsgerichtsrat, Langensalza
1886 * **Wenmar**, Christian, jr., Rentner, Mühlhausen i. Thür.
1924 **Wieder**, Karl, Buchdruckereibesitzer, Artern
1928 **Wild**, Walter, Dr. med.
1925 **Wilhelm**, Georg, Reichsbahn-Direktions-Präsident
1927 **Winkler**, Georg, Kaufmann
1894 * **Wilson**, Karl, Geh. Justizrat, Marburg
1924 **Windesheim**, Rechtsanwalt und Notar
1923 **Wirth**, Günther, Kaufmann
1895 * **Witte**, Justizrat, Nordhausen
1928 **Witte**, Frh., Reichsb.-Oberinsp.
1928 **Wittich**, Margarete, Fräulein
1922 **Wittig**, Robert, Fabrikbesitzer, Nordhausen
1927 **Wolf**, Alfred, Kaufmann, Nordhausen
1927 **Wölfel**, Richard, Bankbevollmächtigter
1923 **Wollenberg**, Elisabeth, Frau, Studienrat
1913 **Wolterstorff**, Dr., Studienrat
1917 **Wunder**, Gustav, Kaufmann
1916 **Wunder**, Paul, Kaufmann
1922 **Wunder**, Rudolf, Kaufmann
1928 **Würstle**, Ferdinand
1911 **Zahn**, M., Rechtsanwalt u. Notar
1921 **Zange**, Alfred, Eisenb.-Inspekt.
1926 **Zerbst**, Agnes, Fräulein
1927 **Zeng**, Irmgard, Fräulein
1928 **Zierold**, Charlotte, Gärtnerin, Bad Sachsa
1923 **Zinke**, Margarete, techn. Lehr.
1923 **Zschenker**, Paul, Rechtsanwalt
1926 **Zschieche**, Helene, Fräulein
1923 **Zugwurst**, Otto, Bankier
1923 **Zwanziger**, Oswald, Konstrukteur, Gömmerda