

In der **Generalversammlung** am 17. Dezember 1896
wurden in den Sektionsausschuss für 1897 gewählt:

- Herr Landgerichtspräsident **Heinrich Hofmann**, 1. Vorsitzender,
„ Kaufmann **Hermann Mothes**, 2. Vors. u. Hüttenwart,
„ Lehrer **Franz Leber**, Schriftführer,
„ Kaufmann **Ernst Watzke**, Kassier,
„ Hofbuchhändler **Erich Schlemm**, Büchereiverwalter,
„ Kammerherr **Erich Graf Küngl-Ehrenburg**, Beisitzer.



Bericht

der

Sektion Greiz

des

Deutschen und Oesterreichischen Alpenvereins

für die Jahre

1894 bis 1896.



Zur gefälligen Beachtung für die Mitglieder.

Die Sektionsgenossen werden ersucht, alle Adress-Aenderungen der **Sektionsleitung**, nicht dem Zentral-Ausschuss anzuzeigen.

Anmeldungen neuer Mitglieder können zu jeder Zeit bei einem Mitgliede des Ausschusses bewirkt werden, und erhalten diejenigen Mitglieder, welche während des Jahres eintreten, die seit dem 1. Januar erschienenen Mitteilungen nachgeliefert.

Austrittserklärungen für das folgende Jahr müssen bis zum **1. Dezember des laufenden Jahres** schriftlich erfolgen.

Die auswärtigen Mitglieder werden ersucht, die Einlösung der Mitgliederkarten bei dem Sektions-Kassierer bis zum 1. März jeden Jahres zu bewirken, andernfalls angenommen wird, dass die Einzahlung durch Postnachnahme gewünscht wird.

Die von den Sektionsmitgliedern ausgeführten Gebirgstouren wollen dem Vorsitzenden behufs Veröffentlichung im Jahresberichte alljährlich bis Ende November ohne weiteres Ersuchen zur Kenntnis gebracht werden.

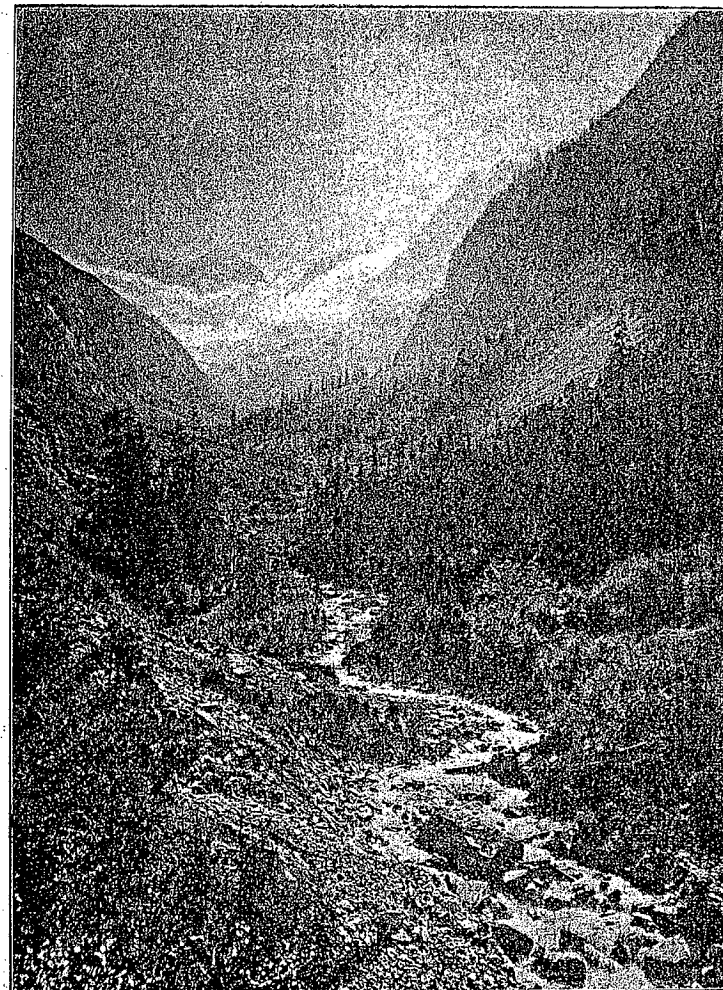

Floitenthal.

(Nach einer Photographie von Joh. Maidler, Mayrhofen.)

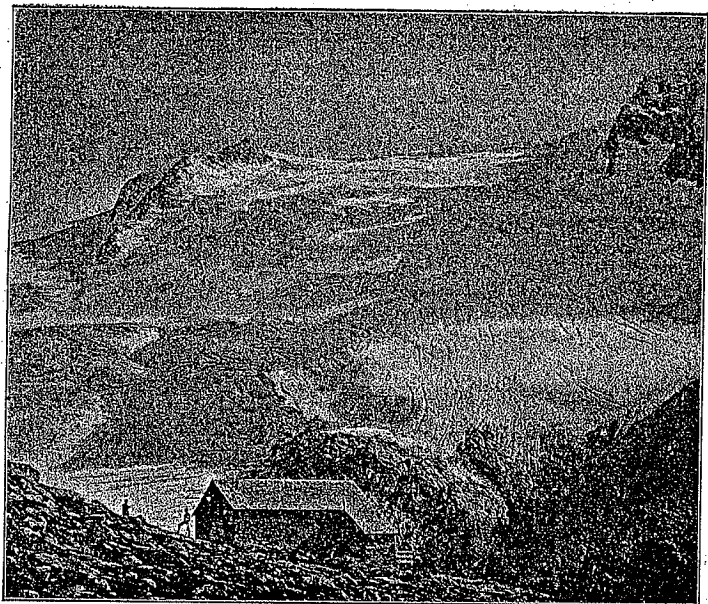

Greizer Hütte.

(Nach einer Photographie von L. Schaller, Stuttgart.)

An erster Stelle gedenken wir des Verlustes, den die Sektion mit dem 1. Mai 1894 durch die Versetzung des Herrn Landgerichtsdirektor, Geheimen Justizrat O. Liebmann an das Oberlandesgericht Jena erfahren hat, welcher Domizilwechsel bedingte, dass der genannte Herr das Amt des Vorsitzenden niederlegte, während er als Mitglied der Sektion noch der unsere geblieben. Derselbe gehört zu den Gründern der Sektion, war ein treuer Freund und Berater unseres unvergesslichen Herrn Postdirektor Hasert, welcher letzterer die Sektion bis 1890 geleitet hat, gehörte dem Ausschuss als stellvertretender Vorsitzender lange Jahre hindurch an und hat seit dem 1. September 1890 als erster Vorsitzender der Sektion sich um diese in hervorragender Weise verdient gemacht. Ganz besonders hat derselbe mit seltner Liebe und regem Eifer die Erbauung unserer „Greizer Hütte“ gefördert und zu glücklicher Vollendung bringen helfen.

Die am 2. April 1894 abgehaltene zahlreich besuchte Monatsversammlung gestaltete sich zu einer schlichten, aber herzlichen Abschiedsfeier zu Ehren des Genannten, in welcher der 2. Vorsitzende, Herr Landgerichtspräsident Hofmann, die Verdienste des Scheidenden in warmempfundenen Worten feierte und ihm im

Namen der Sektion „Wundt's Wanderungen in den Ampezzaner Dolomiten“ als Zeichen der Anerkennung überreichte mit der Mitteilung des Sektionsausschusses, dass eine grosse Photographie des Gefeierten einen Ehrenplatz in der „Greizer Hütte“ erhalten wird. Dem bewährten Freund der alpinen Sache sei auch an dieser Stelle der herzlichste Dank ausgesprochen.

An Stelle des Herrn Senatspräsident Liebmann wurde am 10. Mai 1894 der damalige 2. Vorsitzende Herr Landgerichtspräsident Hofmann, als 2. Vorsitzender Herr Kaufmann H. Mothes gewählt. Der Sektionsausschuss bestand demnach, da in den andern Aemtern eine Veränderung nicht erfolgte, in den verfloßenen 3 Jahren aus:

- Herrn Landgerichtspräsident **Hofmann**, 1. Vorsitzender,
- „ Kaufmann **H. Mothes**, 2. Vorsitzender u. Hüttenwart,
- „ Lehrer **Gotzmann**, Schriftführer,
- „ Hofbuchhändl. **Schlemm**, Kassierer u. Büchereiverwalter,
- „ Kammerherr Graf **Künigl-Ehrenburg**, Waldhaus bei Greiz, Beisitzer.

Der Sektionsausschuss, insbesondere der 1. Herr Vorsitzende, hat im Sinne und Geiste des Herrn Senatspräsident Liebmann die Sektion weiter geleitet, und wie reich die Bestrebungen, die Sektion zu fördern, von Erfolg gekrönt waren, zeigen die zahlreich besuchten Monatsversammlungen und nicht zum mindesten der erhebliche Zuwachs an Mitgliedern. Innerhalb der 3 Jahre stieg die Mitgliederzahl von 116 auf 137, trotz manigfacher Austritte und Verluste durch den Tod. Im Jahre 1894 traten ein die Herren Bürgermeister Carl Strauss, Seminarlehrer Ulrich, Kaufmann Paul Doss, Kaufmann Paul W. Wagner, Kaufmann Walther Lorenz, Bankdirektor Paul Schopper.

1895: Kaufmann Hermann Gerhard, Kaufmann Richard Barth, Kaufmann Gotthold Köhler, Kaufmann Hermann Dietsch,

1896: Druckereibesitzer Karl Heydt, Amtsrichter Karl Liebe, Regierungs- und Consistorialassessor Freiherr von Uslar-Gleichen, Geheimer Regierungsrat Paul Stier, Hofphotograph Albin Fritz, Postdirektor Heinrich Stephan, Landbaumeister Huleck, Fabrikbesitzer Franz Müller, Kaufmann Julius Schüssler, Kaufmann Magnus Ufert, Kaufmann Wilhelm Witz, Kaufmann Max Heyer, Kaufmann Felix Günther, Kaufmann Eduard Oehler, Kaufmann Hermann Reinhold, Kaufmann Hermann Dietel, Referendar Achilles-Elsterberg, Bankdirektor Ignaz Frankenberg, Kaufmann Bruno Kolbig, Kaufmann Max Kirmse, Kaufmann Edmund Ulrich, Kaufmann Otto Nicolai, Kaufmann Rudolph Gläser, Kaufmann Karl Hess, Amtsrichter Klien-Elsterberg, Gymnasialoberlehrer Schwepfinger, Eisenberg, Kaufmann Berthold Wagner.

Durch den Tod verlor die Sektion 1894: Herrn Geheimrat v. Geldern-Crispendorf, Herrn Kaufmann Otto Hempel, Herrn Kaufmann Gustav Wagner,

1895: kein Mitglied,

1896: Herrn Kaufmann Ottomar Lägel, Fräulein Louise Mortag, Herrn Rittergutsbesitzer Seiler-Nosswitz.

Es traten aus, zum Teil durch Wegzug, 1894: die Herren Fabrikant Karl Rensch, Generalkassier Herzog, Kaufmann Hermann Jorisch, Kaufmann Max Schmidt, Stallwachtmeister Gruner,

1895: die Herren Kammergutspachter Carl Kruschwitz, Kaufmann Hermann Seifert, Kunstgärtner Louis Steiner, Kaufmann August Weinmann, Bankdirektor Schopper,

1896: die Herren Hofphotograph Albin Fritz, Regierungs- und Konsistorialassessor Freiherr v. Uslar-Gleichen, Kaufmann Rudolph Gläser, Kaufmann Gustav Spiegel, Bürgermeister Strauss, Frau Anna Federlin, Maschinenfabrikant Carl Weck.

Die Namen der derzeitigen Mitglieder sind in der Anlage A verzeichnet.

Die **Kassenverhältnisse** sind im allgemeinen als günstige zu bezeichnen, wie aus folgender Zusammenstellung hervorgeht

	1894	1895	1896
Einnahme	M. 1265,00	M. 1585,50	M. 1943,86
Ausgabe	„ 1276,83	„ 1557,93	„ 1639,35
Fehlbetrag	„ 11,83	„ —	„ —
Bestand	„ —	„ 27,57	„ 304,51

1894 wurden an die **Centralkasse** bei einer Mitgliederzahl von 116 M. 697; 1895 für 115 Mitglieder M. 690; 1896 für 137 Mitglieder M. 822 abgeführt, an die **Führer-Unterstützungskasse in Hamburg**

1894: M. 29,25 (pro Mitglied 25 Pfg.)
 1895: „ 34,50 („ „ 30 „)
 1896: „ 41,10 („ „ 30 „)

Dem **Hütten- und Wegebaufonds** wurden aus der Sektionskasse 1894 M. 100, 1895 M. 200, 1896 M. 100 überwiesen.

Derselbe weist auf

	1894	1895	1896
Einnahme	M. 979,92	M. 1839,79	M. 1026,78
Ausgabe	„ 777,55	„ 1444,35	„ 806,75
Bestand	„ 202,37	„ 395,44	„ 220,03

Mit aufrichtiger Freude und herzlicher Dankbarkeit gedenkt die Sektion des Beschlusses der Generalversammlung des Gesamtvereins in München, nach welchem sie einen Betrag von M. 500 zur Erbauung eines Weges von der „Greizer Hütte“ nach der Mörchenscharte erhielt.

In jedem der vergangenen Jahre hat die Sektion 30 fl. zur Christbescherung armer Kinder in Dornauberg gespendet, welche durch freiwillige Beiträge aufgebracht wurden. Ausserdem übersandte man Ende Dezember der Bewirtschafterin unserer Hütte in Anerkennung ihrer Tüchtigkeit und in Anbetracht des ungünstigen Wetters, durch welches der Besuch der Hütte beeinträchtigt wurde, 40 Kronen als Weihnachtsgeschenk.

Die **Sektions-Bücherei** hat manche wertvolle Bereicherung erfahren. Besonders hervorgehoben sei die Beschaffung des Werkes „Die Erschliessung der Ostalpen.“ Der Bestand ergibt sich aus Anlage C.

Bei den **Generalversammlungen des Gesamtvereins** wurde die Sektion vertreten 1894 in München durch den Vorsitzenden, Herrn Landgerichtspräsident Hofmann, 1895 in Salzburg und 1896 in Stuttgart durch die Sektion Leipzig.

Sektionsversammlungen fanden statt 1894 neun, 1895 elf, 1896 zehn. Dieselben wurden im Tivoli, Fürstenkeller, Tryfle, in der Hopfenblüte, in der neueren Zeit meist in Grimms Lokal abgehalten. In den Versammlungen erstatteten Reiseberichte und hielten Vorträge:

1894:

- 11. Januar: Herr Schulrat **Schmidt**:
Mayrhofen, Ginzling, Greizer Hütte, Berliner Hütte, Pfitscher Joch, Sterzing (Rosskopf) Kufstein.
- 8. März: Herr Oberbürgermeister **Thomas**:
Hohe und Krimmler Tauern und Zillerthal.
- 10. Mai: Herr Gymnasialoberlehrer Dr. **Hertzsch**:
Zillerthal.
Herr Kaufmann **O Otto**:
Reise nach dem Zillerthal.
- 17. Juni: Graf **Künigl-Ehrenburg**:
Die Urbevölkerung Tirols und die spätere Besiedelung desselben.
- 13. Sept.: Herr Landgerichtspräsident **Hofmann**:
Bericht über die Generalversammlung in München.
- 9. Oktober: Herr Senatspräsident **Liebmann-Jena**:
Hohe Tauern, Sextner Dolomiten, Venedig.
- 11. Dez.: Herr Seminarlehrer **Troharz**:
Orientreise. (Damaskus.)

1895:

- 8. Januar: Herr Gymnasialoberlehrer Dr. **Hertzsch**:
Chamonix.
- 12. Februar: Herr Landgerichtsdirektor, Justizrat Dr. **Hanitsch**:
Arlberg, Zillerthal, Gardasee, Venedig, Mailand.
- 9. April: Herr Graf **Künigl-Ehrenburg**:
4 Tage im Berchtesgadner Land.
- 14. Mai: Herr Seminarlehrer **Troharz**:
Orientreise. (Jerusalem, Bethlehem.)
- 13. Juni: Herr Landrichter Dr. **Hetzheim**:
Lago maggiore, Gotthard, Vierwaldstättersee, Berner Oberland.
- 9. Juli: Herr Lehrer **Gotzmann**:
Hohe Tatra.
- 20. August: Herr Gymnasialoberlehrer Dr. **Hertzsch**:
Bayrisches Hochland, Pitz- und Oetzthal.
- 12. Sept.: Herr Senatspräsident **O. Liebmann**:
Stubai, Verwallgruppe, Floite.

- 22. Oktober: Herr Landrat a. D. **Dr. v. Dietel**:
Zillertal, Dolomiten.
- 12. Nov.: Herr Seminarlehrer **Troharz**:
Pitzthal, Oetzthal.
- 10. Dez.: Herr Kammerherr Graf **Künigl-Ehrenburg**:
Grödner Dolomiten, Brentagruppe.

1896:

- 9. Januar: Herr Kaufmann **Paul Schröter**:
Italien, Griechenland, Nordafrika.
- 20. Februar: Herr Schulrat **Schmidt**:
Vom Rhein ins Allgäu.
- 21. Mai: Herr Seminarlehrer **Troharz**:
Reisebilder aus Griechenland.
- 7. Juli: Herr Rechtsanwalt **Dr. Brüsel**:
10 Tage in Rom.
- 13. August: Herr Schulrat **Schmidt**:
Montavon, Verwallthal, Arlberggebiet.
- 17. Sept.: Herr Gymnasialoberlehrer **Dr. Hertzsch**:
Stubai-, Oetz- und Schnalserthal.
- 8. Oktober: Herr Senatspräsident **O. Liebmann**:
Vorarlberg.
- 19. Nov.: Herr Fabrikbesitzer **Franz Müller**:
Hohe und Krimmler Tauern, Zillertal.

Anmerkung: Die von den Sektionsmitgliedern unternommenen Reisen sind, so weit sie dem Vorstand bekannt geworden, in Anlage C verzeichnet.

Ausser den herkömmlichen Monatsversammlungen veranstaltete die Sektion einen öffentlichen Vortragsabend, in welchem der Nordpolfahrer Herr Julius v. Payer einen Vortrag über seine unternommene Nordpolreise hielt, dessen Reinertrag bei einer abermaligen Reise des genannten Herrn in die Eisregionen des Nordens Verwendung finden wird. Für die Mitglieder der Sektion hatte es besonderes Interesse, Herrn v. Payer, der sich um die Erforschung der Alpen, namentlich des Ortlergebietes, besondere Verdienste erworben hat, kennen zu lernen.

Anschliessend an den Bericht über die Monatsversammlungen sei noch bemerkt, dass Herr Apotheker Dr. Krause in schätzenswerter Weise eine Hüttenapotheke stiftete und Herr Kaufmann H. Mothes der Sektion Prag, deren Obmann Herr Joh. Stüdl, die Sektion bei dem Hüttenbau mit seinen reichen Erfahrungen in bereitwilligster Weise unterstützte, zur Feier des 25jährigen Bestehens persönlich die Glückwünsche unserer Sektion übermittelte.

Von den **Beschlüssen** verdienen folgende besondere Erwähnung:

Die Sektion stimmt dem Vorschlag der Sektion Bamberg zu, nach welchem die Zinsen einer auf Antrag des Zentral-Ausschusses zu gründenden Stiftung anlässlich des 50jährigen Regierungsjubiläums S. M. des Kaisers von Oesterreich zur schnellen Linderung der durch schwere und umfangreiche Naturereignisse hervorgerufenen Not in den österreichischen Alpen verwendet werden sollen.

Von neueintretenden Mitgliedern soll, wie bisher, auch fernerhin 1 M. als Eintrittsgeld erhoben werden, doch sollen diejenigen von Entrichtung desselben befreit sein, die bereits einer anderen Sektion angehören und sich durch die laufende Mitgliedskarte ausweisen können.

In den letzten 3 Jahren fanden vier **Vergnügungen** statt: am 15. Februar 94 und am 19. März 95 je ein Familienabend, am 10. Juni 94 ein Herrenaussflug und am 30. Januar 96 ein Alpenfest. In beiden Familienabenden hielt Herr Pastor Vollert in bekannter fesselnder Weise Vorträge über seine Reisen in Tirol. Solovorträge und allgemeine Gesänge trugen ausserdem zur Verschönerung dieser Abende bei. An dem Herrenaussflug, in Gemeinschaft mit dem Thüringer Waldverein unternommen, beteiligten sich 10 Mitglieder. Von Greiz aus fuhr man nach Falkenstein und veranstaltete daselbst am Abend einen Kommers. Am andern Morgen setzte man die Reise fort über den Wendelstein durch das Gölitzschgesprenge nach Schöneck, um von da aus die Rückfahrt anzutreten. Allen Teilnehmern ist diese vom besten Wetter begünstigte Tour in angenehmster Erinnerung.

Das am 30. Januar 96 in den prächtig dekorierten Sälen des Grimm'schen Lokals abgehaltene Alpenfest ist wohl als eines der schönsten zu bezeichnen, das je hier veranstaltet wurde. Die Vorbereitungen zu demselben waren einer Kommission unter Vorsitz des Herrn Landesrichters Dr. Hanitsch übertragen worden, welche sich der gestellten Aufgabe mit unermüdlichem Eifer unterzog, und der es in erster Linie zu verdanken ist, dass das Fest einen so glänzenden Verlauf nahm. Schon lange vor Beginn des Festes, welches durch die Anwesenheit Ihrer Durchlaucht der Frau Prinzessin Marie Ysenburg, geb. Prinzessin Reuss ausgezeichnet wurde, hatten sich die Mitglieder und Gäste, als Touristen oder als Bäuerin und Bäuerinnen aus den verschiedenen Gauen Tirols, der Schweiz und des Schwarzwaldes kostümiert eingefunden. Mit Spannung sah man zunächst der Aufführung der beiden von Sektionsgenossen gedichteten Lustspiele „In der Sommerfrische“ von Karl Herold und „Eine Verlobung auf der Alm“ von Oltomar Rossner entgegen, welche von Damen und Herren der Sektion mit ganzer Hingebung gespielt wurden und lebhaften Beifall erzielten. Der Vortrag der Koschatschen Komposition „Ein Sonntag auf der Alm“ von 2 Damen und 2 Herren der Sektion gesungen, trug dazu bei, die bereits animierte Stimmung zu erhöhen; als aber die Musik einsetzte, die Paare sich in ihren bunten, farbenprächtigen Gewändern im Reigen wiegten, die Jauchzer, Jodler und Tiroler Lieder aus dem zu einer Alpenhütte dekorierten Saal ertönten, erreichte das Fest seinen Höhepunkt. Reich befriedigt von dem Verlauf desselben trennten sich die meisten Teilnehmer erst beim Tagesgrauen. Als sehr angenehmer Erfolg des Festes ist die Anmeldung einer grösseren Anzahl Herren als Mitglieder und ein Ueberschuss von M. 158,36 zu verzeichnen, der dem Hüttenbaufonds zu Gute kommt.

Zum Schluss noch einige Worte über unsere **Hütte**, für deren Gedeihen unser Hüttenwart, Herr Kaufmann H. Mothes, in rührigster Weise sorgt. Seit ihrer Eröffnung am 25. Juli 1893 ist sie zum

Magneten geworden für unsere Mitglieder und Greizer Alpenfreunde. Einzelne haben Ginzling am Eingang zum Floitenthal, in welchem unsere Hütte auf dem Griesfelde 2203 ü. d. a. M. thron, zum Standquartier für die manigfachsten Ausflüge benützt, andere haben sich das Zillerthal und speziell die Floite als Ziel-punkt ihrer Reise gesetzt, und selbst diejenigen, welche grössere Reisen unternahmen, statteten unserer Hütte wenigstens einen Anstandsbesuch ab. Leider ist aber der Besuch von anderer Seite nicht ein so reger gewesen, wie man erwarten konnte. Die meisten Touristen wandern auf der grossen Heerstrasse nach dem mit allem Komfort ausgestatteten Berliner Alpenhotel, obwohl die Schönheiten der andern Gründe des Zillerthales denen des Zenthales und Schwarzensteingrundes keineswegs nachstehen. Wer bei Ginzling in die idyllische Ruhe des Floitentales einbiegt, nach einer 4½stündigen bequemen Wanderung die Hütte erreicht und das 710 ha grosse, stark zerklüftete Floitenkees mit seiner blendendweissen Schneedecke zu Füssen liegen hat, das sich in eine grössere Anzahl von Bergriesen in der Höhe von ca. 3000 Mt. zuspitzt, wird die Stunde segnen, in der er den Entschluss fasste, sich von dem grossen Touristenstrom abzuzweigen. Sonklar sagt in einer Schilderung des Floitentales: „So viel ist sicher, dass man die Floitenthaler Seite der Mörchenschneide gesehen haben muss, um die Wahrheit meines Ausspruches zu begreifen, dass ein Felsgerüst von dieser Höhe, Schroffheit und Formengrösse als eine der höchsten Sehenswürdigkeiten nicht nur des Thales im besonderen, sondern der Zillerthaler Alpen im ganzen anzusehen ist.“ Eine wilde Unruhe liegt in dem Bilde, ein grossartiges Durcheinander kolossaler Felsmassen, nackter schneidiger Grate, scharfer Gneisnadeln, blanker, hochaufgestellter Wände, grauer Eis- und Schneeflecken und wüster Trümmerhalden, in ihrer Synthese dennoch ein übermächtiges Ganzes voll rauher grimmiger Majestät darstellend.“ Um die Touristenwelt auf dieses durch unsere Sektion mehr zugänglich gemachte Thal aufmerksam zu machen, liess letztgenannte 500 Stück geschmackvoll ausgeführte Plakate in der Kunstanstalt von Ludolf Hyll-Greiz herstellen, deren Verteilung an verschiedenen Punkten auf der Bahnstrecke Kufstein-Jenbach die Sektion Kufstein und im Zillerthal Herr Lippert-Zell a. Z. in freundlichster Weise übernahmen. Um die Unannehmlichkeiten des ersten Teiles des Weges von Ginzling zu beseitigen, beschloss die Sektion eine Verlegung desselben, welche im Laufe des Sommers unter Aufwendung von 162 fl unsererseits von Herrn Holzer ausgeführt wurde. Der Weg führt nunmehr vom Kröllschen Gasthofe in bequemer Steigung bis zum ersten Stege. Weiter beschloss die Sektion am 16. April 96, die Hütte, welche beiläufig bemerkt, im vergangenen Sommer von rund 100 Personen besucht wurde, versuchsweise in eigne Bewirtschaftung zu nehmen. Obwohl sich dadurch abermals eine Ausgabe von 72 fl für bauliche Veränderungen und Neubeschaffungen nötig machte, konnte die Sektion, trotz des ungünstigen Wetters im vergangenen Sommer, mit dem Versuch insofern zufrieden sein, als die Bestreitung der Kosten für die Bewirtschaftung aus den vereinnahmten Hüttengeldern ermöglicht wurde. In den ersten

Jahren, als die Hütte nach dem Pottschen System verproviantiert war, konnte aus dem in den Preisverzeichnissen von Gröber in Gossensass berechneten Reinertrag kaum die Hälfte der Transportkosten für den Proviant gedeckt werden, die sich, infolge der weiten Entfernung der Hütte von der letzten Bahnstation, besonders hoch stellten. In Frau verw. Kröll aus Grossdornau-Finkenbergr fand man durch Felix Kröll, Ginzling, in dessen Regie die Wirtschaft steht, eine Wirtschaftlerin, deren Thätigkeit das Lob aller Hüttenbesucher fand. Sicherlich ist mit Bewirtschaftung der Hütte ein lebhafter Besuch zu erwarten, umso mehr, da der mit einer vom Gesamtverein bewilligten Subvention zu erbauende Weg von der Greizer Hütte bis auf die Mörchenscharte fertiggestellt ist, der selbst weniger Geübten den Uebergang von der Greizer zur Berliner Hütte in 6—7 Stunden ermöglicht.

Von der Greizer Hütte können folgende **Hochtouren** ausgeführt werden:

1. Auf den grossen Löffler (3382 m) in 4—5 Std. mit 2 Führern,
2. auf den Schwarzenstein (3370 m) in 3½—4½ Std. mit Führer,
3. auf die Floitenspitze (3209 m) in 3 Std.,
4. auf die Trippachspitze (3288 m) in 4 Std.,
5. auf den grossen Mörchner (3287 m) in 4 Std. mit Führer,
6. auf den grossen Gigelitz (3062 m) in 3 Std.,
7. auf die Lapenspitze (2997 m) in 3 Std.,
8. auf den kleinen Löffler (3012 m); zum ersten Male am 27. Juni 93 von Herrn Oskar Schuster mit Führer Heinrich Moser aus Mayrhofen von der Greizer Hütte aus erstiegen. (Siehe Erschliessung der Ostalpen, Band 3, Seite 636.)
9. auf die Mörchenschneid (3207 m),
10. auf den kleinen Gigelitz.

Die 3 letztgenannten Touren sind Sporttouren. S. Mitteilungen d. A.—V., Jahrgang 1895, Seite 47 und 81 und 1896, Seite 99.

Uebergänge sind von der Greizer Hütte ohne erhebliche Schwierigkeiten auszuführen:

1. Ueber die Mörchenscharte nach der Berliner Hütte in 6—7 Std.
2. über die Lapenscharte (2770 m) in 4½ Std. nach der Taxachalpe in der Stillupp,
3. über den Firnsattel zwischen grossem Löffler und Trippachspitze in das Frankbachthal, (9—10 Std.),
4. über das Floitenjoch (ca. 3100 m) und den Trippachsattel (3060 m) in das Trippach- oder in das Rotbachthal, (9—10 Std.),
5. über den Trippachsattel nach der Schwarzensteinhütte der Sektion Leipzig, (3 Std.) oder Berliner Hütte (6 Std.) oder von der Schwarzensteinhütte nach der Daimerhütte und Taufers (ca. 10 Std.) (Da der ganz interessante und nicht schwierige Abstieg vom Schwarzenstein, bez. der Uebergang über den Trippachsattel nach unserer Hütte in dem neuen Führertarif der Sektion Berlin nicht verzeichnet ist, darf man wohl erwarten, dass derselbe in einem Nachtrag Aufnahme finden wird.)

Offenbar hat zwischen der an Schönheit reichen Stillupp

und dem Schwarzensteingrunde ein Bindeglied gefehlt, das durch Erbauung unserer Hütte geschaffen wurde und folgende von den Herren Dr. Lammer und Senatspräsident Liebmann empfohlene Wanderung ermöglicht, die an reichem und raschem Wechsel schöner Hochgebirgsbilder ihres Gleichen suchen dürfte: Sterzing - Wiener Hütte (Hochfeiler), über die Röhre zum Furtschagelhaus (Schönbichlerhorn) Berlinerhütte (Schwarzenstein) Schwarzensteinhütte-Greizer Hütte (Löffler und zurück) Lapenscharte-Stillupp-Mayrhofen.

Möge die Sektion, welche durch Erbauung und Erhaltung der Hütte und der Wege einen thatkräftigen Beweis ihres regen innern Lebens gegeben hat, auch in den kommenden Jahren blühen und gedeihen!

Anlage A. Mitgliederverzeichnis.
(Bestand am 1. Januar 1897.)

Mitglieder, hinter deren ein Namen ein Wohnort nicht angegeben ist, wohnen in Greiz.

1. Achilles, Referendar, Elsterberg.
2. Albert, Ernst, Kaufmann.
3. Albert, Otto, Kaufmann.
4. Altenstein, Alfons, Baumeister.
5. Arnold, Paul, Kaufmann.
6. Arnold, Viktor, Kaufmann
7. Barth, Bruno, Kaufmann.
8. Barth, Richard, Kaufmann
9. Beck, Richard, Kaufmann.
10. Brösel, Konstantin, Kaufmann.
11. Brösel, Franz, Dr. jr., Rechtsanwalt und Notar.
12. Brösel, Georg, Kaufmann.
13. Brösel, Goswin, Kaufmann.
14. Büttner, Franz, Kaufmann, Blasewitz bei Dresden.
15. Büttner, Richard, Kaufmann.
16. v. Cornberg, Oskar, Freiherr, Justizrat.
17. Dietel, Hermann, Kaufmann.
18. Dietel, Julius, Hoflieferant.
19. v. Dietel, Woldemar, Dr. jr., Landrat a. D., Dresden.
20. v. Dietel, Georg, Dr. jr., Regierungs-Assessor.
21. Dietsch, Hermann, Braumeister.
22. Dietsch, Herrmann, Kaufmann.
23. Doss, Paul, Agent.
24. Feistel, Max, Rechtsanwalt und Notar.
25. Fleck, Conrad, Dr. med., praktischer Arzt.
26. Frank, Heinrich, Kaufmann.
27. Frankenberg, Ignaz, Bankdirektor.

28. Fritz, Heinrich, sen, Hofphotograph.
29. Fritz, Heinrich, jun, Hofphotograph.
30. v. Geldern-Crispendorf, Maximilian, Landrichter.
31. Gerhard, Hermann, Kaufmann
32. Golle, Heinrich, Dampfschneidemühlenbesitzer.
33. Gotzmann, Wilhelm, technischer Lehrer am Gymnasium.
34. Grahl, Wilhelm, Gymnasialoberlehrer.
35. Günther, Felix, Kaufmann, Papiermühle bei Greiz.
36. Haas, Max, Kaufmann.
37. Hasert, Bernhard, Referendar, Berlin SW., Bernburgerstr. 18.
38. Hanitsch, Hugo, Dr. jur., Landgerichtsdirektor, Justizrat.
39. Haspelmacher, Julius, jun., Hofapotheker.
40. Haucke, Hermann, Brauereidirektor.
41. Henning, Lothar, Dr. jur., Rechtsanwalt und Notar.
42. Hess, Karl, Kaufmann.
43. Hertzsch, Guido, Dr. phil., Gymnasialoberlehrer.
44. Herold, Karl, Kaufmann.
45. Hetzheim, Franz, Dr. jr., Landrichter.
46. Hey, Frau Emilie, geb. Weise-Kettner.
47. Hey, Georg, Rittmeister a. D.
48. Heydt, Karl, Druckfabrikant.
49. Heyer, Max, Kaufmann.
50. Hofmann, Heinrich, Landgerichts-Präsident.
51. Hohmann, Otto, Kaufmann.
52. Huleck, Eduard, Landbaumeister.
53. Itzenplitz, Gräfin, Anna.
54. Kirmse, Max, Kaufmann.
55. Klien, Amtsrichter.
56. Knoll, Eduard, Kaufmann.
57. Kolbig, Bruno, Kaufmann.
58. Köhler, Gotthold, Kaufmann.
59. Köhler, Wilhelm, Kantor und Seminar-Musiklehrer.
60. Köllein, Wilhelm, Oberpostsekretär.
61. Krause, Ernst, Dr. phil., Apotheker.
62. Königl-Ehrenburg, Erich, Graf, Kammerherr.
63. Kürschner, Gustav, Kaufmann.
64. Leber, Franz, Bürgerschullehrer.
65. Lempe, Friedrich, Kaufmann, Reichenbach-i. V.
66. Leye, Wilhelm, Posamentierer.
67. Liebe, Karl, Amtsrichter.
68. Liebmann, Oskar, Senatspräsident, Geheimer Justizrat, Jena.
69. Lorenz, Walther, Kaufmann.
70. Mandowski, Emil, Dr. med., praktischer Arzt.
71. Merz, Frau, Jenny, geb. Oettler.
72. Metz, Emil, Kaufmann.
73. Mothes, Hermann, Kaufmann.
74. Mothes, Otto Kaufmann.
75. Musterer, Franz, Kaufmann.
76. Müller, Franz jun., Kaufmann.
77. Nicolai, Otto, Kaufmann.

78. **Oehler, Eduard, Kaufmann.**
79. **Oehler, Karl, Kaufmann.**
80. **Oettel, Robert, Hofbäckermeister.**
81. **Otto, Ferdinand, Kaufmann.**
82. **Otto, Oskar, Kaufmann.**
83. **Otto, Paul, Kaufmann.**
84. **Overlach, Martin, Dr. med., Medizinalrat.**
85. **Pfröpffer, Clemens, Kaufmann.**
86. **Pfröpffer, Karl, jur., Hoflieferant.**
87. **Rein, Hermann, Dr. jur., Rechtsanwalt und Notar.**
88. **Reinhold, Hermann, Kaufmann.**
89. **Rieck, Oskar, Hofjuwelier.**
90. **Rossner, Ottomar, Kaufmann.**
91. **Scheibe, Ludwig, Dr. jur., Justizrat.**
92. **Scheube, Botho, Dr. med., Physikus, Sanitätsrat.**
93. **Schilbach, Ernst, Kaufmann.**
94. **Schilbach, Heinrich, sen., Kommerzienrat.**
95. **Schilbach, Heinrich, jun., Kaufmann.**
96. **Schilbach, Robert, Kaufmann.**
97. **Schilbach, Wilhelm, Kaufmann.**
98. **Schindler, Hugo, Kaufmann.**
99. **Schleber, Georg, Kommerzienrat.**
100. **Schlemm, Erich, Hofbuchhändler.**
101. **Schmidt, Berthold, Schulrat.**
102. **Schopper, Ferdinand, Kaufmann, Zeulenroda.**
103. **Schröter, Paul, Kaufmann.**
104. **Schüssler, Julius, Kaufmann.**
105. **Schwepfinger, Gymnasialoberlehrer, Eisenberg.**
106. **Seyfart, Franz, Kaufmann.**
107. **Seyffert, Albin, Kaufmann.**
108. **Spranger, Karl Ferdinand, Eisengiessereibesitzer.**
109. **Stephan, Heinrich, Postdirektor.**
110. **Stier, Paul, Geheimer Regierungsrat.**
111. **Thomas, Paul, Oberbürgermeister.**
112. **Titz v. Titzenhofer, Alfred, Freiherr, Hofmarschall.**
113. **Troharz, Franz, Seminarlehrer.**
114. **Trögel, Alfred, Kaufmann, Schleiz.**
115. **Ufert, Magnus, Kaufmann.**
116. **Ullrich, Edmund, Kaufmann.**
117. **Ulrich, Hermann, Seminarlehrer.**
118. **Vaupel, Heinrich, Kaufmann.**
119. **Voigt, Hermann, Justizrat.**
120. **Vollert, Johannes, Dr. med., praktischer Arzt.**
121. **Vollert, Wilhelm, Pastor.**
122. **Watzke, Ernst, Kaufmann.**
123. **Wagner, Berthold, Kaufmann.**
124. **Wagner, Paul W., Kaufmann.**
125. **Weigelt, Max, Archidiakonus.**
126. **Weinmann, Karl, Kaufmann.**

127. **Wenzel, Oswald, Hauptmann z. D., Bürgermeister,
Gommern b. Magdeburg.**
128. **Wickenburg, Robert, Graf, Schloss Wöllau bei Cilli,
Steiermark.**
129. **Witz, Wilhelm, Kaufmann.**
130. **Wolf, Heinrich, Assessor.**

Anlage B. Gebirgsreisen der Sektionsmitglieder.

- Albert, O.**, 1894: Bozen, Meran, Gardasee.
1895: Pitz- und Oetzthal.
1896: Genfer See, Luganer See.
- Barth, B.**, 1896: Traunstein, Tegerensee, (Hirschberg), Neureuth, Gindelalp, Baumgartenalp, Achensee, (Unnütz) Jenbach, Mayerhofen, Ginzling, Greizer Hütte, Innsbruck.
- v. Cornberg**, Berner Oberland, Grimsel, Furka.
- v. Dietel, W., Dr.**, 1894: Starnberger- und Achensee, Zillerthal, Edelhütte, Floite, Berliner- und Dominikushütte, Pfitscher Joch, Innichen, Sexten, (Helm) Dreizinnenhütte, Missurina-see, Cortina, Landro, Novalau, Caprile, Fedajapass, Campitello, Fassathal, San Martino, Rosetta, Gardasee.
- v. Geldern, Max**, 1894: Würzburg, Frankfurt, Darmstadt, Ludwigshafen, Speier, Heidelberg, Mannheim, Karlsruhe, Baden-Baden, Freiburg, Strassburg, Basel, franz. Schweiz bis Genf und Farnay, deutsche Schweiz (Rigi) München (Generalversammlung)
1896: Semmering.
- Gotzmann, W.**, 1894: Hohe Tatra, Czorbazee, Meeraugspitze, Schmeks, Hohlbachthal, Grünsee, Dobschauer, Eishöhle.
- Haas, M.**, 1896: Salzkammergut.
- Hanitsch, Dr.** 1894: Voralberg, Zillerthal, Süd Tirol, Garda-See, Oberitalien (Verona, Venedig, Mailand, Lago maggiore, Lago di Lugano, Lago di Como), Schweiz (Luzern, Berner Oberland, Zürich)
- Hertzsch, Dr.**, 1894: Vierwaldstädtersee, Göschenen, Andermatt, Fuika, Eggischhorn, Zermatt, Gorner Grat, Martigni, Col de Forclaz, Col de Balme, Chamonix, Pierre pointre, Aiguille à l'Echelle, Montanvert, Brévent, Flégère, Col de Voza, Chatelard, Vernayaz, Genf.
1895: Tegernsee, Hirschberg, Lenggries, Walchensee, Herzogstand, Eschenloh, Partenkirchen, Eibsee, Thörlen, Fernspass, Imst, Pitzthal, Braunschweigerhütte, Taufkarjoch, Vent, Ramaljoch, Obergurgl, Gaisberggletscher, Sölden, Oetzthal, Innsbruck, St. Jodok, Tuxerjoch, Hinter-Tux, Mayrhofen, Ginzling, Greizer Hütte.
1896: Tegernsee, Achenpass, Achensee, St. Jodok, Geraer Hütte, Alpeiner Scharte, Dominikushütte, Furtschaghütte,

Schönbichlerhorn, Berliner Hütte, Mörchenscharte, Greizer Hütte, Mayrhofen, Hintertux, Schmirnerjoch, Matrei, Mariä-Waldrast, Neustift, Dresdner Hütte, Bildstöckeljoch, Sölden, Obergurgl, Geisergletscher, Hohe Mut, Ramoljoch, Vent, Hochjoch, Meran, Brannenburger, Wendelstein, Schliersee, Tegernsee.

- Hetzheim, Dr.**, 1894: Dieselbe Tour, wie Herr Dr. Hanitzsch.
1896: Gastein, Schmittenhöhe.
- Hofmann, H.**, 1894: Partenkirchen (Schachen, Walchensee, Herzogenstand,) Mittenwald, Scharnitz, Zirl, Imst, Innsbruck, Tuxer Joch, Zemmgrund, Greizer Hütte, Mayrhofen, München (Generalversammlung.)
1896: Vierwaldstättersee, Engelberg, Berner Oberland: Murren, Beatenberg.
- Hohmann, O.**, 1894: Innsbruck, Stubai, Wilder Freiger, Kaiserin Elisabeth-Haus, Sterzing, Bozen, Meran, Martellthal, Madritschjoch, Hintere Schöntaufspitze, Suldener, Trafoi, Stilsfer Joch, Röthelspitze, Trafoi, Bozen, München, Greiz.
1895: Salzburg, Berchtesgaden, Watzmann, Hochbrett, Partenkirchen, Kramer, Alpeispitze, Krothenkopf, Hohen-schaingau, Säulnig, München.
II. Basel, Luzern, Pilatus, Furka, Furkahorn, Näglis-Grätli, Fiesch, Eggishorn, Brieg, Zermatt, Gorner Grat, Cima di Jazzi, Breithorn, Kleines Matterhorn, Monte Rosa, (Dufourspitze), Grosses Matterhorn, neues Weisssthor, Macugnaga, Lago maggiore, Mailand, Comersee, Luzern, Rigi.
1896: I. München, Bozen, Gardasee, Venedig, Zell a See, Schmittenhöhe, München.
II. Stuttgart, Bregenz, Pfänder, Imst, Bozen, Schlern, Hesselkogel, Col Rodella, Cortina, Nuvolau, Toblach, Innsbruck, München.
(1894 bei 6 Wochen Reisezeit, 3 Tage ohne Regen.)
- Kirmse, M.**, 1895: Zillerthal, Mörchenscharte, Berliner Hütte, Schwarzenstein, Arnthal, Birnlücke, Warnsdorfer Hütte, Krimmler Thörl, oberes Sulzbachkees, Johanneshütte, Defreggerhaus, Gross-Venediger, Prägatten, Windisch, Matrei, Lienz, Innsbruck, Salzburg, München.
- Köhler, G.**, 1895: Oberstdorf, (Algäu), Ausflüge: Bacherloch, Walsertal etc.
1896: Lindau, Chur, Albula-Pass, Pontresina, Piz Languard, Roseg-Gletscher, Morteratsch-Gletscher, Bernina Hospitz, Bormio, Stilsferjoch, Trafoi, Suldener, Hochfinstermünz, Landeck und zurück nach Lindau.
- Köhler, W.**, 1894: Lindau, Pfänder, Landeck, Trafoi, Payerhütte, Tabarettasspitze, Geisterspitze, Suldener, Schaubachhütte, Meran.
1896: Altprags, Neuprags, Wildsee, Plätzwiesen, Dürrenstein, Schluderbach, Missurinasee, Tre Croci, Cortina, Toblach, Tatzfers, Sterzing, Ridnaun, Teplitzerhütte, Becher, Wilder Freiger, Nürnbergerhütte.
- Köffeln, W.**, 1895: Tegernsee, Hirschberg, Achensee, Ginzling, Greizer Hütte, Berliner Hütte, Schwarzensee, Schwarzenstein.

- Graf Königl-Ehrenburg, E.**, 1894: Watzmann, Hundstod und Schönfeldspitze in Berchtesgaden.
1895: Fermeda de Cises, Furchetta, Langkofel in Gröden. Cima Tosa, Crozzon di Brenta in der Brentagruppe.
- Kürschner, G.**, 1896: Obersteier.
- Leber, F.**, 1895: Finstermünzpass, Suldener, (Schöntaufspitze, Schöneck, Rosimboden, Düsseldorfhütte), über den Ortler nach Trafoi, Stilsfer Jochstrasse bis Ferdinandshöhe, (Dreisprachenspitze) über den Brenner zurück.
1896: Touren im Ortlergebiet, Gardasee bis Salò, Grödner Thal.
- Liebmann, O.**, 1894: Gasteiner Thal, Nassfeld, Hannoverhütte, Ankogel, Elendscharte, Millstättersee, Innichen, Zigmondihütte, Hochbrunnerschneide, Dreizinnenhütte, Innerfeldthal, Kreuzberg, Padolathal, venetianische Tiefebene, Venedig, über Trient, Bozen zurück.
1895: Stubaithal, Nürnberger Hütte, Grübelferner, Feigerscharte, wilder Freiger, Becherhaus, Teplitzer- und Grohmannshütte, Ridnaun, Innsbruck, Riffler, Kapplerjoch, Patznanthal, Schafbichljoch, Konstanzer Hütte, St. Anton, Zillerthal, Greizer Hütte, Lapenspitze, Dominikushütte, Sterzing, München.
1896: Schrunz, Sulzfluh, Lichtenstein, Graubünden.
- Lorenz, W.**, 1894: Tegernsee, Achensee, Jenbach, Bozen, Meran, Vintschgau, Suldener, Hintere Schöntaufspitze, Trofoi, Stilsfer Joch, Ortler, über Landeck zurück.
1895: Tegernsee, Achensee, Jenbach, Zillerthal, Greizer Hütte, Mörchenscharte, Berliner Hütte, Schwarzenstein, Arnthal, Krimmler Thörl, Birnlücke, Warnsdorfer Hütte, Gross-Venediger, Windisch Matrei, Kals, Grossglockner, Zell a. See, Berchtesgaden.
1896: Oberbaiern. (Benedictenwand, Herzogstand, Heimgarten etc.)
- Dr. Mandowski, E.**, 1894: Meran und Umgebung. (Ifinger.)
1896: Lago maggiore-Cannobinerthal.
- Mothes, H.**, 1894: Bregenzer Wald, Montavon.
1895: Zillerthal, Südtalien, Sicilien.
1896: Lombardei, Sarcathal, Zillerthal.
- Müller, F. jun.**, 1894: Tegernsee, Achensee, Pinzgau, Zillerthal, Brenner, (Mendel, Caldonazzosee, Pusterthal, Ampezzothal) Arlberg, Bodensee, Allgäu, bayrische Königsschlösser.
1896: Achensee, Zell a. Z., Pinzgauer Platte, Krimml, Obersulzbachthal, Kürsingerhütte, Sulzbachgletscher, Krimmler, Thörl, Warnsdorferhütte, Krimmler, Tauernhaus, Rainbachthal, Schwarzkopfscharte, Kugelmoosalp, Zillergrund Mayrhofen, Ahornspitze, Riffelscharte, Federbettkees, Ginzling, Greizer Hütte, Berliner Hütte, Schwarzenstein, Pfitscher Joch, Innsbruck, München.
- Otto, O.**, 1896: Pilatus-Genf.
- Otto, P.**, 1896: Riviera.
- Dr. Scheube, B.**, 1894: Vierwaldstättersee, Lago maggiore, Berner Oberland.

- Schilbach, E.**, Rundhochtour im Zillertal, Stubai-Oetztal.
Schilbach H., sen. Bozen, Mendel, Carrersee, Vigo.
Schmidt, B., 1894: Achensee, Mayrhofen mit Umgebung, Greizer Hütte, Berliner Hütte, Pütscher Joch, Sterzing (Rosskopf) 1895: Wuppertal, Rhein, Heidelberg, Oberstdorf mit Umgebung, (Nebelhorn,) Hohenschwangau. 1896: Lüner See, St. Anton, Konstanzer Hütte, Patscher Kofl.
Schüssler, J., 1894: Tegernsee, Achensee, Pinzgau, Zillertal, Brenner, Mendel, Caldonazsee, Pusterthal, Ampezzothal, Arlberg, Bodensee, Algäu, bayrische Königsschlösser.
Seyfart, F., 1896: Voralberg, Schweiz und Elsass.
Thomas, P., 1895: Innsbruck, Berg Isel, Patscherkofel, Pinnisser Joch, Gschnitz, Tuxerjoch, Mayrhofen, Ginzling, Greizer Hütte, Mayrhofen. 1896: Berchtesgaden mit Umgebung, Königsee, Brandner, Salzburg.
Troharz, F., 1894: Triest, Corfu, Beirut, Damaskus (Libanon) Jaffa, Jerusalem, Bethlehem, Alexandrien, Kairo, Memphis, Athen, Corinth. 1895: Pitzthal, Braunschweiger Hütte, Oetztal, Gurgl, Ramoljoch, Vent, Wildspitze, Hochjoch, Schnalsertal, Meran, Schlern, Campitello, Gröden. 1896: Sterzing, Ridnaun, St. Martin am Schneeberg, Hinteres Paseyer, Timmljoch, Vent, Niederjoch, Meran, Bozen, Brixen, Blöse, Enneberger Thal, Caprile, Nuvolau, Cortina, Helm, Achensee.
Ufert, M., 1894: Bad Kreuth (Hirschberg, Hohlensteinspitze), Achensee, Jenbach, Imst über Fernpass nach Leremoos, Partenkirchen. 1895: Waidbruck, (Bad Dreikirchen) Grödenthal, St. Ullrich (Raschötz, Col de Rodella, Regensburger Hütte) Bozen, Mendelpass (Penegal, Monte Roen) Pusterthal, Toblach, Innichen (Wildbach Innichen) Ampezzothal, Schluderbach, Missurina-see, Tre Croci, Cortina, Innthal, (Lannser Köpfe, Igl.) 1896: Mayrhofen, (Stillupklamm), Ginzling, (Greizer Hütte,) Jenbach, Landeck, über Finstermünz, Schuls, Tarasp nach Pontresina, (Schafberg, Muotta Mareil, Alp Ota, Martella Hütte, Maloja Culm, Bernina Hospiz, Alp Grüm. Ueber Albula, Tiefenkasten, Thusis (via mala) Chur, Bregenz, Constanz nach München. (Hohenpeissenberg.)
Ulrich, H., 1896: Ost-Spanien, Nordafrika, Malta, Italien.
Vaipel, Heinrich 1894: Bozen, Meran.
Voigt, H., 1894: Bodensee und Umgebung. (Pfänder) über den Bregenzer Wald nach Oberstdorf (Nebelhorn.) 1895: Innsbruck (Patscher Kofel), Stubai, Pinnisser Joch, Gschnitzthal, Schmirnerthal, Tuxer Joch, Tuxer Thal, Zillertal, Kufstein, (Kaiserthal, Duxer Köpfl) 1896: Vorarlberg, Montavon Thal, (Fichler Höhe-mit Madlenerhaus) Brandner Thal, (Lüner See mit Douglashütte) Bell'sthal, Lichtenstein, Graubünden (Alpe Balfries).
Vollert, W., Memmingen, Salzburg, Tölz.

- Wagner, P. W.**, 1894: Innsbruck, Stubaital, Nürnberger Hütte, Grübelferner, Wilder Freiger, Becher, Kaiserin Elisabethhaus, Uebelthalferner, Teplitzer Hütte, Sterzinger Moos, Sterzing, Brennerbahn, Bozen, Meran, Latsch, Martellthal, Zufallthal, Madritschjoch, Hintere Schöntaufspitze, Schaubachhütte, Suldenthal, Trafoi, Stilsfer Jochstrasse, Dreisprachenspitze, Röhelspitze, Trafoi, Vintschgau, Meran, Bozen, Innsbruck, Schliersee. 1896: Garmisch, Badersee, Eibsee, Thörl, Fernpass, Imst, Pitzthal, Braunschweiger Hütte, Mittelbergferner-Joch, Taschachferner, Venter Wildspitze, Mitterkarjoch, Breslauer Hütte, Vent, Niederthal, Sanmoarhütte, Niederjochferner, Similaun, Niederjoch, Schnalsertal, Meran, Bozen, Schlern, Rote Erdschneide, Bärenloch, Grasleitenthal u.- Hütte, Grasleitenspass, Vajolellthal, Vigo di Fassa, Val di Pellegrino, Lusiapass, Paneveggio, Rollepass, San Martino di Castrozza, Rosetta, Comellepass, Val di Gares, Agordothal, Alleghe See, Caprile, Nuvolau, Cortina, Missurina-See, Paternsattel, Dreizinnenhütte, Fischleinboden, Bad Moos, Helm, Innichen, Pusterthalbahn, Innsbruck, Achensee
Witz, W., 1895: Chiemsee, Salzburg, Gaisberg, Mondsee, Gmunden, Ischl, Berchtesgaden, Lichtensteinklamm, Zell a. See, St. Wolfgang, Fischerthal, Innsbruck 1896: Innsbruck, Bozen, Meran, Eggenthal, Mendel bis Fondo, Grödenthal St. Ullrich bis Col Bodella, Riva, Gardasee, Salo.

Das nachfolgende Verzeichnis giebt ein Bild über die bergsteigerische Thätigkeit unserer Sektionsmitglieder, das insofern nicht Anspruch auf Vollständigkeit macht, als es nur die Besteigungen von Höhen über 2700 m berücksichtigt und kleinere, selbst wenn sie grössere Schwierigkeiten bieten, ausser Acht lässt.

Es bestiegen:

1. Braunschweiger Hütte 2712 m:
Herr *Otto Albert*
" *Gymnasialoberl. Dr. Hertzsch.*
" *Kaufmann Paul W. Wagner.*
2. Watzmann (Schönfeldspitze) 2714 m:
Herr *Kaufmann Hohmann.*
" *Kammerherr Graf Königl-Ehrenburg.*
3. Kürsingerhütte 2751 m:
Herr *Kaufmann Franz Müller jun.*
4. Sulzfluh 2804 m:
Herr *Senatspräsident Liebmann.*
5. Krimmlerthörl 2814 m:
Herr *Kaufmann Franz Müller jun.*
6. Dürrenstein 2836 m:
Herr *Kantor Köhler.*
7. Femedaturm 2867 m:
Herr *Kammerherr Graf Königl-Ehrenburg.*

8. Riffelscharte 2878 m:
Herr Kaufmann *Franz Müller jun.*
9. Eggishorn 2934 m:
Herr Gymnasialoberlehrer *Dr. Hertzsch*
" Kaufmann *Hohmann.*
10. Schwarzkopfscharte 2950 m:
Herr Kaufmann *Franz Müller jun.*
11. Alpeiner Scharte 2960 m:
Herr Gymnasialoberlehrer *Dr. Hertzsch.*
12. Ahornspitze 2965 m:
Herr Gymnasialoberlehrer *Dr. Hertzsch.*
" Kaufmann *Franz Müller jun.*
13. Lapenspitze 2997 m:
Herr Senatspräsident *Liebmann.*
14. Kesselkogel 3002 m:
Herr Kaufmann *Hohmann.*
15. Furchetta 3027 m:
Herr Kammerherr Graf *Künigl-Ehrenburg.*
16. Furkahorn 3028 m:
Herr Kaufmann *Hohmann.*
17. Rötelspitze 3031 m:
Herr Kaufmann *Hohmann*
18. Hochbrunnerschneid 3088 m:
Herr Senatspräsident *Liebmann.*
19. Schöneck 3121 m:
Herr Lehrer *Leber.*
20. Crozzondi Brenta 3123 m:
Herr Kammerherr Graf *Künigl-Ehrenburg.*
21. Tabarettaspitze 3126 m:
Herr Kantor *Köhler.*
22. Bildstöckeljoch 3128 m:
Herr Gymnasialoberlehrer *Dr. Hertzsch.*
23. Grosser Riffler, 3131 m:
Senatspräsident *Liebmann.*
24. Schönbichlerhorn 3135 m:
Herr Gymnasialoberlehrer *Dr. Hertzsch.*
25. Gorner Grat 3136 m:
Herr Gymnasialoberlehrer *Dr. Hertzsch.*
" Kaufmann *Hohmann.*
26. Cima Tosa 3176 m:
Herr Kammerherr Graf *Künigl-Ehrenburg.*
27. Langkofl 3178 m:
Herr Kammerherr Graf *Künigl-Ehrenburg.*
28. Ramoljoch 3182 m:
Herr Kaufmann *Otto Albert.*
" Gymnasialoberlehrer *Dr. Hertzsch.*
" Schulrat *Schmidt.*
" Seminarlehrer *Trohars.*
29. Ankogel 3253 m:
Herr Senatspräsident *Liebmann.*
30. Piz Languard 3266 m:
Herr Kaufmann *Köhler.*

30. Grosser Mörchner 3287 m:
Herr Kaufmann *Lorenz.*
32. Taufkarjoch 3298 m:
Herr Kaufmann *Otto Albert.*
" Gymnasialoberlehrer *Dr. Hertzsch.*
33. Schöntaufspitze 3324 m:
Herr Kaufmann *Hohmann.*
" Lehrer *Leber.*
" Kaufmann *Lorenz.*
" Kaufmann *Paul W. Wagner.*
34. Schwarzenstein 3370 m:
Herr Kaufmann *Kirmse.*
" Oberpostsekretär *Köllein.*
" Kaufmann *Lorenz.*
" Kaufmann *Franz Müller.*
35. Wilder Freiger 3428 m:
Herr Kaufmann *Richard Barth.*
" Kaufmann *Hohmann.*
" Kantor *Köhler.*
" Senatspräsident *Liebmann.*
" Kaufmann *Paul W. Wagner.*
36. Geisterspitze 3476 m:
Herr Kantor *Köhler.*
37. Mitterkarjoch 3500 m:
Herr Kaufmann *Paul W. Wagner.*
38. Similaun 3599 m:
Herr Kaufmann *Paul W. Wagner.*
39. Gross-Venediger 3600 m:
Herr Kaufmann *Kirmse.*
" Kaufmann *Lorenz.*
40. Neues Weissthor 3661 m:
Herr Kaufmann *Hohmann.*
41. Venter Wildspitze 3779 m:
Herr Kaufmann *Paul W. Wagner.*
" Seminarlehrer *Trohars.*
42. Grossglockner 3797 m:
Herr Kaufmann *Lorenz.*
43. Cima di Jazzi 3818 m:
Herr Kaufmann *Hohmann.*
44. Kleines Matterhorn 3886 m:
Herr Kaufmann *Hohmann.*
45. Örtler 3902 m:
Herr Kaufmann *Lorenz.*
" Lehrer *Leber.*
46. Breithorn 4171 m:
Herr Kaufmann *Hohmann.*
47. Matterhorn 4482 m:
Herr Kaufmann *Hohmann.*
48. Monte Rosa (Dufourspitze) 4638 m:
Herr Kaufmann *Hohmann.*

Anlage C.

Bücherei.

1. Bücherei-Ordnung.

Die Benutzung der Bücherei ist den Mitgliedern unter folgenden Bedingungen gestattet:

1. Bei Entnahme der Werke hat das Mitglied in ein dazu aufliegendes Buch den Titel des Buches oder der Karte, Datum der Entnahme und seinen Namen einzutragen.
2. Die unentgeltliche Lesezeit ist auf 4 Wochen beschränkt, von da ab sind für jeden Band oder jede Karte 20 Pf. Gebrauchsgebühr für jede Woche zur Büchereikasse zu zahlen.
3. Für Beschädigungen und Abhandenkommen der entliehenen Werke ist der Entleiher verantwortlich.

2. Bücher und Zeitschriften.

- Alpen-Novellen**, I. Band: Zwei Geschichten aus den Bergen v. J. C. Maurer. 1878.
Alpenpost, Neue. Jahrg. 1882/83.
Alpenzeitung, Schweizer. Jahrg. 1884.
Alpenzeitung, Oesterreichische. Jahrg. 1892/93.
Anthor, Ed., Alpenfreund. Jahrg. 1870/1878. 11 Bde.
Anleitung zu wissenschaftlichen Beobachtungen auf Alpenreisen. 2 Bde. 1878/82.
 Bd. I., Inhalt: Sonklar, C. v., Orographie und Topographie. Hydrographie und Gletscherwesen.
 Hann, Dr. J., Einführung in die Meteorologie der Alpen
 Ranke, Dr. J., Anleitung zu anthropologisch-vorgeschichtl. Beobachtungen im Gebiet der deutschen u. österreichischen Alpen.
 Bd. II., Inhalt: Della Torre, Dr. K. W., Anleitung zum Beobachten der alpinen Tierwelt.
 Della Torre, Anleitung zum Beobachten und zum Bestimmen der Alpenpflanzen.
Anleitung zur Ausübung des Bergführer-Berufes, v. Dr. T. Buchheister, Dr. Lonner etc. 1891.
Anzoletti, Festrede bei der Enthüllung der Gedenktafel in Hauenstein für Arnold von Wolkenstein.
Arnold, Dr. C., Kammersbüchlein für Alpenfreunde.
Auer, E., die Alpen im Lichte deutscher Dichtung. 1872.
Aus der Heimat, herausg. v. Zöttel, Matosch und Commenda. Linz. 1888.
Baumbach, Rud., Lieder eines fahrenden Gesellen. 1881.
 " " Sommermärchen. 1881.
 " " Zlatorog. 1881.
 " " Krug und Tintenfass. 1887.
Blaschka, Entwicklung v. Zell am See.
Blank, Führer durch Saalfelden und Umgegend.
Bletzacher, Liederbuch v. deutschen und österreichischen Alpenverein. 1887.
Bollettino, del club alpino italiano 1882/1895.
Buchheister, Dr., Anleitung zur Ausführung des Bergführerberufs.
Büllo, O. von, Repertorium und Ortsregister für die Jahrbücher I bis XX des Schweizer Alpen-Clubs.
Cannobich, T. Fr. F., Lehrbuch und Geographie. 1847.
Chronik der Sektion Küstenland. 1873/1892.
Chronik des österreichischen Touristenclub. 1892.
Eckereth, W., die Gruppe des Monte Cristallo.
Emmer, Joh., Verfassung und Verwaltung des D. u. Oe. Alpenvereins.
Euzian, Ein Gaudeamus für Bergsteiger. 3 Teile. 1875/77.
Erschliessung der Ostalpen, unter Redaktion von Prof. Dr. Richter, herausgeg. vom Centr.-Ausschuss des D. und Oe. Alpenvereins. 3. Bd.
Fest-Anzeiger des IV. internationalen alpinen Congresses und der IX. Generalversammlung des deutschen und österr. Alpenvereins in Salzburg v. 11. bis 18. Aug. 1892.

- Festschrift zum 25jähr. Bestehen der Sektion Prag**. 1895.
 " " d. Sektion Leipzig f. d. Jahr 1894.
 " " d. Sektion Schwaben 1869 bis 1894. 1894.
 " " d. Sektion Viellach 1895.
 " " d. Sektion Regensburg. 1895.
Führer durch Konstanz und seine Umgebung. Herausgegeben v. d. Sektion Konstanz des D. u. Oe. Alpenvereins.
Führer in das Lavantthal in Kärnten, herausgeg. v. d. Sektion Wolfsberg des D. u. Oe. Alpenvereins. 1894.
Fischnater, P. Dr. Sterzing am Eisack. 1892.
Führer, kleiner, durch die Umgebungen von Brixlegg, Rattenberg, Kramsach, Acheurnau, Jenbach und am Achensee 1889.
Führertarif für Oberstdorf und Umgegend.
 Desgl. für Kriml. u. Wald.
Ganghofer-Neuert, der Herrgottschnitzer v. Ammergau. Volksschauspiel. 1880.
Gerasch A., Oesterreich. Gebirgswelt, Heft 13—19.
Gemeinde-Kalender. Salzburger, f. d. Jahr 1897. Salzburg 1897.
Glass Rich., Nach Süden.
Gröger u. Rabl, Entwicklung der Hochtouristik in den Ostalpen.
Herbsttage im Berner Oberland. 1882.
Hofer, A., Touristische Humoresken. Wiener Neustadt 1886.
Hofmann, C., gesamte Schriften alpinen und gemischten Inhalts, herausgeg. von Joh. Stüdl 1871.
Hörmann, A. von, Grüsse aus Tirol. 1869.
Imst und seine Umgebung.
In die Vogesen. Einladung usw. von den Sektionen Strassburg u. Mülhausen.
Itinerar für Görz u. Gradisca, herausgeg. von der Sektion Görz des D. u. Oe. Alpenvereins.
Jahrbuch des Schweizeralpenklub mit Karten-Beilagen. 1881/96.
Jubiläumsgabe der Sektion München zur Generalversammlung des D. und Oe. A.-V. 1894.
Kärnten, Sommer-Aufenthalte nach dem Stande vom Frühjahr 1889/1890.
Kobell, Fr. v., Oberbayrische Lieder mit ihren Singweisen. III. v. A. v. Ramberg.
Kobell, Fr. v., Schnadahüpfl'n und G'schichtl'n. Mit vielen Holzschnitten. 1872.
Lammer, G. E., Dr., ein alpiner Ritter von der traurigen Gestalt.
Liederbuch, herausgeg. vom Zweigverein Greiz des Thüringer Waldvereins 1882. (20 Exemplare).
Liederbuch, herausgeg. vom Zweigverein Greiz des Thüringer Waldvereins. 2. Auflage 1887. (20 Exemplare.)
Liederbuch, herausgeg. vom Zweigverein Greiz des Thüringer Waldvereins. 1892. (26 Exemplare.)
Linder, T., Ueber Fels und Firn. Alpenlieder. 1895.
Löffelholz von Colberg. Die Drehung der Erdkruste in geolog. Zeiträumen.
Löwl, F., aus dem Zillertbaler Hochgebirge. 1878.
Meurer, J., Handbuch d. alpinen Sports. 1883.
Meurer, Jul., illustr. Spezialführer durch die Ortler-Alpen. 1884.
Mitteilungen des deutschen und österreichischen Alpenvereins, red. von Th. Trautwein und Hess. Jahrg. 1875/96.
Müller, Fr., Führer in den Grotten und Höhlen v. St. Canzian. Triest. 1887.
Noë, Hr., die Jahreszeiten 1888.
 " " Wanderungen und Bilder in und aus dem österr. Küstenlande, Krain, Istrien und benachbarten Alpengebieten.
Nover, Dr., Jacob, Mainz und Umgebung.
Oesterreichische Alpenzeitung. 1891/93.
Petersen, Th., aus den Oetzthaler Alpen mit 11 Kunstbeitagen und 6 Spezialkarten. 1876.
Pfister, Otto von, Das Montavon mit d. oberen Paznau.
Pichler, A., in Lieb' und Hass. 1869.
 " " Marksteine. 1874.
Plant, Fridol., Berg-, Burg- und Thalfahrten bei Meran und Bozen. 1885.
 " " der Freiberg und Vuran bei Meran.

- Protokolle der Generalversammlungen in Graz, Meran.
Purtscheller L. u. Heinrich Hess. Der Hochtourist in den Ostalpen. 1894.
Rauschenegger, A. u. B., lustige Abenteuer. Erzählungen aus dem Volks- u. Touristenleben der Alpen. 1876.
Rivista mensile del C. A. I. Jahrg. 1882/1896.
Rivista mensile del C. A. T. Indice generale. 1882/1891.
Rohracher J. A. Die Hochwasser-Verheerungen im Pusterthale. 1882. Toblach und das Ampezzothal.
Rosegger, P. K., Buch der Novellen. Band II. 1881.
 " " Sonderlinge aus dem Volke der Alpen. 1881.
Rosenheim, sein Alpenvorland und seine Berge.
Schlosser A. u. Moser F., Aus da Hoamat. Linz 1889.
Schucht, das Pitzthal und die Braunschweiger Hütte. München 1893.
Sima, Im., Billiegrazer Gebirge.
Sing ma oans. Alpenliederbuch, herausgeg. von den Mitgliedern der Sektion Pfalz. Ludwigshafen.
Taschenkommersbuch. Jahr. 3. Aufl.
Thüringervald-Verein. Sammlung seiner Publikationen.
Touristenzeitung, österreichische, red. v. E. Graf und A. Silberhuber. Jahrg. 1883/1884.
Touristenzeitung, deutsche, herausgegeben v. Dr. Th. Petersen. 1883.
Veröffentlichungen d. Sekt. Leipzig d. D. Oestr. Allgem. Vereins II/V. 1887. fig.
Verzeichniss der autorisierten Führer in d. deutschen u. österr. Alpen. Hrsg. v. d. Sektion Berlin d. D. u. Oesterr. Alpenvereins. 1886/93
Waltenberger, A., Orographie des Wetterstein-Gebirges mit 5 Karten-Beilagen. 1882.
Waltenberger, Orographie der Algäuer Alpen mit 2 Kartenbeilagen 1889.
Whymper, Fdw., Berg- und Gletscherfahrten in den Alpen, deutsch bearb. v. Dr. Fr. Steger. 1872.
Woerl's Städteführer. 3. Bändchen: Gera, Weimar, Erfurt.
Zeitschrift des deutschen Alpenvereins, red. v. Th. Trautwein. Jahrg. 1869/1870.
 " " " " von Dr. E. v. Mojsisovics. Jahrg. 1870/71.
Zeitschrift des deutschen und österreichischen Alpenvereins, red. v. Dr. C. Haushofer. Jahrg. 1872/76.
 " " " " Trautwein. " Jahrg. 1887/1888.
 " " " " red. von Joh. Emmer und H. Hess. Jahrg. 1889/1896.
Zsigmondy, Dr. Emil. Die Gefahren der Alpen. 1895. (Geschenk des Herrn Senatspräsident Liebmann.)
Zsigmondy, Dr. Emil, im Hochgebirge. Wanderungen. Mit Abbildungen von E. T. Compton. Herausgeb. von K. Schulz. 1889.
Zur Erinnerung an die vor 25 Jahren erfolgte Gründung des Oesterreichischen Alpenvereins. Denkschrift.
Zur Erinnerung an Mainz. Der 17. Generalversammlung des D. u. Oe. Alpenvereins gewidmet.

3. Karten-Werke, Panoramen und Bilder.

- Artarias** Spezial-Touristen-Karte. Dachstein-Gruppe, für Touristen bearb. von Gustav Freitag.
Balduino, A., Il gruppo del Monte Bianco versante Sud-Est.
Baumgarten, A., Panorama vom Helm.
Coleman, Enrico, Il Gran Sasso d'Italia.
Freitag, G. u. Hess, Hr., Reisekarte von Salzburg und Osttirol.
Fritz, H., Landschaftsbilder (Photographien) aus den Alpen.
Gotzmann, W., Spezialkarte von Greiz und Umgegend, herausgegeben von der Sektion Greiz des deutschen und österreichischen Alpenvereins. 1882. Maasstab 1 : 25000.

- Kaler, v.,** Wandkarte von Tirol und Vorarlberg. Maasstab 1 : 200000.
Keller H., Panorama vom Rigi-Berg 1817.
Lergetporer, B., Panorama von der Amthorspitze bei Gossensass in Tirol.
Leuzinger R., Gesamtkarte der Schweiz. Maasstab 1 : 50 000. 1882.
Meurer, Jul., Distanz- und Reisekarte von Tirol, Vorarlberg, Pinzgau und den Dolomiten.
 " " Distanz- und Reisekarte der östl. Alpengebiete Oesterreichs. Salzburg, Erz. Oesterreich, Steiermark, Kärnten, Krain u. d. Berchtesgadner Land.
Obermüllner, Ortler-Panorama.
Peischner, Orientierungsblatt für den Penegal.
 " Orientierungsblatt f. d. Schlern.
Pogliaghi, Pietro. Carta topografica del gruppo Ortler-Cevedale. Maasstab 1 : 40 000.
Ravenstein, Ludw., Karte der Ost-Alpen in 9 Blättern. 1 : 250 000. Bearb. unter Mitwirkung d. deutschen u. österr. Alpenvereins.
Sattler, Dr. A., Panorama vom Gaisberg bei Salzburg.
Schneider, J. u. M. Stocker, Aussicht vom Hohen Faulen. 1882.
Sektion Algäu-Immenstadt. Entfernungskarte für das Algäu-Immenstadt und die angrenzenden Gebiete von Vorarlberg und Tirol.
Seelinger, M., Panorama der Gebirgskette von der Siegertshöhe bei Trostberg. u. J. Soll, Panorama der Gebirgskette vom Hochberge b. Traunstein.
Sohr-Berghaus, Handatlas in 100 Karten. 1876.
Spezialkarte der Ostalpen, Oetzthaler Gruppe. Sektion Similaun München.
steinhauser, A., Wandkarte der Alpen. Maasstab 1 : 500 000.
Studer, G., Panoramaskizze vom Gipfel der Dent de Moreles.
Weinmann, C., Landschaftsbilder (Photographien) aus dem Zillertal.

4. Musikalien.

- Peterskeller-Marsch** aus der Mozartstadt Salzburg.
Throler Alpenlieder. 5 Bde.