

Bericht
der
Alpenvereins-Sektion Ingolstadt
über
ihre Tätigkeit im Jahre 1904.

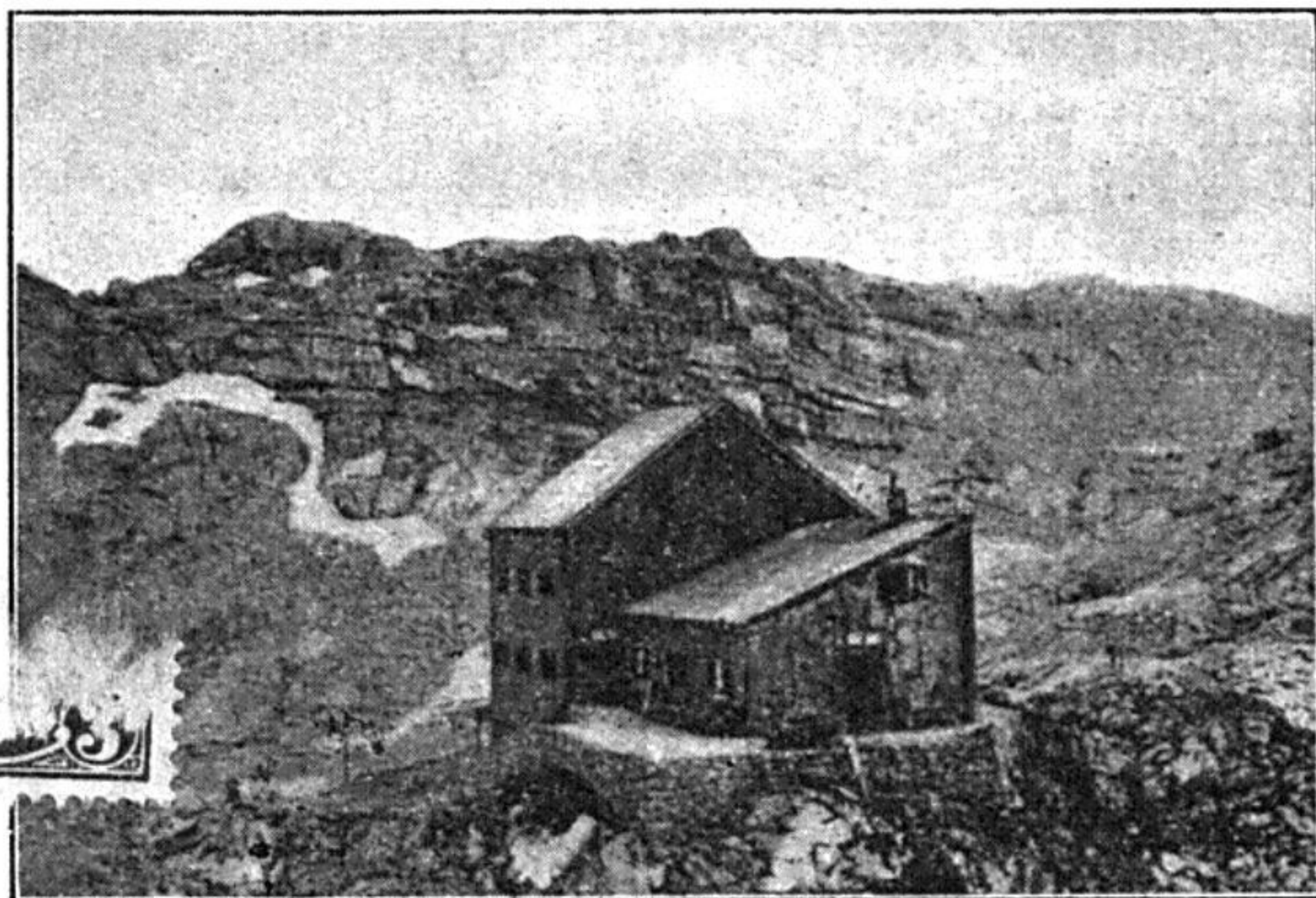

Ingolstadt 1905.

Druck der H. Ganghofer'schen Buchdruckerei (August Baumer).



Kiemannhaus 2130 m.

Zur gefälligen Beachtung für die Mitglieder!

- 1) Adressänderungen wollen baldigst der Sektionsleitung mitgeteilt werden.
- 2) Der Jahresbeitrag ist im I. Quartal, also längstens bis Ende März zu entrichten. (§ 4 der Satzungen.)
- 3) Der Austritt aus der Sektion ist längstens bis 31. Dezember schriftlich zu erklären. (§ 6 der Satzungen.)
- 4) In den Jahresberichten der Sektion werden auch die von den Mitgliedern unternommenen Gebirgstouren veröffentlicht. Es wird daher gebeten, dieselben in einem kurzen Auszuge dem I. Schriftführer einzusenden.
- 5) Alpenvereinszeichen können von dem Kassier à 1 A bezogen werden.
- 6) Hütenschlüssel können ebenfalls von dem Kassier gegen Gastchein entlehnt werden.



Das Jahr 1904 stand für die Sektion unter dem Zeichen hoffnungsvollen Gedeihens. Die Mitgliederzahl, die am Ende des Vorjahres 201 betragen hatte, stieg auf 219, von denen 51 außerhalb Ingolstadt's ihren Wohnsitz hatten.

Gestorben sind Herr Expeditor Herbert, Herr Zeughauptmann Buzer, dessen humoristischen Vorträgen manch ein ergötzlicher Abend zu verdanken war, und Herr Ingenieur-Kandidat Zimmermann, in dem die Sektion das erste Opfer eines alpinen Unfalles betrauert. Er verunglückte auf einer Wintertour nach der Zugspitze durch Absturz zwischen Ehrwald und Neustädter Hütte. R. I. P.

Das Vereinsleben im Winter stellte sich dem der früheren Jahre würdig an die Seite. Die Sektion kann sich mit einer reichen Fülle verschiedenartigster Darbietungen getroßt neben den Schwestersektionen sehen lassen.

- Es berichteten
- am 20. Januar Herr Gymnasialprofessor Meicher über „Eine geologische Exkursion auf dem Steinernen Meer“,
 - am 10. Februar Herr Stadtpfarrprediger Heller über „Wanderungen im Schwarzwald“,
 - am 2. März Herr Rechtsanwalt Eichhorn über seine Tour „Von Bregenz nach Chamounix“,
 - am 23. März Herr Leutnant Gabler über einen „Aufstieg vom Suldentale auf den Ortler und die Königspitze“,
 - am 20. April Herr Leutnant Reichhold über den 1. Teil seiner „Querzüge in den westlichen Dolomiten“,
 - am 26. Oktober Herr Notar Eigenberger über die „Generalversammlung in Bozen und eine Besteigung der Rosengartenspitze“,
 - am 23. November Herr Leutnant Reichhold über die 2. Hälfte seiner „Querzüge“,

am 7. Dezember bei einem zahlreich besuchten Familienabend im Schöffbräu- saale Herr Professor Dr. Hartmann über „Goethe und die Alpen“.

Am 4. Mai wurde mit einem schlichten gemeinsamen Abendessen im Vereinslokale im Schöffbräu das Winterhalbjahr geschlossen und am 9. Juli in dem alten Gemäuer der Wunderkafematte ein Kellerfest abgehalten.

Sommer und Herbst sahen zahlreiche Sektionsmitglieder in den Bergen. Angemeldet wurden folgende Touren:

- Von Herrn Baumeister Abe: Pflerschäl—Wilber Freiger—Wilber Pfaff—Zuderhützl—Windachtal—Sölden; Ventertal—Hochjoch—Schnalfertal—Meran.
- Von Herrn Hauptmann Aechter: Berchtesgaden—Waxmann, Hoched—Trischübel—Gejaidlöpfe—Funtensee—Niemannhaus—Bell—Hall—Lafatscherjoch—Scharnitz.
- Von Herrn Buchdruckereibesitzer Baumer: Zugspitze.
- Von Herrn Leutnant Reichhold: Sonnenspitze und Herzogstand.
- Von Herrn Oberstleutnant Berthold: Arber—Falkenstein—Rachel—Lusen—Dreifessel.
- Von Herrn Gymnasialprofessor Bleicher: Säuling; Steinernes Meer—Niemannhaus—Breithorn.
- Von Herrn Oberleutnant Clingstein: Zell—Kaprunertörl—Rudolfshütte—Stubachtal; Obersulzbachtal—Groß-Benediger—Rainbachscharte—Zittauerhütte.
- Von Herrn Kaufmann Karl Diehm: Zugspitze.
- Von Herrn Zahlmeister Dürr: Stripfenjoch—Steinerne Ruine—Goinger Halt—Gruttenhütte—Gaudeamushütte; Hundstein; Moserboden—Heinrich Schwaigerhaus; Niemannhaus—Breithorn—Funtenseetauern—Großer Hundstob—Grünsharte—Schindlkopf.
- Von Herrn Bezirksstierarzt Ehrenhard: Mendelpaß—Großer Penegal.
- Von Herrn Notar Eigenberger: Blühnbachtal—Steinernes Meer—Niemannhaus—Schönfeldspitze—Breithorn; Stübaital—Fernaerferner—Hilbesheimerhütte—Deptal; Gurgl—Kamolkogel—Vent—Sanmoarhütte—Schnalfertal.
- Von Herrn Gymnasialassistent Ender: Säuling—Gimpel—Nesselwänglerscharte, Röllespitze—Otto Mayrhütte.
- Von Herrn Expedito Frankl: Herzogstand—Heimgarten—Zugspitze.
- Von Herrn Hauptzollamtskontrolleur Haggenmüller: Lenggries—Rohstein—Buchstein—Schwarzer Tenn.
- Von Herrn Professor Dr. Hartmann: Karlsruhe—Ebersteniburg—Murgtal; Bühlerthal—Gertelbachfälle—Hundsee—Hornisgrinde—Mummelsee.
- Von Herrn Generalarzt Dr. Herrmann: Welsberg—Franz Josef-Höhe—Hochalpkopf—Pragssee; Welsberg—Schindlholzer Rudl—Eisap; Innichen—Sexten—Dreizinnenhütte—Misurina—Ire Croce—Cortina; Landro—Bläpawiese—Prags; Welsberg—Bläpawiese—Dirrenstein.

- Von Herrn Gymnasialprofessor Hofmann: Herzogstand.
- Von Herrn Expedito Holzschuher: Kleines Walfertal—Gentschelpaß—Schröden—Auenfelderalp—Freiburgerhütte—Formaletschberg—Rauhes Joch—Schrund—Lindauer Hütte—Defenpaß—Douglashütte—Lünersee—Szesaplana—Totenalp—Bludenz.
- Von Herrn Gymnasialprofessor Kießling: Zillertal—Berliner Hütte—Lands-huter Hütte—Brenner.
- Von Herrn Oberkontrolleur König: Hochgern—Geiglstein.
- Von Herrn Oberstleutnant Krieger: Bosnien und Montenegro.
- Von Herrn Gymnasialprofessor Dr. Kronzeder: Rotwand.
- Von Herrn Hauptmann Lamprecht: St. Ulrich—Regensburger Hütte—St. Christina.
- Von Herrn Hauptmann Post: Krottenkopf—Alprippe—Höllentalangerhütte.
- Von Herrn Hauptzollamtsverwalter Rechenmacher: Herzogstand—Heimgarten; Schachen—Meilerhütte; Eisec—Höllentalklamm.
- Von Herrn Expedito Reichmaier: Schönfeldspitze—Sommerstein—Schmittenhöhe—Rißbühler Horn.
- Von Herrn Major Scheler: Wendelstein; Schliersberg—Rohnberg; Neureut.
- Von Herrn Stadtpfarrer Ringler: Moserboden—Kaprunertörl—Rudolfshütte—Stubachtal—Bell—Niemannhaus—Sommerstein—Steinernes Meer—St. Bartholomä.
- Von Herrn Bahnmeister Schirmer: Oberstdorf—Nebelhorn—Hochvogel—Himmelad; Herzogstand—Heimgarten; Penegal.
- Von Herrn Gymnasialprofessor Stadler: Berchtesgaden—Steinernes Meer—Niemannhaus; Stripfenjoch—Pistal—Braunschweigerhütte—Arlberg—Oberstaufen.
- Von Herrn Major Stömmmer: Zellhorn—Kammerlöhrplatte; Waxmann—Hoched; Wallberg; Rifferkogel; Sagberg.
- Von Herrn Reallehrer Dr. Tempel: Saalfelden—Niemannhaus—Steinernes Meer—Sagerechwand—Königssee.
- Von Herrn Lazarettinspektor Vogl: Salzburg—Gosau—Hallstadt—Ischl—Hallein; Zwieselalm; Schafberg; Saalfelden—Niemannhaus—Breithorn—Steinernes Meer—Berchtesgaden.
- Von Herrn Kaufmann Bonficht: Radstätter Tauern—Mauterndorf; Saalfelden—Niemannhaus—Steinernes Meer—Berchtesgaden.
- Von Herrn Kriegsgerichtsrat Wagenknecht: Oberstdorf—Kemptnerhütte—Großer Krottenkopf—Memmingerhütte—Muttelkopf—Stubai—Dresdnerhütte—Bildstöcklloch—Obergurgl—Kamoljoch—Vent—Niederjoch—Schnalfertal—Wintschgau—Zufallhütte—Madritschjoch—Schaubachhütte—Sulden—Tschenglsferhochwand—Tabarettajoch—Trafoi—Meran—Bozen.
- Von Herrn Kulturingenieur Weigmann: Hintersteinersee—Gruttenhütte—Rote Rinnscharte—Elmayer Halt—Scharlinger Böden—Bärnbad.

Die Geschäfte der Sektion wurden durch den in der Generalversammlung vom 8. Januar 1904 in der vorjährigen Zusammensetzung wiedergewählten Ausschuß in 4 Sitzungen erledigt. Einen Hauptgegenstand der Beratungen bildeten die Erhaltung und Verbesserung des

Riemannhauses. Um dem Wassermangel, der dort in heißen Jahren droht, vorzubeugen, wurde beschlossen, einen geräumigen Behälter anzulegen, in dem die Niederschläge gesammelt werden könnten. Dieser Beschluß wurde unter der persönlichen Leitung des 1. Vorstandes in 3wöchentlicher Arbeit mit einem Kostenaufwand von 907 *fl.* muster-giltig ausgeführt. Daß aus den Felsen herausgearbeitete Becken be- findet sich unmittelbar an der Westseite des Hauses, wird hauptsächlich durch die Dachrinnen gespeist, ist 5,20 m lang, 4,50 m breit, hat eine durchschnittliche Tiefe von 1,80 m und faßt rund 27 Kubikmeter. Der Wert des Untertunftshauses ist dadurch bedeutend vermehrt, seine Be- wirtschaffung erheblich erleichtert worden.

In Folge verschiedener Verhältnisse, die außerhalb des Einflusses der Sektion lagen, blieb zwar die Zahl der Besucher im Jahre 1904 hinter der des Vorjahres zurück, war aber immer noch eine sehr statt- liche. Es kamen 1935 Personen, darunter 256 Damen. Von den Sektionsmitgliedern stiegen 22 zu ihrem Hause empor. Uebernachtet haben 961 Personen.

Die Bewirtschaffung war 134 Tage hindurch möglich, nämlich vom 20. Mai bis 1. Oktober. Die Behaglichkeit und die Billigkeit im Riemannhause fanden wiederum viel Lob und Anerkennung.

Die Jahres-Einnahmen der Sektion betrugen . . . 6176 *fl.* 75 *sch.*
Die Ausgaben 6152 *fl.* 26 *sch.*

Es ergab sich also für den 31. Dez. ein Kassenbestand von 24 *fl.* 49 *sch.*

Der Vermögensausweis gestaltet sich gegenwärtig folgendermaßen:

Aktiva:	
Wert des Riemannhauses	29140 <i>fl.</i>
Bibliothek (354 Katalog-Nummern)	800 <i>fl.</i>
Verschiedenes Inventar	70 <i>fl.</i>
Summa	30010 <i>fl.</i>
Passiva:	
296 Anteilscheine à 25 <i>fl.</i> zu 4% verzinlich =	7400 <i>fl.</i>
Noch nicht erhobene Zinsen	99 <i>fl.</i>
Summa	7499 <i>fl.</i>
Abgleichung:	
Aktiva	30010 <i>fl.</i>
Passiva	7499 <i>fl.</i>
Reiner Vermögensstand:	22611 <i>fl.</i>



In der Generalversammlung vom 11. Januar 1905 lehnten drei von den bisherigen Ausschußmitgliedern eine Wiederwahl endgültig ab, nämlich die Herren Notar Eigenberger (2. Vorstand), Kaufmann Mangold (Kassier) und Zahlmeister Dürr (Stüttenwart).

In den neuen Ausschuß wurden sodann gewählt:

Gymnasialprofessor Stadler	als I. Vorstand;
Professor Grüb	„ II. Vorstand;
Stadtpfarrer Ringler	„ I. Schriftführer;
Expeditior Schmidbauer	„ II. Schriftführer;
Bankprokurist Schwager	„ Kassier;
Zahlmeister Wiegler	„ Bibliothekar;
Leutnant Reichhold	„ Stüttenwart.

Ferner wurden als Rechnungsprüfer gewählt:

Verwalter im Geometerdienst Bösch,
Lazarettinspektor Vogl;

als deren Ersatzleute:

Rechnungsrat Schmidt,
Hauptzollamtskontrollleur Hagenmüller.

Die nächste Aufgabe dieses nunmehrigen Ausschusses wird es sein, in und an dem Riemannhaus noch allerlei zu ergänzen und zu verboll- kommen, vor allem aber an den Wegen nach Funtensee und Saal- felden ausgiebige Verbesserungen vorzunehmen, damit die Freunde der Berge immer lieber kommen können, um Auge und Herz zu erfreuen an der herrlichen Gotteswelt, wie sie auf dem „Felsenwall zwischen Zellersee und Königsee“ zu schauen ist.

Ingolstadt, den 1. Februar 1905.

Ringler.

Mitglieder=Verzeichnis.

(219 Mitglieder.)

Bei den in Ingolstadt wohnenden Mitgliedern ist die Angabe des Wohnorts weggelassen.

Abe Otto, Baumeister
Ade August, Oberleutnant, China
Achter Adolf, Hauptmann, München
Aenderl Hans, Charkutier
Aicher Georg, Binngießermeister
Ammon Ludwig, Direktionsassessor
Banmer August, Buchdruckereibesitzer
Bayer Georg, Rentamtman
Dr. Sebald Max, Oberstabsarzt, Reg
Beichhold Max, Leutnant
Benkert Karl, Direktionsrat, Würzburg
Berchem von, Wilhelm, Oberleutnant
Bernharder Joseph, Lehrer
Berthold Karl, Oberstleutnant, Bilschhofen
Berthold Max, Kaufmann
Bibra Freiherr von, Friedrich, Hauptmann, München
Bidel Konrad, Rechtsanwalt
Blatt Konrad, Oberleutnant
Bleicher Joseph, Gymnasialprofessor
Bockhorni Magdalena, Fr., München
Brunner Albert, Steueroberkontrolleur
Büchelberger Gustav, Stadtbaurat
Ellingstein Karl, Oberleutnant
Conzelmann Friedrich, Großhändler, München
Conzelmann Georg, Privatier, München
Dr. Daniel Alfons, Amtsrichter
Dehved Karl, Kriegsgerichtsrat, München
Diehm Karl, Kaufmann
Diehm Xaver, Kaufmann
Doblinger Karl, Bahninspektor, Holzkirchen
Donaubauer Xaver, Pfarrer, Rönigstein

Dörner Philipp, Rechnungsrat
Dorr Karl, Oberleutnant
Drexel Eduard, Kaufmann
Dürr Franz, Hauptmann
Dürr Roman, Zahlmmeister
Egg Isak, Kaserneninspektor
Ehrenhard Jakob, Bezirksstierarzt
Eichhorn Anton, Rechtsanwalt
Eichner Joseph, Zollassistent
Eigenberger Franz, Notar
Eigenberger Josepha, Notarstgattin
Ender Hans, Gymnasialassistent
Enl Richard, Zeugoberleutnant
Eunerst Joseph, Lehramtsassistent
Enzler Michael, Ingenieur, Pulverfabrik bei Reichertshofen
Ertl Max, Kaufmann
Dr. Forster v., Emil, Ingenieur.
Frauk Albert, Regierungsrat
Frauk August, Expeditior
Frauk Sigmund, Oberbauwart
Friedmann Wilhelm, Hauptmann
Gabler Adolf, Leutnant
Gailhofer Ignaz, Oberlandesgerichtsrat
Gangwolf Anton, Proviantamtsassistent, Erlangen
Geiger Johann, Leutnant
Geul Hermann, Eisenbahnassessor
GeWallig Gregor, Apothekenbesitzer
Gietl Max, Zeughauptmann, Fürth
Glöckle Andreas, Leutnant
Glonner Ludwig, Leutnant
Göller Ferdinand, Hauptmann
Dr. Gött Georg, Gymnasialrektor
Griese Richard, Theaterdirektor

Grüb Anton, Professor
Gürter Joseph, Apothekenbesitzer
Gyßling Karl, Hauptmann
Haggenmüller Alois, Hauptzollamtskontrollleur
Hammer Schmidt Moriz, Oberstleutnant, Augsburg
Dr. Hartmann Joseph, Professor
Hausler Friedrich, Major
Haushofer Mich., Kreisakulturingenieur, Augsburg
Heiderberger Max, Hauptmann
Heinzelmann Dominikus, Expeditior
Heller Karl, Leutnant
Heller Nikolaus, Stadtpfarrprediger
Henle Gustav, Hauptzollamtsassistent, München
Dr. Herrmann Robert, Generalarzt, München
Hittentlofer Julius, Amtsgerichtsketretär
Högerl Stephan, Leutnant
Hönig Felix, Postmeister
Hoffmann Anton, Proviantamtskontrollleur, Germerstheim
Hofmann Anton, Gymnasialprofessor
Hollweck Emmeran, Brauereibesitzer
Holzschuber Ferdinand, Expeditior
Holzschuber Wilhelm, Leutnant
Hüttinger Johann, Oberexpeditior
Jungwirth Franz, Feuerwerksleutnant, München
Keller Karl, Ingenieur, München
Keller Karl, Juwelier
Kiehl Hugo, Leutnant
Kiening Joseph, Cafetier
Kiebling Franz, Gymnasialprofessor
Dr. Kinkel Franz, Chemiker
Kirschner Karl, Oberexpeditior, München
Dr. Knoll Gustav, Oberarzt
Koban Franz, Leutnant
König Michael, Steueroberkontrolleur
Köfler Max, Expeditior
Kolland Franz K., Expeditior a. D., Rothenburg o/L.
Koller Andreas, Kassier
Krämer Max, Proviantamtskontrollleur, Dillingen
Krieger Franz, Hauptmann

Krieger Gottfried, Oberstleutnant, Augsburg
Dr. Kronseder Otto, Gymnasialprofessor, München
Dr. Lacher Otto, Oberstabsarzt, München
Lamprecht Franz, Hauptmann, Regensburg
Lang Blasius, cand. jur., München
Lang Titus, Hauptmann
Lechner Friedrich, Prokurist, München
Leicht Hans, Amtsrichter
Leuzinger Jakob, Bahnhofrestaurateur
Lieb Johann, Regierungs-Assessor, Augsburg
Dr. Lindauer Joh., Gymnasialprofessor, Freising
Lindner Ludwig, Hauptmann
Löhlein Michael, Schieferdeckermeister
Lorenz Karl, Kommerzienrat
Lorenz Otto, Prokurist
Maugold Joseph, Kaufmann
Mann Max, Hauptmann a. D., München
Mark Moriz, Oberleutnant
Dr. Maul Georg, Stadt- und Krankenhausarzt
Mayer Johann, Postamtsdirektor
Mayer Franz Xaver, Pfarrer, Rappoltskirchen
Meier Georg, Postadjunkt
Moderegger Jos., Schiffmstr., Rönigstsee
Moderegger Karl, Schiffmstr., Rönigstsee
Mudenschnabl Ignaz, Rentamtman, Pfaffenhofen
Dr. Nagel Adolf, Oberstabsarzt
Niederländer Thaddäus, Chemiker, Pulverfabrik bei Reichertshofen
Nelareh Joseph, Zeugoberleutnant, München
Dr. Ostermaier Heinrich, prakt. Arzt
Pahle Theodor, Schlachthofdirektor
Paulus Karl, Hauptmann
Berger Anton, Lehrer und städt. Pensionatsdirektor
Pettentlofer Michael, Zeughauptmann
Petz Friedrich, Hauptmann
Petold Hermann, Hauptmann
Pflüger Xaver, Eisenbahnadjunkt
Dr. Wichlmahr Franz Kav., Gymnasialprofessor, München

Ponshab August, Brauereibesitzer
Ponshab Joseph, Brauereibesitzer
Popp Rudolf, Oberamtsrichter
Post Karl, Hauptmann
Preus Franz, Bezirksbautechniker
Brückmacher Viktoria, Privatier,
Schrobenhausen
Dr. Buchner Karl, prakt. Arzt
Nacl Georg, Rentamtssekretär
Rechenmacher Max, Hauptzollamtsver-
walter
Reichenwallner Joh., Lehrer, Pförring
Reichmaier Karl, Expeditor
Reitsam Joseph, Hauptlehrer
Reihenstein, Freiherr von, Philipp,
Oberstleutnant, Schwaz, Tirol
Dr. Riedel Christian, Gymnasiallehrer
Nieder Frz. Kav., Staatsbahnbauführer
Niederer Alois, Major
Ringler Friedrich, Stadtpfarrer
Rößling Ernst, Hofbuchhändler
Rott Wilhelm, Apothekenbesitzer
Dr. Rumpf Otto, Chemiker
Saß Ludwig, Oberzahlmeister
Schabel Sim., Amtsgerichtsekretär a. D.
Schäfer Alwin, Direktor der städt. Gas-
fabrik
Schaidler Bruno, Leutnant
Scheler Theodor, Major
Schiefl Emil, Hauptmann, Bamberg
Schirmer Joachim, Bahnmeister
Schlapp August, Rechtsrat
Schmidbauer Hans, Expeditor
Schmidt Ernst, Oberleutnant, München
Schmidt Friedrich, Rechnungsrat
Schneider Joseph, Reallehrer
Schöntag Eduard, Oberbauinspektor
Schröder Konrad, Privatier
Schropp Otto, Amtsrichter, München
Schubert Franz, Hauptmann
Schwager Hermann, Prokurist
Schwalb Eugen, Leutnant
Schwalb Heinrich, Rechnungsrat
Schwarz Georg, Oberinspektor
Siebenkäs Friedrich, Privatier

Stigl Michael, Rechtsanwalt, Geisenfeld
Sölk Joseph, Photograph
Söldner Eduard, Leutnant
Stadler Joseph, Gymnasialprofessor
Stechele Alois, Hauptmann
Stod Konrad, Hauptmann
Stömmel Anton, Major und Direktor
Strahner Gustav, Generalmajor, Min-
delheim
Stromberger Ernst, Bahnmeister,
Gaimersheim
Supguth Wilhelm, Reubant, Lager
Lechfeld
Dr. Tempel Hans, Reallehrer
Thum, Christian, Dentist
Uebersezig Karl, Hauptmann a. D.,
Matagalpa, Nicaragua
Dr. Bierling Karl, Bezirksarzt
Vogl Karl, Lazarettinspektor
Vogl Georg, Oberleutnant
Vogt Johann, Hauptmann
Volz Lorenz, Oberexpeditor
Vonficht Sebastian, Kaufmann
Wächter von, Hermann, Leutnant
Dr. Wächter Vinzenz, Rektor
Wächtler Ludwig, Bauamtsassessor
Wagenknecht Hans, Kriegsgerichtsrat
Augsburg
Wagner Andreas, Regierungsrat, Augs-
burg
Wagner Max, Rentamtsassessor, Traun-
stein
Wagner Otto, cand. jur., München
Weber Johann, Pfarrer, Schamhaupten
Weichselbaumer Franz, Hauptmann
Aschaffenburg
Weigmann Wilhelm, Bezirks-Kultur-
ingenieur
Wiegel Ernst, Zahlmeister
Wimmer Ludwig, Hofuhrmachermeister
Wimmer Max, Kaufmann
Wopperer Julius, Hauptmann
Zabuesnig von, August, Cafetier
Zenger August, Notar
Ziegler Franz, Zahlmeisteraspirant
Zölk Frz., Verwalter im Geometerdienst
Dr. Zwiß Peter, Oberstabsarzt.