

1403.9104  
**SEKTION MARK  
BRANDENBURG  
D.O.E.A.**



**1899  
1905**

Staatsbibliothek zu Berlin  
Preußischer Kulturbesitz

Signatur 1: Sb 6779/68



# Bericht

der

## Sektion Mark Brandenburg des D. u. Oe. Alpenvereins

über das Gründungsjahr 1899 und  
die sechs Sektionsjahre 1900-1905

Als Anhang

1. Tourenstatistik 1903—1905
2. Beschreibung der örtlichen Lage des Hüttenbauplatzes und seiner Zugänge
3. Mitgliederliste

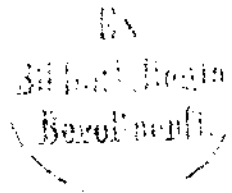

Mit diesem gedruckten Bericht tritt unsere Sektion zum ersten Mal an die Oeffentlichkeit. Bisher wurde der Gebrauch geübt, einen geschriebenen Jahresbericht in der Generalversammlung zu verlesen und ihn dann in den Sektionsakten abzulegen, — zu begraben!

Wir halten es für geboten, einen Rückblick zu werfen über die Tätigkeit und die Entwicklung der Sektion vom Tage ihrer Gründung bis zum Schlusse des laufenden, des sechsten Jahres ihres Bestehens.

## 1899.

Am 26. März 1899 richtete Herr A. Koch, Kaufmann in Berlin, Lichterfelderstrasse 3 folgenden Brief an den Zentralausschuss des D. und Oe. Alpenvereins in München:

„Dem verehrlichen Zentralausschuss beehre ich mich ergebenst mitzuteilen, dass eine Anzahl Herren in Berlin zusammengetreten ist, um eine neue Sektion des D. u. Oe. A.-V. ins Leben zu rufen. In Berlin mit seinen 1 800 000 Bewohnern und den drei Vorstädten, von denen zur Zeit Charlottenburg 170 000, Schöneberg 75 000 und Rixdorf 76 900 Einwohner zählt, besteht bisher nur eine Sektion des Alpenvereins mit etwa 2100 Mitgliedern. Der Andrang zur Aufnahme ist ein sehr reger, doch wird die Aufnahme durch vielfache Cautelen, namentlich aber dadurch

erschwert, dass von seiten des Vorstandes der Nachweis bereits ausgeführter Reisen in den Alpen gefordert wird.

Nach dem jetzt ausgegebenen Jahresbericht der Sektion Berlin sind von den Anmeldungen 20 Prozent nicht einmal zur Aufnahme in die Vorschlagsliste gekommen. Ein grosser Teil dieser Abgewiesenen hat Aufnahme in einer Tiroler Sektion gefunden. Wir sind der Ansicht, dass auch denjenigen Personen, die bisher noch keine Reise in den Alpenländern unternommen haben, und solche alljährlich auszuführen auch nicht in der Lage sind, sehr wohl die Aufnahme in eine Sektion ermöglicht werden muss. Wir glauben, dass gerade der Verkehr mit alten Alpinisten viele zum Bereisen der Alpen veranlassen wird, die bisher solches unterlassen haben. Die neu zu gründende Sektion würde den Namen „Mark Brandenburg“ führen. —

Den verehrlichen Zentralausschuss bitten wir ergebenst um Bekanntgabe der Vorbedingungen, unter denen die neue Sektion die Aufnahme in den Verband des D. u. Oe. Alpenvereins erlangen würde.

Hochachtungsvoll und ergebenst

I. A.:

Alfred Koch.

*Am 31. Mai 1899 erfolgte die Gründung und Anmeldung der Sektion beim Zentralausschuss durch Uebersendung der Satzungen, der Mitgliederliste und des Verzeichnisses der Vorstandsmitglieder.*

Der erste Vorstand bestand aus den Herren;

1. Vorsitzender: Herr Oberstleutnant z. D. *von Kuycke*,
2. Erster Stellvertreter: Herr *A. Freisleben*, Kaiserlicher Reichshauptbankkassierer,
3. Zweiter Stellvertreter: Herr *Joh. Heydel*, Sekretär an der Königlichen Universität,
4. Schriftführer: Herr Kaufmann *A. Koch*,
5. Stellvertr. Schriftführer: Herr Architekt *M. Buchholz*,
6. Schatzmeister: Herr *Rud. Voigt*, Hoflieferant,
7. Beirat: Herr Optikus *A. Bornemann*,
8. " " Architekt *C. Mittag*,
9. " " Rentner *H. Espeut*.

Das Sektionsbureau befand sich in Berlin, Motzstr. 78 (Wohnung des Herrn Heydel).

Der Mitgliederbestand bei der Gründung betrug 16.

Unterm 5. Juni zeigte der Zentralausschuss der neuen Sektion die erfolgte Aufnahme in den Verband an. Mitte Oktober war die Zahl der Mitglieder schon auf 40 gestiegen.

Die erste Vorstandssitzung wurde am 22. September abgehalten. Obwohl die Schwestersektion Berlin, um deren Wohlwollen und Unterstützung durch guten Rat unser erster Vorstand gebeten hatte, das Bedürfnis der Gründung einer zweiten Sektion in Berlin nicht anerkannte, weil sie eine nachteilige Zersplitterung der Arbeitskraft auf dem Gebiete alpiner Bestrebungen befürchtete und folgerichtig die erbetene gelegentliche Unterstützung von der Hand wies, entwickelte sich unsere Sektion unaufhaltsam und ohne, dass irgend eine Berührung mit der Schwestersektion im Laufe der Zeit stattfand.

Die erste Generalversammlung wurde am 11. Dezember abgehalten. Schon damals zeigten sich Schwierigkeiten hinsichtlich geeigneter Lokale zur Abhaltung der Versammlungen und des Winterfestes.

## 1900.

In einer ausserordentlichen Generalversammlung wurde am 15. Januar 1900 die Erlangung der Rechtsfähigkeit der Sektion durch Eintragung in das Vereinsregister des Amtsgerichts I zu Berlin beschlossen und durchgeführt. Schon am 22. Januar konnte das erste Winterfest, welches einen Ueberschuss von Mark 174,— erbrachte, unter grosser Beteiligung in der „Ressource zur Unterhaltung“, Oranienburgerstrasse, abgehalten werden. Als Festausschuss fungierten die Herren: Heydel, Wallner, Voigt, A. Freisleben und Schaeffer.



Am 14. Mai bzw. 22. Oktober beschloss eine ausserordentliche Generalversammlung ein neues Sektionsstatut (abgeändertes Gründungsstatut) und bewilligte den ersten Fonds zur Bildung einer Bibliothek. Die zweite ordentliche Generalversammlung vom 17. Dezember wählte den Vorstand wie folgt:

Vorsitzender: Herr Oberstleutnant z. D. *von Kuycke*.  
Erster Stellvertr.: Herr Oberstleutnant z. D. *von Schmidt*.  
Zweiter Stellvertreter: Herr Reichshauptbankkassierer  
*A. Freisleben*.  
Schriftführer: Herr *Joh. Heydel*.  
Stellvertr. Schriftführer: Herr Dr. phil. *Schröder*.  
Schatzmeister: Herr *Rud. Voigt*.  
Beirat: Herr Rentner *H. Espeut*.  
" " Rentner *B. Gradt*.  
" " Schuldirektor *H. Rassow*.

Ausgeschieden aus der Sektion war inzwischen deren Mitbegründer, Herr Kaufmann Koch.

Die Zahl der Mitglieder war auf 128 gestiegen. In den Festausschuss wurden gewählt die Herren von Holten, Schaeffer und Kähne.

Wenn auch in diesem zweiten Jahre des Bestehens die Betätigung der Sektion in Erfüllung ihres Hauptzweckes noch nicht in die Erscheinung trat, so wurde um so eifriger in den Vorstands- und Sektionssitzungen an dem für das Fortbestehen so wichtigen inneren Ausbau gearbeitet.

Trotz seiner Ueberbürdung mit anderen Arbeiten hat der Vorsitzende, Herr Oberstleutnant z. D. von Kuycke, es verstanden, in der aufopferndsten Weise hierbei die Sektion über die Anfangsschwierigkeiten hinwegzuführen. Ihm ist in der Hauptsache die gute und schnelle Entwicklung der Sektion zu danken.

## 1901.

Am 2. Februar feierte die Sektion ihr zweites Winterfest wiederum in der „Ressource zur Unterhaltung“. Es ergab sich diesmal kein Ueberschuss. Man hatte des Guten bei der Ausschmückung des Festsaaes zu viel getan und nicht genügend dabei beachtet, dass die Sektion Berlin ihr diesjähriges Winterfest auf denselben Tag gelegt hatte.

In der Sektionssitzung vom 15. April bekommt das Bestreben, eine Unterkunftshütte in einem der Sektion zugewiesenen Arbeitsgebiet in den Alpen zu errichten, die erste greifbare Gestalt. Es lag ein Schreiben des Zentralausschusses Innsbruck vor, worin die Sektion auf die Latemargruppe und das Pfossental hingewiesen wird. Am 20. Mai wählt die Sektion anstelle des zurückgetretenen Festausschusses die Herren Heydel, Voigt und Kähne.

Die in der Hauptsache von dem Schriftführer Herrn Heydel eingerichteten geselligen Zusammenkünfte der Mitglieder (Sommerausflug nach Potsdam) und Vortragsabende mit nachfolgendem gemeinsamen Abendessen bewiesen durch die überaus starke Anteilnahme der Mitglieder und ihrer Angehörigen die Erstarkung des Interesses an der Sektion in weiten Kreisen. Der erste stellvertretende Vorsitzende, Herr Oberstleutnant von Schmidt löste die Aufgabe, die er sich selbst gestellt hatte, nämlich die Darstellung und Förderung der idealen Seite des Alpinismus in meisterhafter Weise durch Vorträge in den Sektionssitzungen. Am 18. November hielt er eine Gedächtnisrede über den tragischen Heldentod, den Dr. Max Schaeffer aus Bremen und sein Führer Johann Ofer aus Inner-Vals bei St. Jodoc am 23. August 1900 in einer Gletscherspalte am Olperer erlitten hatten. Diese Rede wurde in Druck gelegt und unter die Sektionsmitglieder verteilt.

Der Mitgliederbestand unserer Sektion hat sich bis zur Drucklegung dieses Berichtes schon mehr wie verdoppelt, es erscheint daher zweckdienlich, wenn durch erneuten Abdruck der Rede an dieser Stelle dieselbe zur weiteren Kenntnis gebracht wird.

„Meine Herren! Mit unserer Vereinigung zu einer Alpengesellschaft erklären wir ein gemeinsames Interesse für die Hochgebirgswelt; wir wollen unsere Erlebnisse und Erfahrungen, unsere Wanderfreuden und Leiden miteinander teilen, und wie gute Kameraden mit und für einander empfinden, besonders dann, wenn ungewöhnliche Ereignisse in der Alpenwelt uns betreffen. —

Ich weiss nicht, wie weit Sie begeistert sind für das „Sportfexentum“, für den Sport in den Bergen, der als der „höchste“ Alpensport bezeichnet wird, für den „Rekord“, für die „Kraftmeierei“, für die „Kraxelei“, deren ganzer Genuss ist: „Dagewesensein“! . . . wie weit Sie ihr Interesse zuwenden: den „Verwegenen und Vermessenen“, die ihre Gnadengaben, ihre Kräfte missbrauchend, frivol, absichtlich nur Gefahren suchen, um etwa Nerven zu reizen, Todesverachtung zu prüfen, den „Spielern“ mit dem Leben, Gott versuchend — und — vergessend! . . . oder: jenen, die „ungeübt“, „bergungewohnt“, in leichtem überhebenden Sinn, auf eigene Kräfte pochend, keines Rates, keiner Führung zu bedürfen meinen! . . . wie sehr Sie sich erwärmen an dergleichen Ehrgeiz, Eitelkeit und Ruhm! . . . oder ob Sie zu denen gehören, welche die Alpenwelt „durchstürmen“, damit das „Reiseprogramm“ erfüllt wird! . . .

. . . In diesem Sinne bin ich weder Alpenfreund noch Alpentourist. — Aber voller Achtung und Sympathie stehe ich zu den wahren und echten „Pionieren der Hochgebirgswelt“, den kühnen und begnadeten Männern, denen wir nicht genug zu danken haben, dass sie uns das Heiligtum der Alpenwelt aufgetan und damit einen nie versiegenden Born unvergleichlicher Erquickung und Freuden! . . . und ich halte es mit den „Hochwanderern“, die im frohen Gottesglauben die Seele auf die Berge führt, die ihr Herz sich frei und frisch baden wollen auf den reinen Höhen, die innere Sehnsucht haben nach den von Menschenwitz und Menschengeschäftsgeist noch nicht ballhornisierten, noch unverdorbenen, unentweihten Hochgefilden wie nach einer besseren, befreienden Heimat . . . und denen es auch ein

Lebensbedürfnis ist, sich zu erziehen und zu betätigen in den Anforderungen, die eine Bergfahrt — unserem ganzen Lebenswege doch so ähnlich — von uns verlangt.

Steil geht's hinan, auf schmalem Steg, über Abgründe und spiegelglatte Flächen, durch dunkle und klare Luft; man kommt nicht „aufwärts“ ohne Hindernisse und Beschwerden. — Anspannung aller Kräfte erfordert solche Ueberwindung. — Geduld, Entsagung und Entbehrung — herzhaften, unverzagten Sinn und Geistesgegenwart — klaren Kopf, Entschlossenheit und helle Augen — Gewandheit, festen Willen, kühne Tat. —

In allen solchen Dingen sich zu üben — es ist wohl gut; — „Frei“ — will der Mensch doch sein, dies Glück der Freiheit wird ihm aber nur durch Selbstbeherrschung, Selbstüberwindung! —

Wer emporgestiegen zu der Einsamkeit der leuchtenden Hochzinnen, der wird nicht nur dort oben „Herzergreifendes“ schauen, er wird auch Segen heimwärts nehmen für sein Leben, ihm wird eine Hochgebirgsfahrt auch zu einer Zeit — „innerer Einkehr, der Selbstprüfung, Selbsterkenntnis und der Selbstzucht“ — werden. Zur Heimat kehrt er wieder mit einem Herzen voll innerer Freude und Befriedigung, gesunden Selbstvertrauen und lebensfrohen Sinn — mit dem Frohgefühl, dass aus der dankbaren Seele zu Gott kommt. — —

Ist es — „anders“ — Gottes Wille —, ist es der „letzte“ Gang, kommt er „nicht“ wieder heim, der bergfreudige Wandersmann . . . so trauere ich um ihn, . . . und nun bitte ich Sie, meine Herren, gedenken wir gemeinsam eines berggewohnten Wanderers, der mit voller Seele Gottes Hochwelt liebte, den sein Herz hinaufzog zu den lichten Bergeshöhen, und der dort oben, nach vielen frohen, glücklichen Bergfahrten, die ewige Ruhe fand! . . . um den wir trauern müssen, dessen wir aber auch mit Erhebung und Bewunderung gedenken können, da wir wissen, wie er dem Tode in's Auge sah! . . . der es wohl wert ist, dass wir ihm ein treues ehrendes Gedächtnis bewahren, wie er selbst in der „Ueberwindung seiner letzten dunklen Todesstunden“ ein Denkmal sich gesetzt.

. . . Die moderne Zeit ist so unruhig und hastend. — das beste bleibt so wenig haften; — „ein ewiges Meer, ein wechselnd Weben . . . am sausenden Webstuhl der Zeit“ — und der Menschengestalt ist heute so gross, er leistet und erfindet so viel, die Menschenvernunft ist so mächtig geworden, und so hinge-

nommen davon sind die Menschen, dass sie keine oder wenig Zeit finden, nach innen zu leben, auf eine innere Stimme zu hören. Wir aber wollen einmal „Halt“ machen inmitten des um uns brausenden Lebens, . . . auf eine Stimme achten, die uns zuruft: Denke daran! und an unserem inneren Menschen wirken lassen die „Seelengrösse“ des auf hehrer Bergeswelt gebliebenen Kameraden. Von ihm ist nicht zu trennen der brave Hochlandssohn, der alte treue Bergführer, der sein einziger und letzter Gefährte aus dem Leben in das kalte Grab hinein war.

. . . Darf ich Sie bitten, meine Herren, sich zu erheben zum ehrenden Gedächtnis des Herrn „Dr. Max Schaeffer“-Bremen und seines Führers „Johann Ofer“ aus Inner Vals-Tirol. — —

Wiederholt ist öffentlich über den Unglücksfall berichtet worden, den authentischsten Bericht hat meines Wissens No. 18 der Mitteilungen unseres Alpenvereins vom 30. September 1900 (Fol. 218) gebracht.

Sollten auch alle Herren den Bericht schon gelesen haben, ich bitte, hören wir in Pietät — gemeinsam — wie ein langjähriger Freund des Heimgegangenen, Herr Johannes Müller, das Unglück am Olperer schildert. —

### (Verlesung des Berichtes.)

Meine Herren! Wer vermag so viel Willenskraft und Seelengrösse, wie Dr. Schaeffer sie bewiesen, ganz zu fassen! Vergegenwärtigen wir uns noch einmal dieses Drama in seinen herzbewegendsten Momenten. — —

Dr. Schaeffer ist eine über 100 Fuss tiefe Eiskluft abgestürzt, mit schwer verletztem Knie aufgeschlagen; — mit ihm sein Führer Ofer, der Arm und Bein gebrochen, bewegungsunfähig!

. . . Was tut Dr. Schaeffer?! —

Ja, meine Herren, fragen wir zunächst, wie ist der geistige, seelische Zustand, das Verhalten wohl der meisten Menschen im plötzlich auf sie hereinbrechenden Unglück, bei Katastrophen?!

Kopflös, mutlos, apatisch, willenlos, wie gelähmt vor Schreck, ja oft geradezu feige, sie wagen garnicht ihre Lage sich klar zu machen, sie sind ohne jede Fähigkeit zur Selbsthilfe; so ist es selbst oft bei denen, die im alltäglichen Leben nicht gerade den Eindruck der Weichlichkeit und schwächeren Naturen machen; kommen noch physische Leiden und Schmerzen hinzu, so geben sie sich völlig auf. — Manche verlieren auch wohl den Verstand! —

Ueber Dr. Schaeffer ist das entsetzlichste eines plötzlichen

Unglücks hereingebrochen, so grausig und qualvoll, dass wir es wohl begreifen würden, wenn seine seelische und körperliche Widerstandskraft gelähmt, versagt hätte. Auch ist wohl anzunehmen, dass nicht nur sein wundes Knie, sondern noch andere körperliche Schmerzen ihn quälten und lähmen mochten, wenn wir uns vorstellen, dass ein Körper von fast 2 $\frac{1}{2}$  Zentner Gewicht wiederholt hart an- und aufschlagend, in solche Tiefe stürzt. Erklärlich ist es, wenn ein so heldenhafter Mann darüber im „Einzelnen“ schweigt, aber „ganz allgemein“ schreibt er doch von seinen „unsäglich“ Schmerzen.

. . . Manche werden sagen: Der „Selbsterhaltungstrieb“ überwindet schliesslich Alles! . . . ganz gewiss, sobald dieser Trieb als „Egoismus“ sich geltend macht, und dann ist er auch „grausam“ und „stärker“ als alles Andere! . . . Hand auf's Herz! Wie steht's bei uns mit Mitgefühl und Teilnahme, sobald wir glauben, dass eigene Interessen oder Geschäfte darunter leiden!?

Warum sagen und hören wir so oft: „Hab' keine Zeit!“ — aus „Nächsten“-Liebe?!

Wie ist unsere Stimmung, wie sind wir zu Opfern bereit, wenn wir an rauhem Winterabend, vom Frost durchschauert, in eiligem Tempo warmer Behaglichkeit zustreben und eine frierende zitternde Hand bittend sich uns entgegenstreckt!? . . das ist so aus dem Tagesleben — und wollen wir Beispiele von „grausamster“ Selbstsucht und Selbsterhaltungstrieb bei „Katastrophen“, so erinnere ich Sie nur an den grossen Bazar-Brand in Paris.

Sind sie zu zählen, die Beispiele vom lieben „Ich“, wie der Stärkere über den Schwachen fortgeht — rücksichtslos!?

. . . Und neben Dr. Schaeffer liegt so ein „Schwächerer“ frierend und wie er im tiefen Eis vergraben, ein . . . Sterbender . . dem kaum mehr zu helfen, und . . Dr. Schaeffer . . er ist ja doch selbst in höchster Lebensnot und das Herz bangt um Frau und Kind — wird er „mutlos“, was „denkt“ er, was „tut“ er!? . . . er denkt an seinen „sterbenden Führer“, „seinem“ Herzen ist die „allernächste“ Pflicht — die „heiligste“ — zu seinem zerschmetterten Gefährten, seinem „Nächsten“ wendet er sich — umhüllt ihn mit seinem eigenen Mantel, legt neben ihn alle mitgeführte Nahrung, damit er sich, so lange als möglich, erhalte — mehr kann er ja nicht tun für den armen Freund, „jetzt“ nicht, aber — wenn er sich frei gemacht von seiner eisigen Umklammerung — dann — dann — und seine Seele spannte

weit ihre Flügel aus, und nun, nach aller Fürsorge für seinen Leidensgefährten, denkt er an „eigene“ Rettung!

Zweimal klimmt er die starren Eiswände mit unsäglichlicher Mühe und Schmerzen hinauf — zweimal stürzt er, durch das wunde Knie verursacht, zurück in den grauensvollen Abgrund — — und dann arbeitet er sich zum „dritten“ Male an der glatten eisigen Wand empor und erreicht bis auf wenige Meter den Gletscherrand — da! — auf einem kleinen Eisvorsprunge, den er betritt, verschliesst dem Wackeren die überhängende Eiswand jeden weiteren Aufstieg. — Das schmerzende wunde Knie versagt ganz — all seine heroische Kraft ist zu Ende — und — selbst sein so mächtig ringender Geist und Wille sieht keine Rettung mehr — — vergebens alles qualvolle Ringen während 8 Stunden . . . verlassen . . . verloren! — —

. . . . Welch namenloses unsagbares Weh mag nun auf das Herz dieses eisenfesten Mannes eingestürzt sein! . . .

. . . Vor wenig Tagen erst — ganz nahe — in seiner geliebten Alpenwelt feierte er seine silberne Hochzeit . . . sein ganzes Familienglück bei ihm . . . gestern noch die warmen lieben Hände von Frau und Kindern in den seinen! — und nun — niemals wird er diese Hände drücken . . . niemals wiedersehen seine Liebsten auf der Welt! — —

. . . . Und dunkler, immer dunkler wird es um den ermatteten, leidenden, einsamen, frierenden Mann, — seine ganze so schöne glückliche Welt sieht er dahinschwimmen für immer . . . da setzt er sich nieder — nicht in Verzagttheit, — selbst jetzt wo es ihm zur furchtbaren unabänderlichen Gewissheit wird . . . . „er muss erfrieren!“ . . . kennt er keine menschliche Schwäche, bleibt sein Herz standhaft, sein Mut ungebrochen, offenbart sich seine ganze Seelengrösse. — — Er nimmt sein Notizbuch zur Hand und mit aller Gewissenhaftigkeit, als wäre er geborgen in seinem wohligen Heim, schildert er seinen letzten Lebensgang, notiert er pflichttreu sein bei ihm befindliches Hab und Gut, schreibt er ausführlich und klar seinen letzten Willen nieder. — Mit rührender heiliger Treue gedenkt er auch hier wieder seines mit ihm sterbenden Führers — „für dessen Witwe sorgend“ — und nach vielen anderen Verfügungen, Lebewohls und Grüßen . . . als die finstere Grabesnacht schon auf ihn sich niedersenkt, der bittere Frost ihn mehr und mehr durchschauert, seine Glieder zu erstarren beginnen, der eisige Tod näher immer näher an seine

Brust greift, . . . . da strömt sein volles warmes Leben zum Herzen noch einmal in der ganzen heissen Liebe für die Seinen. . . .

Den letzten Abschied schreibt er an seine Theuersten, die ihm Gott geschenkt und die er nun lassen soll — Frau und Kinder — mit zitternder Hand seinen letzten Gedanken, ein Gebet für sie: — „Gottes Segen über Euch!“ —

— So — „Auf zu Gott den Blick erhoben“ — hört sein reiches Herz auf zu schlagen, beschliesst dieser Tapfere, Treue sein Leben!!

In aller geistigen und körperlichen Kraftfülle ein in Nacht und Eis Begrabener — von Schmerzen gequält und unter dem unausdenkbar fürchterlichen Druck des, sein blühendes gesundes Leben erbarmungslos vernichtenden Todes — — denkt und schafft seine Seele, schreibt seine erfrierende Hand, nur Werke der Fürsorge, der Liebe, des Gebetes, — bis auch sein Herzblut erstarrt ist!

. . . . . Im Herzen der Alpenwelt — unter Eis und Schneehängen — auf einer schmalen Eisklippe über der gähnenden Gletschertiefe gebettet — die Berggast im Arm —, ist der Brave friedevoll entschlummert, aus Eis und Nacht zum warmen, ewig sonnenreichen Morgen! — mit ihm sein treuer letzter Freund vom Berge!

Stiller heiliger Friede ruht über der weiten weissen Hochwelt — in unermesslichem Kreise, wie zu einer gewaltigen Todtenwache vereint, stehen sie da, starr und stumm, die zum Himmel aufragenden eisgepanzerten Berge — ringsumher Grabeschweigen — . . . nur leise, ganz leise rinnen rieselnde Wasser hinab zum fernen Hochwald, den Thälern zu, als wollten sie todestraurige Kunde bringen — — —

— Als in späteren Tagen die stählernen wetterharten Bergführer die Blätter des Notizbuches lasen . . . sind ihnen die Thränen über die Wangen gelaufen — — —

„Mit Blumen schmücket man sein kleines Haus,  
„Zum Kirchhof trägt man weinend ihn hinaus,  
„Und aus der treuen Freunde stillem Kreis, —  
„Bringt jeder ihm das letzte Edelweiss!“ —

Mit diesem Vortrag hat Herr von Schmidt sich selbst übertroffen, seine Zuhörer tief ins Herz hinein erschüttert

und den Anlass dazu gegeben, dass bald darauf die Sektion Bremen ihrem unvergesslichen Gründer eine bronzene Gedenktafel am „Schäfferstein“ nahe der Geraerhütte errichtete.

In der Generalversammlung vom 21. Dezember sah der bisherige Sektionsvorsitzende, Herr von Kuycke, sich infolge von Ueberlastung durch anderweitige unabweisbare Arbeiten, wozu er sich schon vor Bestehen der Sektion verpflichtet hatte, gezwungen, eine Wiederwahl abzulehnen. Aus gleichem Grunde bat Herr Dr. Schröder, ihn für das kommende Jahr nicht wieder in den Vorstand zu wählen. **Die Versammlung wählte hierauf Herrn von Kuycke zum Ehrenvorsitzenden der Sektion** und sodann den Gesamtvorstand wie folgt:

Vorsitzender: Herr Oberstleutnant *von Schmidt*,  
Erster Stellvertreter: Herr *A. Freisleben*,  
Zweiter Stellvertreter: Herr *O. Reuther*,  
Schriftführer: Herr *J. Heydel*,  
Stellvertreter: Herr *A. Busse*,  
Schatzmeister: Herr *R. Voigt*,  
Beiräte: die Herren *Espeut*, *Gradt* und *Wehner*.

Nach dem Kassenbericht verfügte die Sektion über ein Vermögen von Mk. 1476,71. Die Mitgliederzahl war auf 181 angewachsen. Den Vorschlag, als Hüttenbauplatz die Birnlücke am Uebergang vom Krimmler Achantal in das Ahrntal durch Ankauf des dort stehenden kleinen Unterkunfthauses (Privatbesitz) und Ausbau desselben ins Auge zu fassen, fand Zustimmung. Man hoffte die bestehenden Ansprüche der Sektion Warnsdorf auf dieses Arbeitsgebiet aus dem Wege räumen zu können; es sollte dieser Bauplatz zugleich aber auch das obere Pfossental im kommenden Sommer abgegangen bzw. untersucht und vom Vorstand das Anrecht, hier oder dort bauen zu können, der Sektion gesichert werden.

## 1902.

Das Winterfest fand in der Ressource am 15. Februar statt, war von 500 Personen besucht und brachte einen Ueberschuss von Mk. 785,—.

Auf Anregung unseres Mitgliedes, des Herrn Reuther, wurde von der Sektion die Verwertung seiner abgeschlossenen Versuche zur Konservierung von Brot übernommen. Bei einer Berliner Brotfabrik hatte Herr Reuther vor Jahresfrist nach besonderem Rezept gebackenes, leicht gesäuertes Schrotbrot, sogenanntes „rheinisches Schwarzbrot“ in Büchsen einlötet und sterilisieren lassen.

Eine Anzahl solcher Büchsen von einem Pfund Inhalt wurde über ein Jahr lang teils im feuchten Keller, teils in der heissen Küche, teils in ungeheizten Räumen aufbewahrt. Der Erfolg war ein vollkommener. Bei Oeffnung der Büchsen zeigte sich das Brot frisch, reinschmeckend und im Anschnitt noch 4—5 Tage haltbar. Erst vom sechsten Tage ab trat ein Eintrocknen der Brotreste ein. Die seit, man kann wohl sagen, Bestehen des Alpenvereins schwebende Frage der Versorgung der Unterkunfthütten mit schmackhaftem, frischem Brot war damit gelöst. Die „Mitteilungen des D. u. Oe. A.-V.“, sowie die Münchener „Alpenzeitung“ brachten Abhandlungen über das „Büchsenbrot der Sektion Mark Brandenburg“. In der Sektionssitzung vom 17. November hielt Herr Reuther einen längeren Vortrag über das Brot, seine Zubereitung bei den verschiedenen Kulturvölkern in alter und neuerer Zeit, und die darin sich abspiegelnden höchst verschiedenen und konservativen Geschmacksgewohnheiten der einzelnen Landschaften im Wohnbereich eines und desselben Volksstammes.

Herr Heydel berichtete in der Sitzung vom 20. Oktober über seine Begehung und Untersuchung der in Frage stehen-

den Arbeitsgebiete bzw. Hüttenbauplätze. Nach seiner Ansicht kämen nur die Birnlücke oder der benachbarte Uebergang, die „Krimmler Tauern“, als gute und auch rentable Stellen in Frage. Vom Ankauf der Bockeghütte an der Birnlücke riet er ab. Im Gegensatz hierzu hielt der Sektionsvorsitzende, Herr Oberstleutnant von Schmidt, das Pfossental für die geeignetste Stelle. In den Frühjahrssitzungen bot dieses Thema schon den Hauptverhandlungsstoff und so konnte wohl vorbereitet in der Generalversammlung vom 15. Dezember der einstimmige Beschluss herbeigeführt werden, „das Gebiet zwischen der Birnlücke und den Krimmler Tauern beim Zentralausschuss für die Sektion zu beantragen, und Mk. 1000,— für die Vorarbeiten zum Hüttenbau zu bewilligen“. Auch wurde auf Vorschlag des Herrn Reuther ein Hüttenbauausschuss gewählt, bestehend aus zwei Mitgliedern des jeweiligen Vorstandes, darunter der Vorsitzende, und aus drei nicht dem Vorstand angehörigen Mitgliedern, den Herren Dr. med. Müller, Rentner Kuhrt und Architekt Lincke.

Die Herren Leutnant Wernicke, Oberingenieur Busse und Dr. med. Griese hielten Projektionsvorträge in den unteren Räumen der grossen Landesloge in der Eisenacherstrasse, die stark besucht waren.

Im Laufe des Frühjahrs veranstaltete der Festausschuss in Verbindung mit der meist aus Sektionsmitgliedern bestehenden Gruppe von Schuhplattlern „D'Hax'nschlager“ ein Tanzkränzchen, welches lebhaften Anklang bei 160 Teilnehmern fand. Ebenso bewies ein Sommerausflug nach Straussberg, dass die Mitglieder der Sektion sich gern zusammenfinden, wenn ihnen neben ernster Arbeit in den Sitzungen Gelegenheit zu zwangloser Geselligkeit geboten wird.

Unser Schriftführer, Herr Heydel, als Begründer und Vorsitzender der genannten Schuhplattlergruppe „D'Hax'nschlager“, machte sich besonders verdient durch Herbei-

führung eines engeren Anschlusses der Gruppe an die Sektion, wodurch unseren Mitgliedern im Laufe des Winters 1902/03 mehrfach Gelegenheit zu Kaffee- und Tanzkränzchen in alpinem Kostüm geboten wurde.

Am Schlusse des Jahres betrug die Mitgliederzahl der Sektion 273. Der Zuwachs im Berichtsjahre betrug somit nahezu 100 Mitglieder. Das Vermögen der Sektion war auf Mk. 4150,— inzwischen angewachsen, und weitere Mk. 4000,— hatte ein ungenannt gebliebenes Mitglied dankenswerter Weise der Sektion zur Verwendung beim Hüttenbau auf zehn Jahre unkündbar und unverzinslich als Darlehen überwiesen. Wird dieses Darlehen zum 1. Oktober 1912 nicht gekündigt, so geht die Summe in das Sektionsvermögen über.

Durch Schenkungen vermehrte sich der Bestand unserer Diapositive zu dem angeschafften Projektionsapparat, dessen Bedienung in der bewährten Hand unseres Schriftführers lag, der selbst unablässig die Herstellung von Diapositiven betrieb und den Dank der Sektion dafür erntete. Auch der bis dahin noch geringe Bestand unserer Bücherei hob sich durch Zuwendungen und Ankäufe. Auf 28 war diesmal die Zahl der erstatteten Tourenberichte unserer Mitglieder angewachsen.

In der Generalversammlung vom 15. Dezember musste leider von dem Inhalt eines Briefes Kenntnis gegeben werden, worin der bisherige Vorsitzende, Herr Oberstleutnant von Schmidt sein Amt niederlegte und auf eine Wiederwahl verzichtete.

Der stellvertretende Vorsitzende, Herr Freisleben stattete Herrn von Schmidt den wärmsten Dank der Sektion für die vortreffliche Leitung der Geschäfte ab.

Die Neuwahlen zum Vorstand ergaben folgende Zusammensetzung:

Erster Vorsitzender: Herr *O. Reuther*,  
Erster Stellvertreter: Herr *A. Freisleben*,  
Zweiter Stellvertreter: Herr *A. Busse*,  
Schriftführer: Herr *J. Heydel*,  
Stellvertret. Schriftführer: Herr Dr. phil. *Schröder*,  
Schatzmeister: Herr *Rud. Voigt*,  
Beiräte: die Herren Dr. med. *Griese*, *Wehner* und  
*Espeut*.

Die Stimmung in der Generalversammlung war eine ausgezeichnete. Jeder fühlte, dass die Sektion in einem Aufschwung begriffen war, wie ihn niemand vor Jahresfrist zu hoffen wagte. Mit Stolz konnte festgestellt werden, dass alle Anfangsschwierigkeiten überwunden, ein engerer Anschluss der zahlreichen Mitglieder, die regelmässig die Sektionsversammlungen sowie die festlichen Veranstaltungen besuchten, erreicht und das Interesse an der Förderung der Zwecke des D. u. Oe. Alpenvereins mächtig angeregt war.

## 1903.

Das Anwachsen der Sektion hat weitere Fortschritte gemacht, insbesondere war die Teilnahme an den Sektions-sitzungen erheblich gestiegen, sodass wiederum ein Wechsel des Versammlungslokals sich nötig machte. Die Wahl fiel auf die Säle im Architektenhause in der Wilhelmstrasse. Leider zeigten sich diese Räume nicht behaglich genug, namentlich in Beziehung auf die Verpflegung, sodass wir auch dort nicht lange tagen konnten.

Schon am 10. Januar wurde diesmal das Winterfest und zwar noch einmal in den Räumen der Ressource in der Oranienburgerstrasse abgehalten. Bei Austeilung der Teilnehmerkarten musste eine grosse Zahl von Gesuchen um solche zurückgewiesen werden. Der Ueberschuss betrug Mark 560,25. Der Festausschuss war sich darüber klar,

dass in Zukunft das Fest in weit grösserem Umfange abgehalten werden müsste und es gelang demselben, für das kommende Jahr die Räume des Kroll'schen Etablissements zu belegen.

Die Sektionssitzungen, deren im Laufe des Jahres acht stattfanden, waren besonders anziehend durch Vorträge, deren Zweck es war, unsere jungen Bergsteiger mit der Technik des Bergsteigens selbst und den nötigen Hilfsmitteln genau bekannt zu machen.

Herr Freisleben sprach über den „Rucksack“, Herr Dr. Griese über die „Fussbekleidung“, Herr Heydel über „Die Bekleidung bei Bergtouren und über die Ergebnisse der Seilprüfung“.

Herr Reuther hielt einen Vortrag über „Oberungarn und die Tatra“. Leider konnte er keine Lichtbilder dazu vorführen, da er jene Gegenden nicht zur Erholung, sondern auf Geschäftsreisen zwecks Einkauf und Verwertung von Waldbeständen mehrfach besucht und nebenbei Bergbesteigungen ausgeführt hat. Besonders anziehend waren seine Schilderungen des Lebens und der rückständigen Bildungs-verhältnisse der dortigen Bauern und Kleinbürger, sowie der Stellung der Verwaltungsbeamten. Der Redner verstand es, in Worten die verschiedenen Bilder so auszumalen, dass Lichtbilder überhaupt nicht vermisst wurden.

Am 27. April und 19. Mai hielt Herr Heydel zwei Projektionsvorträge und zwar einen im Architektenhause und den anderen im Saale der grossen Landesloge. Er hatte zum Thema gewählt:

„Von München über Kufstein und Zell am See nach Krimml“ und

„Oberstdorf und seine Umgebung und hochalpine Spaziergänge in den Allgäuer Alpen“.

Beide Vorträge waren überaus stark besucht.

In der Sektionssitzung vom 16. Februar musste leider festgestellt werden, dass das im vorigen Jahre endgiltig gewählte Arbeitsgebiet von der Sektion Warnsdorf in Böhmen, welche den älteren Anspruch darauf hatte, nicht wie erwartet freigegeben wurde. Wir mussten deshalb mit der Suche nach einem Arbeitsgebiet von neuem beginnen. Hüttenbaupläne, die bereits von den Herren Heydel, Dahmann und Metzging entworfen waren, wurden zurückgelegt.

Während die Hüttenbaukommission darüber beriet, ob nicht das Gebiet zwischen dem Oetztal und dem Kaunsertal, insbesondere der Gebirgsstock der hohen Geige, sich doch, wie früher schon einmal angeregt, zur weiteren Erschliessung durch die Sektion eigne, erschien in No. 4 der „Mitteilungen des D. u. Oe. Alpenvereins“ vom 28. Februar 1903 ein Artikel des Herrn Professor Pott in München, worin derselbe u. a. auch das Kesselwandjoch am grossen Gepatschferner als eine vorzügliche Stelle zur Erbauung eines Zentralunterkunftshauses anpries. Obwohl bei den Erwägungen dieses Projektes es von vornherein unserem Hüttenbauausschuss klar war, dass die Errichtung eines grösseren Unterkunftshauses an jenem 3250 m hoch gelegenen, ringsum von Gletschern umgebenen Joch ohne Zweifel enorme Baukosten erfordert, gegen welche die bisher in Aussicht gefasste Summe als ganz unzureichend sich erwies, entschloss man sich kurz, im Hinblick auf die starke Entwicklung der Sektion, das Projekt aufzugreifen.

In der Sitzung vom 18. Mai wurde hiernach der Sektion dieser Bauplatz empfohlen und es konnte auf Grund des gefassten Beschlusses sofort beim Zentralausschuss die Anmeldung erfolgen. Dieser hiess die Wahl gut und sorgte dafür, dass die k. k. Forst- und Domänenverwaltung in Innsbruck uns am 7. Juli 1903 die Erlaubnis zum Bau des Unterkunftshauses erteilte, auf Grund deren wir mit dem k. k. Forstamt zu Ried den Pachtvertrag über die Baustelle abschliessen

und von der Gemeinde Kaunsertal die Bauerlaubnis einholen konnten.

In der Sektionssitzung vom 18. Juni hielt der stellvertr. Vorsitzende des Hüttenbauausschusses, Herr Dr. Müller, einen Vortrag über „Das Kesselwandjoch“, sowie über die ungefähren Baukosten. Herr Heydel, der schon mehrere Male das Joch überschritten hatte, unterstützte ihn dabei unter Vorlegung von Karten bezw. Terrainskizzen, sowie durch Vorführung einer Anzahl von Lichtbildern. Er erläuterte dabei auch die verschiedenen Zugänge zu dem Hüttenbauplatz. An der Debatte über das neue Projekt beteiligte sich u. a. insbesondere auch Herr Architekt Dahmann. Es wurde beschlossen, im Laufe des Sommers durch Begehung des Hüttenbauplatzes und seiner Zugänge, sowie durch Besprechungen mit ortseingesessenen Bauunternehmern und Terrainskundigen alle einschlägigen Verhältnisse nach Möglichkeit genau zu studieren.

Im Laufe des Jahres wurde eine grosse Anzahl von Bestellungen auf Büchsenbrot ausgeführt, teils zu Versuchen, teils zur Verproviantierung. U. a. bestellte das Observatorium auf der Zugspitze für den Winter 1903/04 eine grössere Menge, und von dorthin sowohl wie auch von vielen Sektionen unseres Alpenvereins liefen durchaus günstige Urteile in der Folge ein. Es wurden selbst von einer deutschen Rhederei erfolgreiche Versuche damit für die Verproviantierung von Segelschiffen gemacht. Unsere Sektion hat bei der Versendung von Postpaketen als Probe ihr ausgelegtes Geld nicht ganz wieder erhalten, sondern einen Fehlbetrag von etwa Mark 100,— im Interesse des Alpenvereins auf ihre Kosten nehmen müssen.

Ein Mitglied unserer Sektion, das nicht genannt sein will, hat dankenswerter Weise ein grosses, künstlerisch mit dem Wappen der Sektion in Leder gearbeitetes Photographiealbum zum Geschenk gemacht. Es wurde beschlossen,



Photographien unserer Mitglieder in dieses Album aufzunehmen.

Auch der Bestand unserer Bücherei erfuhr eine ansehnliche Vermehrung durch Zukauf. Immerhin aber muss noch viel geschehen, um die Ausdehnung der Bücherei auf diejenige Höhe zu bringen, die erforderlich ist, um gerechte Ansprüche unserer Mitglieder an Nachschlagewerke erfüllen zu können.

Während des Sommers wurden zwei gesellschaftliche Ausflüge, einmal nach dem Senziger See bei Königswusterhausen und das andere Mal an die Havel nach Petrow, Ferch, Caputh und Potsdam veranstaltet.

In der Generalversammlung vom 21. Dezember wurde festgestellt, dass die Mitgliederzahl der Sektion inzwischen auf 361 gestiegen und dass das Vermögen bezw. der Barbestand der Sektion einschliesslich des unkündbaren Darlehens von Mark 4000,— auf Mark 10 199,20 angewachsen war.

Die Neuwahlen zum Vorstand ergaben:

Vorsitzender: Herr *O. Reuther*,

Erster stellvertr. Vorsitzender: Herr *A. Freisleben*,

Zweiter stellv. Vorsitzender: Herr Dr. phil. *Schröder*,

Schriftführer: Herr *Joh. Heydel*,

Stellvertretender Schriftführer: Herr *G. Wehner*,

Schatzmeister: Herr *R. Voigt*,

und als Beiräte: Herr Dr. med. *Griese*, Herr Dr. med. *Richter* und Herr *L. Metzling*.

Die Neuwahl des Festausschusses gab Veranlassung, die Stellung desselben zum Vorstande bezw. zur Sektion genauer festzustellen, insbesondere um die Ansprüche unserer Mitglieder auf Zuteilung von Eintrittskarten zum Winterfest nach einheitlichen Gesichtspunkten zu prüfen und zu befriedigen, ebenso auch um die anderen geselligen Vergnügungen im Laufe des Jahres nach bestimmten Grundsätzen und im Einvernehmen mit dem Vorstand zu veranstalten.

Es wurde beschlossen, dass der Festausschuss aus drei Mitgliedern bestehen solle, die als Kommission dem Vorstande zur Seite gestellt werden und im Einvernehmen bezw. unter jedesmaliger Zustimmung des Vorstandes sowohl das grosse Winterfest, als auch die anderen gesellschaftlichen Vergnügungen für die Sektionsmitglieder zu veranstalten haben. Zweckdienlich erschien es, dass diese Kommission ein Jahr voraus und nur alle zwei Jahre neu gewählt würde.

Von 45 Mitgliedern der Sektion liefen in diesem Jahre Tourenberichte ein. Herr Dr. Schröder hatte es übernommen, diese Tourenberichte schematisch zusammenzustellen. Wir bringen diese Aufstellung vom Jahre 1903 ab als besondere Anlage zu diesem Bericht zur Kenntnis. Herrn Dr. Schröder sei für seine mühevollen Arbeit an dieser Stelle besonders gedankt. An der Hand dieser Tabelle können unsere Mitglieder bei Aufstellung ihrer Reisepläne sich leicht bei unserer Geschäftsstelle nach dem Namen derjenigen Mitglieder erkundigen, welche in dem in Betracht kommenden Gebiete die einzelnen Bergbesteigungen unternommen haben.

## 1904.

Die Erwartungen, welche im vergangenen Jahre hinsichtlich des Anwachsens der Mitgliederzahl ausgesprochen wurden, haben sich erfreulicherweise inzwischen erfüllt. Von 361 ist die Zahl unserer Mitglieder auf 484 gestiegen. Wir verzeichnen also einen Zuwachs von 123 Mitgliedern.

Im Laufe des Vereinsjahres wurden sieben Vorstandssitzungen abgehalten. An fünf derselben schloss sich eine Sitzung des Hüttenbauausschusses an.

Sektionsversammlungen fanden sechs statt. In einer derselben hielt Herr Heydel einen Vortrag über:

„Leichtere Touren und Uebergänge in den Oetzaler Alpen.“

Es fanden vier Projektionsvorträge statt und zwar seitens eines Mitgliedes der Sektion Berlin, des Herrn Hahn über seine „Bergbesteigung im Mont-Blanc-Gebiet“, und unserer Mitglieder, der Herren Böttcher über seine „Reise in Bosnien, der Herzegowina und Montenegro“, Braune: „Quer durch das Salzkammergut und Tirol“, Ehrich: „Hochtouren in den Stubai- und den Oetztales Alpen mit besonderer Berücksichtigung des Hüttenbauplatzes“.

In unserer ausserordentlichen Generalversammlung vom 1. Juni, in welcher der Beschluss über die Erbauung der Hütte am Kesselwandjoch gefasst wurde, hielt Herr Heydel einen Vortrag über „Die Erschliessung der Oetztales Alpen und die Entwicklung des Touristenverkehrs in denselben“. Dieser Vortrag stellte sich als eine umfassende Entwicklung der Geschichte des Oetztales und seines Alpenkranzes dar.

Am 3. Februar wurde das Winterfest in dem Kroll'schen Etablissement gefeiert. Die über Erwartung zahlreiche Beteiligung von nahezu 1400 Personen bewies, wie beliebt diese Feste sind, wie zweckdienlich und ansprechend die überaus umfangreichen Vorbereitungen zu diesem Feste gewesen sind. Als Reinertrag verblieb der Sektionskasse die stattliche Summe von Mark 2228,80.

Während des Jahres vollzog sich wiederum ein Wechsel im Lokal zur Abhaltung unserer Vorstandssitzungen, Sektionsversammlungen etc. Bei der längeren Dauer unserer Sektionsversammlungen ist es unbedingt notwendig, dass abgesehen von der Lage des Lokales die Räumlichkeiten selbst ausreichend gross und gut ventiliert sein müssen und dass die Verpflegung billigen Ansprüchen genügt. Die Versuche mit anderen Räumlichkeiten und zwar einem kleineren Saale im Vereinshause in der Niederwallstrasse und einem Saale in dem Ausstellungspark in Moabit sind leider auch nicht zufriedenstellend ausgefallen. In beiden war die Luft nach der ersten Stunde infolge des starken Tabakrauches fast uner-

träglich. Der grosse Saal im Vereinshause lässt diesen Uebelstand vermissen und war somit endlich ein dauernd benutzbares Vereinslokal gefunden. Möchten doch unsere Mitglieder, die dem Tabakgenusse huldigen, die Lebenswürdigkeit haben, bei unseren Versammlungen *wenigstens in der ersten Stunde* das Rauchen stark einzuschränken oder besser ganz zu unterlassen, um den Nichtraucher, die zahlreicher sind wie mancher denkt, die Möglichkeit zu lassen, sich in unserer Gesellschaft behaglich zu fühlen.

Von den zur Hüttenbaukommission gewählten Herren hat Herr Rentner Kurth sein Amt niedergelegt. Als Ersatz hierfür und auch zur Bewältigung der schriftlichen Arbeiten, sowie zur Durchführung der bevorstehenden Reisen nach Tirol zwecks Abschliessung der Bauverträge u. s. w. hat der Hüttenbauausschuss vier Herren hinzugewählt, und zwar die Herren Architekt Richard Dahmann, Hofzimmermeister Louis Metzinger, Georg Wehner, der die schriftlichen Arbeiten innerhalb des Ausschusses anstelle des Herrn Heydel übernahm, und Max Ehrich, der durch seine genaue Orts- und Personenkenntnis die Arbeiten des Hüttenbauausschusses wesentlich fördern wird.

Der Hüttenbauausschuss konzentrierte seine Tätigkeit jetzt auf die Auswahl eines der schon vorliegenden acht Baupläne, die von den Herren Metzinger, Heydel und Dahmann im Laufe der Zeit aufgestellt waren.

Auf seiner Sommerreise im vorigen Jahre hatte unser Schriftführer, Herr Heydel, eine Besprechung mit Herrn Professor Pott in München. Aus derselben ergab sich, dass auf Bitte des letzteren Herr Professor Aug. Thiersch von der Technischen Hochschule in München sich bereit erklärt hatte, einen Bauplan nebst Kostenanschlag für uns auszuarbeiten. Mit Dank nahm Herr Heydel dieses Anerbieten an, und schon bald darauf konnte er dem Hüttenbauausschuss den Bauplan des Herrn Prof. Thiersch vorlegen.

Im grossen und ganzen war bei Aufstellung dieses Planes von dem Grundsatz ausgegangen, dass in so hohen Regionen ein Holzbau sich empfehle und dass die Einteilung der inneren Räume sich den besseren Landhäusern der Gegend anschliessen müsse.

Wenn auch verschiedene Bedenken über die Ausführbarkeit des Thiersch'schen Projektes in jener exponierten Lage hoch in der Eisregion und gegen dessen Umfang und die dadurch bedingten hohen Baukosten auftauchten, so glaubte man doch, sich auf die weitgehenden Erfahrungen insbesondere des Herrn Professor Pott, der von diesem Plan genaue Kenntnis hatte, verlassen zu sollen. Der Plan bot ausserdem soviel Aussicht auf Annahme seitens unserer Mitglieder infolge seiner architektonischen Schönheit und inneren Einrichtung, dass man beschloss, der Generalversammlung der Sektion die Annahme dieses Planes zu empfehlen und dagegen alle anderen Pläne zurückzustellen.

Dies geschah in der ausserordentlichen Generalversammlung vom 1. Juni 1904. Der Vorsitzende weilte zu jener Zeit schon zur Kur in Reichenhall. Es konnte ihm über den bedeutsamen Verlauf der Generalversammlung von Herrn Heydel berichtet werden, dass auf Grund des im April erlassenen Rundschreibens an die Sektionsmitglieder, worin unsere Baustelle genau beschrieben, die umfangreichen Vorarbeiten des Hüttenbauausschusses zur Aufstellung eines Bauplanes erläutert, die ungefähren Baukosten angegeben und die Notwendigkeit einer Anleihe zur Bestreitung nachgewiesen wurden, der diesbezügliche Antrag des Vorstandes zum Beschluss erhoben wurde.

Dieser Beschluss lautete wie folgt:

Die Generalversammlung beschliesst, nach den ihr vorgelegten Plänen des Herrn Professor August Thiersch in München eine Alpenhütte an dem Kesselwandjoch (Oetztales Alpen) zu erbauen.

Mit der Ausführung des Beschlusses werden der Vorstand und die Hüttenbaukommission beauftragt.

Der Vorstand wird ermächtigt, zu dem obigen Zwecke im Namen der Sektion ein Darlehn in Höhe bis zu 20000 Mark von den Vereinsmitgliedern aufzunehmen und zwar in Teilbeträgen von 25 Mark gegen Ausgabe von mit laufenden Nummern versehenen Darlehnscheinen unter folgenden Bedingungen:

Das Darlehn ist je nach der Absicht des Darlehnsgebers entweder unverzinslich oder mit höchstens vier vom Hundert zu verzinsen.

Die Zinszahlung erfolgt nachträglich am 1. Januar jeden Jahres.

Dem Vorstande bleibt das Recht vorbehalten, die Zinsen gegen die rückständigen oder fälligen Vereinsbeiträge aufzurechnen.

Das Darlehn ist seitens der Gläubiger erst vom 1. Januar 1920 ab unter Innehaltung der gesetzlichen Kündigungsfrist kündbar.

Die Rückzahlungspflicht der Schuldnerin beginnt bei Fertigstellung der Hütte mit der Massgabe, dass die Höhe der in jedem Jahre zurückzuzahlenden Beträge abhängig ist von dem jedesmaligen Jahreskassenabschluss und von der Beschlussfassung der ordentlichen Generalversammlung.

Die Feststellung der auszahlenden Darlehnsteilbeträge erfolgt durch Auslosung seitens des Vorstandes ebenfalls in der ordentlichen Generalversammlung unter Bekanntgabe der ausgelosten Nummern.

Die allgemeine Bekanntgabe des Ergebnisses der jedesmaligen Auslosung erfolgt durch einmalige Einrückung in die Mitteilungen des Deutschen und Oesterreichischen Alpenvereins.

Mit dem Ablaufe des Jahres, in dem die Auslosung stattgefunden hat, hört die Verzinsung der ausgelosten Beträge auf.

Die Rückzahlung der ausgelosten Darlehnscheine erfolgt im Laufe des auf die Auslosung folgenden Januars in Berlin bei dem Schatzmeister der Sektion gegen Rückgabe der betreffenden Darlehnscheine.

Beträge, die innerhalb dreier Jahre nach dem Auslosungstage nicht abgehoben sind, sind der Vereinskasse verfallen. —

Schon kurze Zeit darauf, Mitte Juli, legte Herr Heydel dem Vorsitzenden, der immer noch in Reichenhall weilte, einige Bedenken vor gegen den Thiersch'schen Bauplan,

die in der Hauptsache sich gegen das weit überstehende Dach und gegen die Anordnung der Schlafräume um den Speisesaal herum richteten. Von diesen seinen Bedenken gab er Herrn Hofzimmermeister Louis Metzting Kenntnis und veranlasste diesen, persönlich mit Herrn Professor Thiersch in München dahingehende Aenderungen an seinem Bauplan zu besprechen. Herr Metzting hat dankenswerter Weise sich der grossen Mühe unterzogen, von Ende Juni ab bis beinahe Ende August im Oetztale und im Inntale sich aufzuhalten, um mit verschiedenen Bauunternehmern den Thiersch'schen Plan und Kostenanschlag zu beraten, in München persönlich nicht allein mit Herrn Professor Thiersch, sondern auch mit den Herren Professoren Pott und Finsterwalder das Projekt zu besprechen.

Anschliessend daran sollte unter Hinzuziehung des von Herrn Professor Thiersch empfohlenen Bauunternehmers Walser eine gemeinsame Besichtigung des Hüttenbauplatzes seitens mehrerer Mitglieder unseres Hüttenbauausschusses, darunter auch Herr Heydel, stattfinden.

Herr Metzting hat am 1. September dem Hüttenbauausschuss über den Verlauf seiner Bemühungen einen langen schriftlichen Bericht erstattet. Er sagt darin wörtlich folgendes:

„Eine lange Konferenz mit Herrn Prof. Thiersch in München liess mich die grosse Freude des Herrn, dass sein Projekt von uns zur Ausführung gebracht werde, erkennen. Er bat mich aber dringend, von den beabsichtigten Aenderungen, Einziehung der beabsichtigten Sparren- und Giebelüberstände, absehen zu wollen, da dadurch der Charakter des Blockhauses beeinträchtigt würde. Ich habe jedoch die Ueberzeugung gewonnen, dass, falls wir einen Sparrenüberstand von 70 bis 75 cm und einen Giebelüberhang von 90 bis 100 cm nehmen, er sich doch noch von der Richtigkeit unserer Wahl überzeugen lässt. Mit Herrn Professor Pott besprach ich ebenfalls unser Projekt, hauptsächlich wegen des zukünftigen Besuches der Hütte, der nach seiner Meinung garnicht ausbleiben dürfe, da bei einigermaßen guten Sommertagen alle umliegenden Hütten jetzt schon stets überfüllt wären.

Zuletzt besuchte ich auch Herrn Professor Finsterwalder, weil Herr Heydel in seinen langen Korrespondenzen mit mir seine Bedenken hinsichtlich der Dachüberstände immer grösser werden liess und mir sogar ein ganz abfälliges Urteil über unser Projekt seitens seines Freundes Herrn Professor Arnold in Hannover mitteilte. Ich ersah daraus, dass Herr Heydel jetzt überhaupt an unserem Projekt zweifelte.

Herr Professor Finsterwalder, dem ich unsere Sicherheitsvorkehrungen und beabsichtigten Eisenverankerungen erklärte, lobte dieselben und schickte mir später eine Begutachtung ein, welche ich Herrn Heydel für unser Archiv sandte. Hiernach kann unbedingt das Projekt ausgeführt werden, selbst genau so, wie Herr Professor Thiersch es entworfen hat.

Daraufhin besuchte ich den uns empfohlenen Zimmermeister Herrn Walser in Schruns-Montafon und weilte in Schruns vom 15. bis 23 Juli. Wir hatten lange Konferenzen und ich bat ihn und seine drei Brüder, die alle praktische Zimmerleute und in den Bergen geboren sind und so manche Hochtour gemacht haben, um ein schriftliches Gutachten über den Bau unserer Hütte nach dem Thiersch'schen Projekt. Dieses Gutachten, welches nach reiflicher Ueberlegung in achttägiger Zeit von allen vier Brüdern unterzeichnet ist, gibt mir die Gewissheit, dass wir uns nicht zu fürchten brauchen vor dem Bau, auch nicht vor den Stürmen bei unserer beabsichtigten Befestigung.

Mit Kollege Walser stellte ich nunmehr ein Programm auf, welches bei den Kostenanschlägen liegt, um nunmehr endgiltig eine richtige Baukostensumme an der Hand eines Programms zu erhalten. In diesem Programm sind Doppelfenster, normale Holz- und Balkenstärken, die Entfernung der Balken voneinander, die Dacheindeckung mit Schalung, Dachpappe und Asbestplatten, die Eisenkonstruktionen laut Angaben statistischer Berechnung des Herrn Ingenieur Teske, sämtliche Vertäfelungen und Verschalungen etc. etc. vorgesehen, sodass nicht gesagt werden kann, dass etwas von dem Unternehmer vergessen sei. Ich erhielt den fertigen detaillierten Kostenanschlag von Walser in Oetz. Auch die Maurerarbeiten will er übernehmen, da der von Herrn Heydel hierzu auserwählte Herr Frohner leider in den Bergen mittlerweile umgekommen ist. Das Einzige, was Walser nicht übernehmen kann, ist der Transport. Doch darüber später! —

Als ich nachher in Umhausen mehrere Tage weilte, erhielt ich von Herrn Heydel einen Brief, in dem er mir mitteilte, dass in

Umhausen ein Zimmermeister Falkner wäre, der sich auch bei der Sektion um unseren Bau beworben; diesen möchte ich aufsuchen. Auch mit ihm besprach ich unser Programm und bat ihn, mir schleunigst einen Kostenanschlag zukommen zu lassen. Auf meine Frage, ob er hinsichtlich der Dachüberstände pp. Bedenken hätte, verneinte er dies, da die Stürme dort oben garnicht so stark wären. Den versprochenen Kostenanschlag überreichte er mir in Oetz nach einigen Tagen. In diesem Anschlag ist zum ersten Male der Transport mitübernommen und stellt sich derselbe auf 25 736 Kronen und zwar rund 100000 kg à 26 Heller. Inzwischen hatte mir auch Herr Heydel weiter mitgeteilt, dass die Baumeister Gebrüder Siess in Landeck einen detaillierten Kostenanschlag eingeschickt hätten. Ich fuhr daher nach Landeck und ging mit den Herren gründlich ihren eigenen Anschlag sowie den Thiersch'schen durch, in welchem letzterem, wie schon oben gesagt, alles festgelegt ist und der vollkommen frei von Ungewissheiten für den Veranschläger ist. Freilich war in Siess' Anschlag nichts von Eisenkonstruktion zu sehen und die Wand- und Deckentäfelungen waren so gering angenommen, dass er nach langer Berechnung mit mir für diese allein noch 3000 Kronen zurechnen musste und zwar ohne jede Verbindlichkeit.

Die drei Anschläge Falkner, Walser und Gebrüder Siess sind von mir in der Kalkulation geprüft und unter Zugrundelegung aller Faktoren zu gleichen Bedingungen einander gegenübergestellt. Hiernach würden einschliesslich des Transportes die Baukosten betragen:

Falkner . . .	inkl. Transport	70257 Kronen,
Gebrüder Siess "	" "	73126 "
Walser . . . . "	" "	59382 " "

Am 22. und 23. August fand die Begehung des Hüttenbauplatzes durch die Herren Metzging, Freisleben und Frau Gemahlin, Ehrich, Dahmann sen. und jun., sowie den Unternehmer Walser aus Schruns nebst drei Führern und einem Träger statt. Herr Heydel hatte abgeschrieben und ging allein in jenen Tagen mit seinem Führer in die Nähe der zukünftigen Baustelle. Von diesem Tage ab war der Zwiespalt zwischen unserem Schriftführer und der Hüttenbaukommission ein tiefgehender und, wie sich später zeigte, unüberbrückbarer geworden.

Infolge der hohen Transportkosten für Bauholz, die mit der Vermögenslage der Sektion nur schwer in Einklang zu bringen waren, übertrug die Hüttenbaukommission dem Herrn Metzging die Umarbeitung des Thiersch'schen Planes dahin, dass anstelle eines Blockhauses der Bau in Trockenmauerwerk ausgeführt werden sollte. Im übrigen blieb es bei der quadratischen Form des Baues und der inneren Einrichtung, die in Einzelheiten eine Abänderung erfuhr.

Aufs neue wurde in der Hauptsache nach den Walser'schen Preisangaben ein Kostenanschlag aufgestellt, und es konnte die Hüttenbaukommission dem Vorstand am Ende des Jahres die fertige Sache überreichen. Der Vorstand beschloss, Plan und Kostenanschlag dem Zentralausschuss zur Genehmigung einzureichen und dabei den Antrag zu stellen, einen Zuschuss zu den Baukosten von Mark 8000,— zu gewähren.

In der ordentlichen Generalversammlung vom 19. Dezember ergab sich aus dem Kassenbericht des Schatzmeisters, dass ein Vermögen vorhanden war von Mark 12256,39 und dass ausser dem bereits erwähnten Darlehen von Mark 4000,— weitere Mark 6825,— eingezahltes Darlehen auf die im Sommer beschlossene Anleihe zur Verfügung standen. In dem Vermögensbestande sind Geldgeschenke zum Hüttenbau enthalten im Betrage von Mark 2050,—, die teils ohne weitere Darlehensscheine zu zeichnen, teils in Verbindung mit solcher Zeichnung von 71 Mitgliedern der Sektion gemacht worden waren.

Die Zeichnungen auf die Anleihe umfassten Mark 14100, d. i. durchschnittlich auf jeden Zeichner etwa Mark 100,—. Nicht allein unsere Sektionsmitglieder, sondern auch drei der Sektion nahestehende Damen haben sich an der Anleihe und auch an dem Geschenk zum Hüttenbau beteiligt.

Der Vorstand dankt den freundlichen Gebern herzlichst für die dadurch gewährte ausserordentliche Unterstützung und hofft, dass sich in der grossen Zahl unserer Mitglieder auch in der nächsten Zeit noch weitere grossmütige Herzen finden werden, die aus Interesse zur Sache bei irgend einer Gelegenheit sich zur Hergabe eines Geldbetrages schenkungsweise zum Hüttenbau entschliessen oder doch Darlehensbeträge zeichnen werden. Aus dem Stande des Sektionsvermögens ergibt sich von selbst, dass noch viel geschehen muss, um die Baukosten der beschlossenen Hütte am Kesselwandjoch in den nächsten zwei Jahren aufzubringen.

Unsere Bücherei hat durch den Zukauf der ältesten Bände der Zeitschrift des D. und Oe. Alpenvereins eine schätzbare Vermehrung erfahren. Schenkungen von zweckdienlichen Büchern seitens der Mitglieder der Sektion sieht der Vorstand gern entgegen.

Im ganzen sind in diesem Herbst 58 Tourenberichte unserer Mitglieder eingegangen. Die im Anhang abgedruckte statistische Zusammenstellung ergibt das Nähere über die ausgeführten Bergbesteigungen.

Aus den Neuwahlen zum Vorstand gingen hervor als:

Vorsitzender: Herr *O. Reuther*,

Erster stellv. Vorsitzender: Herr *A. Freisleben*,

Zweiter stellv. Vorsitzender: Herr Dr. *G. Schröder*,

Schriftführer: Herr *J. Heydel*,

Stellvertretender Schriftführer: Herr *G. Wehner*,

Schatzmeister: Herr *R. Voigt*

und als Beiräte die Herren M. Ehrich, Dr. med. P. Richter und H. Bauer.

Die schriftlichen Arbeiten in der Sektionsverwaltung haben sich derartig angehäuft, dass von einer dauernden Anstellung einer Schreibhülfe in unserer Geschäftsstelle nicht länger mehr abgesehen werden kann.

Auch ist es ein dringendes Bedürfnis, die Geschäftsstelle möglichst im Mittelpunkt der Stadt in einem besonderen Raum unterzubringen. Am zweckmässigsten könnte dies dadurch erreicht werden, dass unser Schriftführer sich eine gut gelegene geräumige Wohnung nimmt, von welcher ein grösseres Zimmer als Bureau der Sektion eingerichtet wird. Dort soll dann auch der von unserem Mitgliede, Herrn Zimmermeister Karl Eichholtz der Sektion zum Geschenk gemachte Bücherschrank, für welche Gabe die Versammlung schon im vorigen Jahre ihren Dank ausgesprochen hatte, Aufstellung finden.

Wenn auch die Neueinrichtung die Kasse der Sektion um mehrere hundert Mark im Jahre belasten wird, so glaubt doch der Vorstand diese Ausgabe nicht ansehen zu dürfen, wo es gilt, einen lange gehegten Wunsch unserer Mitglieder von grosser Bedeutung für unser Vereinsleben zu erfüllen.

## 1905.

Neben den Meinungsverschiedenheiten zwischen dem Hüttenbauausschuss und dem Schriftführer, Herrn Heydel, die kurz vor Ablauf des vergangenen Jahres zu dessen Ausscheiden aus dem Hüttenbauausschuss führten, hatte sich im Jahre 1904 schon in mehreren Fällen gezeigt, dass auch hinsichtlich der Behandlung der Sektionsgeschäfte und der Kassenführung, nicht minder auch bei der Veranstaltung von gesellschaftlichen Vergnügungen die Ansichten der Herren Voigt und Heydel mit denen des Vorsitzenden und der übrigen Vorstandsmitglieder weit von einander abwichen. Dennoch hielt der Vorstand in seiner Mehrheit an der Hoffnung fest, es werde sich bei dem beiderseits vorhandenen guten Willen ein erspriessliches Zusammenarbeiten in der Geschäftsleitung ermöglichen lassen.

Der Verlauf der ersten Sektionssitzung vom 16. Januar und der darauf folgenden Vorstandssitzung vom 31. Januar liess jedoch erkennen, dass dies nicht zu erreichen war. Bei der Beschlussfassung des Vorstandes über die Aufnahme eines neuen Mitgliedes legte Herr Heydel auch sein Amt als Schriftführer nieder. Gleichzeitig erklärte Herr Voigt, von seinem Amt als Schatzmeister zurücktreten zu wollen. Als daraufhin der Vorstand die nötigen Ersatzwahlen vorgenommen hatte, behauptete Herr Voigt das entscheidende Wort nicht ausgesprochen zu haben und weigerte sich, die Sektionskasse dem erwählten Nachfolger zu übergeben. Dieser Konflikt führte, nachdem ohne weiteres Herr Voigt beim Amtsgericht Klage gegen den Vorsitzenden auf Wiederanerkennung seiner Stellung im Vorstand als Schatzmeister erhoben hatte, zur Entscheidung durch eine ausserordentliche Generalversammlung der Sektion.

Inzwischen hatte der Vorstand ein Sektionsbureau in der im Mittelpunkt der Stadt gelegenen Taubenstrasse No. 32, I gemietet, die Sektionsakten aus Herrn Heydels Wohnung dorthin übernommen und einen Militäránwärter als Hilfsbeamten eingestellt. Vom 1. März ab trat die neue Geschäftsstelle bis auf weiteres am Montag, Mittwoch und Freitag jeder Woche in den Nachmittagsstunden von 5 bis 7 Uhr in Tätigkeit. Herr Dr. phil. Schröder hatte dankenswerter Weise das Amt des Schriftführers übernommen.

Mitte Januar wurde der von Herrn Metzging umgearbeitete Hüttenbauplan nebst Kostenanschlag dem Zentralausschuss in Innsbruck eingereicht und ein Baugelder-Zuschuss von Mark 8000,— beantragt. Am 26. Februar antwortete der Zentralausschuss auf unseren Antrag. Er verwarf das Projekt, welches von dem Hütten- und Wegebauausschuss des Alpenvereins in allen wesentlichen Punkten für ungeeignet als Bau in der Eisregion angesehen wurde. Nicht nur wurde die quadratische Form des Baues und das flache

grosse Dach für sturmunsicher erklärt, es fand auch die innere Einteilung der Räume bis in den letzten Winkel hinein keine Gnade vor den Augen der Begutachter. In unserem Vorstand und Hüttenbauausschuss wurde diese Zurückweisung und ihre Begründung als viel zu weitgehend empfunden.

Am 4. März fand unser Winterfest wiederum im Kroll'schen Etablissement statt. Es war noch stärker besucht wie das Fest des vergangenen Jahres und brachte einen Ueberschuss von Mark 1886,25. Diesem Betrage muss der Wert von Gegenständen zugerechnet werden, die für den Verkauf auf dem Feste gleich auf zwei Jahre hin angeschafft und somit zum grossen Teil noch vorhanden waren. Deren Einkaufswert beträgt Mark 595,—. Ferner hat der Festausschuss ohne weiteres Mark 1200,— aus den Einnahmen zurückbehalten, um damit die Anfertigung von Dekorationen für das kommende nächste Winterfest zu bezahlen. Rechnet man diese beiden Beträge dem vorgenannten Barüberschuss zu, so gelangt man zu einem eigentlichen Ueberschuss von Mark 3682,25. Den Herren Heydel, Voigt und Kähne wurde für dieses glänzende Ergebnis der Dank der Sektion in der Aprilsitzung ausgesprochen.

Am Festtage, d. h. am 4. März, gelangte der vorerwähnte Brief des Zentralausschusses vom 26. Februar erst in den Besitz des Vorstandes. Er war noch an die alte Geschäftsstelle, Motzstrasse 78, adressiert und Herr Heydel hatte ihn solange bei sich zurückbehalten. Es konnte daher erst im März über den Inhalt des Briefes und seine Folgen in den Vorstands- und Hüttenbauausschusssitzungen beraten werden.

Mit der abweisenden Kritik war vom Zentralausschuss als Muster für den Bau einer Hütte in den Eisregionen die von der Sektion Prag am Gross-Venediger kürzlich errichtete „Neue Prager Hütte“ empfohlen. Sofort wandten



wir uns nach Prag, und der dortige Obmann, der Kaiserliche Rat Herr J. Stüdl, hatte die Liebenswürdigkeit, uns mit Planzeichnungen, Bauabrechnungen, überhaupt mit allem über den Bau der neuen Prager Hütte zu unterstützen.

In der nun folgenden Ausarbeitung eines neuen Hüttenbauplanes, die unser Mitglied, Herr Architekt Richard Dahmann, bereitwilligst übernahm, zeigte sich, dass wir mehr oder minder auf die alten Pläne, die wir vor zwei Jahren schon angefertigt und in Erwägung gezogen hatten, wieder zurückkamen, d. h. der Bau war wieder als länglicher Scheunenbau mit ziemlich steilem Dach ohne jeden Vorsprung desselben gedacht.

In der Sektionssitzung vom 20. März verkündete der Vorstand den Rücktritt der Herren Heydel und Voigt von ihrem Amt und die statutengemäss vollzogene Ersatzwahl für dieselben.

Bei dieser Gelegenheit gedachte der Vorsitzende der überaus vielseitigen und umfangreichen Arbeit, die Herr Heydel, der als der eigentliche Gründer der Sektion anzusehen ist, seit dem ersten Tage des Bestehens derselben bis jetzt geleistet hat. Die Versammlung bezeugte ihren Dank durch Erheben von den Sitzen.

Bei der auch in dieser Sitzung seitens des Herrn Voigt wiederholt dargelegten Weigerung, den ausgesprochenen Rücktritt vom Amt als solchen anzuerkennen, musste bei den vorliegenden tiefgehenden Meinungsverschiedenheiten der Vorstand schon von seiner Entschliessung Kenntnis geben, in der Aprilsitzung die Kabinettsfrage zu stellen. Dabei betonte der Vorsitzende, dass die Fehler in der Kassenführung seitens des Herrn Voigt lediglich in der geschäftlichen Behandlung derselben, in keiner Weise jedoch nach der Seite hin lägen, dass an dem Vertrauen, welches man nach wie vor dem Herrn Voigt als Schatzmeister entgegenbrächte, im geringsten gezweifelt würde.

Zu diesem Zwecke wurde eine ausserordentliche Generalversammlung auf den 6. April einberufen. Dieselbe war sehr stark besucht insbesondere von Mitgliedern, die sich sonst wenig oder garnicht blicken lassen. Nach längeren Verhandlungen empfahl Herr Landgerichtsdirektor Mertz im Verein mit Herrn Dr. med. Griese der Versammlung folgende Resolution:

„Die Generalversammlung erklärt, dass sämtliche Mitglieder des Vorstandes einschliesslich des Herrn Voigt nach wie vor das Vertrauen der Sektion geniessen. Sie spricht deshalb die Erwartung aus, dass die heutigen Anträge zurückgezogen werden und dass die Herren des Vorstandes mit einander Frieden schliessen.“

Trotzdem der Vorstand nach kurzer Beratung unter sich vortrug, dass eine Abstimmung über diese Resolution einer Ablehnung des vom Vorstand gestellten Antrages auf Abberufung des Herrn Voigt gleich zu erachten sei und bei Annahme derselben der gesamte Vorstand von seinem Amt zurücktreten müsse, wurde dennoch mit 156 gegen 32 Stimmen die Friedensresolution angenommen.

Sofort trat der gesamte Vorstand mit Ausnahme des Herrn Voigt von seinem Amt zurück. Der anwesende Ehrenvorsitzende, Herr Oberstleutnant von Kuycke, wurde hierauf zum Vorsitzenden der Versammlung gewählt. Auf seinen Wunsch konstituierte die Versammlung alsdann einen interimistischen Vorstand aus 3 Mitgliedern:

Vorsitzender: Herr Oberstleutnant *von Kuycke*,  
Stellvertr. Vorsitzender: Herr Landgerichtsdirektor  
*Mertz*,

Schriftführer: Herr Dr. med. *Griese*.

Nachdem Herr Voigt noch die Erklärung abgegeben hatte, dass auch er jetzt sein Amt niederlege, hob der Vorsitzende die Sitzung auf.

Die nächsten Wochen vergingen mit eifriger Arbeit des interimistischen Vorstandes, der sich aus den Akten der



Sektion Klarheit darüber zu verschaffen suchte, ob wirklich die vom zurückgetretenen Vorstand vorgebrachten schwerwiegenden Meinungsverschiedenheiten in der Führung der Aemter seitens der Herren Heydel und Voigt tatsächlich vorliegen. Nicht minder auch, in wie weit der Hüttenbauausschuss an dem unerwartet ungünstigen Ausgang des ersten Hüttenprojektes etwa die Schuld trage.

Nach langen Verhandlungen zwischen dem neuen Vorstand und den Mitgliedern des alten wurde eine Verständigung dahin erzielt, dass der alte Vorstand sich bereit erklärte, die Geschäfte bis zum Ablauf der Wahlperiode, d. i. bis zum Dezember 1905 weiter zu führen, auch mit Herrn Voigt als Schatzmeister, sofern derselbe eine bestimmte Kassenordnung anerkenne, seine gerichtliche Klage gegen den Vorsitzenden zurückziehe und ferner die Generalversammlung einstimmig dem alten Vorstand ihr Vertrauen ausspreche.

Hiernach wurde auf den 1. Mai wiederum eine ausserordentliche Generalversammlung der Sektion einberufen und erstattete der interimistische Vorsitzende, Herr Oberstleutnant von Kuycke, dabei ausführlichen Bericht über die erfolgten Feststellungen. Er führte nach dem Stenogramm seiner Rede dabei folgendes aus:

„Nach der Amtsniederlegung der früheren Vorstandsmitglieder wurde in den nächsten zwei bis drei Tagen nach der ausserordentlichen Generalversammlung das Inventar in der Taubenstrasse, sowie die Akten des Schriftführers dem provisorischen Vorstand übergeben. Diese Uebergabe hat gezeigt, dass seitens des früheren Vorstandes alles bis in jede Einzelheit korrekt und gewissenhaft bearbeitet worden ist, sodass dem interimistischen Schriftführer nur einige Kleinigkeiten zu erledigen übrig blieben, wie dies ja nicht zu vermeiden war.

Hiernach hat der provisorische Vorstand seine erste Sitzung abgehalten, um sich schlüssig zu werden, wie die Arbeit am besten zu bewältigen und was zuerst zu tun sei. Von der Generalversammlung her habe der Vorstand noch unter dem Eindruck

der Resolution der Herren Dr. Griese und Landgerichtsdirektor Mertz gestanden, welcher der weitaus grösste Teil der Generalversammlung zugestimmt hatte und war sich daher auch ganz klar, dass nur auf diesem Grunde weiter gebaut werden könnte, d. h. der alte Vorstand vollzählig wieder gewählt werden müsste.

Es war sonach Sache des provisorischen Vorstandes, den Friedensweg einzuschlagen, womit er auch recht getan zu haben glaubt, und so wurde keine Vorstandssitzung in der Zwischenzeit abgehalten, an der nicht ein Mitglied des früheren Vorstandes teilgenommen hätte, so die Herren Reuther, Freisleben und Heydel. Bei der Klarlegung der Ursachen des Konfliktes hat sich ergeben, dass die Frage des Hüttenbaues zum guten Teil eine Rolle dabei spielte. Der provisorische Vorstand hat sich daher von der Hüttenbaukommission über den Stand des Hüttenbauprojektes einen schriftlichen Bericht erstatten lassen und ich bitte Herrn Dr. Griese diesen Bericht zu verlesen. (Das geschieht.)

Aus alledem ist dem provisorischen Vorstand klar geworden, worin der Hauptgrund liegt, der die Gemüter so erregt und die Meinungen so auseinander getrieben hat. Als die Sektion gegründet wurde, war sie klein und die einzelnen Mitglieder einander bekannt. Durch das rapide Anwachsen der Sektion ist dies natürlich ganz anders geworden. Bei 560 Mitgliedern können sich unmöglich alle kennen, dies ist nur zum kleinen Teile bei den regelmässigen Besuchern der Sektionssitzungen und den Vorstandsmitgliedern unter sich der Fall. Dass dementsprechend auch die Arbeiten ins Ungemessene gestiegen sind, liegt klar auf der Hand, und der Vorstand steht ja gerade jetzt vor der Frage, auch dem Schatzmeister eine Hilfe beizugeben, wie eine solche für den Schriftführer bereits bewilligt ist. Ferner ist nicht zu umgehen, dass für diese Aemter eine Geschäftsordnung eingeführt werden muss; dies ist bei dem Umfange, den die Arbeit genommen hat, unerlässlich. Diese Geschäftsordnung ist auch schon entworfen und sie ist hauptsächlich der Grund, über den sich die Gemüter so erregt haben und über den sie sich nicht einigen können.

Die Sektion ist zur Zeit in einem Wandel begriffen und die Aenderung geht natürlich nicht so glatt vor sich. Die Sektion hat eine grosse Aufgabe zu erfüllen, denn wenn ihre Mitglieder auch kämpfen und ihre Kräfte körperlich und geistig im Kampfe mit den Naturelementen stählen, so dient sie doch vornehmlich dem Vaterland als eine Stärkung seiner Volkskraft, und darum

auch gewinnt sie immer grössere Bedeutung und immer mehr Ansehen. Der gesellschaftliche Teil soll dies nur noch erhöhen.

Der provisorische Vorstand hat deshalb bei seinen Bemühungen, alle Differenzen aus der Welt zu schaffen, es nach der eingehendsten Klarlegung auch der kleinsten Differenzen erreicht, dass sich die früheren Vorstandsmitglieder bei der vorhandenen gegenseitigen Hochachtung und Wertschätzung bereit erklärt haben, einträchtig bis zur Dezember-Versammlung dieses Jahres weiter zu arbeiten.“

Bei der nun folgenden Neuwahl des Vorstandes wurde einstimmig durch Zuruf der alte Vorstand wiedergewählt, der sofort sein Amt übernahm. Der Vorsitzende, Herr Reuther, dankte der Versammlung für das ausgesprochene Vertrauen, dem interimistischen Vorstand für seine umfangreichen Arbeiten zum Wohle der Sektion und berichtete auf Wunsch der Versammlung ausführlich über Einzelheiten der Hüttenbaufrage.

Während des Interregnums hatte selbstverständlich die Arbeit des Hüttenbauausschusses nicht geruht. Herr Dahmann hatte den neuen Bauplan bis ins Einzelne ausgearbeitet und berechnet. Hierbei stellte sich heraus, dass, wenn wir dem Verlangen des Kaiserlichen Rats, Herrn Stüdl in Prag bezw. dem Hütten- und Wegebauausschuss des Alpenvereins nachgeben und die Umfassungsmauern ganz in Zementmörtel herstellen wollten, wir die Kosten des Baues wohl nicht erschwingen würden. Der Transport des Zements bis zur Baustelle, die ringsum von Gletschern umgeben ist, und die Herbeischaffung geeigneten Mauersandes, der aus tieferen Regionen heraufgeschleppt werden muss, in Verbindung mit der Wahrscheinlichkeit, dass, wenn auch nicht immer, so doch zeitweise das nötige Wasser zur Mörtelbereitung durch Schmelzen von Schnee gewonnen werden muss, würden für den Gesamtbau eine Summe von über Mark 6000,— mehr erfordern. Dabei muss auch in Rechnung gezogen werden, dass der Bau der Hütte viel langsamer vor sich gehen würde,

weil doch nur an frostfreien Tagen mit Zementmörtel gemauert werden kann.

Nach Anhörung einer Reihe von Sachverständigen anderer Sektionen, sowie Tiroler Bauunternehmern und einheimischen Spezialisten, brachte der Vorstand in der auf den 19. Juni einberufenen dritten ausserordentlichen Generalversammlung dieses Jahres folgenden Antrag ein:

„Die Generalversammlung beschliesst den von Herrn Professor Aug. Thiersch in München entworfenen, von dem Zentralausschuss des D. u. Oe. Alpenvereins aber nicht genehmigten Bauplan zu einer Alpenhütte am Kesselwandjoch in den Oetztaler Alpen fallen zu lassen und den Vorstand freie Hand zu lassen, die Hütte nach dem heute vorgelegten neuen oder einem ähnlichen, jedoch keinesfalls umfangreicheren Plan zu erbauen.

Sollte der Zentralausschuss aus irgend einem Grunde, insbesondere weil die Umfassungsmauern nicht voll in Zementmörtel hergestellt werden sollen, auch diesen Bauplan ablehnen, so erklärt die Generalversammlung sich damit einverstanden, dass der Vorstand auf den von dem Zentralausschuss in Aussicht gestellten Zuschuss von Mark 8000,— zu den Baukosten Verzicht leistet und die Hütte lediglich auf Kosten der Sektion erbaut und dass die am 1. Juni 1904 bewilligte Anleihe von Mark 20,000,— hierbei voll Verwendung findet.“

Mittels Lichtbildern wurde der Versammlung der neue Plan im Vergleich zu dem vom Zentralausschuss verworfenen alten Plan genau erläutert. Dies geschah seitens des Herrn Architekt Dahmann hinsichtlich des Baues, Herr Schatzmeister Voigt berichtete über die Deckung der Kosten desselben.

Aus dem Vortrag der beiden Herren schöpfte die Versammlung die Gewissheit, dass der Bau in Trockenmauer-

werk mit zum Teil, das heisst in den Ecken, den Zwischenwänden, den Türen und Fensterrahmen in Zementmörtel ausgeführten Teilen und reichlichen eisernen Verankerungen zweifellos sturmsicher und stabil genug sein werde, um auf unabsehbare Zeit hinaus seinen Zweck zu erfüllen.

Die langen und interessanten Verhandlungen endeten damit, dass der vorgenannte Antrag des Vorstandes einstimmig zum Beschluss erhoben wurde. Aus der Versammlung heraus wurde jedoch der Wunsch ausgesprochen, es möge der Vorstand nichts unversucht lassen, um sich mit dem Zentralausschuss über das Zementmauerwerk zu einigen, sodass die Ausführung des Werkes im vollsten Einvernehmen mit dem Zentralausschuss und mit dem erbetenen Baugelderzuschuss von Mark 8000,— erfolgen möge.

Um dieses Einvernehmen herbeizuführen, entschloss sich der Vorstand kurz, bei Einreichung des neuen Projektes dem Zentralausschuss gegebenenfalls die Hand zu einer Verständigung insoweit zu bieten, als er den Eventualantrag stellte, die Umfassungsmauern des Gebäudes bis zur Hälfte in Zementmörtel und zur andern Hälfte als Trockenmauerwerk auszuführen. Es wurde dabei erwogen, dass die Mehrkosten hierfür reichlich durch den Zuschuss des Alpenvereins gedeckt und im Wirtschaftsbetrieb späterhin wesentlich an Heizmaterial gespart werde.

Der Zentralausschuss nahm nunmehr den Antrag der Sektion an.

Den Verhandlungen der Generalversammlung des D. und Oe. Alpenvereins in Bamberg in den Tagen vom 23. bis 25. Juli wohnten unser Vorsitzender Herr Reuther und unser Mitglied Herr Wallner bei. Die Herren konnten dort im persönlichen Verkehr mit den Mitgliedern des Hütten- und Wegebauausschusses und des Zentralausschusses des Alpenvereins die vollste Uebereinstimmung hinsichtlich der Ausführung des Hüttenprojektes feststellen. Die General-

versammlung bewilligte hierauf den geforderten Zuschuss von Mark 8000,—.

Auch der Umfang der neuen Hütte oder besser gesagt des Unterkunftshauses am Kesselwandjoch ist in dem Rahmen gehalten, den schon Herr Professor Thiersch als notwendig und modern bezeichnet hatte und den der Zentralausschuss, wie aus seinem Jahresbericht für 1905 hervorgeht, mit den Worten kennzeichnet, „dass kein Bedarf mehr an einfachen und daher leicht zu erstellenden Hütten vorhanden ist, sondern dass es sich darum handelt, nur grosse bewirtschaftete Schutzhäuser als Mittelpunkt für eine Reihe umliegender älterer Hütten zu erbauen.

Unser Hüttenbauausschuss hielt es für geboten sich durch die Zuwahl der Herren Obergeringieur A. Busse und Baumeister A. Peschke zu verstärken.

Bei der nun folgenden Vergebung der Bauarbeiten an den Bauunternehmer Walser konnte es sich nicht um eine unbedingt feststehende Summe handeln, weil, wie schon gesagt, die Herbeischaffung von Mauersand und der Verbrauch von Zement sich nicht von vornherein genau abschätzen lassen.

Nach Ablauf der Sommerferien erstattete in der Sektionsitzung vom 18. September der Vorsitzende Bericht über die Generalversammlung in Bamberg und den Stand der Hüttenbauangelegenheit. Nach Schluss der Sitzung erhielt er Kenntnis von einem langen gedruckten Rundschreiben, welches Herr Heydel schon im Monat Juli an weitaus die meisten Mitglieder der Sektion, nicht aber an die Vorstandsmitglieder gerichtet hatte. In diesem Rundschreiben stellt er sich, obwohl er alle Aemter in der Sektion niedergelegt hatte, zum Richter über die Handlungen des Vorstandes und der Hüttenbaukommission auf und versucht, den Nachweis zu führen, dass durch den kostspieligen Hüttenbau,

wie er jetzt geplant sei, die Kasse der Sektion gesprengt werde. Zum Schluss sagt er darin, es sei Pflicht jedes Mitgliedes, welches wie er seit Jahren in die Verhältnisse des Alpenvereinswesens und leider auch jetzt in die Verhältnisse, wie sie im Vorstande unserer Sektion beständen, eingeweiht sei, immer wieder vor der Ausführung so unsicherer schwankender Pläne zu warnen, welche das Vermögen und den Ruf unserer Sektion in Frage stellen müssten. Das Vorgehen des Herrn Vorsitzenden müsse und werde eine ganze Reihe zum Teil sehr alter Mitglieder aus der Sektion treiben. —

Am 28. September richtete Herr Heydel nochmals ein Rundschreiben an eine kleinere Anzahl von Sektions-Mitglieder, worin er die Bildung einer neuen Sektion anregt und zu einer vertraulichen Besprechung auf den 2. Oktober einladet.

So schwer es dem Vorstande auch fiel, gegen diese Umtriebe eines sonst so verdienten Mitgliedes Stellung zu nehmen, so musste dies doch geschehen, wenn man nicht Gefahr laufen wollte, fortgesetzt in der Abwehr gegen unberechtigte Angriffe und Vorhaltungen des Herrn Heydel die Ziele und Zwecke der Sektion zu vernachlässigen und den Mitgliedern durch unerfreuliche Zwischenfälle in den Sektionssitzungen die Freude an dem Alpinismus zu verleiden.

Am 23. Oktober erstattete der Vorstand der Sektionsversammlung eingehend Bericht über die ganzen inneren Zwistigkeiten und das Vorgehen des Herrn Heydel. Zu seiner Verteidigung aufgefordert, verkündete dieser nur, dass er für seine Person eine besondere Versammlung einberufen werde, um dieser seinen Standpunkt darzulegen. Er verliess also auch jetzt nicht den beschrittenen Weg, seine Angriffe und Massnahmen von ausserhalb der Sektions-

sitzungen her ins Werk zu setzen. Dieses veranlasste eine grosse Anzahl der anwesenden Mitglieder, einen begründeten Antrag auf den Ausschluss des Herrn Heydel aus der Sektion anzubringen.

Der Vorstand gab diesem Antrag nach eingehender Erwägung statt. Es darf jetzt wohl erwartet werden, dass die so lange entbehrte Ruhe und Stetigkeit in der Führung der Sektionsgeschäfte nicht mehr gestört wird, und dass die grosse Aufgabe, die sich die Sektion im Einvernehmen mit dem Zentralausschuss in der Erbauung des Unterkunfts-hauses am Kesselwandjoch gestellt hat, glücklich durchgeführt wird.

Noch vor Schluss der Sitzung vom 28. Oktober konnte der Vorsitzende einen soeben eingelaufenen Brief des Zentralausschusses zur Verlesung bringen, der wie folgt lautet:

„Der geehrten Sektion Mark Brandenburg teilen wir ergebenst mit, dass heute Herr H. Espeut, Rentner in Berlin W. 80, Eisenacherstrasse 7 mitteilt, er habe mit einigen Herren eine neue Sektion gegründet, welche auch Damen als Mitglieder aufnehmen will.“

Schon vor den Sommerferien sah sich der Vorstand genötigt, Herrn Dr. Schröder auf sein dringendes Ersuchen in seiner Arbeit zu entlasten und Herrn Kammergerichtsekretär Ad. Hager das Amt des Schriftführers zu übertragen. Herr Rechtsanwalt P. Lüders hatte die Liebenswürdigkeit, unseren verehrten ersten stellvertretenden Vorsitzenden Herrn A. Freisleben für die letzten zwei Monate des Jahres im Amt zu vertreten.

Im Verlauf des Berichtsjahres wurden in den Sektionssitzungen Vorträge gehalten von den Herren

Dr. med. Richter über „Kaisergebirge und Tauern“,  
F. Kuhrt über „Pfungsten im Riesengebirge“,  
cand. med. Richter über „Zugänge zum Hütten-  
bauplatz von Norden her“, sowie von Herrn

M. Ehrich über „seine Wanderung durch das Rätikon, über Silvretta und auf Umwegen durch die Stubaier Alpen zu unserem Hüttenbauplatz.“

Zu Beginn des Jahres hielt unser Mitglied, Herr Photograph Tietzenthaler, im Saale der grossen Landesloge einen Projektionsvortrag über: „Meine Streifzüge durch die Pyrenäen vom atlantischen Ozean bis zum Mittelmeer“, wobei er 150 seiner eigenen photographischen Aufnahmen in vorzüglicher Ausführung, wie sie ja von einem Fachmann wohl zu erwarten waren, vorführte. Er bot dadurch den versammelten 500 Personen einen sehr lehr- und genussreichen Abend.

Nach den Sommerferien hörten wir den berühmten Weltreisenden, Herrn Dr. Kurt Boeckh-Dresden in einem zum grössten Teil mit farbigen Lichtbildern von grosser Schärfe begleiteten Vortrag über: „Zum Kanchenjanga, indische Gletscherfahrten im Himalaya“. Zum ersten Male benutzten wir zu diesem Vortrage den grossen Saal der „Prachtsäle des Westens“ in der Spichernstrasse.

Kurz darauf erfreute uns unser Mitglied Herr F. Kuhrt durch einen Projektionsvortrag mit 150 eigenen vorzüglichen Aufnahmen von Gebirgslandschaften. Sein Thema war: „Joch und Talwanderungen in Oberbayern und Tirol.“

Auch die beiden letztgenannten Vorträge waren sehr stark besucht.

Am 27. November fand die diesjährige Sektionssitzung statt, in der einstimmig an Stelle der aus dem Festausschuss ausgeschiedenen Herren Heydel und Voigt neben dem einzig verbliebenen Herrn Kaehne, Herr Wallner gewählt wurde. Die Stelle des dritten Mitglieds im Festausschuss wurde auf Wunsch dem Vorstand zur Besetzung durch eines seiner Mitglieder überlassen. Es geschah dies, um zwischen dem Festausschuss und dem Vorstand ständige Fühlung zu halten, was um so notwendiger ist, als künftighin

nach der neuen Geschäftsordnung für den Festausschuss die Kassengeschäfte desselben nicht mehr von den Festausschussmitgliedern selbst, sondern von unserer Geschäftsstelle geführt werden sollen.

Dieser Jahresbericht wird vor Ablauf des Sektionsjahres schon in Druck gelegt, damit er in der ordentlichen Generalversammlung vom 18. Dezember bereits in Händen aller Mitglieder ist. Es macht sich deshalb nötig, in einem gedruckten Nachtrag, der Ende Dezember erst erscheinen kann, über den Verlauf der Generalversammlung, insbesondere hinsichtlich der Neuwahlen zum Vorstand und der Vermögensbilanz der Sektion zu berichten. Dies geschieht in einer Form, die es jedem Mitglied ermöglicht, den gedruckten Nachtrag diesem Berichte anzuheften.

Der Vorstand spricht zum Schluss die Erwartung aus, dass die ausführliche, aktenmässige Darstellung des Verlaufs der Sektionstätigkeit in den ersten Jahren ihres Bestehens, wie sie in diesem Bericht gegeben ist, allen unseren Mitgliedern und Freunden, insbesondere denen, die den Sektionsgeschäften fern stehen, Befriedigung und auch die Beruhigung gewähren möge, dass der Vorstand und der Hüttenbauausschuss den geraden Weg ihrer Pflicht gegangen sind und weiter gehen werden, sofern ihnen das Vertrauen der Sektion auch weiterhin zur Seite steht. Möge jedes Mitglied an seinem Teile dazu beitragen, dass in gemeinsamer, fruchtbringender Arbeit unsere Sektion erstarkt und die idealen Ziele des deutschen und österreichischen Alpenvereins allzeit hochhalten und fördern hilft!

Berlin, im November 1905.

Im Auftrage des Vorstandes:

**Reuther,**  
Vorsitzender.

Zusammenstellung  
der  
von den Mitgliedern der Sektion Mark Brandenburg  
in  
den Jahren 1903, 1904 und 1905  
ausgeführten  
Bergbesteigungen  
und  
Jochübergängen.

---









Bestiegene Berge	Höhe m.	1903		1904		1905		Jochübergänge	Höhe m.	1903		1904		1905	
		mit Führer	ohne Führer	mit Führer	ohne Führer	mit Führer	ohne Führer			mit Führer	ohne Führer	mit Führer	ohne Führer		
Uebertrag		10	7	4	—	5	1	Uebertrag		17	9	12	8	15	10
Ramolkogel	3551	1	—	—	—	1	—	Hennesingeljoch	2995	—	—	—	—	1	—
Similaun	3607	1	—	3	—	1	—	Pitztalerjoch	3325	—	—	—	—	2	—
Weisskogel	3746	3	—	4	—	1	—	Guslarjoch	2509	—	—	—	—	1	—
Wildspitze	3774	8	—	8	—	1	—	Timmeljoch	2908	—	—	—	—	1	—
Vrd.Oelgrubenspitz	3394	—	—	—	—	1	—	Eisjoch		—	—	—	—	—	—
Glockturm	3356	—	—	—	—	1	—			—	—	—	—	—	—
Mittagskogel	3162	—	—	—	—	1	—			—	—	—	—	—	—
		23	7	14	—	13	3			17	9	12	3	20	11
b) Stubaiäer Alpen.															
Rosskopf	2191	—	—	—	2	—	—	Simmingerjochl	2774	1	—	—	—	—	—
Burgstall	2613	—	—	1	—	—	—	Winnebachjoch	2808	—	—	—	1	—	—
Waldras Spitze	2719	—	1	—	—	—	—	Botzerscharte	2979	1	—	—	—	—	—
Maierspitze	2781	1	—	—	—	—	—	Schwarzwandscharte	3096	1	—	—	—	—	—
Becher	3203	3	—	6	—	9	1	Magdeburgerscharte	3120	—	—	1	—	—	—
Habicht	3280	—	—	1	—	—	—	Bildstöckjoch	3138	1	—	2	—	5	—
Schaufelspitze	3333	—	—	1	—	—	—	Pfaffenjoch	3230	—	—	1	—	1	—
Stub. Wildspitze	3342	—	—	1	—	—	—	Langentalerjoch	2991	—	—	—	—	—	—
Wilder Freiger	3426	2	—	4	—	9	1	Pinniserjoch	2369	—	—	—	—	—	—
Wilder Pfaff	3471	1	—	2	—	5	1	Teplitzerscharte	3010	—	—	—	—	2	—
Sonklarispitze	3476	1	—	—	—	—	—	Daunjoch	3081	—	—	—	—	—	—
Zuckerhütl	3511	1	—	4	—	4	—			—	—	—	—	—	—
Serles	2791	—	—	—	—	—	—			—	—	—	—	—	—
Gamslehnerspitze		—	—	—	—	—	—			—	—	—	—	—	—
Kl. Sonnenstein		—	—	—	—	—	—			—	—	—	—	—	—
Gr. Sonnenstein		—	—	—	—	—	—			—	—	—	—	—	—

Amperstein															
Kehlbachspitze															
Marcheisen Spitze															
Goldkappel	2623														
Weisser Kogel	2803														
Schrankkogel	3412														
	3500														
		9	1	20	2	27	16			4	—	4	1	13	2

6. Sarntaler Alpen.

Rittnerhorn	2260	—	1	—	1	—	1	Jaufen (eine Winter-		—	—	—	—	—	—
Kassianspitze	2583	—	—	—	1	—	2	tour	2094	—	—	—	2	—	—
		—	—	—	—	—	—	Wannserjoch		—	1	—	—	—	—
		—	1	—	2	—	3			—	—	—	—	—	—

7. Zillertaler Alpen und Ölperergruppe.

Padaunerkegel	2068	—	1	—	—	—	—	Pfifterscherjoch	2248	—	—	—	—	—	—
Amthorspitze	2751	—	—	—	—	—	—	Alpeinerscharte	2080	—	—	—	7	—	
Ahornspitze	2971	—	—	1	—	—	—	Neversersattel	3039	—	—	1	—	—	
Kraxenträger	3000	—	—	5	—	—	—	Tuxerjoch	2340	—	—	—	—	—	
Schönbichlerhorn	3135	3	—	4	—	2	—	Schlüsseljoch	2202	—	—	—	—	—	
Schwarzenstein	3370	2	—	3	—	5	—			—	—	—	—	—	
Ölperer	3480	2	—	—	—	—	—			—	—	—	—	—	
Hochfeiler	3525	—	—	1	—	—	—			—	—	—	—	—	
Wolfendorn	2775	—	—	—	—	—	—			—	—	—	—	—	
Hühnerspitzl	2751	—	—	—	—	—	—			—	—	—	—	—	
Rollspitze	2800	—	—	—	—	—	—			—	—	—	—	—	
Flatschspitze	2565	—	—	—	—	—	—			—	—	—	—	—	
		7	4	8	6	7	9			—	3	1	8	—	6



Bestiegene Berge	Höhe m.	1903		1904		1905		Höhe m.	1903		1904		1905	
		mit Führer	ohne Führer	mit Führer	ohne Führer	mit Führer	ohne Führer		mit Führer	ohne Führer	mit Führer	ohne Führer		

## 2. Tridentiner Alpen.

Penegal . . . . .	1738	—	—	—	—	—	—	2553	—	—	—	—	—
Monte Roën . . . . .	2115	—	—	2	—	—	—	Bocca di Brenta	—	—	—	2	1
Marie Valerie Sp. (Cima Groste) . . . . .	2897	—	—	—	2	—	—		—	—	—	—	—
Cima Tosa . . . . .	3176	—	—	—	2	—	—		—	—	—	—	—
Monte Gazza . . . . .		—	—	—	—	—	—		—	—	—	—	—
		—	—	1	2	5	—		—	—	—	2	1

## 3. Dolomiten.

a) Grödner Dolomiten.		—	—	—	—	—	—		—	—	—	—	—	
Raschötz . . . . .	2228	—	—	2	—	—	—	2187	—	—	—	—	7	
Rodella . . . . .	2486	—	—	2	—	—	—	2168	—	—	—	—	—	
Schlern . . . . .	2564	—	—	7	1	11	—	2318	—	—	—	3	—	
Boëspitze . . . . .	3152	—	—	5	—	—	—	2302	—	—	—	1	—	
Pordoi spitze . . . . .	2510	—	—	1	—	—	—	2450	—	—	—	1	—	
Pisciadu . . . . .	2983	—	—	—	—	—	—	2679	—	—	—	2	—	
Zwischenkofel . . . . .	1015	—	—	—	—	—	—	2848	—	—	—	1	—	
Plattkofel . . . . .	2970	—	—	—	—	—	—	2911	—	—	—	1	—	
Gran Furchetta . . . . .	3027	—	—	—	—	—	—		—	—	—	—	5	
Gran Odla . . . . .	2820	—	—	—	—	—	—		—	—	—	—	—	
Campanil di Furness . . . . .	2840	—	—	—	—	—	—		—	—	—	—	—	
Kl. Fermeda . . . . .	2867	—	—	—	—	—	—		—	—	—	—	—	
		—	—	10	—	12	1	35	—	—	—	14	—	31

## b) Enneberger Dolomiten.

Kronplatz . . . . .	2272	—	—	—	—	—	—	1906	—	—	—	—	—
Plose . . . . .	2506	—	—	1	—	—	—	2361	—	—	—	—	—
Höchst Tschierspitze . . . . .	2592	—	—	2	—	—	—		—	—	—	—	—
Pettlerkofel . . . . .	2877	—	—	—	—	—	—		—	—	—	—	—
Sas Rigais . . . . .	3027	—	—	2	1	3	—	2688	—	—	—	—	—
Ost-Meisules . . . . .		—	—	1	—	—	—	2685	—	—	—	—	—
Mittel-Meisules . . . . .		—	—	—	—	—	—		—	—	—	—	—
West-Meisules . . . . .		—	—	—	—	—	—		—	—	—	—	—
7. Tschierspitze . . . . .		—	—	—	—	—	—		—	—	—	—	—
8. " . . . . .		—	—	—	—	—	—		—	—	—	—	—
10. " . . . . .		—	—	—	—	—	—		—	—	—	—	—

## c) Sextener Dolomiten.

Grosse Zinne . . . . .	2993	—	—	2	6	7	9		—	—	—	—	—
Hochbrunn- schneide . . . . .	3061	—	—	1	—	—	—	2450	—	—	—	—	—
Dreischusterspitze . . . . .	3162	—	—	—	—	—	—	2504	—	—	—	—	—
		—	—	1	—	—	—	2538	—	—	—	—	—

## d) Ampezzaner Dolomiten.

Monte Pian . . . . .	2325	—	—	2	—	—	—		—	—	—	—	—
Cinque Torri . . . . .	2362	—	—	—	—	—	—		—	—	—	—	—
Nuvolau . . . . .	2578	—	—	—	—	—	—		—	—	—	—	—
Seckofel . . . . .	2810	—	—	1	—	—	—	2047	—	—	—	—	—
Dürrenstein . . . . .	2840	—	—	2	—	—	—	2117	—	—	—	—	—
Antelao . . . . .	3264	—	—	—	—	—	—	2340	—	—	—	—	—
Maanolata . . . . .	3344	—	—	—	—	—	—	2391	—	—	—	—	—
Monte Cristallo . . . . .	3199	—	—	—	—	—	—	2400	—	—	—	—	—
		—	—	—	—	—	—	2860	—	—	—	—	—
		—	—	4	3	9	3	2267	—	—	—	—	—
		—	—	—	—	—	—		—	—	—	—	—





Von Sektionsmitgliedern sind ferner noch eingereicht Berichte über Reisen in der Schweiz (6), in Italien, Schweden, Norwegen und nach Schottland, den Orkney- und Shetlandsinseln, Island und dem Nordkap (je 1).

Zusammengestellt Berlin, im Dezember 1905.

Dr. phil. G. Schröder.

## Beschreibung der örtlichen Lage des Hüttenbauplatzes und seiner Zugänge.

Die besuchtesten Gipfel der Oetztaler sind die Weisskugel und die Wildspitze, beide über 3700 m. hoch. Wer beide Gipfel besuchen will, muss nach Ersteigung des einen wieder tief ins Tal hinab, um zu dem andern zu gelangen. Der Höhenverlust beträgt fast 2000 m.

Nach Eröffnung des Brandenburger Hauses ist ein Stützpunkt geschaffen, von dem die Wildspitze und die Weisskugel erstiegen werden können, da das Brandenburger Haus am Kesselwandjoch in der Mitte zwischen beiden Gipfeln liegt.

Um den Hüttenbauplatz auf den Karten schnell zu finden, verbinden wir die Wildspitze mit der Weisskugel. Die Verbindungslinie geht zuerst von der Wildspitze über den Vorderen Brochkogel, quert den Kleinen und Grossen Vernagtferner, dann das Hintergrasl und den Guslarferner und übersteigt die Kesselwände südlich der Kesselwandspitze. Die Linie überschreitet weiterhin den Kesselwandferner und trifft auf das Kesselwandjoch, der Vereinigung des Kesselwand- und Gepatschfernens. Im Norden wird das Kesselwandjoch von den südlichen Ausläufern der West-Kesselwände begrenzt und auf den apleren Felsen dieser Ausläufer liegt der Hüttenbauplatz 3270 m.

Verfolgen wir die Linie vom Kesselwandjoch weiter, so gelangen wir über den Gepatschferner auf den Langtaufererferner und die Weisskugel.

Kehren wir zu den Kesselwänden zurück, die ihren Namen nicht mit Unrecht führen. Wer auf dem oberen nördlichen Teile des Kesselwandfeners steht, sieht sich nach allen Seiten, wie in einem Kessel eingeschlossen von starren zum Teil mit Eis bedeckten Felswänden, die nur nach Südosten eine Lücke lassen, um dem Kesselwandfener einen Abfluss zu geben. Die nördlichste und höchste eisbedeckte Erhebung der Kesselwände 3514 m heisst „Fluchtkogel“. An dieser schliesst sich auf der Ostwand des Kessels nach Süden das Guslarjoch 3325 m an, dem Verbindungswege zwischen Guslar- und Kesselwandfener. Südlich vom Joch erhebt sich die Kesselwandspitze, ein schwarzer, teilweise vereister Felsen. Die Ausläufer der Ostkesselwände, aere brüchige Felsen, sind der Nock, die Hintere-, Mittlere- und Vordere Guslarspitze, die in das Rofental hinabblicken. Die vom Fluchtkogel nach Süden ziehende Westwand des Kessels ist bedeutend kürzer als die Ostwand und ohne wesentliche Erhebungen. Sie verbreitert sich im südlichsten Teile und trägt einen kleinen Gletcher, der nach Westen in den Gepatschfener abbricht. Die südlichsten aeren Felsen tragen auf einem kleinen Plateau ungefähr 19 m über dem Kesselwandjoch den Hüttenbauplatz.

Der beste Zugang zum Hüttenbauplatz geht von Vent, dem letzten Orte im Oetztal aus Vent erreicht man von der Station Oetztal der Bahn Innsbruck—Landeck. Zuerst auf einer Fahrstrasse bis Sölden, dann auf einem Karrenwege über Zwieselstein und Heiligenkreuz. Von Vent erreichen wir in 1/2 Stunde die Rofenhöfe. Kurz hinter den Rofenhöfen teilt sich der Weg. Der eine führt zum Hochjochospiz, der andere zur Vernagthütte.

1. Der bequemere aber weniger interessante, ist der über das Hochjochospiz, das wir auch ohne Führer unschwer in 3 Stunden erreichen. Hier

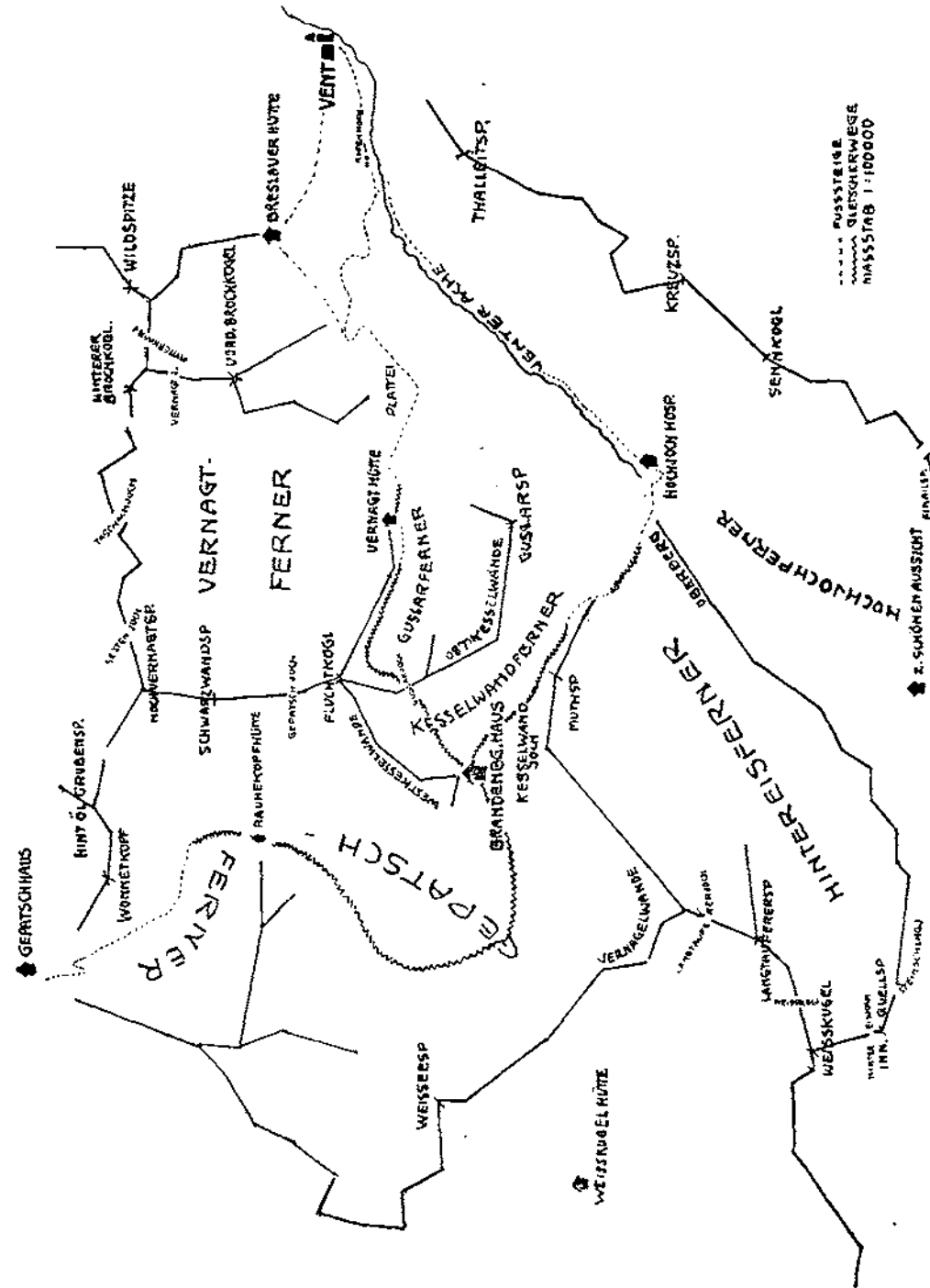



sind fast immer Führer anzutreffen, doch ist es ratsamer, schon in Vent einen Führer anzuwerben. Vom Hochjochospiz steigen wir auf dem von der Sektion Siegerland angelegten Wege hinunter zur Ache, überschreiten diese auf einer schmalen Brücke und wandern auf gebautem Wege ohne Steigung an der Nordwand des Oberberges entlang bis zum Nordende des Hinter-Eisferners, der fast eben und spaltenlos in der Richtung auf die längs des Kesselwandferners hinabziehende Gletschermoräne gequert wird. 1 Std. Zuerst auf und neben der Gletschermoräne, dann auf Grasabhängen und Felsen führt uns ein Steig ungefähr 400 m. an den Hintereiswänden aufwärts 1 Std. Wir betreten den schneebedeckten Kesselwandferner oberhalb seines Abbruches. Der Ferner zeigt nur wenige Spalten und angeseilt wandern wir am Fusse der Muthspitze entlang bei geringer Steigung bequem in 1 Stunde zum Kesselwandjoch.

Es empfiehlt sich, diesen Weg nach Uebernachtung im Hochjochospiz auszuführen, um den Kesselwandferner recht frühzeitig, so lange der Schnee noch fest ist, zu begehen.

### Vent – Hochjochospiz 3 Stunden.

### Hochjochospiz – Hüttenbauplatz 3 Stunden.

2. Der weit interessantere (grossartige Gletscherwanderung) jedoch etwas mehr touristische Kenntnisse erfordernde Weg (mit Führer) geht von Vent über die Rofenhöfe ( $\frac{1}{2}$  Std.) an derselben Seite der Venter Ache bleibend, über Wiesen und Almböden auf angelegtem Steige zuletzt etwas ansteigend zum Plattei 2725 m.  $2\frac{1}{2}$  Std. Von hier überraschender Ausblick auf Hochjoch, Guslar und Vernagtferner. Der Steig wendet sich nach

rechts zum Ende des Vernagtfeners, der leicht zu überschreiten ist in der Richtung auf die vom Hintergrasl herüberblickende Vernagthütte der Sektion Würzburg.  $3\frac{1}{2}$  Std. Hier übernachtet man am besten, um die folgende Gletscherwanderung recht frühzeitig antreten zu können. Da die Vernagthütte bisher nicht bewirtschaftet wurde so raten die Führer meist vom Besuche ab, da sie die Arbeit (Wasser holen, Kochen, Reinigen des benutzten Geschirrs und der Hütte) scheuen. Man lasse sich jedoch nicht beeinflussen, da die Hütte schön gelegen ist, sehr sauber und ordentlich in Stand gehalten wird. Proviant-Depot.

Ein angelegter Steig führt von der Vernagthütte auf die Nord-Moräne des Guslarferners, an deren Ende wir den Guslarferner betreten. Anseilen! Nur in sehr warmen Sommern zerklüftet, sonst wenig Spalten. Wir halten uns möglichst rechts in der Richtung auf den Fluchtkogel, (in der Mitte sind die Spalten häufiger), und biegen unterhalb des Fluchtkogels nach links auf das Guslarjoch zu. Der erste Teil der Gletscherwanderung ist fast ohne Steigung, der letzte Teil vom Fusse des Fluchtkogels zum Guslarjoch steigt ungefähr 300 m an. Von der Vernagthütte zum Guslarjoch 2 Stunden. Von hier Besteigung des Fluchtkogels mit seiner prächtigen Rundschau,  $\frac{3}{4}$  Std. sehr lohnend! Die vom Guslarjoch südlich liegende Kesselwandspitze leicht  $\frac{1}{2}$  Std.

Vom Guslarjoch über den Kesselwandferner ohne Spalten in  $\frac{3}{4}$  Stunde fast eben (50 m Neigung) zum Hüttenbauplatz.

### Vent – Vernagthütte $3\frac{1}{2}$ Stunden.

### Vernagthütte – Hüttenbauplatz $2\frac{3}{4}$ Stunden.

3. Aus dem Kaunertal über das Gepatschhaus (mit Führer).

Bahnstation für das Kaunertal ist Landek an der Arlbergbahn. Die interessante Finstermünzstrasse führt uns Inn aufwärts 12 km nach Prutz. (Stellwagen). Von hier einfacher Fahrweg über Kaltenbrunn durch das herrliche Kaunertal nach Feuchten  $2\frac{1}{2}$  Std. Ein einfacher aber guter Steig über Wiesen und durch schöne Wälder, in denen die Zirbelkiefer noch häufig vorkommt, geleitet uns zum Gepatschhaus der Sektion Frankfurt a. M. (4 Std.) Führer sind hier fast immer zu haben, doch empfiehlt es sich, von Feuchten aus telephonisch anzufragen.

Bis zum Talabschluss hat die Sektion Frankfurt einen Weg anlegen lassen, der in  $2\frac{1}{2}$  Stunden zum Gepatschferner führt. Der hier sehr zerrissene Ferner ist mit Führer gefahrlos zu queren. Von der anderen Seite winkt die Rauhe Kopfhütte, der Sektion Frankfurt a. M. gehörig  $\frac{1}{2}$  Stunde über dem Gepatschferner am Abhang des Kleinen Rauhen Kopfes liegend. Die Hütte ist unbewirtschaftet und nicht zum Uebernachten geeignet, Proviant meist nicht oder nur ungenügend vorhanden. Hinter der Rauhen Kopfhütte steigen wir an einem Schneekegel ungefähr 250 m aufwärts, (Stufenschlagen nicht notwendig), um dann fasst eben den Gepatschferner zuerst in der Richtung auf die Weissseespitze, dann auf das Kesselwandjoch zu queren. Der hierdurch entstehende Bogen führt uns um den „Sumpf“, den spaltenreichen Teil des Gepatschfernens herum. 3 Std.

Feuchten—Gepatschhaus 4 Stunden.  
Gepatschhaus—Rauhe Kopfhütte 3 Stunden.  
Rauhe Kopfhütte—Hüttenbauplatz 3 Stunden.

Ausser den oben genannten 3 Zugängen zum Hüttenbauplatz wären noch folgende an zweiter Stelle zu erwähnen: Aus dem Pitztal über Taschachhaus—Wonnethoch zur Rauhen Kopfhütte und Anschluss an Weg 3.

Aus dem Langtaufertal über Weisskugelhütte—Vernagelwand—Gepatschferner—Hüttenbauplatz.

## Mitgliederliste der Sektion Mark Brandenburg des D. und Oe. Alpenvereins.

(Abgeschlossen 1. Dezember 1905.)

1. **Ackermann**, Robert, Kaufmann und Fabrikbesitzer, Marienfelde bei Berlin, Kriegerstr. 3.
2. **Afinger**, Franz, Kgl. Baurat, Frankfurt a. M., Bleichstr. 16.
3. **Ahrens**, Friedrich, Ingenieur, Halensee b. Berlin, Kronprinzendam 1.
4. **Albrecht**, Heinrich, Prof. Dr. phil., Gr. Lichterfelde-O., Schillerstr. 11.
5. **Alt**, Nikolaus, Kaufmann, Berlin SW. 12, Friedrichstr. 203.
6. **Anhalt**, Arno, Kaufmann, Berlin W. 57, Gross-Görschenstr. 34.
7. **Arndt**, Louis, Kaufmann, Berlin W. 62, Bayreutherstr. 42.
8. **Arndt**, Richard, Dr. Königl. Departements-Tierarzt, Berlin NW. 23, Holsteiner Ufer 8 I.
9. **Baader**, Rudolf, Fabrikbesitzer, Berlin W. 62, Kurfürstenstr. 82.
10. **Bach**, Adolf, Kaufmann, Berlin SW. 61, Waterloo-Ufer 13.
11. **Bachmann**, Carl, Kaufmann, Berlin SO. 26, Waldemarstr. 57.
12. **Bade**, Alfred, Oberingenieur, Berlin W. 30, Eisenacherstr. 101.
13. **Bader**, Albert, Ingenieur, Halensee bei Berlin, Georg Wilhelmstr. 23.
14. **Bangert**, Karl Ed., Architekt, Berlin W. 30, Luitpoldstr. 45.
15. **Bärwolf**, Ernst, Kaufmann, Greitswald, Brinkstr. 5.
16. **Barten**, Theodor, Kaufmann, Schlachtensee, Waldemarstr.
17. **Barthel**, Albert, Städt. Gasinspektor, Berlin N. 39, Sellerstr. 32.
18. **Basedow**, Max, Ingenieur, Rixdorf-Berlin, Mainzerstr. 59/60 III.
19. **Bauer**, Hermann, Kaufmann, Berlin NW. 52, Paulstr. 9.
20. **Baumann**, Max, Dr. phil. Oberlehrer, Berlin S. 53, Urbanstr. 9 II.
21. **Baumbach**, Reinhold, Postsekretär, Berlin SW. 47, Hagelsbergerstrasse 30 III.
22. **Bauschmann**, Richard, Lehrer, Berlin O. 17, Hohenlohestr. 2.
23. **Bay**, Karl, Dekorationsmaler, Berlin NW. 52, Thomasiusstr. 26.
24. **Becker**, Edmund, Fabrikbesitzer, Berlin NW. 40, Heidestr. 48 I.

25. **Becker**, Rudolf, Amtsgerichtsrat, Berlin NW. 52, Calvinstr. 20 III.
26. **Bergmann**, Franz, Kaufmann, Berlin NW. 6, Luisenstr. 45.
27. **Bergschmidt**, Georg, Amtsgerichtsrat, Dr., Charlottenburg - Berlin, Goethestr. 8 I.
28. **Bergschmidt**, Ottomar, Rentier, Berlin NW. 23, Siegmundshof 20.
29. **Bernhardt**, Eugen, Kaufmann, Schöneberg-Berlin, Eisenacherstr. 47.
30. **Bertholdt**, Max, Kaufmann, Berlin NO. 18, Elisabethstr. 30.
31. **Bertuch**, Alfred, Hoflieferant, Berlin W. 8, Mohrenstr. 59.
32. **Beschmidt**, Alfred, Baumeister, Charlottenburg II, Savignyplatz 13.
33. **Bessert**, Wilhelm, Kaufmann, Berlin SO. 36, Reichenbergerstr. 127.
34. **Bleber**, Richard, Bildhauer, Wilmersdorf, Durlacherstr. 14.
35. **Birkholz**, Eduard, Kaufmann, Berlin W. 10, Königin Augustastr. 42.
36. **Blau**, August, Dr. phil., Königl. Oberbibliothekar, Berlin W. 15, Emserstr. 23.
37. **Blume**, Franz, Oberlehrer, Wilmersdorf, Mehlitzstr. 9.
38. **Böcher**, August, Maler, Halensee, Johann Georgstr. 5.
39. **Böhm**, Moritz, Juwelier (R. Wankel), Berlin N. 54, Brunnenstr. 26 I.
40. **Boehm**, Oswald, Bankbeamter, Friedenau-Berlin, Rheinstr. 32/33.
41. **Boehme**, Otto, Kaufmann, Berlin S. 14, Neue Rosstr. 14.
42. **Bong**, Karl, Amtl. Eisenbahn-Spediteur, Greifswald, Anklamerstr. 10/11.
43. **Borchert**, C. W. Hans, Kaufmann, Kgl. Hoflieferant, Berlin W. 8, Friedrichstr. 157.
44. **Borghard**, Felix, Kaufmann, Berlin S. 14, Prinzenstr. 72.
45. **Bornemann**, August, Optikus, Berlin SW. 61, Blücherplatz 2a.
46. **Brähmer**, Otto, Bankbeamter, Friedenau, Fregestr. 23 III.
47. **Brandt**, Richard, Kaufmann, Berlin SW. 12, Friedrichstr. 205.
48. **Braun**, Hugo, Architekt, Berlin NW. 21, Alt Moabit 84.
49. **Braune**, Johannes, Dr. med., Arzt, Fehrbellin, Osthavelland.
50. **Brecht**, Otto, Dr. med. Oberstabsarzt, Stettin, Friedrich Karlstr. 9 III.
51. **Bredow**, Richard, Rentier, Berlin W. 50, Passauerstr. 37a.
52. **Bucher**, Richard, Bankbeamter, Charlottenburg II, Bleibtreustr. 7.
53. **Budich**, Paul, Kgl. Stations-Einnehmer, Wilmersdorf, Tübingerstr. 5a.
54. **Budnik**, Oscar, Fabrikbesitzer, Berlin W. 50, Kurfürstendamm 13 II.
55. **Burckhardt**, Kgl. Eisenbahn - Kassenkontrolleur, Berlin SW. 68, Kürassierstr. 5.
56. **Bühler**, Friedrich Adolf, Oberingenieur, Grünau, Dahmestr. 1 I.
57. **Bürger**, Bruno, Kaufmann, Berlin N. 4, Pflugstr. 10 (Wöhlergarten).
58. **Büsche**, Max, Fabrikant, Berlin SO. 16, Köpenickerstr. 124.
59. **Blütow**, Fritz, Lehrer, Schöneberg, Hauptstr. 22a.
60. **Burow**, Moritz, Fabrikbesitzer, Berlin N. 58, Schönhauser Allee 40.

61. **Buschberg**, Erich Kaiserl. Marine-Baumeister, Berlin W. 50, Achenbachstr. 7/8 III.
62. **Busse**, Arthur, Ober-Betriebsingenieur, Berlin W. 50, Ansbacherstrasse 31 I.
63. **Buttmann**, Max, Dr. med., Berlin W. 30, Goltzstr. 23 I.
64. **Czaika**, Eugen, Fabrikbesitzer Berlin N. 39, Müllerstr. 171a.
65. **Christoph**, Paul, Kaufmann, Berlin SW. 12, Zimmerstr. 21.
66. **Claus**, Wilh., Kaufmann, Berlin SW. 61, Belle-Allianceplatz 6.
67. **Clément**, Edward, Amtsrichter, Magdeburg-Sudenburg, Westendstr. 31.
68. **Cobau**, Felix, Fabrikant, Berlin S. 14, Dresdenerstr. 82/83.
69. **Cochius**, Georg, Obersekretär, Schöneberg, Gustav Müllerstr. 38 III.
70. **Collin**, Rudolf, Dr. med. Stabsarzt, Berlin NW. 21, Alt Moabit 83a.
71. **Curtis**, Ernst, Kaufmann, Berlin C. 2, Königstr. 40.
72. **Czihatzky**, Paul, Buchhändler, Friedenau, Wielandstr. 37 I.
73. **Dānicke**, August, Kaufmann, Berlin SW. 29, Gneisenastr. 26 I.
74. **Dahmann**, Richard, Architekt, Charlottenburg IV, Leibnizstr. 37 I.
75. **Dehnst**, Julius, Dr. Chemiker, Berlin NW., Quitzowstr. 108.
76. **Dempewolf**, Gustav, Bankbeamter, Charlottenburg, Grolmannstr. 39.
77. **Demski**, Karl, Kaufmann, Berlin NW. 40, In den Zelten 4.
78. **Detring**, George, Rittmeister, Zehlendorf - Berlin, Alsenstr., Villa Kätchen.
79. **Diede**, Bodo, Kaufmann, Berlin W. 66, Wilhelmstr. 54.
80. **Dietrich**, Oskar, Kaufmann, Berlin SW. 12, Kochstr. 30.
81. **Dietz**, Georg, Kaufmann, Berlin NW. 52, Rathenowerstr. 6.
82. **Döring**, Karl, Kaufmann, Friedenau, Wielandstr. 36.
83. **Dunck**, Hermann, Kaufmann, Berlin W. 62, Bayreutherstr. 40.
84. **Duvintage**, Benno, Kgl. Marstall-Oberveterinär, Berlin C. 2, Breitestr. 31.
85. **Eberty**, Hans, Referendar, Berlin W. 10, von der Heydstr. 9.
86. **Egeling**, Paul, Stadtbaurat, Berlin W. 57, Bülowstr. 6.
87. **Eggebrecht**, Paul, Weinhändler, Berlin N. 24, Friedrichstr. 109.
88. **Ehlert**, Gustav, Pfarrer, Potsdam, Burgstr. 33.
89. **Ehrich**, Max, Kaufmann, Berlin W. 66, Mauerstr. 95.
90. **Eichhoff**, Gustav, Kaufmann, Schöneberg, Bahnstr. 29/30 II.
91. **Eichholtz**, Karl, Zimmermeister, Berlin N. 20, Schwedenstr. 13.
92. **Eisermann**, Paul, Dr. jur. Rechtsanwalt, Berlin SW. 29, Zossenerstr. 32.
93. **Engelmann**, Emil, Dr. phil. Oberlehrer, Sorau N.-L., Kgl. Gymnasium.
94. **Ette**, Hans, Kaufmann, Berlin C. 19, Neue Grünstr. 20.
95. **Fähndrich**, Carl, Kammergerichtsrat, Schöneberg, Grunewaldstr. 119.
96. **Feege**, Wilhelm, Hütteningenieur, Halensee-Berlin, Katharinenstr. 4.
97. **Fichtel**, Robert, Kaufmann, Schöneberg, Bahnstr. 45.
98. **Fink**, Franz, Kaufmann, Berlin W. 30, Landshuterstr. 38

99. **Fock**, Hugo, Kaufmann, Berlin W. 50, Nachodstr. 40
100. **Förster**, Otto, Gemeinde-Baumeister, Grunewald, Delbrückstr. 20.
101. **Franck**, Carl, Rechnungsrat, Potsdam, Marienstr. 2.
102. **Franke**, Franz, Dr. med., Berlin W. 8, Markgrafenstr. 33/34 II.
103. **Frantz**, Paul, Rentenbank-Sekretär, Berlin NW. 52, Calvinstr. 7 II.
104. **Franz**, Karl, Maurermeister, Berlin N. 21, Brunnenstr. 106.
105. **Franz**, Oswald, Rentier, Berlin W. 30, Hohenstaufenstr. 34.
106. **Freisleben**, Arthur, Reichshauptbank - Kassierer, Berlin W. 15, Schaperstr. 16 III.
107. **Freisleben**, Fritz, Kaufmann, Tempelhof, Berlinerstr. 16 I.
108. **Friebus**, August, Baumeister, Gr.-Lichterfelde, Augustenstr. 26.
109. **Friedrich**, Karl, Feuerwerks-Hauptmann, Berlin NW. 23, Schleswiger-Ufer 15.
110. **Froböse**, Friedrich, Kaufmann, Charlottenburg V, Kantstr. 80 II.
111. **Frömke**, Gustav, Kaufmann, Berlin O. 112, Frankfurter Allee 62 II.
112. **Fürle**, Max, Kaufmann, Karlshorst, Prinz Auguststr. 14.
113. **Fürll**, Wilhelm, Rechnungsrat, Berlin W. 57, Blumenthalstr. 14.
114. **Funka**, Robert, Schulinspektor, Berlin W. 35, Steglitzerstr. 56.
115. **Gabbert**, Franz, Rendant, Greifenhagen i. Pommern, Baustr. 11.
116. **Gabcke**, Karl, Dr. med., Arzt, Berlin NW. 21, Turmstr. 35.
117. **Gebauer**, Ernst, Kaufmann Berlin N. 58, Cantianstr. 18.
118. **Geiler**, Reinhold, Kaufmann, Berlin W. 30, Habsburgerstr. 11 II.
119. **Geister**, Bruno, Architekt, Berlin W. 57, Kulmstr. 19.
120. **Geister**, Hermann, Zimmermeister, Wilmersdorf-Berlin, Xantenerstrasse 1.
121. **Geldner**, Emil, Direktor der Berlin-Schöneberger Baugesellschaft, Berlin SW. 47, Wilhelmshöhe 23.
122. **Gerlach**, Fritz, Ingenieur, Friedenau b. Berlin, Wielandstr. 10.
123. **Gerstenberg**, Richard, Königl. Bauinspektor, Berlin W. 10, Lützow-Ufer 19b III.
124. **Geyer**, Emil, Fabrikdirektor, Oranienburg Berlin, Mühlenstr.
125. **von Gizycki**, Hugo, Oberst, Berlin W. 50, Augsburgstr. 9.
126. **von Glasenapp**, Viktor, Rechtsanwalt, Schöneberg-Berlin, Vorbergstrasse 3.
127. **Glockner**, Max, Fabrikant, Berlin S. 53, Gneisenastr. 52.
128. **Godenschweger**, Richard, Disponent, Berlin C. 2, Heiligegeiststr. 16.
129. **von Goedecke**, Arnold, Architekt, Charlottenburg II, Schillerstr. 120.
130. **Göring**, Georg, Rittergutsbesitzer, Berlin W. 50, Regensburgerstr. 8.
131. **Goerz**, Paul, Kommerzienrat, Fabrikbesitzer, Grunewald-Berlin, Bismarck-Allee 10.
132. **Goldammer**, Ernst, Kaufmann, Berlin NO. 55, Heinersdorferstr. 24 II

133. **Goltsch**, Franz, Architekt, Kolonie Grunewald, Königs-Allee 40.
134. **Gosebruch**, Max, Architekt, Berlin NO. 55, Prenzlauer-Allee 45.
135. **Gradehand**, Karl, Zimmermeister, Berlin W. 15, Nachodstr. 16.
136. **Grahl**, Bruno, Prokurist, Berlin N. 4, Invalidenstr. 137.
137. **Grapentin**, Robert, Staatsanwaltschafts - Sekretär, Berlin SW. 61, Teltowerstrasse 50 II.
138. **Grell**, Heinrich, Kaufmann, Berlin S. 53, Tempelherrenstr. 21.
139. **Grinöt**, Bernhard, Kaufmann, Berlin SW. 47, Möckernstr. 106/107.
140. **Gröger**, Alfred, Kaufmann, Berlin W. 64, Behrenstr. 54.
141. **Grosskurth**, Karl, Möbelfabrikant, Berlin SO. 36, Wienerstr. 64.
142. **Grosskurth**, Wilhelm, Fabrikbesitzer, Berlin SO. 26, Oranienstr. 7.
143. **Grünwald**, Franz, Ingenieur und Redakteur, Schöneberg - Berlin, Vorbergstr. 6.
144. **Gülland**, Jakob, Kaufmann, Berlin O. 112, Frankfurter-Allee 14/15.
145. **Haagen**, Siegfried, Kaufmann, Friedenau-Berlin, Albestr. 2.
146. **Haass**, Adolf, Rechnungsrat im Ministerium der öffentlichen Arbeiten, Berlin W. 57, Mansteinstr. 8.
147. **Hacker**, Louis, Real-Gymn.-Direktor, Brandenburg a. H
148. **Hager**, Adolf, Kammergerichtssekretär, Berlin O. 17, Caprivistr. 23 IV.
149. **Hahn**, Eugen, Rentier, Berlin NW. 23, Klopstockstr. 52.
150. **Hahn**, Heinrich, Versicherungs-Direktor, Berlin W. 35, Am Karlsbad 21 II.
151. **Hamann**, George, Kgl. Hoflieferant, Potsdam, Hohewegstr. 8.
152. **Hammer**, Emil, Ingenieur, Gr.-Lichterfelde-W., Dürerstr. 17.
153. **Hanack**, Max, Ingenieur, Grünau, Köpenickerstr. 102 A.
154. **Handwerk**, Oscar, Kaufmann, Berlin S. 59, Camphausenstr. 14 I.
155. **Hartmann**, Reinh., Eisenbahn-Sekretär, Schöneberg, Hohenfriedbergstrasse 25 III.
156. **Hartwig**, Richard, Dr. phil. Chemiker, Charlottenburg V, Lohmeyerstrasse 4.
157. **Hausmann**, Georg, Bankvorsteher, Charlottenburg IV, Pestalozzi-strasse 88c.
158. **Haube**, Paul, Rentier, Berlin W. 30, Pallasstr. 8/9.
159. **Hausadowski**, Fritz, Geh. Hofrat, Wilmersdorf, Hildegardstr. 21a.
160. **Heilgendorff**, Franz, Kaufmann, Berlin W. 50, Bambergerstr. 48.
161. **Heinrich**, Max, Bankbeamter, Karlshorst-Berlin, Augusta Viktoriastrasse 42.
162. **Heismann**, Hans, Kaufmann, Berlin W. 30, Neue Winterfeldstr. 17.
163. **Helbig**, Richard, Kaufmann, Charlottenburg IV, Schlüterstr. 45.
164. **Hempel**, Max, Prokurist, Berlin NW. 7, Dorotheenstr. 33/34.
165. **Henke**, Adolf, Kaufmann, Berlin SO. 26, Reichenbergerstr. 169.

166. **Hensel**, Ernst Johannes, Direktor, Friedenau-Berlin, Hauffstr. 4.
167. **Hermes**, Th., Ober-Telegraphensekretär, Südende-Berlin, Lindenstr. 6.
168. **Herrmann**, Benno, Architekt, Berlin NW. 52, Lüneburgerstr. 10.
169. **Herrmann**, Wilhelm, Versicherungs-Direktor, Berlin SW. 46, Königgrätzerstr. 84 I.
170. **Hesselbarth**, Georg, Dr. med. Arzt, Berlin W. 15, Kurfürstendamm 31.
171. **Heuer**, Alfred, Rentier, Stuttgart, Gölderlinstr. 42.
172. **v. d. Heyden**, August, Kaufmann, Berlin W. 35, Lützowstr. 109/110.
173. **Heyn**, Ehrhard, Kaufmann, Steglitz, Zimmermannstr. 48 II G.
174. **Hildebrandt**, Julius, Kgl. Polizeiarzt, Tempelhof, Bosestr.
175. **Hill**, Carl, Kaufmann, Berlin SW. 61, Tempelhofer-Ufer 19 II.
176. **Hirschfeld**, Hans, Bankbeamter, Berlin N. 54, Veteranenstr. 5.
177. **Hoffmann**, Moritz, Baumeister, Berlin SW. 47, Hornstr. 22.
178. **Hoppé**, Franz, Bankier, Berlin SW. 47, Hornstr. 6 I.
179. **Hoppe**, Carl, Postsekretär, Karlshorst-Berlin, Prinz Adalbertstr. 44.
180. **Horn**, Konrad, Maurermeister, Potsdam, Augustastr. 35 II.
181. **Hübner**, Richard, Kaufmann, Berlin O. 112, Frankfurter-Allee 14/15.
182. **Hueck**, Hermann, Kaufmann Berlin NW. 52 Thomasiusstr. 2 II.
183. **Jacob**, Hermann, Fabrikant, Berlin O. 17, Grüner Weg 76 II.
184. **Jagst**, Heinrich, Küster, Berlin W. 8, Kronenstr. 70.
185. **Jahn**, Ceorg, Kaufmann, Berlin SW. 29, Friesenstr. 18 IV.
186. **Jahn**, Georg, Dr. Rechtsanwalt, Prenzlau, Steinstr. 410.
187. **Jahn**, Otto, Oberpostsekretär, Berlin NW. 52, Melanchthonstr. 21.
188. **Jahr**, Wilhelm, Dr., Kgl. Bibliothekar, Charlottenburg V, Holtzendorffstr. 18 IV.
189. **Jeicke**, Hugo, Subdirektor der Mecklenburg. Lebensversicherungs-Bank A. G., Berlin W. 30, Goltzstr. 31.
190. **Jezirowski**, Victor, Buchdruckereibesitzer, Berlin C. 2, Neue Friedrichstrasse 43.
191. **Ihrcke**, Paul, Bankier, Templin i. Mark.
192. **John**, Otto, Bankbeamter, Charlottenburg IV, Wilmersdorferstr. 111. Portal 1 II.
193. **John**, Robert, Organist, Berlin S. 42, Luisen-Ufer 43.
194. **Irgang**, Walter, Versicherungsbeamter, Schöneberg, Stubenrauchstrasse 8 I.
195. **Junghans**, Karl, Kaufmann, Berlin SW. 47, Yorkstr. 75 II.
196. **Junker**, Karl, Kaufmann, Berlin W. 8, Französischestr. 57/58.
197. **Kähne**, Karl, Kaufmann, Berlin SW. 61, Belle-Allianceplatz 18 III.
198. **Kaempfer**, Reinhold, Dr. med. Arzt, Berlin NW. 52, Paulstr. 9.
199. **Kätscher**, Albin, Kaufmann, Gr.-Lichterfelde-W., Sternstr. 19.

200. **Kaiser**, Rudolph, Dr. phil., Kgl. Bibliothekar, Gr.-Lichterfelde, Ringstr. 98.
201. **Kallenbach**, Ernst, Kaufmann, Berlin SW. 61, Plan-Ufer 15.
202. **Kanzow**, Fritz, Kaufmann, Charlottenburg, Fasanenstr. 11.
203. **Kapfer**, Otto, Kaufmann, Berlin O. 27, Holzmarktstr. 12.
204. **Kaplick**, Johannes, Buchhändler, Friedenau-Berlin, Wilhelmstr. 20.
205. **Kaselow**, Fritz, städt. Lehrer, Berlin S. 53, Tempelherrenstr. 9 I.
206. **Kaulmann**, Oskar, Kaufmann, Berlin S. 14, Sebastianstr. 63 I.
207. **Kayser**, Arnold, Kaufmann, Berlin W. 15, Preussischestr. 2.
208. **Kennes**, Karl, Rechtsanwalt, Potsdam, Am Kanal 57.
209. **Kergel**, Fritz, Gerichts-Sekretär, Berlin N. 58, Treskowstr. 15 II.
210. **Kessner**, Max, Kaufmann, Berlin NO. 43, Mehnerstr. 1 I.
211. **Kieckhaefer**, Karl, Kreistierarzt, Berlin W. 9, Köthenerstr. 4.
212. **Kiesel**, Emil, Kaufmann, Berlin W. 15, Fasanenstr. 64 I.
213. **Kirstein**, Georg, Kaufmann, Wilmersdorf, Prinz Regentenstr. 61.
214. **Kirsten**, Paul, Kaufmann, Wilmersdorf, Umlandstr. 61 II.
215. **Kleeberg**, August, Direktor der Securitas-Versicherungs-Gesellschaft Berlin W. 57, Gross-Görschenstr. 7.
216. **Kleinert**, Hermann, Kaufmann, Berlin N. 54, Brunnenstr. 194.
217. **Kluge**, Paul, Rektor, Berlin NO. 53, Prenzlauer-Allee 23.
218. **Kluge**, Oskar, Kaufmann, Berlin C. 2, Breitestr. 7 II.
219. **Knappe**, Ferdinand, Dr. med., Arzt, Berlin N. 37, Weissenburgerstr. 79.
220. **Kobligk**, Georg, Fabrikbesitzer, Berlin W. 15, Knesebeckstr. 16.
221. **Kobligk**, Max, Amtsgerichtsrat, Berlin W. 62, Kalckreuthstr. 8 II.
222. **Koch**, Carl, Bankbeamter, Berlin NW. 21, Turmstr. 41 III.
223. **Koch**, Richard, Fabrikbesitzer, Berlin SW. 11, Grossbeerstr. 95.
224. **Köhler**, Emil, Magistrats-Buchhalter, Berlin C 2, Klosterstr. 68 I.
225. **Köhler**, Franz, Kgl. Garnison-Bauinspektor, Berlin SW. 47, Hagelsbergerstr. 30 I.
226. **Kopp**, Hans, Fabrikbesitzer, Berlin NW. 52, Thomasiusstr. 6 I.
227. **Koppe**, Richard, Kaufmann, Berlin SW. 11, Königgrätzerstr. 117.
228. **Koschel**, Paul, Kaufmann, Berlin N. 58, Schönhauser Allee 50a.
229. **Kottke**, Feodor, Bankdisponent, Grunewald-Berlin, Bismarck-Allee 4.
230. **Krafft**, Rudolf, Kaufmann, Berlin S. 59, Freiligrathstr. 14 III.
231. **Krammerer**, Otto, Lehrer, Berlin S. 59, Urbanstr. 106.
232. **Kraus**, Franz, Dr. med., prakt. Arzt, Berlin W. 10, Königin Augustastrasse 40 II.
233. **Krausse**, Heinrich, Dr. jur. Amtsrichter, Berlin W. 30, Hohenstauffenstrasse 67.
234. **Krautstrunk**, Tillmann, Dr. Tierarzt, Berlin NW. 52, Spenerstr. 8 I.
235. **Krautwurst**, Max, Kaufmann, Berlin NW. 23, Schleswiger-Ufer 5 B.

236. **Krebs**, Paul, Kaufmann, Berlin O. 17, Grüner Weg 42.  
 237. **Krieg**, Max, Architekt, Berlin W. 15, Neue Ansbacherstr. 18.  
 238. **Krieger**, Bogdan, Dr., Kgl. Hausbibliothekar, Berlin W. 62, Landgrafenstr. 14 III.  
 239. **Krüger**, Albert, Fabrikdirektor, Berlin SW. 11, Trebbinerstr. 5 III.  
 240. **Krüger**, Hermann, Kaufmann, Berlin W. 8, Mohrenstr. 21 I.  
 241. **Krueger**, Herm., Dr. med. Oberstabsarzt, Neuruppin, Friedrichstr. 17.  
 242. **Krüger**, Max, Kaufmann, Charlottenburg V, Friedbergstr. 39.  
 243. **Krumbholtz**, Karl, Apothekenbesitzer, Potsdam, Nauenerstr. 20.  
 244. **Kühn**, Cäsar, Fabrikant, Berlin S. 42, Wasserthorstr. 12/13.  
 245. **Kühn**, Georg, Verlagsbuchhändler, Potsdam, Neue Königstr. 17 b  
 246. **Kühn**, Gustav, Bildhauer, Berlin N. 39, Ravenéstr. 4 II.  
 247. **Kuehn**, Max, Kaufmann, Friedenau, Fregestr. 56 I.  
 248. **Kuhrt**, Franz, Privatier, Berlin SW. 11, Königgrätzerstr. 54.  
 249. **Kuhlwein**, Adolf, Dr. phil., Kais. Regierungsrat, Gr.-Lichterfelde, Goethestr. 15.  
 250. **v. Kuycke**, E., Oberstleutnant, Berlin W. 30, Victoria Luiseplatz 12a.  
 251. **Lademann**, Georg, Kaufmann, Berlin C. 19, Wallstr. 84 II.  
 252. **Lange**, Julius, Kaufmann, Berlin N. 58, Schönhauser-Allee 73.  
 253. **Lange**, Th., Rentier, Potsdam, Neue Königstr. 18a.  
 254. **Langhoff**, Hermann, Bankbeamter, Berlin NO. 18, Lebuserstr. 5 II.  
 255. **Laudahn**, Heinrich, Graveur, Berlin SW. 12, Kochstr. 68.  
 256. **Lehn**, Ernst, Engros-Schlächtermeister, Berlin O. 34, Frankfurter-Allee 68 I.  
 257. **Leistner**, Richard, Bezirks-Schornsteinfegermeister, Berlin SW. 61, Tempelhofer-Ufer 22  
 258. **Lembke**, Hermann, Kaufmann, Berlin C. 22, Münzstr. 27.  
 259. **Lesché**, Paul, Brauereidirektor, Berlin NW. 87, Alt-Moabit 60.  
 260. **Liebe**, Emil, Bureauvorsteher, Berlin NO. 18, Elbingerstr. 7.  
 261. **Lieber**, Otto, Stadtrat, Charlottenburg IV, Weimarerstr. 36/37.  
 262. **Lincke**, Ernst, Architekt, Berlin SW. 47, Grossbeerenstr. 43 I.  
 263. **Lindner**, Paul, Bankbeamter, Schöneberg, Wartburgstr. 3 II.  
 264. **Lüdecke**, Adolf, Rentier, Berlin N. 4, Invalidenstr. 114 II.  
 265. **Lüders**, Paul, Rechtsanwalt, Berlin SW. 12, Markgrafenstr. 30.  
 266. **Lusch**, Otto, Dr. phil. Apothekenbesitzer, Heegermühle b. Eberswalde.  
 267. **Luttermüller**, Gustav, Oberingenieur, Nikolassee, Normannenstr.  
 268. **Maas**, Albert, Bureauvorsteher, Berlin W. 50, Passauerstr. 3 III.  
 269. **Maass**, Bernhard, Bankbeamter, Charlottenburg II, Uhlandstr. 181.  
 270. **Maass**, Paul, Oberleutnant im Garde-Train-Bataillon, Schöneberg-Berlin, Hauptstr. 17.

271. **Maetschke**, M., Generalvertreter der Schlesischen Feuervers.-Gesellsch., Berlin S.W. 12, Zimmerstr. 79.  
 272. **Maier**, Gustav, Kaufmann, Berlin S. W. 61, Belle-Alliancestr. 12.  
 273. **Malchow**, Otto, Rechnungsrat, Berlin N. 37, Schönhauser-Allee 20.  
 274. **Mallon**, Adolf, Kaufmann, Berlin N. 39, Chausseestr. 77.  
 275. **Manthey**, Willi, Dr. phil., Berlin O. 36, Reichenbergerstr. 125 I.  
 276. **Marcinowsky**, Jaroslaw, Dr. med. Sanatorium Woltersdorf bei Erkner.  
 277. **Martens**, Heinrich, Postsekretär, Berlin N. 4, Kesselstr. 14.  
 278. **Martini**, Max, Geschäftsführer, Berlin S. 42, Ritterstr. 97 II.  
 279. **Matschke**, Otto, Städt. Lehrer, Berlin W. 30, Hohenstaufenstr. 4.  
 280. **Dr. Meckel**, August, Arzt, Berlin N. 54, Weinbergsweg 8 I.  
 281. **Meinhardt**, Carl, Prokurist, Berlin S. W. 47, Katzbachstr. 24 II  
 282. **Mende**, Friedrich, Spediteur, Berlin W. 8, Jägerstr. 14 part.  
 283. **Menge**, Ernst, Architekt, Berlin N. 58, Schivelbeinerstr. 50.  
 284. **Mertz**, Alfred, Landgerichtsdirektor, Berlin S. W. 11, Halleschestr. 17.  
 285. **Metzing**, Louis, Hofzimmermeister, Berlin W. 15, Lietzenburgerstr. 59.  
 286. **Mewis**, Hugo, Buchhändler, Berlin W. 9, Potsdamerstr. 20 a.  
 287. **Meyer**, Ernst, Apotheker, Neu-Ruppin, Friedrich-Wilhelmstr. 71.  
 288. **Meyer**, Ernst, Regierungsbaumeister, Charlottenburg-Berlin, Herderstr. 11.  
 289. **Meyer**, Willy, Kgl. Eisenbahnbetriebs-Ingenieur, Berlin W. 9, Potsdamerstr. 21.  
 290. **Mielke**, Arthur, Architekt, Berlin W. 50, Ansbacherstr. 38.  
 291. **Mittag**, Fritz, Maurermeister, Charlottenburg II, Kantstr. 159.  
 292. **Mittag**, Heinrich, Maurer- und Zimmermeister, Hallensee-Berlin, Joachim-Friedrichstr. 49.  
 293. **Mittag**, Karl, Architekt, Berlin W. 15, Kurfürstendamm 285.  
 294. **Mixius**, Otto, Kaufmann, Berlin S. 42, Mathieustr. 16.  
 295. **Möhle**, Ingenieur, Charlottenburg, Berlinerstr. 44 g. I.  
 296. **Mogk**, Johannes, Weinhändler, Charlottenburg, Savignyplatz 11.  
 297. **Dr. phil. Müllendorf**, Eugen, Zivilingenieur, Berlin W. 57, Bülowstr. 24/25.  
 298. **Müller**, Emil, Ingenieur, Schöneberg, Bahnstr. 19/20 I.  
 299. **Dr. phil. Müller**, Franz, Chemiker, Grünau, Mittelstr. 5 II.  
 300. **Dr. med. Müller**, Gustav, Arzt, Berlin N. 37, Schönhauser-Allee 164.  
 301. **Müller**, Karl, Photograph, Berlin W. 64, Unter den Linden 13.  
 302. **Müller**, Reinhold, **Cand. med.** Berlin N.O. 18, Friedenstr. 16 II.  
 303. **Müller**, Rudolf, Königl. Kupferstecher, Charlottenburg, Hardenbergstr. 24.  
 304. **Müller**, Theodor, Hof-Hutfabrikant, Berlin W. 8, Friedrichstr. 56.  
 305. **Munk**, Ernst, Rentier, Berlin S. W. 61, Tempelhofer-Ufer 16.

- 306 **Naucke**, Richard, Zigarrenhandlung, Berlin N. 4, Tieckstr. 7.  
307. **Netto**, Georg, Kaufmann, Berlin N. W. 21, Wilhelmshavenerstr. 52.  
308. **Neuber**, Paul, Kaufmann, Rixdorf, Boddinstr. 3.  
309. **Dr. med. Neumann**, Hans, Berlin N.W. 23. Brücken-Allee 27 III  
b. Garth.  
310. **Neumann**, Rudolph, Kaufmann, Berlin S.W. 47, Hagelsbergerstr. 18.  
311. **Nickel**, Albert, Königl. Polizeiarzt, Berlin N. W. 21, Bremerstr. 56.  
312. **Nicolai**, Georg, Kaufmann, Berlin S.O. 10, Köpenickerstr. 48/49.  
313. **Noack**, Fritz, Architekt, Berlin-Südende, Kurzestr. 7.  
314. **Noelte**, Richard, Kaufmann, Berlin W. 15, Pariserstr. 58 I.  
315. **Nonn**, Otto, Partikulier, Berlin W. 15, Meierottostr. 4.  
316. **Odorico**, Carlo, Fabrikant, Berlin W. 50, Geisbergstr. 12/13.  
317. **Oehlmann**, Gustav, Fabrikbesitzer, Berlin N. 4, Chausseestr. 40.  
318. **Dr. Oehlschlägel**, Karl, Chemiker, Tempelhof-Berlin, Dorfstr. 32.  
319. **Oertelt**, Otto, Rentner, Gr. Lichterfelde Ost, Marienstr. 21.  
320. **Ohlenschläger**, Karl, Landgerichtssekretär, Berlin N. W. 52, Alt-  
Moabit 114.  
321. **Ott**, Joh., Kgl. Kanzleirat, Friedenau-Berlin, Wilhelmshöherstr. 5 III.  
322. **Otto**, Herm., Prokurist, Berlin N. 20, Badstr. 57.  
323. **Dr. Over**, Johannes, Stadtrat, Potsdam, Waisenstr. 12.  
324. **Pabst**, Rudolf, Schneidermeister, Berlin W. 66, Kaiserhofstr. 1.  
325. **Paetsch**, Karl, Architekt, Berlin W. 30, Viktoria-Luisenplatz 11.  
326. **Palmié**, Rudolf, Ingenieur, Berlin N. W. 21, Pritzwalkerstr. 15 III e.  
327. **Paulus**, Ernst, Architekt, Berlin N. W. 52, Flemmingstr. 2.  
328. **Pech**, Maximilian, Fabrikbesitzer, Steglitz, Göbenstr. 15.  
329. **Dr. med. Peiper**, Erich, Univers.-Professor, Greifswald, Bahnhofstr. 52.  
330. **Peisert**, Richard, Bankkassierer, Berlin N. W. 5, Rathenowerstr. 62 I.  
331. **Peschke**, Alexander, Baumeister, Berlin W. 30, Landshuterstr. 33.  
332. **Paul Pieper**, Kaufmann, Berlin W. 9, Schellingstr. 15 I.  
333. **Dr. Paul La Pierre**, Sanitätsrat, Potsdam, Moltkestr. 37.  
334. **Pietsch**, Karl, Kaufmann, Berlin S.W. 61, Blücherstr. 20.  
335. **Pietzsch**, Kaufmann, Berlin S. 53, Bärwaldstr. 59.  
336. **Piffko**, Felix, Kaufmann, Berlin S.W. 48, Encke-Platz 6.  
337. **Plöhn**, Hans, Geschäftsführer, Berlin W. 57, Potsdamerstr. 29 II.  
Gartenhaus.  
338. **Pose**, Wilhelm, Bureauvorsteher, Berlin N. 31, Brunnenstr. 79 III.  
339. **Dr. phil. Pospischill**, Chemiker, Grünau, Köpenickerstr. 12 II.  
340. **Prasse**, Karl, Bankbeamter, Berlin N. W. 52, Alt-Moabit 126 III.  
341. **Priebisch**, Friedrich, Ingenieur, Berlin N. 4, Chausseestrasse 103 II.  
342. **Puls**, Hermann, Kaufmann, Südende, Langestr. 3.  
343. **Pusch**, Robert, Hutfabrikant, Südende, Langestr. 16.

344. **Quint**, Arthur, Apotheker, Berlin S. O. 36, Reichenbergerstr. 104 II.  
345. **Dr. Rabe**, Albert, Professor, Berlin N. W. 52, Thomasiusstr. 8.  
346. **Rade**, Felix, Fabrikant, Berlin S. 53, Gneisenaust. 40 II.  
347. **Raumann**, Oskar, Rechtsanwalt und Notar, Berlin N. 4, Chaussee-  
strasse 123.  
348. **Räusch**, Johannes, Prokurist, Berlin N. 4, Invalidenstr. 23.  
349. **Rassow**, Hermann, Schuldirektor, Gr.-Lichterfelde W., Arendtstr. 3.  
350. **Rath**, Max, Kaufmann, Berlin N. 24, Krausnickstr. 10 I.  
351. **Raths**, Robert, Apotheker, Berlin N. W. 6, Luisenstr. 19.  
352. **Ratig**, Hermann, Gemeinderendant, Grunewald-Berlin, Herthastr. 16.  
353. **Rechenbach**, Karl, Kgl. Topograph, Gr.-Lichterfelde I, Kaulbachstr. 69.  
354. **Rechenbach**, Theod., Rechnungsrat, Schöneberg-Berlin, Wielandstr. 33.  
355. **Refardt**, Adolf, Kaufmann, Berlin W. 50, Nachodstr. 6a.  
356. **Reiche**, A., Eisenbahn-Bureau-Assistent, Friedenau-Berlin, Kirch-  
strasse 17 III.  
357. **Reuther**, Oscar, Direktor, Berlin W. 62, Wormserstr. 4.  
358. **Richter**, Ernst, Prediger, Marienfelde-Berlin.  
359. **Richter**, Ernst, Königl. Baurat, Spandau, Lindenufer 19 I.  
360. **Richter**, Hugo, Landgerichts-Sekretär, Berlin C. 25, Kurzestr. 7 II.  
361. **Dr. med. Richter**, Paul, prakt. Arzt, Tempelhof-Berlin, Berlinerstr. 13.  
362. **Rieckhoff**, Julius, Kaufmann, Schöneberg-Berlin, Vorbergstr. 13 II.  
363. **Riedel**, Hugo, Rechnungsrat im Königl. Staatsministerium, Friedenau,  
Albestr. 15 III.  
364. **Rinck**, Reinh., Baumeister, Berlin W. 62, Landgrafenstr. 10.  
365. **Ringert**, Martin, Kaufmann, Schmargendorf, Warnemünderstr. 4 bei  
Kuhlmei.  
366. **Ritter**, Karl, Kaufmann, Berlin O. 17, Fruchtstr. 5 II.  
367. **Ritter**, Robert, Kaufmann, Berlin W. 50, Achenbachstr. I III.  
368. **Roeder**, Paul, Bankbeamter, Charlottenburg, Friedbergstr. 39.  
369. **Röhler**, Rudolf, Rentier, Berlin S. 42, Prinzenstr. 34.  
370. **Röhrig**, Oscar, Direktor, Berlin W. 30, Hohenstaufenstr. 13.  
371. **Rössner**, Karl, Kaufmann, (i. F. Niquet & Co.), Berlin W. 56,  
Jägerstr. 41.  
372. **Rhoda**, Ernst, Verlagsbuchhändler, Schöneberg-Berlin, Kaiser-Fried-  
richstr. 13.  
373. **Rollenhagen**, Fritz, Kaufmann, Berlin W. 30, Heilbronnerstr. 27 III.  
374. **Rollin**, Paul, Kaufmann, Berlin N. O. 18, Elisabethstr. 32 II.  
375. **Roth**, Max, Apotheker, Berlin C. 2, Stralauerstr. 47.  
376. **Rothe**, Albert, Buchhändler, Schöneberg-Berlin, Gesslerstr. 12.  
377. **Rudloff**, Bruno, Direktor, Berlin W. 30, Luitpoldstr. 9.



378. **Dr. Rudolphi**, Franz, Amtsrichter, Hallensee-Berlin, Johann Sigismundstr. 20.
379. **von Rüdiger**, Oskar, Bankbeamter, Charlottenburg, Kurfürsten-Allee 38.
380. **Ruff**, Walther, Bankbeamter, Berlin N. W. 52, Culmstr. 27 I.
381. **Ruppert**, Hugo, Kaufmann, Berlin S. 14, Stallschreiberstr. 14 p.
382. **Rupprecht**, Arno, Kaufmann, Zehlendorf (Wa.)-Berlin, Gartenstr. 22.
383. **Sachse**, Gustav, Privatier, Berlin S. W. 48, Friedrichstr. 1.
384. **Samel**, Heinrich, Postsekretär, Charlottenburg IV, Göthepark 11.
385. **Sasse**, Oscar, Rentner, Berlin N. O. 18, Elisabethstr. 24 I.
386. **Schack**, Karl, Kaufmann, Berlin W. 50, Passauerstr. 23.
387. **Schaeffer**, Adolf, Spediteur, Berlin S. 42, Oranienstr. 56.
388. **Schäfer**, Wilhelm, Buchdruckereibesitzer, Berlin S. O. 16, Schmidtstrasse 24/25.
389. **Scharmann**, Hans, Kaufmann, Schöneberg-Berlin, Eisenacherstr. 66.
390. **Schiering**, Erwin, Oberlehrer, Berlin S. O. 26, Elisabethufer 57 I.
391. **Schiller**, Max, Fabrikbesitzer, Victoria b. Fürstenwalde a. Spree.
392. **Schindelbauer**, Paul, Kaufmann, Berlin W. 15, Fasanenstr. 53/54.
393. **Schinkel**, Georg, Kaufmann, Berlin S. W. 61, Tempelhofer Ufer 16.
394. **Schlegel**, Richard, Kaufmann, Berlin N. 24, Gr. Hamburgerstr. 19 a.
395. **Schlicht**, Richard, Kaufmann, Berlin N. 37, Schönhauser-Allee 186 a.
396. **Schmalisch**, Otto, Kaufmann, Berlin S. W. 11, Hedemannstr. 11.
397. **Schmedes**, Karl, Ober-Postsekretär, Friedenau-Berlin, Knausstr. 104 I.
398. **Schmeisser**, Hugo, Buchhändler, Berlin S. W. 12, Friedrichstr. 212.
399. **Schmidt**, Alexander, Bankier, Berlin S. W. 61, Grossbeerenstr. 82.
400. **Schmidt**, August, Bez.-Schornsteinfegermstr., Berlin S. O. 36, Wienerstr. 64.
401. **Schmidt**, Emil, Kaufmann, Berlin N. O. 18, Pallisadenstr. 104a.
402. **Schmidt**, Felix, Kaufmann, Berlin W. 15, Kaiser-Allee 213/214.
403. **Schmidt**, Franz, Zimmermeister, Wilmersdorf-Berlin, Kaiser-Allee 158.
404. **Schmidt**, Georg, Leutnant, Potsdam, Kgl. Kadettenhaus.
405. **Schmidt**, Otto, Kaufmann, Friedenau-Berlin, Niedstr. 40/41 II.
406. **Schmidt**, Wilhelm, Generalagent, Berlin W. 35, Potsdamerstr. 123.
407. **Schmidtke**, Hermann, Ingenieur, Berlin W. 35, Flottwellstr. 12.
408. **Schmitz**, Stephan, Verlagsbuchhändler, C. 2, Kaiser-Wilhelmstr. 1 II.
409. **Schneider**, Max, Dentist, Berlin W. 9, Königgrätzerstr. 9.
410. **Schneider**, Otto, Geh. exped. Sekretär, Schöneberg-Berlin, Beckerstr. 17.
411. **Schnelle**, Adolf, Oberpostassistent, Berlin S. W. 61, Teltowerstr. 60 III.
412. **Schnösenberg**, Ernst, Kaufmann, Charlottenburg IV, Kantstr. 72/73.
413. **Schön**, Richard, Kaufmann, Berlin N. O. 18, Landsberger-Allee 11/13.
414. **Schönemann**, Paul, Kaufmann, Berlin S. W. 48, Friedrichstr. 21.
415. **Scholz**, Julius, Kaufmann, Charlottenburg IV, Kaiser Friedrichstr. 59 I.

416. **Schrader**, Wolfgang, Oberingenieur, Berlin N. 39, Schulendorferstr. 26 III.
417. **Schramm**, Robert, Kaufmann, Berlin C. 2, Kaiser Wilhelmstr. 47.
418. **Schreiber**, Anton, Ingenieur, Berlin W. 66, Mauerstr. 80.
419. **Schrempf**, Adolf, Bankbeamter, Zehlendorf, (Wannseebahn) Blücherstr. 6 II.
420. **Schröder**, Adolf, Rentier, Berlin S. 42, Moritzstr. 17.
421. **Schroeder**, Edwin, Zahnkünstler, Berlin S. W. 48, Friedrichstr. 17 II.
422. **Schröder**, Ernst, Kaufmann, Berlin S. W. 61, Belle-Alliancestr. 5 I.
423. **Dr. phil. Schröder**, Georg, Sekretär, Berlin S. W. 47, Grossbeerenstr. 19 II.
424. **Schröder**, Max, Kaufmann, Berlin S. W. 47, Belle-Alliancestr. 26.
425. **Schröder**, Paul, Architekt, Friedenau-Berlin, Wiesbadenerstr. 23.
426. **Schroers**, Ernst, Kaufmann, Wilmersdorf-Berlin, Rosberitzerstr. 8 II.
427. **Schülke**, Arthur, Justizrat, Rechtsanwalt und Notar, Berlin S. W. 12, Markgrafenstr. 30.
428. **Schultze**, Ferdinand, Kaufmann, Berlin C. 54, Münzstr. 22.
429. **Schulz**, Emil, Fabrikbesitzer, Berlin S. O. 26, Admiralstr. 18 a.
430. **Schulz**, Oscar, Kaufmann, Berlin N. 4, Chausseestr. 19.
431. **Schulze**, Karl, Kaufmann, Berlin W. 15, Uhlandstr. 49.
432. **Schulze-Robst**, Willy, Kais. Rechnungsrat, Friedenau-Berlin, Fregestr. 28.
433. **Schurig**, Arthur, Baumeister, Berlin W. 30, Heilbronnerstr. 3 Hochp.
434. **Seidel**, Johannes, Bankbeamter, Berlin S. W. 47, Kreuzbergstr. 76.
435. **Seiffert**, Max, Königl. Kreistierarzt, (Zentral-Viehhof) O. 24, Eldenaerstr. 1.
436. **Sellmer**, Paul, Kaufmann, Dtsch. Wilmersdorf, Bruchsalstr. 4 I.
437. **Siber**, Karl, Kommissionsrat, Berlin S. W. 48, Friedrichstr. 14.
438. **Sickmann**, Julius, Kaufmann, Berlin N. W. 52, Melanchthonstr. 11.
439. **Siemon**, Oscar, Städt. Lehrer, Berlin S. O. 33, Bevernstr. 5 III.
440. **Sohre**, Richard, Maurermeister, Berlin S. W. 68, Ritterstr. 55.
441. **Dr. med. Solbrig**, Otto, Königl. Kreisarzt, Arnsberg (Westfalen).
442. **Sparfeld**, Georg, Exped. Sekretär, Berlin S. 14, Alexandrinenstr. 76 II.
443. **Stangen**, Ernst, Kaufmann, Gr.-Lichterfelde W., Drakestr. 51.
444. **Stavenow**, August, Ober-Verkehrsinspektor, Berlin W. 30, Neue Winterfeldstr. 7.
445. **Steinbach**, Fritz, Kaufmann, Berlin W. 15, Joachimsthalerstr. 10.
446. **Steinmetz**, Richard, Buchhändler, Schöneberg, Gutzkowstr. 6.
447. **Stoedtner**, Erwin, Ingenieur, Hallensee-Berlin, Lützenstr. 6 II.
448. **Stoess**, Wilhelm, Juwelier, Berlin W. 8, Friedrichstr. 158 II.
449. **Stolte**, Erich, Rechtsanwalt und Notar S. W. 12, Markgrafenstr. 100.

450. **Stubenrauch**, Percy, Kaufmann, Friedenau-Berlin, Saarstr. 6 II.  
 451. **Stüdemann**, Karl, Gastwirt, Berlin S.W. 12, Schützenstr. 7.  
 452. **Stumpf**, Ewald, Holzhändler, Berlin S.O. 36, Reichenbergerstr. 122.  
 453. **Sucker**, Emil, Kaufmann, Berlin W. 8, Jägerstr. 61.  
 454. **Tabbert**, Hermann, Fabrikbesitzer, Berlin S.O. 33, Köpenickerstr. 3 I.  
 455. **Tatge**, Oskar, Oberlehrer, Pankow, Amalienpark 2.  
 456. **Tauschke**, Albrecht, Kaufmann, Berlin S.W. 68, Oranienstr. 99.  
 457. **Teichert**, Max, Postsekretär, Berlin W. 30, Frankenstr. 15.  
 458. **Dr. Teichmann**, Louis, Berlin S.W. 19, Krausenstr. 38 II.  
 459. **Telge**, Felix, Direktor, Berlin W. 15, Lietzenburgerstr. 59.  
 460. **Telge**, Paul, Hofjuwelier, Berlin C. 10, Holzgartenstr. 8.  
 461. **von Teschen**, Curt, Kaufmann, Berlin S.W. 51, Waterloo-Ufer 16  
 462. **Teske**, Gustav, Ingenieur, Schöneberg, Gothaerstr. 6.  
 463. **Theuerkauf**, Friedrich, Hoflieferant, Berlin N. 54, Weinbergsweg 4.  
 464. **Thoméé**, Alfred, Gerichtsassessor, Berlin W. 30, Viktoria-Luisenplatz 12 II.  
 465. **Thomsberger**, Paul, Bankbeamter, Berlin S.O. 33, Falkensteinstr. 46.  
 466. **Tietzen**, Richard, Baurat, Gr.-Lichterfelde I, Annastr. 2.  
 467. **Tilgner**, Franz, Postsekretär, Berlin N. 4, Schröderstr. 7 III.  
 468. **Tinius**, Wilhelm, Kaufmann, Berlin N. 58, Danzigerstr. 26.  
 469. **Titzenthaler**, Waldemar, Photograph, Berlin W. 8, Leipzigerstr. 105.  
 470. **Tobler**, Carl, Fabrikbesitzer, Berlin N. 39, Chausseestr. 85 I.  
 471. **Tomby**, Gustav, Oberlehrer, Brandenburg a. H., Dom 62.  
 472. **Trebs**, Emil, Professor, Fürstenwalde a. Spree, Viktoriastr. 28.  
 473. **Dr. med. Trieloff**, Paul, prakt. Arzt, Templin i. Mark.  
 474. **Tschentscher**, Ernst, Ingenieur, Schöneberg-Berlin, Tempelhoferstr. 20 II.  
 475. **Tzschammer**, Georg, Magistrats-Bureau-Assistent, Berlin N. 31, Bernauerstr. 106  
 476. **Usadel**, Gustav, Kammergerichts - Sekretär, Charlottenburg IV, Pestalozzistr. 75 II rechts.  
 477. **Völker**, Benno, Fabrikbesitzer, Berlin SW. 47, Hagelsbergerstr. 52 II.  
 478. **Vogel**, Ludwig, Hoflieferant, Berlin W. 8, Friedrichstr. 172.  
 479. **Vogel**, Wilhelm, Königl. Polizei-Hauptmann, Berlin C. 25, Alexanderstr. 31.  
 480. **Vogeler**, Hermann, Maurermeister, Berlin N.O. 55, Prenzlauer-Allee 25.  
 481. **Vogelsang**, Theodor, Bankbeamter, Berlin W. 47, Potsdamerstr. 65, Gartenh. II,  
 482. **Wächter**, Georg, Kaufmann, Schöneberg-Berlin, Sedanstr. 81 II.  
 483. **Wagner**, Martin, Privatier, Grunewald-Berlin, Bismarck-Allee 4.  
 484. **Dr. Wagner**, Walter, Arzt, Berlin S.W. 47, Yorkstr. 71.  
 485. **Wallner**, Paul, Eisenbahnsekretär, Berlin N.W. 87, Ottostr. 3.

486. **Walter**, Richard, Architekt, Friedenau, Begasstr. 9.  
 487. **Warncke**, Johannes, Rentner, Ratzeburg (Lauenburg) Domhof 2.  
 488. **Weber**, Ernst, Stadtbauinspektor, Berlin W. 62, Wichmannstr. 8a.  
 489. **Wehner**, Kaufmann, Berlin N.W. 23, Klopstockstr. 51 I.  
 490. **Weigand**, Philipp, Königl. Kellermeister, Berlin N.W. 7, Bauhofstr. 5.  
 491. **Welzer**, Volkmer, Kaufmann, Berlin S. 42, Ritterstr. 18.  
 492. **Wendt**, Hermann, Gummiwarenfabrikant, Berlin S.W. 12, Zimmerstr. 79.  
 493. **Wentzel**, Kaufmann, Berlin W. 50, Bambergerstr. 3 II.  
 494. **Wenzel**, Fritz, Kaufmann, Süden, Mittelsir. 17.  
 495. **Baron U. v. Werder**, Oberleutnant, Potsdam, Brandenburgerstr. 41/42.  
 496. **Werle**, Max, Reichsbank-Oberbuchhalter, Berlin N. 4, Borsigstr. 10 III.  
 497. **Wernecke**, Max, Eisenbahnsekretär, Friedenau-Berlin, Feurigstr. 6 II.  
 498. **Werner**, Alfred, Exped. Sekretär und Kalkulator im Reichsvers.-Amt, Berlin N. 58, Weissenburgerstr. 61 III.  
 499. **Westphal**, Max, Kaufmann, Berlin S. 14, Kommandantenstr. 41.  
 500. **Wichmann**, Karl, Kassen-Vorsteher, Friedenau-Berlin, Rönnebergstr. 16.  
 501. **Wiegand**, Wilhelm, Kaufmann, Schöneberg, Hauptstr. 83/84.  
 502. **Wiesike**, Rudolf, Kaufmann, Berlin S.O. 16, Engelufer 1 B II.  
 503. **Wiesike**, Wilhelm, Weingrosshändler, Brandenburg a. H., Ritterstr. 14.  
 504. **Wilde**, Karl, Oberpostsekretär, Berlin N. 54, Lothringerstr. 82a.  
 505. **Wilde**, Rudolph, Ober-Bürgermeister, Berlin W. 30, Landshuterstr. 1 II.  
 506. **Wildt**, Hans, Kaufmann, Berlin W. 30, Maassenstr. 19.  
 507. **Wilke**, Rudolf, Kaufmann, Schöneberg, Bahnstr. 47 I.  
 508. **Willnow**, Walter, Regierungslandmesser, Gr.-Lichterfelde, Ferdinandstr. 7.  
 509. **Wissinger**, Jul Kaufmann, Berlin N.O. 43, Neue Königstr. 83.  
 510. **Wöhler**, Paul, Königl. Eisenbahn-Stationsassistent, Schöneberg, Kranachstr. 52 II.  
 511. **Wohllebe**, Max, Kaufmann, Berlin W. 50, Regensburgerstr. 6.  
 512. **Wolf**, Theodor, Ingenieur, Berlin S.W. 12, Schützenstr. 18/19.  
 513. **Dr. med. Wolff**, Heinrich, Dirig. Arzt des Krankenhauses „Hoffbauerstiftung“, Potsdam, Am Kanal 52.  
 514. **Wulkopf**, Konrad, Kaufmann, Berlin C. 2, Poststr. 15.  
 515. **Zelter**, Heinrich sen., Kaufmann, Charlottenburg, Göthestr. 82 I.  
 516. **Zöllner**, Otto, Anwalt, Berlin W. 30, Gleditschstr. 35 III.



## Nachtrag

zum Jahresbericht 1905 der Sektion Mark Brandenburg  
des D. u. Oe. A.-V.

---

In der am 18. Dezember 1905 abgehaltenen Generalversammlung waren 110 Mitglieder anwesend.

I. Dieselben wählten durch Zuruf einstimmig in den Vorstand der Sektion für das Jahr 1906 als:

Vorsitzenden: Herrn Direktor *O. Reuther*, Berlin W. 62,  
Wormserstr. 4,

Ersten Stellvertreter: Herrn Rechtsanwalt *P. Lüders*,  
Berlin SW. 12, Markgrafenstr. 30,

Zweiten Stellvertreter: Herrn Dr. med. *P. Richter*, Tempelhof, Berlinerstr.

Schriftführer: Herrn Kammergerichtssekretär *A. Hager*,  
Berlin O. 18, Caprivistr. 23,

Stellvertret. Schriftführer: Herrn Rentner *G. Wehner*,  
Berlin NW. 23, Klopstockstr. 51,

Schatzmeister: Herrn Bankbeamter *Th. Vogelsang*,  
Berlin W. 47, Potsdamerstr. 65

Beirat: Herrn Geh. Hofrat *F. Hausadowski*, Wilmersdorf, Hildegardstr. 21 a,

„ Herrn Hofzimmermeister *L. Metzging*, Berlin W. 15, Lietzenburgerstr. 59,

„ Herrn Kaufmann *M. Ehrich*, Berlin W. 66, Mauerstrasse 95.

---

Als Rechnungsprüfer wurden für 1906 gewählt die Herren: Rentner *F. Kuhrt*, Kaufmann *O. Boehme*, und als deren Stellvertreter die Herren: Kaufmann *F. Freisleben*, Kammergerichtssekretär *G. Usadel*.

---

Den Hüttenbauausschuss bilden zur Zeit folgende Herren:

- Direktor Reuther, Vorsitzender,
- Dr. med. G. Müller, stellvertr. Vorsitzender,
- Kaufmann M. Ehrich,
- Hofzimmermeister L. Metzling,
- Architekt R. Dahmann,
- Baumeister A. Peschke,
- Oberingenieur A. Busse.

Den Festausschuss bilden die Herren:

- Kaufmann K. Kähne,
- Königl. Eisenbahnsekretär P. Wallner,
- Rentner G. Wehner.

II. Nach der von den Herren Wallner und Kuhrt als Rechnungsprüfer festgestellten Jahresrechnung betragen die

**Einnahmen:**

Eintrittsgelder von 106 Mitgliedern . . . . .	Mk. 636,—
Jahresbeiträge von 566 Mitgliedern . . . . .	" 6792,—
Sammlungen zum Hüttenbaufonds . . . . .	" 201,52
Ueberschuss des Winterfestes(1886,25+1200,—) "	" 3086,25
Für Benutzung von zwei Hüttenschlüsseln . . "	" 6,—
Geschenke zum Hüttenbau . . . . .	" 120,—
Darlehen zum Hüttenbau . . . . .	" 2475,—
Für Rückkauf von Büchern (doppelte Expl.) . "	" 48,10
Für Einbände und Abzeichen . . . . .	" 671,05
Für verkaufte Büchsenbrot . . . . .	" 59,30
Für vereinnahmte Zinsen . . . . .	" 882,30

Summe der Einnahmen . Mk. 14977,52

**Ausgaben:**

Beitrag zur Zentralkasse des D. u. Oe. A.-V. . . . .	Mk. 3396,—
" " Führerkasse " " " " . . . . .	" 169,80
Vorarbeiten zum Hüttenbau . . . . .	" 353,21
Baugelder zur Hütte (I. Rate) . . . . .	" 1701,—
Für Bücher und Zeitschriften . . . . .	" 28,70
Für Verwaltungsunkosten . . . . .	" 1798,60
Für Beschaffung von Bureau mobiliar . . . . .	" 112,—
Für Projektionsvorträge (n. Abzug d. Einnahme) "	" 146,45
Für Beschaffung von Einbanddecken und	
Abzeichen . . . . .	" 626,90
Für Unterstützungen . . . . .	" 80,60
Für Zinsen der Darlehne . . . . .	" 68,40

Summe der Ausgaben . Mk. 8481,66

Einnahme . . . . . Mk. 14977,52

Ausgabe . . . . . " 8481,66

Verbleibt als Mehreinnahme Mk. 6495,86

Unter Abrechnung der Einnahmen an Kapital (Geschenke und Darlehen zum Hüttenbau) von Mk. 2595,— ergibt sich als reiner Betriebsüberschuss Mk. 3900,86.

Am Schlusse des Rechnungsjahres waren vorhanden:

In der Kasse des Schatzmeisters	
in bar . . . . .	Mk. 2517,10
an 3½ procent. mündelsicheren Wert-	
papieren Nom. Mk. 26000 . . . . .	" 26076,50

Somit verfügbarer Bestand am 1. Dezember 1905 Mk. 28593,60

III. Nach Drucklegung der Mitgliederliste (Anhang des Jahresberichtes) sind neu aufgenommen worden in die Sektion 7 Mitglieder und zur Aufnahme angemeldet 26. Unter Voraussetzung, dass deren Aufnahme erfolgt, erhöht sich der Mitgliederbestand mit Januar 1906 auf 550.

#### IV. Druckfehler-Berichtigung.

Auf Seite 45 sollen die zwei letzten Zeilen lauten:

Cand. med. Müller: „Aus der Umgebung von  
Grindelwald“

und nochmals

Dr. med. Richter: „Ueber Zugänge zum Hütten-  
bauplatz von Norden her.“

Auf Seite 46, letzter Absatz, erste Zeile, soll es heissen:  
Am 27. November fand die letzte diesjährige Sektions-  
sitzung statt.

Auf Seite 83 ist die Nennung eines alten Mitgliedes  
der Sektion aus Versehen unterblieben. Zwischen No. 276  
und No. 277 ist einzuschalten:

**Marotzke**, Theodor, Fabrikbesitzer, Berlin W. 30,  
Schwäbischestr. 28.

Berlin, den 3. Januar 1906.

*Der Vorstand.*

# SEKTION MARK BRANDENBURG

D.Ö.A.



1906

1907

Staatsbibliothek zu Berlin  
Preußischer Kulturbesitz

Signatur 1: Sb 6779/68



# Bericht

der

Sektion Mark Brandenburg  
des D. u. Oe. Alpenvereins

über die Geschäftsjahre 1906 und 1907



Als Anhang

1. Touristenstatistik
2. Mitgliederliste



## 1906.

Die Erwartung, dass dem unruhigen Secessionsjahr 1905 eine Zeit ruhiger, gedeihlicher Arbeit in unserer Sektion folgen werde, hat sich erfüllt. Alle Mitglieder des Vorstandes und des Hüttenbau- und Festausschusses arbeiteten sich selbstlos in die Hände, das Verhältnis zum Zentralausschuss des D. und Oe. Alpenvereins und zu den unserem Arbeitsgebiet benachbarten Schwestersektionen wurde mit Erfolg gepflegt und ist zur Zeit das denkbar beste.

Gemäss dem mit dem Bauunternehmer, Zimmermeister Walser in Schruns, geschlossenen Vertrage sollte unser Haus am Kesselwandjoch in diesem Jahre im Rohbau unter Dach gebracht werden. Teils infolge unrichtiger Dispositionen des Unternehmers, teils durch wiederholtes Auftreten widriger Witterungsverhältnisse konnte das gesteckte Ziel nicht erreicht werden. Schon die Vorbereitungen (Errichtung einer besonderen kleinen Unterkunftshütte neben der Vernaghütte der Sektion Würzburg für die Arbeiter) nahmen aussergewöhnlich lange Zeit in Anspruch.

Der Hüttenbauausschuss entsandte sein Mitglied, Herrn Architekt Dahmann, bereits Anfang Juli nach der Baustelle zur Absteckung des Platzes, Beaufsichtigung der Arbeiten und Transporte und zur Untersuchung der Baumaterialien. Herr Dahmann nahm Standquartier bei Tappeiner in Vent. Er nahm zunächst an der Einweihung der von der Sektion Frankfurt a. M. erbauten Verpeilhütte am Kaunergrat als Vertreter unserer Sektion teil. In Würdigung der gemeinsamen Interessen, welche uns mit der Sektion Frankfurt a. M. durch die aneinander grenzenden beiderseitigen Arbeitsgebiete



und deren Zugangswege verbinden, haben wir auf Anregung der Schwestersektion zu einem mit der Hütteneinweihung zusammenfallenden Preisschiessen der Kaunertaler (Feuchtener) Schützengilde drei Preise, einen Pokal und zwei Bierkrüge mit dem Wappen unserer Sektion gestiftet.

Von Vent aus stieg Herr Dahmann nicht weniger als 6 mal die 1360 m hinauf zur Baustelle, nächtigte dort oben in einem Schlafsack Seite an Seite mit den Bauarbeitern in der primitiven Baubude. Erst als ein schwerer Wettersturz am 18. August die Leute nötigte, die Arbeit überhaupt einzustellen, stieg auch Herr Dahmann hinab und reiste nach Hause.

Das später wieder eintretende gute Wetter benutzte der Unternehmer zum Hinaufschaffen von Zimmerholz und Bausand.

Alle Zweifel, die der Vorstand hatte, betreffs der Beschaffung von gutem Bausand und von Wasser zum Anmengen des Mörtels sind behoben. Beides hat sich leicht erreichbar gefunden. Auch ist von den Trägern ein guter Weg über den Guslar- und Kesselwandferner unter Benutzung eines bisher nicht bekannt gewesenen Jochüberganges über die östlichen Kesselwände gefunden worden. Dieses Joch führt von nun an die Bezeichnung „Brandenburger Jöchl“.

Das Endergebnis ist, dass die beiden Baubuden fertig und die Baustelle nahezu fertiggestellt, die Umfassungsmauern begonnen sind, alles Zimmerholz und ein Vorrat von Mauer sand, sowie Zement an Ort und Stelle liegt.

Leider hat der Unternehmer viel zu früh grosse Mengen Zement nach Vent bzw. zur Baustelle schaffen lassen. Er wird im kommenden Sommer, trotz aller Vorsorge für wettersichere Einlagerung manchen Sack verdorben finden. Diese Verluste treffen ihn und nicht die Sektion.

Gewiss sind die Schwierigkeiten bei der Errichtung

des Baues in jenen eisigen, vom Sturm umtosten Höhen gross. Nachdem aber die Vorarbeiten gut durchgeführt und für erträgliche Unterkunft der Arbeiter auf der Baustelle gesorgt ist, darf damit gerechnet werden, dass bei einigermaßen gutem Wetter im kommenden Sommer das Haus im Herbst 1907 unter Dach steht.

Dass die Sektion in der Wahl des Bauplatzes das richtige getroffen hat, geht aus dem Ausspruch des Mitgliedes des Zentralausschusses, Herrn Hofrat Dr. Trnka, hervor, der in seiner Eigenschaft als Referent des Hütten- und Wegbau-Ausschusses des D. und Oe. Alpenvereins im Monat August zum Kesselwandjoch aufgestiegen ist. Er sagte Herrn Dahmann gegenüber: „Im Hütten- und Wegbau-Ausschuss hätten Zweifel bestanden hinsichtlich der Lage der Baustelle in Bezug auf die spätere Frequenz des Hauses; er habe sich aber von dem Gegenteil überzeugt und halte den Platz für einen sehr gut gelegenen“.

Um die zukünftigen Zugänge zum Schutzhaus von allen Seiten zu prüfen, die Kosten der Wegeanlagen und Unterhaltung abzuschätzen, hat unser Hüttenwart, Herr Ehrich, in Begleitung der Herren Hager und Schön Anfang September manchen anstrengenden Tag in den Oetzthaler Alpen zugebracht. Es sollen zunächst zwei Wege, und zwar einer im Anschluss an die Aufstiege vom Langauerer- und Matscherthal zur Weisskugel, von dort über die Vernagelwand, und der andere vom Hochjochhospiz über die Muthspitze in Angriff genommen werden. Zu den Baukosten ist ein Zuschuss beim Zentralausschuss in München beantragt.

Im Geschäftsjahre trat der Vorstand 13 mal zu Sitzungen zusammen, darunter 4 mal in Verbindung mit dem Hüttenbau-Ausschuss. Dieser arbeitete in 5 besonderen Sitzungen.

Die Tätigkeit der Herren Dr. med. Richter und Ehrich als Kommission zur Veranstaltung von Vorträgen war erfolgreich. In den Sektionssitzungen hielten Vorträge grösstenteils mit Projektionsbildern die Herren

*Dahmann*, Höhenwanderungen von Salzburg nach Bozen.

*Prediger Richter*, von Prag nach Waidbruck.

*Bütow*, Berg- und Talwanderungen durch Oberbayern und Tirol.

*Dr. med. Richter*, „Die Bergkrankheit“ und „Bergsteigen und Bergerfahrungen in den Grödener Dolomiten“.

*Reiche*, Wanderungen in Südtirol.

*Ehrich*, Hörnerschlittenfahrt im Riesengebirge.

*Cand. med. Müller*, Stubai Bergfahrten. (Führerlose Hochtouren).

*Kuhrt*, Quer durch die Mark.

*Dr. med. G. Müller*, Ernährung beim Bergsteigen.

Im Februar hielt Herr Photograph Waldemar Tietzenthaler im Empfangsgebäude des Anhalter Bahnhofes einen überaus stark besuchten glänzenden Vortrag mit einer Fülle ausgezeichnete Lichtbilder über seine Reise: „Jenseits der Alpen vom Arno über Rom, Neapel, Pompeji, etc. und durch Sicilien“, und im Dezember Dr. med. Mühlstädt-Leipzig einen solchen über: „eine Osterfahrt vom Ortler zum Gardasee“.

Der Festausschuss war besonders rührig. Das von ihm hergerichtete Winterfest der Sektion wurde am 3. März wiederum in den Räumen des Kroll'schen Etablissements abgehalten. Der Zudrang überstieg jede Erwartung. Der Vorstand hatte als Höchstzahl der auszugebenden Festkarten erst 2000, dann 2300 festgesetzt. Um nur einigermaßen den rechtzeitig erfolgten Anmeldungen unserer Mitglieder zu entsprechen, mussten 2500 Karten ausgegeben werden.

Obwohl neue Dekorationen und besondere Darbietungen sehr hohe Aufwendungen erforderten, wurde doch ein Ueberschuss von 6260,60 M. (im Vorjahre 3086,25 M.) erzielt. In den Räumen der Ressource zur Unterhaltung bot der Festausschuss unsern Mitgliedern und deren Damen 2 mal, am 21. April und 17. Juni die stets willkommene Gelegenheit zu Tanz und Unterhaltung. Dem Verlangen nach gemeinschaftlichen Fusswanderungen wurde durch drei Herrenaufzüge in weitere Umgebung Berlins Rechnung getragen. Die Führung hatte Herr Ehrich übernommen.

Die Bücherei ist der neueingeführten Ordnung entsprechend in übersichtlicher Weise geordnet. Einzelne Mitglieder sowie mehrere Verlagsfirmen haben durch Geschenke den Bestand vermehrt. Auch hat der Vorstand durch Neuanschaffungen empfindliche Lücken ausgefüllt. Immerhin muss noch viel geschehen, bis der Gesamtbücherbestand der Bedeutung unserer Sektion entspricht. Das geht aus dem schnellen Anwachsen der Mitgliederzahl hervor. Diese betrug Mitte Dezember v. Js. nach dem Austritt der Sezessionisten, die die Sektion Hohenzollern gründeten, 517. Im Laufe des Jahres kommen ferner in Abgang 33 Mitglieder. Neu hinzu traten 174 Herren, sodass jetzt die Gesamtzahl der Mitglieder 658 beträgt, ohne die inzwischen eingelaufenen 22 Anmeldungen. Unter den in Abgang gestellten hat die Sektion das Ableben ihres Ehren-Vorsitzenden, des Herrn Oberstleutnant a. D. von Kuycke zu beklagen, der am 31. 1. einer tückischen Krankheit erlag. Die Sektion verliert in ihm einen ihrer Mitbegründer und idealsten Vorkämpfer des Alpinismus. Ausserdem verstarben die Herren Willy Herrmann, Edwin Schroeder, Lüdy und Raths. Ein ehrenvolles Andenken bleibt den Dahingeshiedenen stets bewahrt.

Unser Schatzmeister, Herr Vogelsang, weist aus dem abgelaufenen Jahre einen Ueberschuss der ordentlichen

Einnahmen über die ordentlichen Ausgaben von 9513,56 M. nach. Aus der Vermögensbilanz der Sektion ergibt sich, dass an Effekten, Barbeständen und Bankguthaben 35254,36 M. vorhanden sind, denen 14125,— M. Anleiheschulden gegenüber stehen. Für den Hüttenbau sind bereits 10444,11 M. und für die Bücherei 248,51 M. aufgewendet. Auf die letztere und andere Inventarstücke wurden 788,57 M. abgeschrieben. Die Bilanz weist einen Vermögensbestand aus von 32705,57 M. Der Schatzmeister wird in nächster Zeit an diejenigen Mitglieder, welche Anleihescheine der 20000 M.-Hüttenbauanleihe gezeichnet haben, wegen der Einzahlung der Beträge herantreten. Von der Anleihe sind noch 4700,— M. bis jetzt nicht gezeichnet.

Allen denjenigen Herren, die im abgelaufenen Jahre durch Rat und Tat unsere Sektion unterstützt und deren Entwicklung gefördert haben, sei dafür an dieser Stelle der wärmste Dank des Vorstandes ausgesprochen.

BERLIN, den 15. Dezember 1906.

In der Generalversammlung wurden in den Sektionsvorstand gewählt für das Geschäftsjahr 1907 als

Vorsitzender Herr *O. Reuther*,

Erster Stellvertreter Herr Dr. phil. *E. Müllendorff*,

Zweiter Stellvertreter Herr Dr. med. *P. Richter*,

Schriftführer Herr *A. Hager*,

Stellvertreter Herr *G. Wehner*,

Schatzmeister Herr *Th. Vogelsang*,

Hüttenwart Herr *M. Ehrich*,

Beiräte die Herren *R. Dahmann*,

Reg.-Rat Dr. *Wentzel*, *P. Lüders*.

Zu Revisoren gewählt die Herren:

*Fritz Freisleben*, *Fz. Kuhrt*,

und als deren Stellvertreter die Herren

*G. Usadel*, *O. Boehme*.

## 1907.

Auch das zu Ende gehende Geschäftsjahr hat unsere Hoffnungen auf einen ungestörten Ausbau unseres Unterkunftshauses am Kesselwandjoch, das „Brandenburger Haus“, nicht erfüllt. Die Witterung in den Monaten Juni, Juli, August und erste Hälfte September war die denkbar ungünstigste. Aus dem langen strengen Winter her waren bis Mitte Juni die Hochregionen der Alpen mit tiefem Schnee bedeckt. Die Bauarbeiter konnten erst am 1. Juli ihren Einzug in die Bauhütte halten. Die Baustelle war ausgeapert, d. h. die Frühjahrsstürme hatten an jener Stelle den Schnee schon weggefegt.

Unser Hüttenwart, Herr Ehrich, war im Auftrage des Vorstandes schon am 24. Mai ins Oetztal gereist. Er hat dort in 6 beschwerlichen Tagen die Linien der von uns zu erbauenden Wege vom Hochjochhospitz über die Zunge des Hintereisferners, zum Fusse der Muthspitze und weiter zum Kesselwandferner (Kesselwandjoch), dann vom Bauplatze bezw. dem Südwestende des daran liegenden Gepatschferners durch die Vernagelwände zu deren Verbindung mit der Weisskugel abgesteckt und die Verträge mit den Wegearbeitern geschlossen. Er fand damals schon den Bauplatz aper, auch das Wetter günstig zum Bauen. Kurz darauf aber trat Kälte mit Neuschnee auf.

Herr Dahmann hatte sich dankenswerter Weise wiederum bereit erklärt, die Bauarbeiten in ihrem Fortgange zu prüfen und zu überwachen. Er reiste am 5. Juli ab, verhandelte in Innsbruck mit den Lieferanten der Abort- und Blitzableiter-Anlage und blieb mit Unterbrechung längere Zeit in Vent. Von dort aus stieg er oft zum Bauplatz hinauf, nächtigte auch mehrere Male in der Bauhütte, konnte

aber nicht verhindern, dass schon Ende August, als der dritte Wettersturz mit Schneestürmen und starkem Frost hereinbrach, die Arbeiten für dieses Jahr eingestellt wurden. Herr Dahmann liess das Haus, welches bis zur zweiten Balkenlage gut aufgemauert stand, mit Bretter sturmsicher zudecken, sodass bis zum Wiederbeginn der Arbeiten im nächsten Sommer kein Schnee hineindringen kann. Die vom 10. September ab bis weit in den Oktober hinein dauernde abnorm schöne warme Witterung konnte noch dazu ausgenutzt werden, den Rest des Baumaterials aus dem Tal hinauf zur Baustelle zu schaffen. Hätten die Maurer nicht so schwer unter dem nasskalten Wetter gelitten und allen Mut verloren, so hätten die ausgesetzten Prämien ihre Wirkung getan, und das Haus wäre Ende September noch unter Dach gekommen. Jetzt steht nur zu hoffen, dass der kommende dritte Bausommer endlich die ersehnte nötige Beständigkeit der Witterung bringt. Alle Vorkehrungen sind getroffen, dass dann das Haus und die innere Einrichtung fertiggestellt und unter besonders günstigen Verhältnissen auch noch in Betrieb genommen werden kann.

Der Weg vom Hochjochhospiz wurde vollendet. Auf Antrag des Vorstandes und nach eingeholter Zustimmung des Zentral-Ausschusses beschloss die Sektion in ihrer Sitzung vom 18. Juni, diesen Weg zu Ehren unseres Vorsitzenden und in Anerkennung seiner Verdienste um die Entwicklung unserer Sektion und insbesondere um den Hüttenbau, „Oscar Reuther-Weg“ zu nennen.

Herr Ehrich, der zum zweiten Male im August nach Tirol gereist war, erstieg trotz der Unbill der Witterung das Kesselwandjoch von Graun (Oberes Vintschgau) aus durch das Langtaufertal über die Weisskugelhütte (Sektion Frankfurt a. M.). Er legte dabei die Richtung, welche unser zukünftiger Weg über die Vernagelwände zur Weisskugel nehmen muss, fest und gelangte am Abend des 3. September

zur Baustelle. In der Bauhütte fand er noch 6 Oetztaier Träger. Auch er überzeugte sich, dass bei dem herrschenden Sturm und einer Temperatur von  $-6^{\circ}\text{C}$ . die enge, leicht gebaute Bauhütte zu dauerndem Aufenthalt, insbesondere nachts, den Leuten nicht den nötigen Schutz bot und das Arbeiten unter freiem Himmel zur Unmöglichkeit geworden war. Den Abstieg nahm Herr Ehrich durch 40 cm hohen Neuschnee auf dem von unseren Bauunternehmern Walser bzw. Falkner hergerichteten Weg über das Guslarjoch, die Kesselwandspitze, das Brandenburger Jöchl und die Seitenmoräne des Guslarferners zur Vernagthütte. (Abstieg 1 Std. 20 Min., Aufstieg  $2\frac{1}{4}$  bis  $2\frac{1}{2}$  Std.)

Bei nochmaliger Begehung des „Oscar Reuther-Weges“ in Begleitung der Wegebauarbeiter, stellte Herr Ehrich verschiedene Mängel fest, die vertragsmässig im kommenden Frühjahr abgestellt werden müssen.

Obwohl, wie aus unseren letzten Jahresberichten hervorgeht, wir uns des Wagnisses, einen umfangreichen Hüttenbau in der Eisregion auszuführen, wohl bewusst und dementsprechend auf aussergewöhnlich hohe Baukosten vorbereitet waren, lässt sich doch heute schon sagen, dass der Vorschlag nicht unwesentlich überschritten wird. Eine vorsichtige Zusammenstellung aller Ausgaben, die bis zur Eröffnung der Hüttenwirtschaft einschliesslich der Verwaltungskosten der Sektion d. h. bis Ende 1909 uns treffen können, mit Gegenüberstellung der Mindest-Einnahmen in demselben Zeitraum hat ergeben, dass wir voraussichtlich doch ohne Erhöhung unserer Anleiheschuld durchkommen werden. Wir rechnen hierbei mit einem dritten Zuschuss in Höhe von etwa 2000 Mark aus der Zentralkasse des D. und Oe. Alpenvereins, wozu wir uns herechtigt halten, nachdem die Bausumme so hoch gestiegen ist und uns als Unterstützung zum Wegebau nur 600 Mk. statt der beantragten 1200 Mk. bewilligt wurden. Die über unsere Erwartungen weit hinaus-

gehende Entwicklung unserer Sektion und die hohen Ueber-  
schüsse unserer Winterfeste tragen hauptsächlich zur Siche-  
rung unserer Finanzlage bei.

Nicht unerwähnt soll bleiben, dass ein in der primiti-  
ven Bauhütte ausgelegtes Fremdenbuch den Besuch der  
Baustelle in diesem ungünstigen Sommer von 15 Mitgliedern  
unserer Sektion und von 20 anderen Bergsteigern ausweist.

Die innere Tätigkeit in der Sektion war eine  
umfangreiche. In 14 Sitzungen, darunter 3 gemeinsamen,  
traten der Vorstand und die Hüttenbau-Kommission zu-  
sammen. Die zur Erledigung der Sektionsgeschäfte im neuen  
Geschäftslokal, Potsdamerstr. 10 (Alt-Bayern) angesetzten  
Arbeitsstunden an den drei Wochentagen: Montag, Mittwoch  
und Freitag, nachmittags 5½ bis 7½ Uhr, genügten oft  
nicht. Die Arbeit dehnte sich meistens bis 8 Uhr und  
darüber aus. An den meisten Tagen waren die Herren  
Schatzmeister Vogelsang, Schriftführer Hager und Büche-  
reiverwalter Dr. Wentzel im Geschäftslokal anwesend. Das  
aushilfsweise mitbenutzte Zimmer musste vom 1. Oktober  
d. Js. ab hinzugemietet werden. Es ermöglicht dies das  
so notwendige getrennte Arbeiten des Festausschusses, dessen  
Tätigkeit sich fast über das ganze Jahr erstreckt.

Herr Regierungsrat Dr. Wentzel gab einen gedruck-  
ten Katalog der Bücher-, Karten- und Laternenbilder-  
Bestände heraus, zu dem sich bereits ein Nachtrag nötig  
machte. Beides ist für 20 Pf. bei unserer Geschäftsstelle  
erhältlich. Auch wurde eine neue Büchereiordnung fest-  
gesetzt und dem Katalog vorgedruckt.

Sektionssitzungen wurden 8 abgehalten. In dem  
fortgesetzt sich steigernden Besuch dieser Versammlungen,  
in denen nach Erledigung der Tagesordnung ausnahmslos  
Vorträge mit Lichtbildern gehalten wurden, tritt das Inter-  
esse unserer Mitglieder am werktätigen Alpinismus immer  
mehr in die Erscheinung. Von der Einrichtung, dass unsere

Sektions-Damen von den Galerien aus den Verhandlungen  
und Vorträgen beiwohnen können, ist in umfassendster  
Weise Gebrauch gemacht worden.

Das alte Sitzungslokal (Vereinhaus Krebs in der Nieder-  
wallstrasse) erwies sich als zu eng. Seit Oktober d. Js. werden  
die Versammlungen in den neu erbauten „Armin-Hallen“  
Kommandantenstr. 58/59 abgehalten. Für die Zukunft werden  
aber auch diese Räume nicht ausreichen. Die Frage eines  
grossen, gut gelegenen Saales mit guter Lüftung und Akustik  
ist und bleibt eine brennende.

Unsere „Mitteilungen“ an die Sektionsmitglieder  
sind auch umfangreicher geworden. Abgesehen von häufi-  
gen Ankündigungen des Festausschusses haben wir Reise-  
pläne von kürzerer und längerer Dauer für geübte und un-  
geübte Bergsteiger, in den verschiedensten Alpengruppen,  
sowie ein Verzeichnis der deutsch geführten Gast-  
häuser in Südtirol darin veröffentlicht.

Die Zahl der eingelaufenen Reiseberichte ist, wie  
die von unserem Mitgliede, Herrn Dr. phil. G. Schröder  
wiederum, diesmal nach anderen Gesichtspunkten aufge-  
stellte (als Anhang hierzu abgedruckte) Statistik beweist,  
erheblich gestiegen. Immerhin spricht der Vorstand an  
dieser Stelle die Erwartung aus, dass in Zukunft noch weit  
mehr Sektionsmitglieder in ihrer Ferienzeit mit Rucksack  
und Bergstock unsere herrlichen Alpen durchwandern und  
die vom D. und Oe. Alpenverein in so reichem Masse ge-  
schaffenen Verkehrserleichterungen benutzen. Das gilt auch  
für diejenigen, deren Gesundheit das Bergklettern nicht mehr  
gestattet; sie finden auch in den Tälern den Hochgenuss  
einer Fusswanderung im Gebirge, auch ihre Reiseberichte  
sind uns wertvoll.

Es wurden Vorträge gehalten, und zwar alle mit  
Lichtbildern, in den Sektionssitzungen von unseren Mit-  
gliedern, den Herren:

Lehrer *Bütow*: Gipfeltouren im Allgäu, Ferwall und Parseiergruppe.

*Kuhrt*: Hörnerschlittenfahrt im Riesengebirge, und Mittenwald in Oberbayern als Sommerfrische.

Baumeister *Kramer*: Rom und Umgebung.

*Ohlenschlaeger*: Von Gastein nach Innsbruck.

*Vogelsang*: Reise nach Teneriffa.

can. med. *Müller*: Wanderungen nördlich des Inn.

*Ehrich*: Durch die Brenta- und Presanella-Gruppe zum „Brandenburger Haus.“

Dr. med. *Richter*: Hochtouren im Allgäu.

Ausserdem wurden zwei besonders stark besuchte Vorträge mit Lichtbildern gehalten:

am 14. November von Herrn Dr. *Mühlstädt*, Leipzig:  
„Herbsttage im Berner Oberland“.

am 6. Dezember von Herrn Schriftsteller *Nicolai*,  
Berlin: „Bosnien und Montenegro“.

An den vom Festausschuss mit bekannter Sorgfalt vorbereiteten Fusswanderungen in der Umgebung Berlins beteiligten sich unter Führung des Herrn Ehrich sowohl die „Stammgäste“ dieser schätzenswerten Einrichtung, als auch in wachsendem Maasse eine grosse Anzahl unserer Mitglieder.

Am 5. Juni wanderte die fröhliche Gesellschaft über Schwante, Oranienburg zum Lehnitzsee und am 29. September nach Fürstenwalde und der Pechhütte am Scharmützelsee.

Eine lobenswerte Vielseitigkeit entwickelte der Festausschuss. Das Triumvirat: Kähne, Wallner und Wehner war, wie schon erwähnt, fast unablässig an der Arbeit. Einer wohlgelungenen Hörnerschlittenpartie im Riesengebirge in den Tagen vom 28. bis 30. Dezember 1906 folgte am 2. März das Alpenfest in den Räumen des Neuen Königlichen Operntheaters (Kroll). Ueber 2500 Kar-

ten wurden dazu ausgegeben. Von einer Bruttoeinnahme von 19740,90 Mk. verblieb ein Reinüberschuss von 8003,79 Mk. (im Vorjahre 6260,60 Mk.), obwohl an Ausstattungs- und Regiekosten nichts gespart wurde. Das dem Triumvirat innewohnende besondere Talent zur Veranstaltung grosser Festlichkeiten, verbunden mit echt kaufmännischer Sparsamkeit und Erwerbstätigkeit, brachte diesen schönen Erfolg zu Wege. Kein Misston trübte die ungebundene Festfreude der nach strengen Grundsätzen kostümierten Teilnehmer und ihrer Damen.

Der 20. Oktober brachte unseren Mitgliedern noch ein Kaffee-Kranzl in den Neumann'schen Festsälen in der Rosenthalerstrasse, bei dem sich 260 Damen und Herren im „Gwandl“ dem Vergnügen des Tanzes hingaben.

Die Schuhplattler-Gruppe unserer Sektion „D'Haxnschlagler“ trug mit ihren gut einstudierten Tänzen viel zum Gelingen der beiden vorgenannten Festlichkeiten bei. Den Mitgliedern dieser Gruppe, die zugleich Sektionsmitglieder sind, sei an dieser Stelle der Dank des Sektionsvorstandes zum Ausdruck gebracht.

Besonderen Dank verdienen auch für Zuwendungen und Geschenke die Herren:

*Schurig*, für 200 M. zum Hüttenbaufond.

*Metzing*, für Umwandlung seines Dahrlehens von 500 M. in ein Geschenk.

*Kurth* und *Vogelsang*, für eine grössere Anzahl Lichtbilder.

*Ditges*, *Hausodowski* und *Kurth*, für eine Anzahl Bücher.

*Ehrich*, für ältere Stahlstiche von „Berlin und die Mark vor 50 Jahren“.

*Laudahn*, für ein schönes Exlibris für unsere Bücherei.

Das von der Generalversammlung im Dezember 1906 für Arme des Oetztales bewilligte Weihnachts-

geschenk von 120,— Kr. wurde von Herrn Kurat Thöni in Vent, dem treuen Freunde und stets hilfsbereiten Berater unserer Sektion, zur Verteilung gebracht.

In der Generalversammlung des D. und Oe. Alpenvereins, die am 12. bis 14. Juli in Innsbruck leider bei ganz niederträchtigem Wetter abgehalten wurde, vertrat der stellvertretende Vorsitzende unseres Hüttenbauausschusses Herr Sanitätsrat Dr. med. G. Müller unsere Sektion. Er berichtete darüber in der Sektionssitzung vom 21. Oktober. Bemerkenswert ist die in der Versammlung zum Ausdruck gebrachte Erkenntnis, dass die in den letzten Jahren veranstalteten Festlichkeiten, der Empfangsaufwand etc. weit über den Zweck der Generalversammlung, die doch in der Beratung hochwichtiger Vereins-Angelegenheiten gipfelt, hinausgingen, ja, denselben in den Hintergrund zu drängen suchten.

Unsere Mitgliederzahl belief sich Ende 1906 auf 657. Durch Neuaufnahme traten 214 Mitglieder hinzu. Dieser Gesamtzahl steht ein Abgang von 42 Herren gegenüber, sodass die Sektion mit Beginn des Jahres 1908 aus 829 Mitglieder besteht. Die Zahl steigt auf 852, wenn die heute angemeldeten 23 Herren noch aufgenommen werden.

Durch Tod verloren wir 9 Mitglieder, und zwar die Herren: Curts, Gosebruch, Dr. Knappe, Lademann, Dr. Schäfer, Aug. Schmidt, Ferd. Schulze, Stüdemann und Wilde. Ehre ihrem Andenken!

Die übrigen in Abgang gestellten Herren schieden teils durch Wegzug von Berlin, teils freiwillig aus.

Die Jahresrechnung schliesst ab:

a) im Ordinarium:		
mit einer Einnahme von . . . . .	21864,93	M.
mit einer Ausgabe von . . . . .	10040,03	"
und einem baren Ueberschuss von . . . . .	11824,90	M.
b) im Extraordinarium:		
mit einer Ausgabe von . . . . .	10416,—	Mk.
mit einer Einnahme von . . . . .	3675,13	"
Fehlbetrag	6740,87	Mk.
sodass vom Ueberschuss noch verbleiben	5084,03	M.
Hierzu treten an Effekten und Barbeständen im Depot der Deutschen Bank und zu Händen des Festausschusses . . . . .	35954,37	"
Im Hüttenbau sind investiert . . . . .	20757,42	"
Die vorhandenen Bücher, Karten, Sektionsabzeichen und das Mobiliar der Geschäftsstelle haben nach Vornahme reichlicher Abschreibungen einen Buchwert von . . . . .	1478,95	"
Summe der Aktiva:	63274,76	M.
Dagegen schuldet die Sektion für ausgegebene Darlehensscheine . . . . .	16475,—	"
Sonach beläuft sich das Vermögen der Sektion auf . . . . .	46799,76	M.

Mögen diejenigen unserer Mitglieder, welche sich dem Sektionsleben bisher ferngehalten haben, aus dieser Druckschrift den Anreiz entnehmen, dass sie durch Beteiligung an der gemeinsamen Arbeit auch an ihrem Teile dazu beitragen sollten, den hohen idealen Zweck des D. und Oe. Alpenvereins zu fördern.

BERLIN, den 4. Dezember 1907.

Der Vorstand.

I. A.: Reuther, Vorsitzender.

In der General-Versammlung wurden für das Jahr 1908 gewählt, in den Vorstand, als

Vorsitzender Herr *O. Reuther*  
Erster Stellvertreter Herr Dr. phil. *E. Müllendorff*  
Zweiter Stellvertreter Herr Dr. med. *P. Richter*  
Schriftführer Herr *A. Hager*  
Stellvertreter Herr *G. Wehner*  
Schatzmeister Herr *Th. Vogelsang*  
Hüttenwart *M. Ehrich*  
Beiräte die Herren *R. Dahmann*, Reg.-Rat Dr. *Wentzel*  
Rechtsanwalt *P. Lüders*.

Zu Revisoren

die Herren *Fritz Freisleben*, *Franz Kuhrt*.

und als deren Stellvertreter

die Herren *O. Boehme*, *G. Usadel*.

In die neu errichtete Presse-Commission

die Herren Dr. med. *P. Richter*, Dr. phil. *G. Schröder*,  
*K. Ohlenschläger*.

Der Hüttenbauausschuss besteht zur Zeit aus den

Herren *O. Reuther*, Vorsitzender  
Dr. *G. Müller*, Sanitätsrat, Stellvertreter  
*M. Ehrich*, Hüttenwart  
Architekt *R. Dahmann*  
Civil-Ing. Dr. phil. *E. Müllendorff*  
Baumeister *A. Peschke*  
Ober-Betriebsingenieur *A. Busse*  
Hofzimmermeister *L. Metzling*  
*G. Wehner*.



Zusammenstellung  
der  
von den Mitgliedern der Sektion Mark Brandenburg  
in den Jahren 1906 und 1907  
ausgeführten  
**Bergbesteigungen und Jochübergänge.**

Die als „führerlos ausgeführt“ gemeldeten Bergbesteigungen und Jochübergänge sind durch einen \* vor dem Namen der Sektionsmitglieder — bei den Westalpen vor dem Namen des Berges oder Joches — kenntlich gemacht.



## A. Ostalpen.

### I. Nördliche Kalkalpen.

#### 1. Vorarlberger und Allgäuer Alpen.

- Pfänder 1064 m.* 1906: \*Bauer, \*Möhle, \*Rothe. 1907: \*Tempel, \*Schmeisser.  
*Immenstädter Horn 1490 m.* 1907: \*Wende.  
*Steineberg 1683 m.* 1907: \*Wende.  
*Söllereck 1706 m.* 1906: \*Budich. 1907: \*Wernecke.  
*Stuiben 1749 m.* 1907: \*Wende.  
*Äpele 1779 m.* 1907: Roeßler.  
*Haldenwanger Eck 1900 m.* 1906: \*Kuhlwein.  
*Wildgundkopf 1935 m.* 1907: \*Ihrke.  
*Spätgundkopf 1990 m.* 1907: \*Ihrke, Richter.  
*Himmeleck 2004 m.* 1906: \*Kuhlwein. 1907: Barthel, \*Führle, Gröger, \*Ihrke, Möhle, Roeßler.  
*Hoher Freschen 2006 m.* 1906: \*Neumann.  
*Fellhorn 2037 m.* 1906: \*Budich.  
*Canisfluh 2041 m.* 1906: \*Ditges, Kuchling. 1907: \*Ditges.  
*Didamskopf 2087 m.* 1907: \*Ditges.  
*Mittagspitze 2092 m.* 1907: \*Ditges.  
*Laufbachereck 2177 m.* 1907: \*Ihrke, Brecht.  
*Märzle 2200 m.* 1907: Brecht, \*Heider, Hoppe.  
*Nebelhorn 2224 m.* 1906: \*Budich, \*Neumann, Winkler. 1907: Brecht, \*Buttmann, Barthel, Gröger, \*Heider, \*Ihrke, \*König, \*Richter, \*Wernecke.  
*Kreuzeck 2374 m.* 1907: Barthel, Gröger, Brecht, \*Hoppe, \*Führle.  
*Rauheck 2384 m.* 1906: \*Kuhlwein.

- Kunzelspitze 2415 m.* 1907: Möhle.  
*Hochrappenkopf 2425 m.* 1907: Buttmann, Richter.  
*Widderstein 2531 m.* 1906: \*Kuchling.  
*Wilder Mann 2577 m.* 1906: \*Budich, \*Bütow, \*Buttmann, \*Hoppe. 1907: \*Bartels, \*Buttmann, Brecht, \*Ihrke, König, Roeßler, Wernecke.  
*Hochvogel 2593 m.* 1907: Brecht, \*Ihrke, Richter, Roeßler.  
*Trettachspitze 2595 m.* 1907: Richter.  
*Bockkarkopf 2608 m.* 1906: \*Budich, \*Bütow, \*Buttmann \*Hoppe, \*Kuchling. 1907: \*Bartels, Barthel, Gröger, Buttmann, \*Ihrke, \*König, Richter, Roeßler, Wernecke.  
*Marchspitze 2608 m.* 1907: Richter.  
*Müdelegabel 2645 m.* 1906: \*Bütow, \*Budich, \*Kuchling, \*Kuhlwein. 1907: \*Bartels, Barthel, \*Buttmann, Gröger, \*Ihrke, \*König, Richter Roeßler, \*Wernecke.  
*Hochfrottspitze 2648 m.* 1906: \*Kuchling. 1907: Richter.  
*Krottenkopf 2657 m.* 1906: \*Bütow. 1907: Brecht  
*Hohes Licht 2687 m.* 1906: \*Budich, \*Bütow, \*Buttmann, \*Hoppe, \*Kuchling. 1907: \*Bartels, Brecht, Heider, \*Ihrke.  
*Schrofenpaß 1721 m.* 1906: \*Meckel, Winkler.  
*Schadonapaß 1821 m.* 1907: Möhle.  
*Mädelejoch 1974 m.* 1906: \*Budich, \*Bütow, \*Kuhlwein. 1907: \*Hoppe, \*Führle, \*Wernecke.  
*Gentscheljoch 1975 m.* 1906: \*Neumann. 1907: Möhle, Möllenberg.  
*Schafwanne 2056 m.* 1907: \*Hoppe, \*Führle.  
*Gr. Steinscharte 2226 m.* 1906: \*Bütow. 1907: \*Buttmann.  
*Bockkarscharte 2523 m.* 1906: \*Buttmann. 1907: \*Führle.

#### 2. Lechtaler Alpen.

- Maienköpfe (Arlberg) 1906: \*R. Müller (Skitour).*  
*Galzig 2181 m.* 1906: \*R. Müller (Skitour). 1907: \*Hager.  
*Tamspitze 2652 m.* 1906: \*Hoppe. 1907: \*Bartels.  
*Gatschkopf 2947 m.* 1906: Bütow. 1907: Kramer, \*Wernecke.  
*Parseierspitze 3038 m.* 1906: Bütow.  
*Flexensattel 1784 m.* 1906: \*Meckel, Winkler. 1907: \*Ditges, \*Möhle, \*Möllenberg.  
*Almejurjoch 1904 m.* 1906: \*Buttmann.  
*Grieselscharte.* 1906: \*Hoppe, \*Kuhlwein.  
*Kaiserjoch 2305 m.* 1906: \*Bütow. 1907: Barthel, Gröger.  
*Flarschjoch 2474 m.* 1906: Samel. 1907: \*Bartels.  
*Seescharte 2662 m.* 1907: \*König.

### 3. Bayerisch-tiroler Alpen.

#### a) Wettersteingebirge.

- Wank 1780 m.* 1907: \*Schoenemann.  
*Schachen 1867 m.* 1906: \*Hoppe, Kuhrt, \*Schoenemann, M. Schröder.  
 1907: \*Hildebrandt, \*R. Kuhrt, \*Mahlow, \*Rollin, \*Rzesnitzeck,  
 \*Venus.  
*Kramer 1982 m.* 1907: \*Fr. Müller.  
*Alpspitze 2629 m.* 1907: \*Fr. Müller, Schoenemann.  
*Dreitortspitze 2634 m.* 1907: \*Kraehmer, Krauße, Oertelt, Schoenemann.  
*Hochwanner 2746 m.* 1906: Regel.  
*Zugspitze 2693 m.* 1906: Grünwald, Peter, \*Hoppe, \*Kaiser, \*Manthey,  
 Reiß, \*H. Schmidt, \*Schoenemann, \*M. Schröder, Schwab, Stoeß,  
 \*Wentzel. 1907: \*Fürle, \*Hoppe, \*Hildebrandt, \*John, \*König,  
 Kraehmer, \*Fr. Müller, \*Rollin, \*Rzesnitzeck, \*Venus, Warncke.  
*Riffelscharte 2161 m.* 1906: \*Delorette, \*Dietz, \*Mickley, \*Schmeling.  
 1907: Kirstein, \*Fr. Müller, \*Wolff.

#### b) Miemingerkette.

- Sonnenspitze 2414 m.* 1907: Hönig.  
*2 Kleiner Tajakopf.* 1907: Hönig.  
*Großer Tajakopf 2461 m.* 1907: \*Hönig, R. Kuhrt.  
*Hohe Munde 2661 m.* 1906: \*Manthey.  
*Grünstein 2667 m.* 1906: \*Manthey.  
*Bieberwiererscharte 2001 m.* 1907: \*Fr. Müller.  
*Grünsteinscharte 2217 m.* 1906: \*Hoppe, \*H. Schmidt. 1907: R. Kuhrt.

#### c) Karwendelgebirge.

- Kranzberg 1391 m.* 1907: \*Budich, \*Hager, \*Schön.  
*Schöttlkarspitze 2035 m.* 1907: Fittbogen, Kirstein.  
*Westl. Karwendelspitze 2373 m.* 1906: Kuhrt. 1907: \*Budich, Kuhrt.  
*Reitherspitze 2375 m.* 1906: Kuhrt. 1907: \*Rhône.  
*Vord. Brandjoch 2580 m.* 1906: \*Thürnau. 1907: Kuhrt.  
*Speckkarspitze 2623 m.* 1907: \*Rhône.  
*Gr. Bettelwurfspitze 2725 m.* 1906: Kuhrt. 1907: Hönig, \*Pospischill,  
 \*Wernecke.  
*Plums-Sattel 1649 m.* 1907: Hundt.  
*Spielsjoch 1776 m.* 1907: Kirstein, v. Rüdiger.  
*Grammaisattel 1903 m.* 1907: \*v. Schlicht.  
*Lamsenjoch 1941 m.* 1906: Reiß. 1907: \*Bartels, Hönig, \*Pospischill,  
 v. Rüdiger, Samel.

- Lafatscherjoch 2058 m.* 1906: Kuhrt, Papenbrock, Reiß. 1907: Peschke,  
 Rzesnitzeck, \*Wernecke.  
*Hohljoch.* 1907: Kirstein, v. Rüdiger.  
*Frau Hitt-Sattel 2234 m.* 1907: Kuhrt, \*Venus.

### 4. Bayerische Voralpen.

- Taubenberg 823 m.* 1907: \*v. Schlicht.  
*Neureut 1261 m.* 1906: \*Bauschmann, \*Hausadowski. 1907: \*Warncke.  
*Zwiesel 1349 m.* 1907: \*v. Schlicht, \*Warncke.  
*Setzberg 1706 m.* 1907: \*Rzesnitzeck.  
*Wallberg 1722 m.* 1906: \*Tittmann, 1907: \*Rzesnitzeck.  
*Herzogstand 1731 m.* 1906: \*Buchholtz, \*Cochius, \*Reiß, \*Scharmann,  
 \*H. Schmidt, \*Schnelle, \*Schwab. 1907: \*Budich, \*Fittbogen,  
 \*Hundt, \*Rollin.  
*Heingarten 1790 m.* 1906: \*H. Schmidt. 1907: \*Fittbogen, \*Rollin.  
*Risserkogel 1826 m.* 1907: \*Rzesnitzeck.  
*Wendelstein 1837 m.* 1906: \*Koschel, \*Roth, \*Schnelle, \*Ulrich. 1907:  
 \*Bütow, \*H. Schmidt.  
*Krottenkopf 2097 m.* 1907: \*Kraehmer, \*Krauße, \*Fr. Müller.

### 5. Rofangruppe.

- Unnütz 2077 m.* 1906: \*Schneider. 1907: \*Hundt.  
*Sonnwendjoch 2224 m.* 1907: \*Rzesnitzeck.  
*Rofan 2260 m.* 1907: \*Neumann, \*Rzesnitzeck.  
*Hochiß 2299 m.* 1906: \*Schneider. 1907: G. Schröder.

### 6. Kaisergebirge.

- Brentenjoch 1262 m.* 1906: v. Rüdiger.  
*Gamskogel 1450 m.* 1906: \*Gülland.  
*Naunspitze 1632 m.* 1906: \*Kaselow, \*Regel, v. Rüdiger. 1907:  
 \*Ohlenschläger.  
*Totensessel 1700 m.* 1907: Eberty, \*Eberty.  
*Stripsenkopf 1810 m.* 1906: \*Kaselow. 1907: Fittbogen.  
*Elferkogel 1870 m.* 1906: \*Regel.  
*Zwölferkogel 1992 m.* 1906: \*Regel.  
*Pyramidenspitze 1999 m.* 1906: \*Kaselow, \*Regel, \*Siemon. 1907:  
 \*Ohlenschläger.  
*Gamsköpfl 2044 m.* 1906: \*Regel.  
*Predigtstuhl 2100 m.* 1907: \*Eberty.  
*Schoffauer Kaiser 2113 m.* 1907: \*Pospischill.

- Kleine Halt 2113 m.* 1906: \*Thürnaeu.  
*Totenkirchl 2193 m.* 1906: Kaselow, \*Thürnaeu. 1907: \*Eberty.  
*Hintere Goinger-Halt 2194 m.* 1906: \*Fürle, \*Cramer.  
*Vordere Goinger-Halt 2244 m.* 1906: \*Fürle.  
*Fleischbankspitze 2180 m.* 1907: \*Eberty.  
*Hintere Karlspitze 2284 m.* 1907: \*Eberty.  
*Ellmauer Halt 2344 m.* 1906: Ehlert, \*Fürle, Wernecke, Ruthenberg.  
 1907: \*Eberty, Gosse, \*Manthey, \*Pospischill, Schmeling, Wolff.  
*Stripsenjoch 1605 m.* 1906: \*Dietz, \*Eichhof, \*Fröhde, \*Kaselow,  
 \*Koschel, \*Meckel, \*Ruthenberg, \*Siemon, \*Thürnaeu. 1907:  
 \*Becker, \*Deutsch, \*E. Richter, \*Ulrich, \*André le Comte.  
*Rote Rinnscharte 2000 m.* 1906: \*Fürle. 1907: \*Bütow, Gosse, \*Kram-  
 merer, \*Manthey, \*Palmié, \*Pospischill, \*H. Schmidt, Wolff.

### 7. Loferer und Leoganger Steinberge.

- Hochzint 2483 m.* 1906: Fürle.  
*Hinterhorn 2506 m.* 1906: Fr. Müller.  
*Mittagsscharte 2020 m.* 1906: Fürle.  
*Kuchelnieder 2425 m.* 1906: \*Fürle.

### 8. Salzburger Alpen.

- Gaisberg 1286 m.* 1907: \*Jaentsch, \*Herzog, \*Eger.  
*Hochgründeck 1827 m.* 1906: Becker, \*Falck.  
*Jenner 1874 m.* 1907: Seiffert.  
*Großer Bruder 1900 m.* 1906: \*Thürnaeu.  
*Sonntagshorn 1962 m.* 1906: Haacke.  
*Berchtesgadener Hochthron 1973 m.* 1906: Haacke. 1907: \*John.  
 \*Seiffert.  
*Weitscharlenkopf 1979 m.* 1906: \*Thürnaeu.  
*Kammerlinghorn 2483 m.* 1906: Haacke, Wernecke.  
*Bräithorn 2496 m.* 1907: \*Herzog, Solbrig, \*Thill.  
*Hoher Göll 2522 m.* 1906: Wernecke. 1907: \*Schmeling, Seiffert.  
*Schönfeldspitze 2651 m.* 1907: \*Hees, Herzog, \*Reiche, \*Ruthenberg.  
*Watzmann 2713 m.* 1906: Gerstenberg, Haacke, (3 Gipfel) \*Tempel,  
 \*Thürnaeu. 1907: \*Deutsch, \*John, \*Hees, Herzog, \*Reiche, \*Schme-  
 ling, Seiffert (3 Gipfel).  
*Hochfeiler 2781 m.* 1906: Haacke.  
*Hochkönig 2938 m.* 1906: Haacke, \*Palmié.  
*Hirschbüchel 1153 m.* 1906: \*E. Müller.

- Steinernes Meer — Ramseider Scharte 2102 m.* 1906: André le Comte,  
 Gerstenberg, Haacke, \*Mickley, \*Schmeling, Steinmetz, \*Tempel,  
 Wernecke. 1907: \*Deutsch, Eger, \*Herzog, Kagel, \*Ruthenberg,  
 \*Schmeling, Solbrig, \*Thill, \*Mahlow.

### 9. Dachstein, Salzkammergut u. Nachbargebiete.

- Schafberg 1780 m.* 1906: \*Becker \*Eichhof. 1907: \*G. Schröder.  
*Dachstein 3001 m.* 1906: Haacke. 1907: Hees, Reiche, Schwab.

## II. Zentrale Alpen.

### 1. Engadiner Alpen und Nachbargebiete.

- Schafrücken 2213 m.* 1906: Mertz.  
*Weißhorn (Arosa) 2655 m.* 1906: Mertz.  
*Schiahorn 2713 m.* 1907: \*Hoppe.  
*Schafberg 2733 m.* 1906: Praße. 1907: \*Moreau.  
*Piz Beverin 3002 m.* 1907: Wende.  
*Piz Languard 3266 m.* 1906: \*Rothe, \*M. Wagner. 1907: \*Hoppe,  
 \*Kuhlmann, \*Richter, Schmidt, \*Solbrig.  
*Piz Julier 3385 m.* 1906: Heuer.  
*Piz Corvatsch 3458 m.* 1907: \*Kaiser.  
*Piz Morteratsch 3754 m.* 1907: \*Naether, Schmidt.  
*Durennapf 2124 m.* 1907: \*Hoppe.  
*Scharlpf 2251 m.* 1906: \*Krautwurst.  
*Albulapf 2315 m.* 1906: \*Küchling. 1907: Wende.  
*Berninapf 2330 m.* 1906: \*Bauer, \*Burmeister, \*Drischel, \*Küchling,  
 \*Migge, \*Praße, \*M. Wagner. 1907: \*Kuhlmann.  
*Flüelapf 2388 m.* 1906: \*Krautwurst. 1907: Tempel, Weller.  
*Septimer 2311 m.* 1907: \*Hoppe.  
*Violapf 2459 m.* 1906: \*Drischel, \*M. Wagner.  
*Skalettapf 2619 m.* 1907: \*Hoppe.  
*Fuorcla Surley 2756 m.* 1906: Drischel.  
*Diavolezzapf 2977 m.* 1906: M. Wagner. 1907: \*Hoppe, \*Kaiser,  
 Richter, Schmidt.

### 2. Nordrätische Alpen.

#### a) Rhätikon.

- Dreischwesternberg 2124 m.* 1906: Möhle, \*Reuther.  
*Heimspitze 2772 m.* 1906: \*Reuther.  
*Drei Türme (Mittlerer) 2815 m.* 1907: \*Kaiser.  
*Sulzfluh 2824 m.* 1906: \*Hoppe, \*Neumann. 1907: \*Fürle, \*Hoppe,  
 \*Kaiser.

- Scesaplana* 2969 m. 1906: \*Küchling, Möhle, Neumann, Rothe. 1907: \*Kaiser, \*Solbrig.  
*Roßberg*. 1906: \*R. Müller.  
*Kanzelkopf* (I. *Ersteigung und Überschreitung*). 1906: \*R. Müller.  
*Salonienkopf* (I. *Ersteigung und Überschreitung*). 1906: \*R. Müller.  
*Sareiserjoch* 1954 m. 1906: Möhle.  
*Schweizertor* 2150 m. 1906: \*Küchling.  
*Schlappinerjoch* 2164 m. 1906: Reuther.  
*Öfenpaß* 2203 m. 1906: \*Hoppe, \*R. Müller, Möhle, Neumann, 1907: \*Fürle, \*Hoppe, Möllenberg, Tempel.  
*Cavalljoch* 2234 m. 1906: \*Rothe. 1907: Tempel.  
*Alpverjochl* 2331 m. 1906: \*Hoppe, \*R. Müller, Möhle, \*Neumann. 1907: \*Fürle, \*Hoppe, Tempel.  
*Plassoggenjoch* 2356 m. 1906: Möhle.  
*Strelajoch* 2353 m. 1906: \*Reuther. 1907: \*Hoppe.  
*Sarotlapaß* 2395 m. 1906: Hoppe.

#### b) Silvretta.

- Bieler Höhe* 2046 m. 1907: Möllenberg.  
*Hohes Rad* 2912 m. 1906: Möhle.  
*Zeinisjoch* 1858 m. 1906: Ditges.  
*Vermuntpaß* 2802 m. 1906: Möhle.

### 3. Ferwallgruppe.

- Vollandspitze* 2929 m. 1906: \*Thürnau.  
*Scheibler* 2988 m. 1906: \*Thürnau.  
*Saumspitze* 3034 m. 1906: Bütow.  
*Blankahorn* 3130 m. 1906: \*Thürnau.  
*Hoher Riffler* 3160 m. 1906: \*Thürnau.  
*Schafbücheljoch* 2647 m. 1906: \*Neumann. 1907: Tempel.  
*Seejochl* 2796 m. 1906: Ditges.  
*Kuchenjoch* 2806 m. 1906: Bütow, \*Neumann, \*Thürnau.

### 4. Ortlergruppe.

- Hochleitenspitze* 2796 m. 1906: \*Delorette.  
*Hintere Schranspitze* 2937 m. 1906: Kleeberg.  
*Vordere Rotspitze* 3030 m. 1906: Kleeberg.  
*Rötelspitze* 3031 m. 1906: \*Meckel,  
*Piz Umbrail* 3031 m. 1906: \*Küchling, \*M. Wagner.  
*Tabarettaspitze* 3127 m. 1906: \*Gülland.

- Hinteres Schöneck* 3129 m. 1907: \*Kuhlmann.  
*Gramsenspitze* 3156 m. 1906: Kleeberg.  
*Schluderspitze* 3231 m. 1906: Kleeberg.  
*Eisseespitze* 3246 m. 1907: \*Lange, Schmeling (2 mal).  
*Madritschspitze* 3268 m. 1907: \*Lange.  
*Nonnenspitze* 3270 m. 1906: Kleeberg.  
*Butzenspitze* 3303 m. 1907: \*Lange, Schmeling.  
*Laaserspitze* 3303 m. 1906: Kleeberg.  
*Hintere Schöntaufspitze* 3324 m. 1906: \*Bartels, \*Meckel, \*Praße, \*Reiß, \*Rothe, \*Ruppert, \*Ruthenberg, \*Scharmann, \*Wille. 1907: \*Musen-berg, Tempel, \*Unfug, \*Wende.  
*Hintere Rotspitze* 3345 m. 1906: Kleeberg.  
*Schluderszahn* 3355 m. 1906: Kleeberg.  
*Tschengtser Hochwand* 3378 m. 1906: \*Kaiser.  
*Schrötterhorn* 3380 m. 1907: Schmeling.  
*Suldenspitze* 3383 m. 1907: \*Lange, Schmeling.  
*Veneziaspitze* 3384 m. 1906: Kleeberg.  
*Zufrittspitze* 3435 m. 1906: Kleeberg.  
*Hoher Angelus* 3536 m. 1906: Kleeberg.  
*Vertainspitze* 3541 m. 1906: Kleeberg.  
*Monte Zebru* 3735 m. 1906: Stoeß.  
*Cevedale* 3774 m. 1906: \*Bauschmann, Drischel, \*Kleeberg, Mickle, Rollenhagen, Schmeling, M. Wagner. 1907: Abt, \*Dahmann, Tetzer, Thill, Weber, Weller, \*Wende.  
*Königspitze* 3857 m. 1906: Kaiser, Stoeß. 1907: Schmeling.  
*Ortler* 3902 m. 1906: \*Bauschmann, \*Delorette, Drischel (hinterer Grat), \*Gülland, Praße, Rothe, Ruthenberg, H. Schmidt Siefart. 1907: \*Bartels, Barthel, Dietrich, Gröger, Kuhlmann, Möhle, Tetzer, Weller.  
*Wormserjoch* 2512 m. 1906: \*Delorette, \*Krester, \*Ruppert. 1907: \*Barthel, \*Gröger, \*Unfug, \*Weller, \*Wende.  
*Gaviapaß* 2652 m. 1906: \*Bauschmann. 1907: \*Dahmann, \*Kuhlwein, \*Lange, \*Thill, \*E. Richter.  
*Stilfserjoch (Dreisprachenspitze)* 2760 m. 1906: \*Bauer, Burmeister, \*Delorette, \*Kleeberg, \*Krautwurst, \*Krester, \*Küchling, \*Meckel, \*Migge, \*Praße, \*Reiß, \*Rothe, \*Schneider, \*Schwab, \*Wagner, \*Wille, \*Winkler. 1907: \*Barthel, \*Eger, \*Gröger, \*Hoppe, \*Kuhlmann, \*Musenberg, \*E. Richter, \*Fempel, \*Unfug, \*Weller, \*Wende  
*Fürkelescharte* 3033 m. 1907: Hager, Schön.  
*Madritschjoch* 3119 m. 1906: \*Bartels, \*Meckel, \*Reiß, \*Ruppert, Wille, 1907: \*Lange.

- Eisseepaß 3113 m.* 1906: Wagner, Rollenhagen. 1907: Weller  
*Cevedalepaß 3271 m.* 1906: Mickley, Schmeling.  
*Langenfernerjoch 3271 m.* 1907: \*Dahmann.  
*Suldenjoch 3434 m.* 1906: Stoeß.  
*Ortler-Hochjoch 3536 m.* 1906: Stoeß.

## 5. Oetztaler und Stubaieralpen.

### a) Oetztaler Alpen.

- Brunnenkogel 2900 m.* 1906: \*Heuer.  
*Mittagskogel 3162 m.* 1906: Peschke.  
*Hintere Ölgrubenspitze 3265 m.* 1906: Ruttenberg. 1907: Fittbogen, König.  
*Hochweiße 3282 m.* 1907: Schmeling.  
*Vordere Ölgrubenspitze 3394 m.* 1906: Kuhlwein.  
*Kesselwände 3414 m.* 1906: Ehrich, Hager, Schön. 1907: Ehrich (2 mal), Schmeling.  
*Verpailspitze 3427 m.* 1906: Kuhlwein.  
*Hochvernagelwandspitze 3428 m.* 1906: Ehrich, Hager, Schoen. 1907: \*Dahmann, Ehrich.  
*Hinterer Spiegelkogel 3431 m.* 1906: Kuhlwein.  
*Kreuzspitze 3455 m.* 1906: Heuer, Peschke, H. Schmidt. 1907: Benecke, König, \*R. Kuhrt, Quint, Samel, Schmeling.  
*Hochwilde 3480 m.* 1906: Ehrich, Hager, Kuhlwein, Schön, Reiß. 1907: Schmeling.  
*Seelenkogel (vord., mittl., hint.) 3480 m.* 1907: Schmeling.  
*Schalfkogel 3510 m.* 1906: Ehrich, Hager, Schön. 1907: Schmeling.  
*Fluchtkogel 3514 m.* 1906: \*Dahmann, Rollenhagen, M. Wagner. 1907: Ehrich, Samel, Schmeling.  
*Finailspitze 3514 m.* 1906: Ehrich, Hager, Schön.  
*Weißseespitze 3534 m.* 1906: Bütow, Möhle, Ruppert, Ruthenberg.  
*Großer Ramolkogel 3551 m.* 1906: Heuer, Migge, Winkler. 1907: Schmeling.  
*Similaum 3607 m* 1906: Ehrich, Heuer, Tittmann. 1907: Benecke, R. Kuhrt, Quint, Schmeling.  
*Hintere Schwärze 3633 m.* 1906: Ehrich.  
*Marzellspitzen 3633 m.* 1906: Ehrich.  
*Hinterer Brochkogel 3636 m.* 1906: Dahmann.  
*Weißkugel 3746 m.* 1906: Bauschmann, Ruthenberg, Schneider, Schönemann, M. Schroeder. 1907: Abt, \*Dahmann.

- Wildspitze 3774 m.* 1906: Bütow, Dietz, Heuer, Papenbrock, Peschke, Schneider, Siefert, Stoeß. 1907: Abt, Barthel, Benecke, \*Dahmann, Delorette, Ehrich, Gröger, Samei, Schmeling, Schoenemann.  
*Seeberjoch 2681 m.* 1907: Schmeling.  
*Taschljöchl 2767 m.* 1906: Wille. 1907: \*Dahmann.  
*Hochjoch 2885 m.* 1906: \*Bauschmann, Hager, Ehrich, \*Krester, \*Meckel, Peschke, \*Rollenhagen, \*Scharmann, \*H. Schmidt, Schön, Schoenemann, M. Schroeder, Siefert, Stoeß, \*M. Wagner, Wentzel, \*Wille, Winkler, \*Teichert. 1907: Barthel, Benecke, Ehrich (2 mal) Kramer, Gröger, Möhle, Samei, Schmeling, Weller, Wentzel, Wetzl.  
*Eisjöchl 2908 m.* 1906: \*Reiß.  
*Aperes Verwalljoch 2593 m.* 1906: \*Reiß. 1907: Froböse, Schoenemann, Wentzel.  
*Weißseejoch 2970 m.* 1906: Möhle, Samei. 1907: Kuhlmann.  
*Pitztaler Jöchl 2995 m.* 1906: \*Dahmann, Heuer, Kaiser, Papenbrock. 1907: Benecke, Ditges, König, Schoenemann, Wentzel.  
*Ölgrubenjoch 3013 m* 1906: Ruthenberg. 1907: Fittbogen, König, Kramer.  
*Niederjoch 3017 m* 1906: Ehrich, Grünwald, Hager, Gerstenberg, \*Kleeberg, Noelte, Papenbrock, Schön. 1907: Benecke, John, König, R. Kuhrt, Rhone, Samei, Schmeling, Quint.  
*Langtauferejoch 3167 m.* 1906: Ehrich, Hager, Schön.  
*Mittelbergjoch 3171 m.* 1907: Wentzel.  
*Ramoljoch 3194 m.* 1906: Gerstenberg, Kuhlwein. 1907: Froböse, Kramer, Quint, Schoenemann, Wentzel.  
*Taufkarjoch 3209 m.* 1906: \*Bauschmann, Peschke.  
*Kesselwandjoch 3251 m.* 1906: \*Dahmann, Ehrich, Hager, Kuhlwein, Peschke, Rollenhagen, Schön, Schoenemann, M. Schröder, M. Wagner, Wentzel. 1907: Ehrich, Froböse, Möhle, Samei.  
*Brandenburgjoch.* 1906: \*Dahmann. 1907: \*Dahmann, Ehrich (2 mal), Samel.  
*Weißkugeljoch 3383 m.* 1907: \*Dahmann.  
*Brochkogeljoch 3400 m.* 1907: Ditges, Samel.  
*Mitterkarjoch 3463 m.* 1907: \*Dahmann, Wentzel  
*Steinschlagjoch 3524 m.* 1906: \*Bauschmann, Ehrich, Hager, Schön.  
*Diemjoch 3301 m.* 1906: Schön.  
*Guslarjoch 3325 m.* 1906: Ehrich, Hager, Kuhlwein, Peschke, Rollenhagen, Schön, Schoenemann, M. Schröder, Wagner, Wentzel. 1907: Froböse, Samel.  
*Hinterseijoch 3465 m* 1906: Bauschmann.

### b) Stubaier Alpen.

- Roßkopf* 2191 m. 1906: \*Gülland, v. Rüdiger.  
*Blaser* 2244 m. 1907: \*Budich.  
*Südlichste Schlicher Nadel* 2500 m. 1906: \*R. Müller.  
*Kleine Ochsenwand* 2550 m. 1906: \*R. Müller.  
*Saile* 2402 m. 1907: \*Naether.  
*Zinseler* 2422 m. 1907: \*Koch.  
*Burgstall* 2613 m. 1906: \*André le Comte, \*Kuhlwein, \*Schneider.  
1907: Brunhuber, Fittbogen, \*König, \*Kuhlwein, Samel, \*Venus.  
*Eggessengrat* 2632 m 1907: Venus.  
*Steingrubenkogel* 2635 m. 1906: \*Thürnau.  
*Serlesspitze* 2719 m. 1907: Brunhuber, \*Kuhlwein, Koch.  
*Schlicker Nord-, Ost- und Südturm* 2720 m 1906: \*Thürnau.  
*Maierspitze* 2781 m. 1906: \*Cochius, \*Schnelle.  
*Schlickerseespitze* 2808 m. 1906: Kuhlwein, \*R. Müller. 1907: \*Venus.  
*Schafgrübler* 2920 m. 1907: \*R. Kuhrt.  
*Schneespitze* 3176 m. 1907: Roth.  
*Becher* 3203 m. 1906: Bartels, Bütow, Burmeister, Dietz, \*Ihrke, Kuhrt, Mickley, \*R. Müller, Reiß, Schmeling, Schneider, Tittmann. 1907: Abt, Budich, \*Dahmann, Fittbogen, Grocholl, Krauße, Krieger, \*Lange, Marotzke, Peschke, Schmeling, Venus, Wentzel.  
*Hinterer Daunkopf* 3228 m 1907: Venus.  
*Westlicher Feuerstein* 3262 m. 1907: Fittbogen.  
*Östlicher Feuerstein* 3265 m. 1907: Fittbogen.  
*Habicht* 3280 m. 1907: \*Dahmann, Krauße.  
*Schaufelspitze* 3333 m. 1906: Heuer, Rollenhagen, H. Schmidt, M. Wagner.  
*Wilder Freiger* 3426 m. 1906: Kuhrt, Papenbrock, Regel, Schneider, \*Thürnau, Tittmann. 1907: Abt, Budich, \*Dahmann, Fittbogen, Grocholl, Krauße, \*R. Kuhrt, Krieger, \*Lange, Mahlow, Marotzke, Peschke, Venus.  
*Wilder Pfaff* 3471 m. 1906: Bütow, Burmeister, Dietz, \*Ihrke, \*R. Müller, Papenbrock, Mickley, Schmeling, Schneider, Tittmann. 1907: Abt, \*Dahmann, Fittbogen, Krieger, R. Kuhrt, Peschke, Venus.  
*Sonklarspitze* 3476 m. 1906: Bütow. 1907: Fittbogen, Peschke.  
*Pfaffenschneide* 3498 m. 1906: \*Ihrke.  
*Schrankogel* 3500 m. 1907: Brunhuber.  
*Zuckerhütl* 3511 m. 1906: Bütow, Burmeister, Dietz, Heuer, Kleeberg, Mickley, Schmeling.  
*Gleiserjochl* 1880 m. 1907: Koch.

- Sandjochl* 2161 m. 1907: E. Richter,  
*Seejochl* 2525 m. 1906: \*Kuhlwein, \*Venus.  
*Schlicker Scharlt* 2547 m. 1906: \*R. Müller. 1907: \*Venus.  
*Peiljoch* 2678 m 1907: Weller.  
*Alpenklubscharte*. 1906: \*R. Müller.  
*Sümmingerjochl* 2774 m. 1906: Buttmann. 1907: \*Budich.  
*Winnebachjoch* 2818 m. 1906: \*Dahmann.  
*Horntalerjoch* 2811 m 1907: R. Kuhrt.  
*Enge Türle* 2866 m. 1907: König.  
*Rote Gratscharte* 2920 m. 1907: Budich, Venus.  
*Schaufelniefer* 3040 m. 1906: Gerstenberg, \*Ihrke, Migge, \*R. Müller, Winkler. -1907: \*Dahmann, Samel, Weller.  
*Daunjoch* 3041 m. 1906: Venus.  
*Feuersteinscharte* 3120 m. 1906: Schmeling.  
*Bildstöckljoch* 3138 m. 1906: Heuer, \*Kleeberg, Noelte, Rollenhagen, H. Schmidt, Schoenemann, M Schröder, Stoß, M. Wagner, Wentzel. 1907: Rhone.  
*Pfaffenjoch* 3230 m 1906: Bütow, \*Ihrke, \*R. Müller.

### 6. Sarntaler Alpen.

- Jaufen* 2094 m. 1906: \*Kaselow, \*Ruppert, Siemon. 1907: \*Benecke, Hundt, König.  
*Rittuerhorn* 2260 m. 1906: Bucher.  
*Auenjoch* 1903 m 1906: Tempel.

### 7. Zillertaler und Tuxer Alpen und Nachbargebiete.

- Padaunerkogel* 2068 m. 1906: \*Buttmann. 1907: \*Röhmer, F. Wetzel, K. Wetzel.  
*Speikboden* 2513 m. 1906: Ohlenschläger. 1907: Geiler. \*Pospischill.  
*Flatschspitze* 2565 m. 1907: \*Venus.  
*Schafstahnerock* 2699 m. 1907: \*Pospischill.  
*Wildseespitze* 2733 m. 1907: Cramer.  
*Wolfedorn* 2775 m. 1906: Müllendorf. 1907: \*Bütow, Cramer, Glockner.  
*Rollspitze* 2800 m 1906: Müllendorf. 1907: \*Roth.  
*Gamslahnerock* 2874 m. 1907: \*Pospischill.  
*Kl. Greiner* 2941 m. 1907: Fischer.  
*Roßkopf* 2970 m. 1907: \*Roth.  
*Amthorspitze* 2971 m. 1906: \*Gülland, Müllendorf, Schmeißer. 1907: \*Mahlow, \*Roth.

- Ahornspitze 2971 m.* 1906: Pusch, Em. Müller. 1907: \*Herzog.  
*Pfaffennock 2977 m.* 1906: \*Palmié.  
*Kraxentrager 3000 m.* 1906: \*Rothe, v. Rüdiger, Schmeißer, \*O.Schmidt  
1907: \*Bartels.  
*Sattelschneid 3089 m.* 1906: \*Palmié.  
*Feldkopf 3085 m.* 1907: Bütow, Fischer.  
*Hochsteller 3094 m.* 1907: Fischer.  
*Schönbichlerhorn 3135 m.* 1906: \*Kaselow, \*Köhler, Müllendorf, Reiß,  
\*Siemon. 1907: Abt, Benecke, Ditges, Friese, Herzog, Hundt.  
*Großer Greiner 3203 m.* 1907: Fischer.  
*Floittenspitze 3220 m.* 1907: Fischer.  
*Riffler 3245 m.* 1907: Fischer.  
*Großer Mörchner 3287 m.* 1907: Fischer.  
*Roßbrucksitze 3290 m.* 1907: Fischer.  
*Schwarzenstein 3370 m.* 1906: Buchholtz, Haacke, Köhler, Koschel,  
Müllendorf, Naucke, Ohlenschläger, \*Palmié, Pusch, \*Regel,  
Rothe, Tempel, O. Schmidt. 1907: Friese, Fröhde, Herzog, Hundt,  
Jahn, Pospischill, Ruff.  
*Großer Löffler 3382 m.* 1907: Fischer.  
*Weißzint 3396 m.* 1907: Fischer.  
*Turnerkamp 3422 m.* 1907: Fischer.  
*Olperer 3480 m.* 1907: Bütow, Fischer.  
*Mösele 3490 m.* 1907: Bütow, Fischer, Geiler, Pospischill, Solbrig.  
*Hochfeiler 3523 m.* 1906: \*Palmié 1907: Fischer.  
*Santigjochl 2161 m.* 1906: Müllendorf.  
*Schlüsseljoch 2202 m.* 1906: Müllendorf. 1907: \*Venus.  
*Nöslacherjochl 2232 m.* 1907: F. Wetzel, K. Wetzel.  
*Pfitscherjoch 2248 m.* 1906: \*Kaselow, Kerster, Müllendorf, E. Müller,  
\*Palmié, Pusch, Reiß, \*Rothe, v. Rüdiger, Schmeißer, \*O. Schmidt,  
\*Ulrich. 1907: Abt, \*Bartels, Benecke, \*Berger, \*Bütow, \*Cramer,  
Hundt, \*Mahlow, \*Venus.  
*Tuxerjoch 2340 m.* 1906: Müllendorf, Tempel. 1907: Hartmann.  
*Neveserjoch 2408 m.* 1906: \*Palmié.  
*Eisbrückjoch 2534 m.* 1906: \*Palmié. 1907: Fischer.  
*Melcherschartl 2906 m.* 1907: Fischer.  
*Untere Weißzintscharte 2930 m.* 1906: \*Palmié. 1907: Fischer.  
*Alpeinerscharte 2930 m.* 1906: Köhler. 1907: \*Bartels, Fischer, Peschke.  
*Thatterjoch 3033 m.* 1906: \*Palmié.  
*Trippachsattel 3054 m.* 1907: Pospischill.

## 8. Reichenspitzgruppe.

- Plattenkogel 2040 m.* 1906: \*Kaselow, Siemon.  
*Richterspitze 3046 m.* 1906: \*Regel.

## 9. Riesenfernergruppe.

- Tristennöckl 2469 m.* 1907: \*G. Schröder.  
*Morgenkofel 3070 m.* 1906: Ohlenschläger.  
*Schwarze Wand 3106 m.* 1906: Ohlenschläger.  
*Gelttalspitze 3126 m.* 1907: Pospischill.  
*Fernerköpfl 3252 m.* 1906: Ohlenschläger. 1907: Pospischill.  
*Magerstein 3270 m.* 1906: Ohlenschläger.  
*Schneeiger Nock 3360 m.* 1906: Ohlenschläger, Stubenrauch. 1907:  
Pospischill, G. Schröder.  
*Hochgall 3440 m.* 1907: Pospischill.  
*Gänsebichljoch 2792 m.* 1907: \*Pospischill, \*G. Schröder.

## 10. Hohe Tauern.

- Imbachhorn 2472 m.* 1906: Fr. Müller.  
*Gamsspitzel 2880 m.* 1906: Creutziger, \*Palmié, Tempel. 1907: \*André  
le Comte, \*P. Curth, \*Solbrig.  
*Glockenkarkopf 2914 m.* 1907: \*G. Schröder.  
*Sonnblick 3106 m.* 1906: \*Ohlenschläger, \*Palmié. 1907: \*Hees,  
\*Reiche, \*Schwab, \*Thill.  
*Bauernbrachkopf 3126 m.* 1906: Fr. Müller.  
*Fochezkopf 3159 m.* 1906: Fr. Müller, \*Palmié.  
*Vord. Bärenkopf 3263 m.* 1906: \*Palmié.  
*Kleiner Tenn 3322 m.* 1906: Fr. Müller.  
*Hochtenn 3371 m.* 1906: Fr. Müller.  
*Hinterer Bratschenkopf 3416 m.* 1906: Fr. Müller.  
*Glockerin 3425 m.* 1906: Fr. Müller.  
*Großes Wiesbachhorn 3570 m.* 1906: Fr. Müller, \*Palmié, \*Thürnau.  
*Groß-Venediger 3660 m.* 1906: Fürle, Fröhde, Lehn, \*Palmié, Tempel.  
1907: André le Comte, Herzog.  
*Groß-Glockner 3798 m.* 1906: Mickley, Fr. Müller, \*Palmié, Schme-  
ling, \*Thürnau, Tittmann. 1907: Herzog.  
*Kals-Matreiertörl 2206 m.* 1906: Creutziger, Gerstenberg, \*Mielke,  
Fr. Müller, \*Ohlenschläger, Tempel. 1907: \*Mahlow.  
*Riffelscharte 2403 m.* 1906: \*Ohlenschläger, \*Palmié. 1907: \*Hees,  
\*Reiche, \*Schwab.  
*Korntauern 2463 m.* 1906: Eichhof.

- Kals-Stubachertauern* 2512 m. 1906: Creutziger, \*Mickley, \*Schmeling, 1907: \*Deutsch, \*Hees, Herzog, \*Reiche.  
*Velber Tauern* 2540 m. 1907: Mahlow.  
*Birnliücke* 2617 m. 1906: Burmeister, Eichhof, Em. Müller, \*Palmié, \*Steinmetz, Tempel. 1907: \*Curth, Herzog, Hundt, Solbrig, \*Ulrich.  
*Krimmler Tauern* 2634 m. 1906: \*Koschel, Lehn. 1907: Fischer, \*Manthey, \*Palmié, \*G. Schröder, \*Ulrich.  
*Kapruner Törl* 2635 m. 1906: \*Mielke, \*Palmié. 1907: \*Deutsch.  
*Bergertörl* 2650 m. 1906: Gerstenberg, \*Ohlenschläger, Tempel. 1907: \*Hees, \*Herzog, \*Mahlow, \*Reiche.  
*Pfandscharte* 2665 m. 1906: Buchholz, Gerstenberg, Em. Müller, \*Tempel, \*Werkenthin. 1907: \*Becker, Deutsch, \*Herzog, Jaentsch, John, \*Mahlow, Rojahn.  
*Hintere Windbachscharte* 2700 m. 1907: \*Manthey, \*Palmié.  
*Krimmler Törl* 2814 m. 1906: Fröhde, Fürle. 1907: \*Curth.  
*Zwischen-Sulzbachtörl* 2878 m. 1906: Fürle.  
*Ober-Sulzbachtörl* 2926 m. 1906: Lehn.  
*Keeswinkelscharte* 2941 m. 1906: \*Manthey, \*Palmié.  
*Hirzbachtörl* 3042 m. 1906: Fr. Müller.  
*Bockkarscharte* 3046 m. 1906: Fr. Müller, \*Manthey, \*Palmié, \*Thürnau, Tittmann.  
*Gruberscharte* 3093 m. 1906: Fr. Müller.  
*Hohenwartscharte* 3184 m. 1906: \*Palmié.  
*Wielingerscharte* 3267 m. 1906: Fr. Müller, \*Palmié.

### 11. Vortauern.

- Lanser Köpfe* 931 m. 1907: \*Rzesnitzeck.  
*Hohe Salve* 1829 m. 1907: \*Herzog, \*H. Schmidt.  
*Schmittenhöhe* 1968 m. 1906: \*André le Comte, \*Buchholtz, \*Geister, \*Hausadowski, \*Menzel, \*Meyer, \*Em. Müller, \*Schwab. 1907: \*Eger, \*Gosse, \*Herzog, \*Jaentsch.  
*Kitzbühler Horn* 2000 m. 1906: \*Creutziger, \*Fröhde, \*Regel, \*Scharmann. 1907: Müller.  
*Wildseeloder* 2119 m. 1906: Fr. Müller.  
*Patscher Köfel* 2214 m. 1907: \*André le Comte, \*Gieler, \*Rzesnitzeck.  
*Wildkogel* 2222 m. 1906: Koschel.  
*Großer Rettenstein* 2363 m. 1907: \*André le Comte, \*Gosse, \*Manthey, \*Palmié.  
*Paß Thurn* 1273 m. 1906: \*Creutziger, \*Eichhof, \*Kaselow, \*Fröhde, \*Siemon. 1907: Becker.  
*Filzenscharte* 1704 m. 1906: \*Fröhde.  
*Stangenjoch* 1719 m. 1906: \*Bütow, Grocholl, \*Manthey, \*Palmié.

## 12. Niedere Tauern und Karnische Alpen.

- Katschberg* 1641 m. 1906: Becker.  
*Tanischbachturm* 2034 m. 1907: \*Thill.  
*Dobratsch* 2167 m. 1906: Becker.  
*Radstätter Tauern* 1738 m. 1906: Becker.  
*Znachsattel* 2045 m. 1906: Becker.  
*Mallnitzer Tauern* 2414 m. 1907: \*Hees, \*Reiche, \*Thill.  
*Hoher Tauern* 2463 m. 1907: \*Hees, \*Reiche.

## 13. Niederösterreichische und Obersteirische Kalkalpen.

- Sonnenwendstein* 1523 m. 1906: \*Falck, Rollin.  
*Raxalpe* 2000 m. 1906: \*Falck, Rollin.  
*Schneeberg* 2075 m. 1906: \*Falck, Rollin.  
*Hochschwab* 2278 m. 1906: \*Falck.

### III. Südliche Kalkalpen und Dolomiten.

#### 1. Adamellogruppe.

- Cima Presena* 3069 m. 1907: \*Dahmann, \*Kuhlwein, Naether.  
*Lobbia alta* 3196 m. 1907: \*Kuhlwein.  
*Corno bianco* 3368 m. 1907: \*Kuhlwein.  
*Adamello* 3548 m. 1906: Schmeißer. 1907: Ehrich, Hager, \*Kuhlwein, \*Lange, Schön.  
*Presanella* 3564 m. 1907: Ehrich, Hager.  
*Marocaropaß* 2975 m. 1907: \*Lange.  
*Presenapaß* 3011 m. 1907: \*Dahmann, Naether, \*Schön, \*Thill.  
*Cercenapaß* 3043 m. 1907: Ehrich, Hager.  
*Freshfieldsattel* 1907: Ehrich, Hager.

#### 2. Tridentiner Alpen und Nachbargebiete.

- Penegal* 1738 m. 1906: Bucher, Gerstenberg. 1907: \*Glockner, \*Jaentsch, \*E. Richter, \*H. Schmidt.  
*Monte Spinale* 1960 m. 1906: \*Schmeißer, 1907: \*Ohlenschläger.  
*Monte Gazza* 1990 m. 1906: \*Schmeißer.  
*Monte Roën* 2115 m. 1906: \*Gülland, \*Koschel. 1907: \*Ohlenschläger.  
*Dent di Sella* 2856 m. 1907: \*Kuhlwein.  
*Cima di Brenta* 3155 m. 1907: Ehrich, Kuhlwein, Wolff.



- Cima Tosa 3176 m.* 1907: \*Dahmann, Ehrich, Hager, Kuhlwein, Ohlenschläger, Schön.  
*Grostépaß 2440 m.* 1906: Mertz.  
*Bocca di Brenta 2553 m.* 1906: Schmeißer. 1907: \*Dahmann, Ehrich, Hager, Kuhlwein, Naether, Schön.  
*Tucketpaß 2656 m.* 1907: \*Dahmann, Ehrich, \*Lange, Wolff.  
*Bocca dei Armi 2738 m.* 1907: Ehrich, \*Thill.

### 3. Dolomiten.

#### a) Grödener Dolomiten.

(Schlern, Langkofel, Sellagruppe, Geislerspitzen, Puezgruppe).

- Raschötz 2228 m.* 1906: \*Bredow, \*P. Richter. 1907: \*Glockner, \*Hartmann, \*Jahn, \*Roth.  
*Rodella 2486 m.* 1906: \*Bredow, \*Gaude, \*Fr. Müller, \*Teichert. 1907: \*Glockner, \*Goebel, \*Jahn, \*Ohlenschläger.  
*Pordoispitze 2510 m.* 1906: \*Hees, \*Reiche.  
*Burgstall 2512 m.* 1907: \*Fürle.  
*Seceda 2518 m.* 1906: \*Pospischill, v. Rüdiger. 1907: Hartmann, \*Roth.  
*Schlern 2564 m.* 1906: \*Bartels, \*Bredow, \*Burckhardt, \*Ehrich, \*Hager, \*Irrgang, \*Kaiser, \*Lehn, \*Papenbrock, \*Pospischill, P. Richter, v. Rüdiger, \*Schön, \*Wille. 1907: \*Cramer, \*Eger, Fröhde, Göbel, \*John, \*Krieger, Musenberg, \*Roth.  
*Höchste Tschierspitze 2592 m.* 1906: P. Richter.  
*Roterdspitze 2653 m.* 1906: \*Kaiser, Peschke. 1907: Fröhde.  
*Kleine Fermeda 2867 m.* 1906: P. Richter. 1907: Roth.  
*Puezspitze 2915 m.* 1906: Pospischill.  
*Plattkofel 2970 m.* 1907: \*Manthey, \*Palmié.  
*Sas de Mesdi 2978 m.* 1906: \*Irrgang, \*Pospischill.  
*Pisciadu 2985 m.* 1906: \*Hees, \*Reiche.  
*Fünffingerspitze 2996 m.* 1906: Basedow.  
*Sas Rigais 3027 m.* 1906: \*Pospischill, P. Richter. 1907: \*Fürle, Ohlenschläger, Roth, \*Ruthenberg, \*H. Schmidt.  
*Boëspitze 3152 m.* 1906: \*Ehrich, \*Hager, \*Hees, \*Irrgang, \*Reiche, \*Schön, \*Pospischill. 1907: \*Curth, \*Fürle, \*Manthey, \*Neumann, \*Ruthenberg, Solbrig, \*H. Schmidt, \*Thill.  
*Grödnerjoch 2137 m.* 1906: \*Ehrich, \*Hager, P. Richter, \*Schön, \*Teichert, \*Wille. 1907: \*Curth, \*Eger, \*Krieger, \*Manthey, \*Palmié, \*Neumann, \*E. Richter.  
*Kukasattel 2181 m.* 1906: \*P. Richter.  
*Mahlknechtjoch 2168 m.* 1906: \*Ulrich.

- Sellajoch 2218 m.* 1906: \*Basedow, \*Bredow, Haacke, \*Irrgang, \*Kaiser, \*E. Meyer, \*Pospischill, \*P. Richter, \*Samel, Schmeißer, \*Teichert. 1907: André le Comte, Glockner, Goebel, Hartmann, \*Krieger, \*Manthey, \*Palmié, \*E. Richter.  
*Pordojoch 2250 m.* 1906: \*Ehrich, \*Hager, \*Hees, \*Irrgang, \*Pospischill, \*Reiche, \*Fr. Müller, \*Schoen, Schmeißer, \*Steinmetz, \*Rothe, \*O. Schmidt. 1907: \*André le Comte, \*Becker, Berger, \*Cramer, \*Curth, Delorette, Fröhde, Friese, \*Jahn, \*Koch, Neumann, \*H. Schmidt, \*Ruthenberg, Wöhler, Wolff.  
*Fassajoch 2302 m.* 1906: \*Jahn, \*Manthey, \*Palmié.  
*Ciampatschjoch 2388 m.* 1906: Creutziger.  
*Jochscharte 2499 m.* 1906: Papenbrock, \*Pospischill, v. Rüdiger, \*Samel.  
*Tiereralpeljoch 2450 m.* 1906: \*Burckhardt, Ehrich, Hager, \*Samel, \*Schön. 1907: \*Eger.  
*Forcella de Forces di Sielles 2514 m.* 1906: \*Pospischill.  
*Crespënajoch 2542 m.* 1906: Creutziger.  
*Mittagsscharte 2613 m.* 1906: \*Pospischill, P. Richter. 1907: \*Fürle.  
*Forcella Mont dal Ega 2638 m.* 1906: \*Fr. Müller, Naucke, \*Pospischill, \*Rothe, \*O. Schmidt. 1907: \*Froböse, Neumann, Ohlenschläger, Wöhler.  
*Langkofeljoch 2679 m.* 1906: \*Basedow, \*Kaiser, \*Lehn, \*E. Meyer, \*Irrgang, \*Pospischill, \*Samel. 1907: \*Fürle, \*Krieger, \*Manthey, \*Palmié.  
*Forcella della Roa 2685 m.* 1906: \*Basedow, \*Samel. 1907: \*Curth, \*Ruthenberg.  
*Pordoischarte 2484 m.* 1906: \*Ehrich, \*Hager, \*Hees, \*Irrgang, \*Pospischill, \*Reiche, \*Schön, Tauschke.  
*Bambergersattel 2857 m.* 1906: \*Hees, \*Irrgang, \*Pospischill, \*Reiche.

#### b) Enneberger Dolomiten.

- Kronplatz 2276 m.* 1906: \*Hees, \*Reiche, \*Wille. 1907: \*E. Richter.  
*Plose 2506 m.* 1907: Neumann, \*Ohlenschläger, \*Ruthenberg, \*Wöhler.  
*Peitlerkofel 2877 m.* 1906: \*Pospischill, \*Rothe, \*Samel. 1907: \*Curth, Neumann, \*Ohlenschläger, \*Ruthenberg, Wöhler.  
*Rittjoch 1906 m.* 1906: \*Hees, \*Reiche, \*Wille.  
*Incisasattel 1950 m.* 1906: \*Pospischill.  
*Kreuzkofeljoch 2344 m.* 1907: \*Froböse.  
*Peitlerscharte 2361 m.* 1907: Neumann, Wöhler.

#### c) Fassaner Dolomiten.

- Ciampedie 1998 m.* 1906: \*Schön.  
*Cima Poppa 2431 m.* 1907: \*Krammerer.

- Grasleitenturm 2558 m.* 1907: Lange.  
*Östl. Grasleitenspitze 2695 m.* 1906: \*Irrgang, \*Pospischill. 1907: \*Fürle.  
*Col Caanon 2740 m.* 1907: \*Krammerer.  
*Nordwestl. Molignon 2780 m.* 1907: \*Fürle.  
*Rotwand 2809 m.* 1907: \*Krammerer.  
*Rosengartenspitze 2918 m.* 1906: Stoeß.  
*Kesselkogel 3001 m.* 1906: \*Ehrich, \*Kaiser, Rothe, O. Schmidt, \*Schön. 1907: Franke, Quint.  
*Duronpaß 2400 m.* 1906: \*Irrgang, \*Pospischill, \*Rothe, \*O. Schmidt.  
*Donnapaß 2494 m.* 1906: \*Irrgang, \*Pospischill, \*Rothe, \*O. Schmidt.  
*Vajoletpaß 2549 m.* 1907: Musenberg.  
*Vajolonpaß 2550 m.* 1907: \*Krammerer.  
*Grasleitenspaß 2597 m.* 1906: \*Ehrich, Irrgang, \*Lehn, \*Pospischill, \*Rothe, \*O. Schmidt. 1907: \*Curth, Dietrich, Franke, Friese, Hartmann, \*Jahn, \*John, \*Krammerer, \*Krieger, Musenberg, Neumann, Ohlenschläger, Quint, Tempel.  
*Molignonpaß 2600 m.* 1906: \*Bartels, \*Ehrich, \*Hager, \*Irrgang, \*Pospischill, \*Schön. 1907: \*Fürle, Fröhde, Goebel, Hartmann, Ohlenschläger, Tempel.  
*Tschaggerjoch 2644 m.* 1906: \*Irrgang, Papenbrock, Peschke, \*Pospischill, \*Rothe, \*O. Schmidt. 1907: \*Curth, \*Delorette, Goebel, Hartmann, \*Jahn, Krammerer, \*Krieger, Quint, Tempel.  
*Santnerpaß 2707 m.* 1906: Stoeß  
*Antermojapass 2274 m.* 1906: \*Irrgang, \*Pospischill, \*Rothe, \*O. Schmidt. 1907: \*Curth.

d) Primörgruppe.

- Cima di Cuseglio 2600 m.* 1907: Stuhlmann.  
*Rosetta 2741 m.* 1906: Haacke, \*Hees, \*Gaude, \*Reiche. 1907: Glockner, \*Jahn, \*Krieger, \*Ruthenberg, \*Stuhlmann.  
*Cima val di Roda.* 1907: Stuhlmann.  
*Campanile val di Roda 2767 m.* 1907: Stuhlmann.  
*Punta della Madonna.* 1907: Stuhlmann.  
*Saß Maor 2816 m.* 1907: Stuhlmann.  
*Cima del Mulaz 2906 m.* 1906: \*Hees, \*Reiche.  
*Cimon della Pala 3186 m.* 1906: Hees, Reiche. 1907: Ruthenberg, Stuhlmann.  
*San Pelegrinojoch 1910 m.* 1906: \*Hees, \*Reiche.  
*Rollepaß 1984 m.* 1906: \*Haacke, \*Hees, \*Reiche. 1907: \*Jahn, \*Krieger, \*Ruff, \*Ruthenberg, \*Thill.

- Lusiapaß 2034 m.* 1906: \*Haacke, \*Gaude. 1907: \*Jahn, \*Krieger, \*Ruthenberg, \*Thill.  
*Zinghenpaß 2221 m.* 1907: \*Ruthenberg.  
*Passo di Ball 2450 m.* 1905: \*Hees, \*Reiche.  
*Fradustapaß 2550 m.* 1906: \*Hees, \*Reiche.  
*Passo di Canali 2496 m.* 1906: \*Hees, \*Reiche.  
 e) Marmolatagruppe.  
*Vernardais 2258 m.* 1906: \*Irrgang, \*Pospischill.  
*Monte Padon 2552 m.* 1906: Tittmann.  
*Cima Cadina 2886 m.* 1906: \*Hees, \*Reiche.  
*Marmolata 3344 m.* 1906: \*Basedow, Ehlert, Ehrich, Hager, Hees, \*Irrgang, Kaiser, \*Pospischill, Reiche, Schön, Tittmann. 1907: Cramer, Curth, \*Manthey, Musenberg, \*Palmié, Ruthenberg, Schwab, \*G. Schmidt, Wolff.  
*Fedajapaß 2047 m.* 1906: \*Basedow, \*Hees, \*Irrgang, \*Pospischill, \*Reiche, \*Rothe, Schmeißer, \*O. Schmidt, \*Schön, \*Steinmetz, \*Tittmann, \*Ulrich. 1907: Berger, \*Franke, \*John, \*Manthey, \*Musenberg, \*Palmié, \*Ruthenberg, Schwab, Wöhler.  
*Contrinpaß 2340 m.* 1906: Harder, Schmeißer.  
*Cirlelpeß 2682 m.* 1906: \*Hees, \*Reiche. 1907: \*Ruthenberg.  
*Marmolatapaß 2910 m.* 1906: Schmeißer.  
 f) Ampezaner, Pragser und Sextener Dolomiten.  
*Kühwiesenkopf 2144 m.* 1906: Stubenrauch,  
*Monte Pian 2325 m.* 1906: Teichert. 1907: Fröhde, \*Jahn, Marotzke.  
*Cinque Torri 2362 m.* 1906: \*Pospischill.  
*Helm 2430 m.* 1907: \*Geiler.  
*Herrstein 2449 m.* 1906: Stubenrauch.  
*Hochalpenkopf 2567 m.* 1906: Stubenrauch.  
*Nuvolau 2578 m.* 1906: Ehlert, \*Gaude, \*Pospischill, \*Fr. Müller, \*Steinmetz, \*Ulrich. 1907: \*André le Comte, Berger, Franke, Friese, Fröhde, Göbel, \*Koch, \*Manthey, Musenberg, \*Palmié, \*H. Schmidt.  
*Seckofel 2810 m.* 1906: Stubenrauch. 1907: \*Manthey, Palmié, \*Thill.  
*Dürrenstein 2840 m.* 1906: Ehlert, \*Roth, Teichert. 1907: \*Koch, Musenberg, \*Ruff, \*H. Schmidt, Schwab.  
*Monte Cristallo 3197 m.* 1907: Wolff.  
*Giaupaß 2219 m.* 1906: Haacke.  
*Nabiges Loch.* 1906: Roth.  
*Toblinger Riedl 2391 m.* 1906: \*Basedow.  
*Paternsattel 2450 m.* 1906: \*Basedow. 1907: \*Becker.  
*Cristalljoch 2825 m.* 1907: \*Manthey, \*Palmié.

## B. Westalpen.

### 1. Schwyzer Alpen.

Kaiser 1907: \*Großer Mythen 1903 m.

### 2. Engelberger Alpen.

Brückmann 1906: \*Engelberger Rotstock 2282 m., \*Wissigstock 2888 m.,  
Kleiner Wendenstock 2953 m., Großer Wendenstock 3044 m.,  
Kleines Spannort 3149 m., Großes Spannort 3202 m., Jochpaß,  
2208 m., Schloßbergglücke 2631 m.

Schmeißer 1907: Tittlis 3239 m., Jochpaß 2208 m.

### 3. Berner Oberland.

Eberty 1906: Balmhorn 3711 m., Altels 3636 m., \*Großer Lohner,  
\*Kleiner Lohner, \*Großes Rinderhorn 3457 m., \*Tschingelhorn  
3581 m., \*Petersgrat 3205–3217 m., \*Mutthorn 3041 m., \*Jung-  
frau 4167 m., \*Mönch 4105 m., \*Paß zwischen Mutthorn und  
Tschingelhorn 2824 m., \*Oberes Mönchsloch 3618 m.,

Reinh. Müller 1907: \*Mönch 4105 m., \*Kl. Trugberg 3933 m., \*Groß  
Fiescherhorn 4049 m., \*Lauterbrunner Breithorn 3784 m., Altels  
3636 m.

Haacke: 1907: Mönchsloch.

Fr. Blume 1907: Gemmi 2329 m.,

Schmeißer 1907: Gr. Scheidegg 1961 m., Gemmi, Faulhorn 2683 m.,  
Eggishorn 2934 m., Kl. Scheidegg 2069 m.

### 4. Walliser Alpen.

Eberty 1906: \*Monte Rosa 4638 m., \*Matterhorn 4482 m., \*Kastor  
4230 m., \*Pollux 4094 m.

Reinh. Müller 1907: \*Matterhorn 4482 m.

Brückmann 1907: \*Mittaghorn 3148 m.

Zindler 1907: \*Kastor 4230 m., \*Lyskamm 4538 m., \*Obergabelhorn  
4073 m.,

Brückmann 1907: Gornergrat 3136 m.

F. Blume 1907: Gornergrat 3136 m.

### 5. Montblancgruppe.

Fr. Blume 1907: Col de Balme 2200 m., Brévent 2525 m., Chalet  
du Plan de l'Aiguille 2536 m.

Scharmann 1907: Montanvert 1909 m., Chapeau 1609 m.

Zindler 1907: \*Mont Buet 3109 m., \*Tête de Grenairon, \*Pointe de  
Genevrier, \*Cheval Blanc 2841 m., \*Pointe de la Finive 2836 m.,  
\*Le Peroh, \*Mur des Rosses, \*Pointe des Rosses, \*Mont Blanc du  
Tacul 4219 m., \*Aiguille du Midi 3843 m., \*Le Jardin 2997 m.,  
\*5 Gipfel der Aiguilles Rouges 2966 m., \*Aiguille de la Persévérance.

## Reisen in ausserhalb des Alpengebiets liegende Länder.

Czihatzky 1906: Sizilien, Italien.

G. Schröder 1906: Bosnien, Sandschak-Novibasar, Hercegovina,  
Montenegro, Dalmatien, Istrien, Venedig. Bergbesteigungen:  
\*Ljupoc, \*Oblik, \*Krstac, \*Velici-Prenj und \*Ljupoglav.

Vogelsang 1906: Teneriffa. Bergbesteigung: Pico de Teyde 3750 m.

Koschel 1907: Bosnien, Hercegovina, Dalmatien, Istrien. Bergbe-  
steigungen: Bjelasnica und Treskavica.

Bauer 1907: Italien, Griechenland, Türkei, Kreta, Sizilien.

Zindler 1907: Hohe Tatra. Bergbesteigungen: \*Vordere Bastei  
2366 m., \*Satan, Mengsdorferspitze, \*Osterva 1984 m., \*Elisenturm,  
\*Glauck.

Dr. Georg Schröder.

## Verzeichnis der Mitglieder der Sektion Mark Brandenburg des D. und Oe. Alpenvereins

==== nach dem Stande vom 1. Februar 1908. ====

1. Abel, Richard, Juwelier, Berlin W. 30, Goltzstr. 30.
2. Abt, Otto, Oberpostassistent, Wilmersdorf, Uhlandstr. 134.
3. Ackermann, Franz, Bankbeamter, Friedenau, Moselstr. 81.
4. Ackermann, Robert, Kaufmann und Fabrikbesitzer, Marienfelde b. Berlin, Kriegerstr. 3.
5. Afinger, Franz, Kgl. Baurat, Frankfurt a/M., Olanburgerstr.
6. Ahlers, Hermann, Kaufmann, Berlin W. 62, Kleiststr. 6.
7. Ahrens, Friedrich, Ingenieur, Halensee bei Berlin, Kronprinzendamm 1.
8. Albrecht, Heinrich, Professor Dr. phil., Gr. Lichterfelde-O., Schillerstrasse 11.
9. Angress, Hans Kurt, Bankier, Berlin W. 35, Schönebergerufer 36 a.
10. Apelt, Bernhard, Architekt, Berlin S. 59, Hasenhaide 92.
11. Arndt, Louis, Kaufmann, Berlin W. 62, Bayreutherstr. 42.
12. Baader, Rudolf, Fabrikbesitzer, Berlin W. 62, Kurfürstenstr. 82.
13. Baatz, Hans, Prokurist, Berlin W. 30, Barbarossastr. 26
14. Bach, Adolf, Kaufmann, Berlin S. 14, Alexandrinenstr. 58 I.
15. Bachmann, Karl, Kaufmann, Berlin SO. 26, Waldemarstr. 57.
16. Backhaus, Geh. exped. Sekretär im Landw. Ministerium, Berlin NW. 21, Wilhelmshavenerstr. 62 III r.
17. Bade, Alfred, Oberingenieur, Berlin W. 30, Eisenacherstr. 101.
18. Bangert, Karl Ed. Architekt Berlin W. 30, Luitpoldstr. 45.
19. Barche, Albert, Geh. exp. Sekretär im Minist. d. öff. Arb. Berlin W. 35, Steglitzerstr. 30/31 III.
20. Bartels, Karl, Kgl. Gütervorsteher, Berlin N. 4, Hussitenstr. 6 I.
21. Barten, Theodor, Kaufmann, Schlachtensee, Waldemarstr.
22. Barthel, Albert, Städt. Gasinspektor, Berlin N. 39, Sellenstr. 32.
23. Barthel, Edwin, Magistratssekretär, Berlin SO. 26, Mariannenstr. 30 I.
24. Bärwolf, Ernst, Kaufmann, Greifswald, Markt 9.
25. Basedow, Max, Ingenieur, Rixdorf-Berlin, Weichselstr. 67 I.
26. Bauer, August, Eisenbahnsekretär, Charlottenburg, Meinekestr. 6.

27. Bauer, Hermann, Kaufmann, Berlin NW. 52, Paulstr. 9.
28. Baumann, Alfons, Baumeister, Berlin N. 58, Kastanienallee 3.
29. Baumecker, Otto, Dr. med. pr. Arzt, Berlin SO. 16, Köpenickerstr. 123.
30. Baumgarten, Willi, pr. Zahnarzt, Berlin SO. 26, Reichenbergerstr. 1 II.
31. Bauschmann, Richard, Lehrer, Berlin O. 17, Hohenlohestr. 2.
32. Bay, Karl, Dekorationsmaler, Berlin NW. 52, Thomasiusstr. 26.
33. Beck, Gustav, Kais. Reichsbank-Buchhalter, Berlin N. 58, Gethsemanestr. 8 II.
34. Becker, Edmund, Fabrikbesitzer, Berlin NW. 40, Heidestr. 48 I.
35. Becker, Otto, Kaufmann, Berlin W. 30, Luitpoldstr. 6 III.
36. Becker, Rudolf, Amtsgerichtsrat, Berlin NW. 52, Calvinstr. 26 III.
37. Beeck, Otto, Geh. exped. Sekretär im Min. der öffentl. Arbeiten, Berlin SW. 61, Barutherstr. 21 I.
38. Behrens, Hermann, Prokurist, Friedenau, Kaiser-Allee 114.
39. Beinert, Max, Reichsbankbeamter, Berlin SW. 13, Hollmannstr. 1 a.
40. Below, Erich, Dr. phil., Königl. Bibliothekar, Gr. Lichterfelde-W. Steinackerstr. 29.
41. Benecke, Ernst, Ritterschaftl. Kassen Sekretär, Gr. Lichterfelde, Steinmetzstr. 26.
42. Berger, Georg, Berufsgenossenschafts-Sekretär, Berlin W. 57, Alvenslebenstr. 25 III.
43. Bergmann, Franz, Kaufmann, Berlin NW. 6, Luisenstr. 45.
44. Bergschmidt, Georg, Dr. Amtsgerichtsrat, Charlottenburg, Carmerstr. 17, Garths. II I.
45. Bergschmidt, Ottomar, Rentier, Berlin NW. 23, Siegmundshof 20.
46. Bernhardt, Eugen, Kaufmann, Schöneberg-Berlin, Apostel-Paulusstr. 17.
47. Berthold, Max, Kaufmann, Berlin SO. 16, Köpenickerstr. 73, III.
48. Bertuch, Alfred, Hoflieferant, Berlin W. 8, Mohrenstr. 59.
49. Beschmidt, Alfred, Baumeister, Berlin W. 15, Kaiser-Allee 16.
50. Beutel, Hans, Dr. phil. Privatier, Gr. Lichterfelde, Potsdamerstr. 15 a.
51. Bieber, Paul, Bankbeamter, Berlin SW. 29, Belle-Alliancestr. 69 III.
52. Bieber, Richard, Bildhauer, Wilmersdorf, Durlacherstr. 14.
53. Biermann, Wilhelm, Rentner, Potsdam, Moltkestr. 36.
54. Birkholz, Eduard, Kaufmann, Berlin W. 10, Königin-Augustastr. 42.
55. Bleckmann, Karl, Baumeister, Lichtenberg, Frankfurter Chaussee 8 II.
56. Blume, Franz, Oberlehrer, Wilmersdorf, Mehlitzstr. 9.
57. Böcher, August, Maler, Steglitz, Beymestr. 2.
58. Böck, Walter, Dr. Oberstabsarzt, Rathenow, Bahnhofstr. 22 I.
59. Böhm, Moritz, Juwelier i. Fa. Wankel, Berlin N. 54, Brunnenstr. 163 II.
60. Boehm, Oswald, Bankbeamter, Friedenau-Berlin, Feuerbachstr. 13.
61. Boehme, Otto, Kaufmann, Berlin S. 14, Neue Rosstr. 14.

62. Bong, Karl, Amtl. Eisenbahn-Spediteur, Greifswald, Anklamerstr. 10, 11.
63. Bong, Richard, Verlagsbuchhändler, Berlin W. 57, Potsdamerstr. 88 II.
64. Borliert, C. W. Hans, Kaufmann, Kgl. Hoflieferant, Berlin W. 8, Friedrichstr. 157.
65. Borghard, Felix, Kaufmann, Berlin SO. 26, Waldemarstr. 55.
66. Born, Adolph, Architekt, Gr. Lichterfelde-O., Verlängerte Wilhelmstr. 8.
67. Bornemann, August, Optikus, Berlin SW. 61, Blücherplatz 2 a.
68. Borries, Georg, ständ. Mitarbeiter am Kais. Gesundheitsamt, Berlin NW. 52, Kirchstr. 14 I.
69. Boese, Paul, Kaufmann, Berlin S. 53, Bergmannstr. 67.
70. Böttcher, Hermann, Schulvorsteher, Charlottenburg, Knesebeckstr. 29 III.
71. Brähler, Otto, Bankbeamter, Friedenau, Fregestr. 23 III.
72. Brandt, Richard, Kaufmann, Berlin SW. 12, Friedrichstr. 205.
73. Braun, Emil, Bankbeamter, Berlin SW. 61, Teltowerstr. 24.
74. Braun, Hugo, Architekt, Berlin NW. 21, Alt Moabit 84.
75. Braun, Rudolf, Reichsbank-Kassierer, Berlin W. 30, Martin Lutherstr. 16.
76. Braune, Johannes, Dr. med. Arzt, Rixdorf-Berlin, Richardplatz 1.
77. Braune, Moritz, Bankbeamter, Magdeburg, Jakobstr. 47.
78. Brecht, Otto, Dr. med. Oberstabsarzt, Stettin, Friedrich Karlstr. 9 III.
79. Bredow, Richard, Berlin W. 30, Bambergerstr. 35.
80. Bredow, Walter, Beamter der Deutschen Bank, Berlin W. 30, Luitpoldstr. 44 III.
81. Bressler, Ludwig, Major, Friedenau, Moselstr. 1, 2 II.
82. Breyer, Hermann, Rentier, Halensee, Kurfürstendamm 124.
83. Briesemann, Karl, Silberwarenfabrikant, Berlin S. 14, Staltschreiberstr. 45 I.
84. Brockhaus, Paul, Kaufmann, Friedenau, Wilhelmshöherstr. 2.
85. Brögelmann, Paul, Patentanwalt, Halensee, Westfälischerstr. 27.
86. Brückmann, Walter, Dr. phil. Potsdam, Kgl. Observatorium, Telegraphenberg.
87. Bruhn, Gustav, Architekt, Berlin W. 50, Nachodstr. 42.
88. Brunhuber, Ernst, Rentier, Schöneberg, Martin Lutherstr. 30 I.
89. Buchacker, Heinrich, Garten-Architekt, Berlin NW. 23, Lessingstr. 54 I.
90. Bucher, Richard, Bankbeamter, Nicolasseeb. Berlin.
91. Buchholtz, Martin, Magistrats-Bureauvorsteher, Berlin SO. 26, Mariannenplatz 20 III.
92. Budich, Paul, Kgl. Kassen-Vorsteher, Wilmersdorf-Bln, Mainzerstr. 23 IV.
93. Budnik, Oscar, Fabrikbesitzer, Berlin W. 50, Kurfürstendamm 13 II.
94. Bühler, Friedrich, Adolf, Obergeringieur, Grünau, Dahmestr. 1 I.
95. Burckhardt, Kgl. Eisenbahn-Kassen-Kontrolleur, Berlin SW. 68, Kürassierstr. 5.
96. Bürger, Bruno, Kaufmann, Berlin N. 4, Pflugstr. 10.

97. **Burmeister**, Friedrich, Dr. Vorsteher des stenogr. Bureaus des Herrenhauses, Zehlendorf (Wa.), Hohenzollernstr. 18.
98. **Burow**, Moritz, Fabrikbesitzer, Berlin N. 58, Schönhauser Allee 40.
99. **Buschberg**, Erich, Kais. Marine-Baumeister, Stettin, Kronprinzenstr. 15.
100. **Bütsche**, Max, Fabrikant, Berlin SO. 16, Köpenickerstr. 124.
101. **Buschius**, C., Direktor, Berlin SO. 16, Schmidtstr. 6 I.
102. **Busse**, Arthur, Oberingenieur, Berlin W. 50, Ansbacherstr. 31 I.
103. **Bütow**, Fritz, Lehrer, Schöneberg-Berlin, Hauptstr. 22 a.
104. **Buttmann**, Max, Dr. med. Berlin W. 30, Hohenstaufenstr. 69.
105. **Christoph**, Paul, Kaufmann, Berlin SW. 12, Zimmerstr. 21.
106. **Claus**, Gustav, Veterinärtrat, Berlin NO. 43, Am Friedrichshain 81.
107. **Claus**, Wilhelm, Kaufmann, Berlin SW. 61, Belle Allianceplatz 6.
108. **Cobau**, Felix, Fabrikant, Berlin S. 14, Dresdenerstr. 82/83.
109. **Cochius**, Georg, Obersekretär, Charlottenburg, Leibnizstr. 74 III.
110. **Cochius**, Max, Kaufmann, Berlin S. 42, Ritterstr. 113.
111. **Collin**, Rudolf, Dr. med. Berlin NW., 21, Alt Moabit 83 a.
112. **Le Comte**, André, Apothekenbesitzer, Friesack (Mark), Charlottenstr. 10.
113. **Cramer**, Oskar, Ingenieur, Berlin NW. 21, Alt Moabit 82 d.
114. **Creutziger**, Fritz, Kgl. Polizei-Sekretär, Zehlendorf, Querstr. 4.
115. **Curth**, Paul, Oberpostassistent, Berlin SO. 33, Oppelnerstr. 14 II.
116. **Czaika**, Eugen, Fabrikbesitzer, Berlin N. 39, Müllerstr. 171 a.
117. **Czihutzky**, Paul, Buchhändler, Friedenau, Wielandstr. 37 I.
118. **Dahle**, Fritz, Kaufmann, Berlin NW. 6, Karlstr. 18 a.
119. **Dahmann**, Richard, Architekt, Charlottenburg, IV, Leibnizstr. 37, I.
120. **Dänicke**, August, Kaufmann, Berlin W. 62, Lützow-Ufer 30 ptr.
121. **Dehnick**, Eugen, Referendar, Dr., Berlin N. 58, Schivelbeinerstr. 21.
122. **Dehnst**, Julius, Dr., Chemiker, Berlin NW. 5, Quitzowstr. 108.
123. **Delorette**, Gustav, Maler, Berlin W. 50, Bambergerstr. 43.
124. **Dempewolf**, Gustav, Bankbeamter, Charlottenburg, Grolmannstr. 39.
125. **Demski**, Karl, Kaufmann, Halensee, Kurfürstendamm 111 I.
126. **Detring**, George, Rittmeister, Zehlendorf-Berlin, Alsenstr. Villa Kätchen.
127. **Deutsch**, Adolf, Kaufmann, Berlin NO. 18, Büschingstr. 13.
128. **Deutsch**, Ernst, Maurermstr., Charlottenburg, Kalckreuthstr. 19.
129. **Diede**, Bodo, Kaufmann, Berlin W. 66, Wilhelmstr. 54.
130. **Dietrich**, Conrad, Justitiar, Berlin SW. 47, Möckernstr. 111 III.
131. **Dietrich**, Oskar, Kaufmann, Berlin SW. 12, Kochstr. 30.
132. **Dietrich**, Willibald, Dr. med. pr. Arzt, Friedenau, Wiesbadenerstr. 82.
133. **Dietz**, Georg, Kaufmann, Charlottenburg, Pestalozzistr. 62.
134. **Ditges**, Rudolph, General-Sekretär, Berlin W. 35, Lützow-Ufer 13.
135. **Doepner**, Alexander, Oberingenieur, Tegel, Schlossstr. 1.

136. **Döring**, Carl, Dr. phil., Chemiker, Erkner, Wilhelmstr. 26.
137. **Döring**, Karl, Kaufmann, Friedenau, Wielandstr. 36.
138. **Draeger**, Hermann, Maurermeister, Berlin SO. 33, Köpenickerstr. 11.
139. **Drischel**, Walter, Kaufmann, Berlin C. 25, Prenzlauerstr. 26.
140. **Dunck**, Hermann, Kaufmann, Berlin W. 62, Bayreutherstr. 40.
141. **Dunsing**, Otto, Prokurist, Berlin N. 54, Lothringerstr. 85.
142. **Duvilage**, Benno, Kgl. Marstall-Oberveterinär, Berlin C. 2, Breitestr. 31.
143. **Eberhardt**, Erwin, Fabrikant, Berlin SO. 33, Köpenickerstr. 5.
144. **Eberty**, Hans, Dr. jur. Referendar, Berlin W. 10, v. d. Heydstr. 9.
145. **Egeling**, Paul, Stadtbaurat, Berlin W. 57, Bülowstr. 6.
146. **Eger**, Paul, Architekt, Friedenau, Handjerystr. 40 I.
147. **Eggebrecht**, Paul, Weinhändler, Berlin N. 24, Friedrichstr. 109.
148. **Ehlert**, Gustav, Pfarrer, Potsdam, Burgstr. 33.
149. **Ehrich**, Max, Kaufmann, Berlin W. 66, Mauerstr. 95.
150. **Eichhoff**, Gustav, Kaufmann, Schöneberg, Bahnstr. 29/30 II.
151. **Eichholtz**, Clemens, Zimmermstr., Berlin N. 20, Schwedenstr. 13.
152. **Eisermann**, Paul, Dr. jur. Rechtsanwalt, Berlin SW. 29, Gneisenaustr. 91 II.
153. **Elsner**, Georg, Verlagsbuchhändler, Berlin W. 50, Neue Ansbacherstr. 7.
154. **Engelke**, Hermann, Zimmermstr., Tegel, Berlinerstr. 83.
155. **Engelmann**, Emil, Dr. phil. Gymnasialdirektor, Sorau N.-L.
156. **Engelmann**, Paul, Kaufmann, Potsdam, Brandenburgstr. 47.
157. **Ette**, Hans, Farmer, Fairfield Dumisa, P. O. Natal, Süd-Afrika.
158. **Fähndrich**, Karl, Kammergerichtsrat, Schöneberg, Belzigerstr. 18.
159. **Falck**, Georg, Kgl. Steuer-Sekretär, Berlin N. 58, Wörtherstr. 11 I.
160. **Feege**, Wilhelm, Regierungsrat, Halensee-Berlin, Katharinenstr. 4.
161. **Fichtel**, Robert, Kaufmann, Schöneberg, Bahnstr. 45.
162. **Fiegen**, Franz, Dr. Staatsanwalt, Berlin W. 15, Kurfürstendamm 56.
163. **Firmhaber**, Friedrich, Dr. pr. Arzt, Charlottenburg, Grolmannstr. 36 I.
164. **Fischer**, Arthur, Fabrikant, Berlin W. 57, Bülowstr. 76 ptr.
165. **Fittbogen**, Gustav, Apotheker, Charlottenburg, Hardenbergstr. 4/5 pt.
166. **Flatow**, Emil, Mag. Sekretär, Friedenau, Friedrich Wilhelmpl. 16 II.
167. **Forkert**, Bruno, Betriebsleiter, Gasanstalt I, Charlottenburg, Werner Siemensstr. 14/18 II.
168. **Förster**, Otto, Gemeindebaumeister, Grunewald, Debrückstr. 20.
169. **Foerstemann**, Heinrich, Privatier, Charlottenburg, Bleibtreustr. 14.
170. **Frank**, Karl, Rechnungsrat, Potsdam, Marienstr. 2.
171. **Franke**, Emil, Dr. phil. Chemiker, Grünau (Mark), Dahmestr. 1.
172. **Franke**, Franz, Dr. med., Berlin W. 30, Heilbronnerstr. 13 I.
173. **Frantz**, Paul, Rentenbank-Sekretär, Berlin NW. 52, Calwinstr. 7 II.
174. **Franz**, Karl, Maurermstr., Berlin N. 31, Brunnenstr. 106.
175. **Franz**, Oswald, Rentier, Wilmersdorf, Lipaerstr. 6.

176. **Freisleben**, Arthur, Reichshauptbank-Kassierer, Berlin W. 15, Schaperstr. 16 III.
177. **Freisleben**, Fritz, Kaufmann, Tempelhof, Louise Henriettestr. 1 II.
178. **Friebe**, Max, Kaufmann, Berlin W. 8, Krausenstr. 8 I.
179. **Friebus**, August, Baumeister, Gr. Lichterfelde, Augustenstr. 26.
180. **Friedrich**, Karl, Feuerwerkshauptmann, Posen.
181. **Friese**, Ernst, Bankbeamter, Berlin SW. 29, Gneisenaustr. 35.
182. **Fritze**, Heinrich, Zimmermeister, Wilmersdorf-Berlin, Uhlandstr. 70 I.
183. **Froböse**, Friedrich, Kaufmann, Charlottenburg V, Kantstr. 80 II.
184. **Fröhde**, Gustav, Kgl. Kartograph, Schmargendorf, Hundekehlenstr. 12.
185. **Frömke**, Gustav, Kaufmann, Berlin O. 112, Frankfurter Allee 62 II.
186. **Fürle**, Max, Kaufmann, Berlin NO. 55, Hufelandstr. 16.
187. **Gabbert**, Franz, Rendant, Greifenhagen i. P., Baustr. 11.
188. **Gabke**, Karl, Dr. med. Arzt, Berlin NW. 21, Turmstr. 35.
189. **Gaude**, Benno, Kaufmann, Pankow, Berlinerstr. 8 I.
190. **Gebauer**, August, Rentier, Charlottenburg, Großmannstr. 1.
191. **Gebauer**, Ernst, Kaufmann, Berlin N. 58, Cantianstr. 18.
192. **Gebauer**, Oskar, Gastwirt, Berlin NW. 7, Georgenstr. 13.
193. **Gebauer**, Otto, Regierungssupernumerar, Berlin NW. 7, Georgenstr. 13.
194. **Gebhardt**, Emil, Magistrats-Kalkulator, Berlin N. 58, Hochmeisterstr. 5.
195. **Geiler**, Reinhold, Kaufmann, Berlin W. 30, Barbarossapl. 3 I.
196. **Geister**, Bruno, Architekt, Berlin W. 57, Kulmstr. 10.
197. **Geissel**, Emil, Magistrats-Sekretär, Berlin S. 53, Bärwaldstr. 64.
198. **Geister**, Hermann, Ratszimmermstr., Wilmersdorf, Xantenerstr. 1.
199. **Geldner**, Emil, Direktor der Berlin-Schöneberger Bauges., Berlin-Westend, Ebereschen-Allee 39a.
200. **Gericke**, Carl, Landwirt, Berlin NW. 87, Ottostr. 18.
201. **Gerstenberg**, Rich., Königl. Baurat, Berlin W. 10, Lützow-Ufer 19b III.
202. **Giese**, Johannes, Dr. med. Stabsarzt, Rastenburg O.-P.
203. **Gietenbruch**, August, Architekt, Charlottenburg, Kantstr. 23 III.
204. **v. Gizycki**, Hugo, Oberst, Wilmersdorf, Prinz Regentenstr. 117.
205. **v. Glasenapp**, Viktor, Rechtsanwalt, Schöneberg-Berlin, Vorbergstr. 3.
206. **Gleichmann**, Theodor, Fabrikant, Berlin SW. 68, Ritterstr. 59.
207. **Glockner**, Max, Fabrikant, Berlin S. 53, Gneisenaustr. 52.
208. **Göbel**, Adolf, Pelzwarenfabrikant, Berlin SW. 19, Jerusalemstr. 65 III.
209. **Goebel**, Gustav, Reitlehrer, Berlin W. 35, Lützowstr. 47 III.
210. **v. Gödecke**, Arnold, Architekt, Charlottenburg II, Schillerstr. 120.
211. **Godenschweger**, Rich., Disponent, Berlin C. 2, Heiligegeiststr. 16.
212. **Godet**, Eugen, Hofjuwelier, Berlin SW. 47, Kreuzbergstr. 72 II.
213. **Goltdammer**, Ernst, Kaufmann, Berlin N. 58, Schönh. Allee 129 I.
214. **Goltsch**, Franz, Architekt, Grunewald, Königs-Allee 40.

215. **Görge**, Paul, Architekt, Charlottenburg, Schulstr. 6.
216. **Goerz**, Paul, Kommerzienrat, Fabrikbesitzer, Grunewald-Berlin, Bismarck-Allee 16.
217. **Gosse**, Arnold, Kaufmann, Prenzlau, Steinstr. 406.
218. **Grabenhorst**, Albert, Bankbeamter, Schöneberg, Siegfriedstr. 1a.
219. **Gradehand**, Karl, Zimmermstr., Berlin W. 15, Nachodstr. 16.
220. **Grahl**, Bruno, Prokurist, Berlin NW. 21, Alt Moabit 82b.
221. **Grapentin**, Robert, Staatsanwaltsschaftssekretär, Berlin SW. 61, Teltowerstr. 60 II.
222. **Frh. v. Greysen**, Hans, Direktor, Berlin W. 30, Freisingerstr. 16.
223. **Grinöt**, Bernhard, Kaufmann, Berlin SW. 47, Möckernstr. 106/7.
224. **Grocholl**, Hugo, Dekorateur, Berlin W. 62, Martin Lutherstr. 19.
225. **Groger**, Alfred, Kaufmann, Berlin W. 64, Behrenstr. 54.
226. **Grosse**, Hermann, Geh. Registrar, Berlin NW. 52, Gerhardstr. 14.
227. **Grosskurth**, Karl, Möbelfabrikant, Berlin SO. 26, Elisabeth-Ufer 82a.
228. **Grosskurth**, Wilhelm, Fabrikbesitzer, Berlin SO. 26, Oranienstr. 7.
229. **Grotfend**, Kommissionsrat, Güstrow, Mcklb.
230. **Gruneberg**, Wilhelm, Kaufmann, Berlin C. 2, Burgstr. 18.
231. **Grünwald**, Franz, Zivilingenieur, Schöneberg-Berlin, Vorbergstr. 6.
232. **Gülland**, Jakob, Kaufmann, Berlin O. 112, Frankfurter Allee 14/15.
233. **Günther**, Paul, Kaufmann, Lankwitz, Amalienstr. 3.
234. **Haacke**, Paul, Bankbeamter, Berlin N. 24, Friedrichstr. 112b III.
235. **Haacke**, Wilhelm, Rentier, Berlin W. 50, Augsburgstr. 51.
236. **Haas**, Adolf, Geh. Rechnungsrat im Ministerium d. öffentl. Arbeiten, Friedenau, Taunusstr. 29.
237. **Hacker**, Louis, Real-Gymn. Dir., Brandenburg a. H.
238. **Hagedorn**, Wilhelm, Kaufmann, Berlin SW. 13, Alte Jakobstr. 5.
239. **Hager**, Adolf, Kammerger.-Sekretär, Berlin O. 17, Caprivistr. 23 IV.
240. **Hahn**, Eugen, Kaufmann, Dt. Wilmersdorf, Pfalzburgerstr. 69 I.
241. **Hahn**, Eugen, Rentier, Berlin NW. 23, Klopstockstr. 52.
242. **Hahn**, Heinrich, Vers.-Dir., Berlin W. 35, Am Karlsbad 21 II.
243. **Haller**, Hans, Fabrikant, Berlin S. 14, Wallstr. 60 II.
244. **Hamann**, George, Königl. Hoflieferant, Potsdam, Hohe Wegstr. 8.
245. **Hammer**, Emil, Ingenieur, Gr. Lichterfelde-W. Dürerstr. 17.
246. **Hanack**, Max, Ingenieur, Grünau, Köpenickerstr. 102a.
247. **Handwerk**, Oskar, Kaufmann, Berlin SW. 47, Katzbachstr. 3 II.
248. **Hanuschke**, Paul, Baumeister, Wilmersdorf, Günzelstr. 47 I.
249. **Hankel**, August, Fabrikant, Berlin S. 42, Mathieustr. 14.
250. **Hartbrodt**, Cäsar, Prokurist, Hermsdorf i. M., Kneippstr. 10.
251. **Hartmann**, Hermann, Bankbeamter, Berlin W. 8, Charlottenstr. 34.
252. **Hartmann**, Reinh., Eisenbahn-Sekretär, Schöneberg, Hohenfriedbergstr. 25 III.

253. **Hartmann**, Wilhelm, Amtsgerichtssekretär, Freienwalde a. O., Uchtenhagenerstr. 271.
254. **Hartwig**, Rich., Dr. phil. Chemiker, Tangermünde.
255. **Haube**, Paul, Rentier, Berlin, SW. 47, Yorkstr. 14.
256. **Hauff**, Karl, Kaufmann, Berlin NW. 21, Oldenburgerstr. 7.
257. **Hausadowski**, Fritz, Geh. Hofrat, Wilmersdorf, Hildegardstr. 21a.
258. **Hees**, Wilhelm, Kaufmann, Berlin S. 14, Sebastianstr. 3 II.
259. **Hefter**, Georg, Kgl. Hoflieferant, Berlin W. 15, Kurfürstendamm 29.
260. **Hefter**, Karl, Kaufmann, Friedenau, Fregestr. 68.
261. **Heider**, Ernst, Kaufmann, Steglitz, Filandastr. 81.
262. **Heier**, Georg, Techniker, Berlin NO. 18, Thornerstr. 31.
263. **Heiligendorff**, Franz, Berlin W. 50, Bambergerstr. 48.
264. **Heinz**, Paul, Kaufmann, Berlin NW. 37, Jagowstr. 28 II.
265. **Heismann**, Hans, Kaufmann, Berlin W. 62, Kalckreuthstr. 8.
266. **Helbig**, Richard, Kaufmann, Charlottenburg 4, Leibnizstr. 58 II.
267. **Held**, Ulrich, Betriebsleiter, Berlin N. 4, Tieckstr. 10.
268. **Hellwig**, Hans, Kaufmann, Charlottenburg 5, Witzlebenstr. 41.
269. **Hellwig**, Ludwig, Kaufmann, Charlottenburg, Kantstr. 123 pt.
270. **Hellwig**, Kurt, Apotheker, Berlin NO. 55, Woldenbergerstr. 17.
271. **Hemken**, Heinrich, Holzhändler, Berlin SO. 16, Köpenickerstr. 73.
272. **Henke**, Adolf, Kaufmann, Berlin SO. 26, Reichenbergerstr. 169.
273. **Henke**, Otto, Kaufmann, Lichtenberg, Frankfurter Chaussee 151 I.
274. **Henning**, Wilhelm, Kaufmann, Berlin NO., 43, Weinstr. 22.
275. **Henninger**, Max, vereid. Bücherrevisor, Berlin NW. 21, Emdenerstr. 47.
276. **Hensell**, Ernst, Johannes, Direktor, Friedenau-Berlin, Hauffstr. 4.
277. **Hentschel**, Wilhelm, Groß-Schlächtermeister, Berlin O. 34, Petersburgerstr. 141.
278. **Herbst**, Max, Kaufmann, Berlin S. 59, Urbanstr. 26 I.
279. **Hermes**, Th. Obertelegraphensekretär, Nicolassee, Prinz Friedrich Leopoldstr. 8.
280. **Herrmann**, Benno, Architekt, Berlin NW. 52, Lüneburgerstr. 10.
281. **Herwig**, Georg, Kaufmann, Berlin S. 14, Sebastianstr. 75 III.
282. **Herzog**, Hermann, Kais. exp. Sekretär, Berlin SO. 33, Pücklerstr. 39 I.
283. **Hesselbarth**, Georg, Dr. med. Arzt, Berlin W. 15, Kurfürstendamm 31.
284. **v. d. Heyden**, August, Kaufmann, Berlin W. 35, Lützowstr. 109/110.
285. **Heyder**, Paul, stud. jur., Berlin SW. 47, Kreuzbergstr. 45 I.
286. **Heyn**, Erhard, Kaufmann, Charlottenburg, Scharrenstr. 12 III
287. **Hildebrandt**, Arthur, Dr. Arzt, Berlin SO. 26, Elisabeth-Ufer 34 I.
288. **Hildebrandt**, Julius, Polizei-Tierarzt, Tempelhof, Bosestr.
289. **Hill**, Karl, Kaufmann, Berlin SW. 61, Tempelhofer Ufer 19 II.
290. **Hirschfeld**, Hans, Bankbeamter, Berlin SW. 61, Lankwitzstr. 5 IV.

291. **Hoffmann**, Eduard, Oberlehrer, Gr. Lichterfelde, Steglitzerstr. 42.
292. **Hoffmann**, Moritz, Baumeister, Berlin SW. 47, Hornstr. 22.
293. **Holm**, Arthur, Ober-Postassistent, Berlin NW. 5, Rathenowerstr. 40 I.
294. **Holmgreen**, Karl, Ingenieur, Grunewald, Kurmärkerstr. 20.
295. **Hönig**, Otto, Student med. Dent., Berlin W. 57, Potsdamerstr. 84.
296. **Hoppe**, Franz, Bankier, Berlin SW. 47, Hornstr. 6 I.
297. **Hoppe**, Karl, Ober-Postsekretär, Karlshorst-Berlin, Prinz Adalbertstrasse 44.
298. **Horn**, Eugen, Kaufmann, Berlin W. 57, Gr. Görtschenstr. 40 I.
299. **Horn**, Konrad, Maurermeister, Potsdam, Augustastr. 35 II.
300. **Hörner**, Emil, Registrator, Berlin SO. 16, Engel-Ufer 1 b.
301. **Hübner**, Alfred, Reg.-Bauführer, Berlin SO. 36, Reichenbergerstr. 62 I.
302. **Hübner**, Richard, Kaufmann, Berlin SO. 33, Falkensteinstr. 47.
303. **Hueck**, Hermann, Kaufmann, Berlin NW. 52, Thomasiusstr. 2 II.
304. **Hundt**, Hermann, Rechnungs-Rat, Potsdam, Augusta Viktoriast. 21 II.
305. **Huth**, Willy, Weingroßhändler, Berlin W. 9, Potsdamerstr. 139.
306. **Jacob**, Hermann, Fabrikant, Berlin O. 17, Grüner Weg 76 II.
307. **Jacob**, Otto, Kaufmann, Berlin SO. 33, Wrangelstr. 19.
308. **Jahn**, Georg, Kaufmann, Pankow, Hartwigstr. 29 I.
309. **Jahn**, Georg, Dr. Rechtsanwalt, Prenzlau, Steinstr. 410.
310. **Jahn**, Otto, Ober-Postsekretär, Berlin SW 52 Melanchthonstr. 21
311. **Jahr**, Wilhelm, Königl. Ober-Bibliothekar, Charlottenburg-Westend, Ebereschen-Allee 21.
312. **Jaentsch**, Robert, Ober-Ingenieur, Schöneberg, Gustav Müllerstr. 7 III.
313. **Jezirowski**, Viktor, Buchdruckereibesitzer, Berlin C. 2, Neue Friedrichstr. 43.
314. **Iffland**, Ludwig, Tierarzt, Lankwitz, Hauptstr. 4 II.
315. **Igen**, Hans, Bankbeamter, Charlottenburg, Bleibtreustr. 48 II.
316. **Ihrcke**, Paul, Bankier, Templin i. M.
317. **John**, Arthur, Lehrer, Schöneberg, Feurigstr. 45 II.
318. **John**, Otto, Bankbeamter, Charlottenburg, Windscheidstr. 32.
319. **John**, Robert, Organist, Berlin S., Luisen-Ufer 43.
320. **Jost**, Carl, Glasermeister, Berlin S. 42, Prinzenstr. 26.
321. **Irgang**, Walter, Vers.-Beamter, Schöneberg, Stubenrauchstr. 8 I.
322. **Junghans**, Karl, Kaufmann, Berlin SW. 47, Yorkstr. 75 II.
323. **Junker**, Karl, Kaufmann, Berlin W. 8, Französischestr. 57/58.
324. **Jueth**, Berthold, Referendar, Lichtenberg, Dorfstr. 82 II.
325. **Kadelbach**, Hugo, Fabrikbesitzer, Berlin W. 62, Schillstr. 9, III.
326. **Kagel**, Fritz, Lehrer, Werder bei Potsdam, Potsdamerstr. 165.
327. **Kähne**, Karl, Kaufmann, Berlin SW. 61, Belle Allianceplatz 18 III.
328. **Kaiser**, Rudolf, Dr. phil. Kgl. Bibliothekar, Lichterfelde, Ringstr. 98.



329. **Kallenbach**, Ernst, Kaufmann, Berlin SW. 61, Plan-Ufer 15.  
330. **Kanzow**, Fritz, Kaufmann, Charlottenburg, Fasanenstr. 11.  
331. **Kapfer**, Otto, Kaufmann, Berlin O. 27, Holzmarktstr. 12.  
332. **Kaplick**, Johannes, Buchhändler, Friedenau-Berlin, Wilhelmstr. 20.  
333. **Kaergel**, Fritz, Gerichts-Sekretär, Pankow, Berlinerstr. 103.  
334. **Karrer**, Franz, Kaufmann, Charlottenburg, Passauerstr. 8, 9.  
335. **Kaselow**, Fritz, Städt. Lehrer, Berlin SW. 61, Johanniterstr. 19.  
336. **Kätscher**, Albin, Kaufmann, Gr. Lichterfelde, Chausseestr. 109 a.  
337. **Kauder**, Max, Dr. Referendar, Berlin N. 65, Schulstr. 2.  
338. **Kaulmann**, Oskar, Kaufmann, Berlin O. 34, Memelerstr. 84/85.  
339. **Kaysers**, Arnold, Kaufmann, Berlin W. 15, Preussischestr. 2.  
340. **Kehrli**, Otto, Kaufmann, Friedenau, Kranachstr. 42.  
341. **Keilpflug**, Ernst, Fabrikbesitzer, Rittmeister d. L., Charlottenburg, Berlinerstr. 120 I.  
342. **Keller**, Hugo, Kaufmann, Berlin N. 25, Elsasserstr. 3 ptr.  
343. **Keller**, Karl, Ludwig, Fabrikbesitzer, Berlin S. 43, Brandenburgstr. 42.  
344. **Kennes**, Karl, Rechtsanwalt, Potsdam, Am Canal 57.  
345. **Kernke**, Hermann, Kaufmann, Berlin C. 25, Prenzlauerstr. 14/15.  
346. **Kieckhaefer**, Karl, Kreistierarzt, Berlin W. 9, Köthenerstr. 4.  
347. **Kiesel**, Emil, Kaufmann, Grunewald, Hagenstr. 16.  
348. **Kipp**, Karl, Dr. phil., Berlin NW. 52, Werftstr. 15.  
349. **Kirstein**, Georg, Kaufmann, Friedenau, Eschenstr. 2.  
350. **Kirsten**, Paul, Kaufmann, Wilmersdorf, Uhlandstr. 61 III.  
351. **Kleinert**, Hermann, Kaufmann, Charlottenburg, Lützowerstr. 6.  
352. **Klingmann**, Hermann, Pianofortefabrikant, Rixdorf, Pflügerstr. 11 I.  
353. **Klinkert**, Hermann, Kaufmann, Charlottenburg, Göthestr. 30.  
354. **Klitzke**, Kartograph, Charlottenburg, Berlinerstr. 136 IV.  
355. **Kluge**, Oskar, Kaufmann, Berlin C. 2, Breitestr. 7 II.  
356. **Kluge**, Paul, Rektor, Berlin NO. 53, Prenzlauer Allee 23.  
357. **Knöppe**, Ludwig, Geh. exp. Sekretär, Berlin NW. 50, Spenerstr. 32.  
358. **Koch**, Karl, Bankbeamter, Berlin NW. 21, Bochumstr. 11.  
359. **Koch**, Max, Kaufmann, Treptow, Köpenicker-Landstr. 31.  
360. **Koch**, Richard, Fabrikbesitzer, Berlin SW. 11, Großbeerenstr. 95.  
361. **Kocchel**, Paul, Kaufmann, Berlin NO. 43, Am Friedrichshain 1.  
362. **Köhler**, Emil, Magistrats-Buchhalter, Berlin C. 2, Klosterstr. 68 I.  
363. **Köhler**, Franz, Königl. Baurat, Spandau, Lynarstr. 1 I.  
364. **Kohlhardt**, Fritz, Prov.-St.-Sekretär, Charlottenburg, Lützowstr. 17 II.  
365. **Kohlis**, Otto, Bankbeamter, Charlottenburg, Rückertstr. 11 II.  
366. **Kölper**, Paul, Buchhändler, Berlin SO. 26, Elisabeth-Ufer 49 pt.  
367. **Koenig**, Otto, Ob.-Telegraphen-Sekretär, Schöneberg, Feurigstr. 70 I.  
368. **Kopp**, Hans, Fabrikbesitzer, Berlin NW. 52, Thomasiusstr. 6 I.

369. **Kordewan**, Max, Lehrer, Berlin O. 34, Warschauerstr. 70 IV.  
370. **Körner**, Emil, Lehrer, Wilmersdorf, Nassauischestr. 37.  
371. **Koschel**, Paul, Kaufmann, Berlin N. 58, Greifenhagenerstr. 85 II.  
372. **Koser**, Franz, Dr. Arzt, Berlin W. 30, Münchenerstr. 10 III.  
373. **Krafft**, Rudolf, Kaufmann, Berlin SO. 16, Michaelskirchstr. 24 a.  
374. **Kraehmer**, Oskar, Bankbeamter, Friedenau, Menzelstr. 3 I.  
375. **Kramer**, Hermann, Maurer- und Zimmermeister, Freienwalde a. O., Königstr. 48.  
376. **Kramer**, Paul, Ober-Postsekretär, Schöneberg, Apostel-Paulusstr. 15.  
377. **Krammerer**, Otto, Lehrer, Berlin S. 59, Dieffenbachstr. 20.  
378. **Krausse**, Heinrich, Dr. jur., Landrichter, Berlin W. 30, Eisenacherstr. 100.  
379. **Krause**, Martin, Kaufmann, Berlin W. 50, Augsburgerstr. 1.  
380. **Krause**, Paul, Bankier, Berlin NW. 52, Thomasiusstr. 14.  
381. **Krautstrunk**, Tillmann, Dr. Tierarzt, Bonn, Landwirtschaftsbank.  
382. **Krautwurst**, Max, Kaufmann, Berlin NW. 21, Bochumstr. 11 III.  
383. **Krebs**, Paul, Kaufmann, Berlin O., Grüner Weg 42.  
384. **Krebst**, Hermann, Kaufmann, Oranienburg, Lindenstr. 7.  
385. **Kreeter**, Alfred, Bankdirektor, Potsdam, Margarethenstr. 37.  
386. **Kreyenberg**, Georg, Verlagsbuchhändler, Berlin W. 30, Martin-Lutherstr. 8.  
387. **Krieg**, Max, Architekt, Berlin W. 30, Landshuterstr. 7.  
388. **Krieger**, Bogdan, Dr. Kgl. Hausbibliothekar, Berlin W. 62, Landgrafenstr. 14 III.  
389. **Krieger**, Kurt, Bankbeamter, Steglitz, Zimmermannstr. 50 II.  
390. **Krüger**, Albert, Fabrikdirektor, Berlin SW. 11, Trebbinerstr. 5.  
391. **Krüger**, Ernst, Rektor, Berlin SW. 13, Alte Jakobstr. 127 II.  
392. **Krüger**, Hermann, Kaufmann, Berlin SW. 68, Lindenstr. 74 II.  
393. **Krüger**, Karl, Hermann, Kgl. Kriminal-Kommissar, Charlottenburg V, Suarezstr. 12.  
394. **Krüger**, Max, Kaufmann, Charlottenburg IV, Pestalozzistr. 61.  
395. **Krüger**, Paul, Bankbeamter, Berlin NO. 43, Am Friedrichshain 11.  
396. **Krüger**, Rudolf, Kaufmann, Berlin NO. 55, Greifswalderstr. 227.  
397. **Krumbholtz**, Karl, Apothekenbesitzer, Potsdam, Nauenerstr. 20.  
398. **Küchling**, Hermann, Dr. Oberlehrer, Wilmersdorf, Holsteinerstr. 38 II.  
399. **Kuhlmann**, Ernst, Dr. Rentner, Berlin NW. 87, Wullenweberstr. 9.  
400. **Kühlwein**, Adolf, Dr. phil. Kais. Regierungsrat, Gr. Lichterfelde, Göthestr. 15.  
401. **Kühn**, Cäsar, Fabrikant, Berlin W. 30, Heilbronnerstr. 29.  
402. **Kühn**, Georg, Verlagsbuchhändler, Potsdam, Neue Königstr. 17 b.  
403. **Kühn**, Gustav, Bildhauer, Hermsdorf (Mark), Steinmetzstr. 15.  
404. **Kühne**, Richard, Bankbeamter, Baumschulenweg, Eichenbachstr. 7.

405. **Kuhrt**, Franz, Privatier, Berlin SW. 11, Halleschestr. 21 II.  
406. **Kuhrt**, Reinhold, Pianist, Charlottenburg, Windscheidstr. 36.  
407. **Kusserow**, Fritz, Kaufmann, Berlin S. 59, Urbanstr. 63.  
408. **Kutzner**, Konrad, Regierungsbauführer, Wilhelmshafen, Marktstr. 6.  
409. **Kuwatsch**, Max, Zahnarzt, Berlin SW. 12, Wilhelmstr. 98.  
410. **Laborenz**, Karl, Fabrikbesitzer, Rixdorf, Knesebeckstr. 108.  
411. **Lang**, Willy, Kaufmann, Berlin S. 53, Wilmsstr. 3.  
412. **Lange**, Georg, cand. med., Berlin W. 15, Meinekestr. 21 III.  
413. **Lange**, Julius, Kaufmann, Charlottenburg, Kantstr. 150.  
414. **Lange**, Richard, Fabrikbesitzer, Berl' SW. 68, Alte Jakobstr. 32.  
415. **Lange**, Th., Rentier, Potsdam, Neue Königstr. 18 a.  
416. **Langeheine**, Hermann, Fabrikdirektor, Berlin NW. 87, Jagowstr. 28 I.  
417. **Langhoff**, Hermann, Bankbeamter, Berlin NO. 18, Lebuserstr. 5 II.  
418. **Laudahn**, Heinrich, Graveur und Kalligraph, Berlin SW. 12, Kochstr. 68.  
419. **Laud**, Max, Dr. Privatdozent, Berlin W. 15, Pariserstr. 47 IV.  
420. **Laur**, Kurt, Kaufmann, Charlottenburg, Marchstr. 3.  
421. **Lehn**, Ernst, Engros-Schlächtermeister, Berlin O. 34, Frankfurter Allee 68.  
422. **Lelmann**, Fritz, Lehrer, Berlin N. 39, Nord-Ufer 5.  
423. **Leiss**, Gustav, Hauptkassenrendant, Charlottenburg, Suarezstr. 44 II.  
424. **Leistner**, Richard, Bezirks-Schornsteinfegermeister, Berlin SW. 61, Tempelhofer Ufer 22.  
425. **Lembke**, Hermann, Kaufmann, Berlin C. 22, Münzstr. 37.  
426. **Lesche**, Paul, Brauereidirektor, Berlin NW. 28, Händelstr. 9.  
427. **Lichtenberger**, Karl, Ingenieur, Berlin W. 30, Winterfeldtstr. 14.  
428. **Liebe**, Adolf, Graveur, Berlin SW. 19, Beuthstr. 16 III.  
429. **Liebe**, Emil, Bureauvorsteher, Berlin NO. 18, Elbingerstr. 7.  
430. **Liefeldt**, Otto, Kaufmann, Schöneberg, Eisenacherstr. 45.  
431. **Lierhammer**, Wilhelm, Ingenieur, Berlin W. 35, Lützowstr. 2.  
432. **Lietz**, Ernst, Fabrikant, Berlin SO. 36, Kottbuser Ufer 33 I.  
433. **Lincke**, Ernst, Architekt, Berlin SW. 47, Großbeerenstr. 43 I.  
434. **Lindner**, Paul, Bankbeamter, Schöneberg, Wartburgstr. 2 II.  
435. **Lindow**, Franz, Kaufmann, Berlin N. 39, Chausseestr. 62r.  
436. **Linz**, Bernhard, cand. phil., Gr. Lichterfelde W., Kyllmannstr. 18.  
437. **Loriesen**, Gustav, Dr. pr. Arzt, Berlin O. 34, Frankfurter Allee 68.  
438. **Loewe**, Fritz, Kaufmann, Berlin N. 4, Chausseestr. 104 I.  
439. **Loewer**, Karl Dr. phil. Oberlehrer, Wilmersdorf, Augustastr. 59, II.  
440. **Lubarsch**, Oskar, Dr. Gymn.-Professor, Berlin NW. 5, Rathenowerstrasse 60.  
441. **Lübge**, Friedrich, Kaufmann, Berlin SW. 61, Blücherstr. 12, II.  
442. **Lucht**, Max, Fleischermeister, Berlin O. 34, Tilsiterstr. 89, I.

443. **Lucke**, Ernst, Kaufmann, Berlin SW. 61, Blücherstr. 9.  
444. **Lüdecke**, Adolf, Rentier, Berlin N. 4, Invalidenstr. 114. II.  
445. **Lüders**, Paul, Rechtsanwalt, Berlin W. 8, Mohrenstr. 53, II.  
445. **Lünser**, A., Hofuhrmacher, Berlin NW. 7, Friedrichstr. 89 b.  
447. **Lusch**, Otto, Dr. phil. Apothekenbesitzer, Berlin N. 58. Schönhauser Allee 44a.  
448. **Luttermöller**, Gustav, Oberingenieur, Nicolasee, Normannenstr.  
449. **Maas**, Albert, Bureauvorsteher, Berlin W. 50, Passauerstr. 3, II.  
450. **Maas**, Paul, Oberleutnant im Garde-Train-Btl., Hannover, Ferd. Wallbrachstr. 84, II.  
451. **Magdeburg**, Max Rentner, Berlin W. 35, Kurfürstenstr. 54.  
452. **Mahlow**, Oskar, Oberzolisekretär, Charlottenburg, Fritschestr. 71, II.  
453. **Maier**, Gustav, Kaufmann, Berlin SW. 61, Belle-Alliancestr. 12.  
455. **Malchow**, Otto, Rechnungsrat, Berlin NO. 55, Böttzowstr. 41, II.  
455. **Mallon**, Adolf, Kaufmann, Berlin N. 39, Chausseestr. 77.  
456. **Manthey**, Willi, Dr. phil., Berlin SO. 36, Reichenbergerstr. 125, I.  
457. **Marotzke**, Theodor, Fabrik-Besitzer, Berlin W. 30, Schwäbischestr. 28.  
458. **Marschinsky**, Albert, Kaufmann, Berlin W. 57, Kurfürstenstr. 12, pt.  
459. **Martens**, Heinrich, Postsekretär, Berlin N. 4, Kesselstr. 14.  
460. **Martini**, Max, Geschäftsführer, Berlin O. 112, Mirbachstr. 8, II.  
461. **Masius**, Max, Dr. Sanitätsrat, Potsdam, Nauenerstr. 23.  
462. **Massengier**, Ernst, Kaufmann Berlin SW., 47, Eylauerstr. 26.  
463. **Matschke**, Otto, Städt. Lehrer, Berlin S. 50, Freiligrathstr. 14.  
464. **Maetschke**, M., Generalvertreter der Schlesischen Feuer-Versicherungsgesellschaft, Berlin SW. 12, Zimmerstr. 79.  
465. **Meckel**, August, Dr. Arzt, Berlin N. 24, Oranienburgerstr. 92.  
466. **Meler**, Ernst, Civil-Ingenieur, Schöneberg, Akazienstr. 12, III.  
467. **Meinhardt**, Karl, Prokurist, Berlin SW. 47, Katzbachstr. 24, II.  
468. **Meister**, Paul, Juwelier, Berlin W. 8, Charlottenstr. 32.  
469. **Mende**, Friedrich, Spediteur, Berlin W. 8, Jägerstr. 14, pt.  
470. **Menzel**, Georg, Kaufmann, Berlin C. 19, Jerusalemerstr. 28, pt.  
471. **Merckens**, Hugo, Architekt, Friedenau, Kaiserallee 140.  
472. **Mertz**, Alfred, Landgerichtsdirektor, Berlin W. 57, Lietzenburgerstrasse 56.  
473. **Metzing**, Louis, Hofzimmermeister, Berlin W. 15, Bülowstr. 50.  
474. **Mewes**, Otto, Kgl. Bankbuchhalter, Berlin N. 37, Strassburgerstr. 38, I.  
475. **Mewes**, Albert, Kaufmann, Berlin SO. 16, Rungestr. 17.  
476. **Mewis**, Hugo, Buchhändler, Berlin W. 9, Potsdamerstr. 20 a.  
477. **Meyer**, Ernst, Apotheker, Neu-Ruppin, Friedrich Wilhelmstr. 71.  
478. **Meyer**, Ernst, Kaufmann, Berlin O. 112, Proskauerstr. 13, II.  
479. **Meyer**, Ernst, Regierungsbaumeister, Charlottenburg, Herderstr. 11.

480. Meyer, Gustav, Weingrosshändler, Friedenau, Cranachstr. 45, I.  
481. Meyer, Willy, Kgl. Eisenbahnbetriebsingenieur, Berlin W. 9, Potsdamerstrasse 21.  
482. Meyerheine, Robert, Amtsgerichtssekretär, Berlin N. 59, Danzigerstrasse 77.  
483. Mielke, Arthur, Architekt, Wilmersdorf, Lauenburgerstr. 10, I.  
484. Mickley, Richard, Lehrer, Berlin SO. 33, Görlitzerstr. 73.  
485. Miericke, Reinhold, Konditoreibesitzer, Charlottenburg, Tauenzienstrasse 13.  
486. Migge, Franz, Buchhalter der Kgl. Seehandlung, Berlin SW. 61, Teltowerstr. 15.  
487. Milcht, Wilhelm, Kaufmann, Friedenau, Menzelstr. 12, II.  
488. Mittag, Fritz, Maurermeister, Halensee, Joachim Friedrichstr. 49.  
489. Mittag, Heinrich, Maurer- und Zimmermeister, Berlin W. 15, Kurfürstendamm 23.  
490. Mittag, Karl, Architekt, Berlin W. 15, Kurfürstendamm 235.  
491. Mittelstaedt, Franz, Kaufmann, Berlin NO. 18, Kl Frankfurterstr.14.  
492. Mixius, Otto, Kaufmann, Berlin S. 42, Mathieustr. 16.  
493. Mödinger, Josef, Kgl. Opersänger, Berlin W. 30, Speyererstr. 2.  
494. Mogk, Johannes, Weinhändler, Charlottenburg, Savignyplatz 11.  
495. Möhle, Ober-Ingenieur, Charlottenburg, Berlinerstr. 44 g, I.  
496. Moldenhauer, Adolf, Städt. Lehrer, Erkner, Fürstenwalderstr. 5.  
497. Möllenberg, Wilhelm, Bankbeamter, Steinücken b. Neu-Babelsberg.  
498. Moreau, Reinhard, Kaufmann, Berlin SO. 26, Reichenbergerstr. 14.  
499. Mösentlin, Fritz, Kgl. Regierungsbauführer, Berlin SW. 47, Yorkstr.60.  
500. Mossner, Karl, Kaufmann, Berlin W. 48, Puttkammerstr. 12, I.  
501. Müchel, Paul, Kaufmann, Berlin NW. 5, Birkenstr. 3.  
502. Mückenberger, Rudolf, Verlagsbuchhändler, Berlin W. 10, Dörnbergstrasse 7, I.  
503. Mulack, Oskar, Klempnermeister, Berlin S. 42, Wasserthorstr. 20.  
504. Müllendorff, Eugen, Dr. phil. Zivilingenieur, Berlin W. 57, Bülowstrasse 6, II.  
505. Müller, Adolf, Kaufmann, Berlin SW. 29, Gneisenastr. 96.  
506. Müller, Emil, Ingenieur, Berlin W. 30, Luitpoldstr. 8.  
507. Müller, Franz, Dr. phil. Chemiker, Grünau, Bahnhofstr. 9a.  
508. Müller, Gustav, Dr. med. San.-Rat, Berlin N. 37, Schönhauser Allee 164.  
509. Müller, Karl, Baumeister, Wilmersdorf-Berlin, Aschaffenerstr. 9.  
510. Müller, Karl, Photograph, Berlin W. 64, Unter den Linden 13.  
511. Müller, Max, Bankier, Berlin S. 14, Sebastianstr. 75.  
512. Müller, Reinhold, cand. med., Berlin NO. 18, Friedenstr. 16.  
513. Müller, Rudolf, Kgl. Kupferstecher, Friedenau, Beckerstr. 19.

514. Müller, Theodor, Hofhutfabrikant, Berlin W., Friedrichstr. 56.  
515. Müller, Willy, Architekt, Charlottenburg, Eosanderstr. 3.  
516. Munk, Ernst, Rentier, Berlin W. 10, Sigismundstr. 9/10.  
517. Musenberg, Johannes, Apotheker, Potsdam, Heinrichstr. 5.  
518. Naether, Kurt, Kaufmann, Dt. Wilmersdorf, Bruchsalstr. 17, III.  
519. Naucke, Richard, Zigarrenhandlung, Berlin S. 42, Wassertorstr. 25 a.  
520. Netto, Georg, Kaufmann, Berlin NW. 52, Spenerstr. 2, I.  
521. Neuber, Paul, Kaufmann, Rixdorf, Boddinstr. 3.  
522. Neumann, Kurt, Kaufmann, Charlottenburg, Kantstr. 47.  
523. Neumann, Rudolf, Berlin SW. 47, Hagelsbergerstr. 18.  
524. Neyendorf, Heinrich, Dekorateur, Berlin W. 62, Schillstr. 4.  
525. Nichterlein, Adolf, Fabrikbesitzer, Berlin C. 25, Prenzlauerstr. 47a, I.  
526. Nichterlein, Hermann, Fabrikbesitzer, Grunewald, Kunz Buntschuhstrasse 13.  
527. Nickel, Albert, Kgl. Polizeiarzt, Berlin NW. 21, Bremerstr. 56.  
528. Nicolai, Georg Kaufmann, Berlin SO. 16, Köpenickerstr. 48/49.  
529. Niendorf, Ernst, Postsekretär, Luckenwalde, Bussestr. 2.  
530. Nitschmann, Paul, Buchhändler, Berlin NW. 23, Flotowstr. 11, II.  
531. Noack, Fritz, Architekt, Berlin-Südende, Kurzestr. 7.  
532. Noelte, Richard, Kaufmann, Berlin W. 15, Pariserstr. 58, I.  
533. Nonn, Otto, Partikulier, Berlin W. 15, Meierottostr. 4.  
534. Nordhausen, Georg, cand. jur., Berlin SO. 26, Reichenbergerstr. 180, I.  
535. Odorico, Carlo, Fabrikant, Berlin W. 9, Potsdamerstr. 10/11.  
536. Ohlenschläger, Karl, B., Landgerichtssekretär, Wilmersdorf, Paretzerstrasse 23, I.  
537. Oelschlaegel, Karl, Dr. Chemiker, Tempelhof-Berlin, Dorfstr. 32.  
538. Oertelt, Otto, Rentner, Gr. Lichterfelde-O., Marienstr. 21.  
539. Oster, Reinhard, Agent, Pankow, Eintrachtstr. 7, I.  
540. Oesterreich, Hans, Regierungsrat, Charlottenburg, Carmerstr. 9.  
541. Ostritz, Gustav, Rechnungsrat, Berlin W. 57, Katzlerstr. 7.  
542. Ott, Joh., Kgl. Kanzleirat, Friedenau-Berlin, Wilhelmshöherstr. 5.  
543. Otto, Hermann, Prokurist, Berlin N. 20, Badstr. 60.  
544. Over, Johannes, Dr. Stadtrat, Potsdam, Waisenstr. 12.  
545. Pabst, Rudolf, Schneidermeister, Berlin W. 66, Kaiserhofstr. 1.  
546. Palmié, Rudolf, Ingenieur, Berlin NW. 21, Pritzwalkerstr. 11, II.  
547. Papenbrock, Paul, Kaufmann, Berlin SW. 13, Alexandrienerstr. 118a, II.  
548. von Pappritz, Erich, Postdirektor und Hauptmann a. D., Postamt Templin.  
549. Pardan, Max, Eigentümer, Schöneberg, Grunewaldstr. 115, II.  
550. Pardon, Paul, Kaufmann, Friedenau, Cranachstr. 54, III.  
551. Paris, Karl, Apotheker, Berlin NW. 52, Paulstr. 8.  
552. Paetsch, Karl, Architekt, Wilmersdorf, Hohenzollerndamm 194.

553. **Paulus**, Ernst, Architekt, Berlin NW. 52, Alt Moabit 110.  
554. **Pech**, Maximilian, Fabrikbesitzer, Steglitz, Göbenstr. 15.  
555. **Peikert**, Paul, Lehrer, Berlin O. 112, Samariterstr. 16, I.  
556. **Peiper**, Erich, Dr. med. Univers.-Professor, Greifswald, Bahnhofstr. 52.  
557. **Peiserl**, Richard, Bankkassierer, Berlin NW. 5, Rathenowerstr. 62, I.  
558. **Pelz**, Willy, Kaufmann, Charlottenburg, Schlüterstr. 18, III.  
559. **Perschke**, Ingenieur, Berlin W. 23, Lessingstr. 17.  
560. **Peschke**, Alexander, Baumeister, Berlin W. 30, Landshuterstr. 33.  
561. **Petzelberger**, Otto, Rechnungsrat, Grunewald, Bahnhofstr. 11, I.  
562. **Pieper**, Paul, Kaufmann, Berlin W. 9, Schellingstr. 15, I.  
563. **La Pierre**, Paul, Dr. Sanitätsrat, Potsdam, Moltkestr. 37.  
564. **Plesker**, Max, Kaufmann, Berlin W. 30, Gleditschstr. 5, IV.  
565. **Pletzsch**, Emil, Fabrikbesitzer, Berlin SO. 33, Köpenickerstr. 146.  
566. **Pillmann**, Arthur, Ingenieur, Treptow, Köpenickerland 31.  
567. **Piorkowsky**, Martin, Bankbeamter, Berlin NW. 7, Unter den Linden 60.  
568. **Plöhn**, Hans, Geschäftsführer, Berlin W. 57, Potsdamerstr. 29, II.  
569. **Pohl**, Max, Bergassessor, Friedenau, Wielandstr. 21, III.  
570. **Pohley**, Gustav, Ingenieur, Lt. d. Res. d. Feldartl., Berlin SO. 16, Köpenickerstr. 116.  
571. **Poienske**, Karl, Dr. Referendar, Berlin NW. 23, Lessingstr. 10.  
572. **Pontow**, Fritz, Gerichtsaktuar, Charlottenburg, Knesebeckstr. 12.  
573. **Pospischill**, Dr. phil. Chemiker, Grünau, Köpenickerstr. 12, II.  
574. **Prasse**, Karl, Bankbeamter, Berlin W. 57, Gross-Görschenstr. 41.  
575. **Prause**, Hugo, Dr. Chemiker, Berlin N. 24, Auguststr. 60, III.  
576. **Pretex**, Karl, Heinrich, Hofgürtlermeister, Berlin W. 8, Friedrichstrasse 63, I I.  
577. **Priebisch**, Friedrich, Ingenieur, Berlin NW. 52, Essenerstr. 10.  
578. **Prietzsch**, Kaufmann, Wilmersdorf, Gasteinerstr. 9/10.  
579. **Proitzen**, Arnold, Kaufmann, Berlin W. 15, Kurfürstendamm 167/168.  
580. **Puls**, Hermann, Kaufmann, Südende, Langestr. 3.  
581. **Pusch**, Robert, Hutfabrikant, Südende, Langestr. 16.  
582. **Quint**, Arthur, Apotheker, Berlin SO. 36, Reichenbergerstr. 104, II.  
583. **Rabe**, Albert, Dr. Professor, Berlin W. 15, Kurfürstendamm 43.  
584. **Radach**, Albert, Malermeister, Charlottenburg, Wilmersdorferstr. 155 I.  
585. **Rade**, Felix, Fabrikant, Berlin S. 53, Gneisenaustr. 40, III.  
586. **Rahn**, Emil, Eisenbahn-Sekretär, Steglitz, Albrechtstr. 95.  
587. **Rambs**, Georg, Geh. exp. Sekretär, Schöneberg, Eisenacherstr. 67.  
588. **Rassow**, Hermann, Schuldirektor, Gr. Lichterfelde-W. Arendstr. 3.  
589. **Rath**, Max, Kaufmann, Berlin NW. 21, Crefelderstr. 7, II.  
590. **Ratig**, Hermann, Gemeinderendant, Grunewald-Berlin, Herthastr. 16.  
591. **Raetzer**, Otto, Bankvorsteher, Charlottenburg, Goethestr. 14.

592. **Raumann**, Oskar, Rechtsanwalt und Notar, Berlin N. 4, Chausseestr. 131.  
593. **Rechenbach**, Karl, Kgl. Topograph, Gr. Lichterfelde I, Gärtnerstr. 24.  
594. **Rechenbach**, Theodor, Rechnungsrat, Schöneberg-Berlin, Wielandstr. 33.  
595. **Reetz**, Wilhelm, Korrespondenzsekretär Sr. Hoheit des Prinzen Friedrich Leopold von Preußen, Berlin S. 53, Plan-Ufer 38, II.  
596. **Regel**, Paul, Obersekretär, Steglitz, Birkbuschstr. 13, III.  
597. **Rehme**, Edwin, Geh. Sekretariats-Assistent im Reichs-Kolonialamt, Berlin SW. 29, Gneisenaustr. 105, I.  
598. **Reiche**, A., Eisenbahnbureau-Assistent, Berlin-Friedenau, Kirchstr. 17, III.  
599. **Reiss**, Herrmann, Kaufmann, Berlin W. 35, Lützowstr. 107/8.  
600. **Reiss**, Moritz, Fabrikant, Steglitz, Rheinstr. 40.  
601. **Reuss**, Hugo, Professor, Brandenburg a./H., Jacobstr. 31.  
602. **Reuther**, Oskar, Direktor, Berlin W. 62, Wormserstr. 4.  
603. **Rhode**, Ernst, Verlagsbuchhändler, Schöneberg-Berlin, Kaiser Friedrichstrasse 13.  
604. **Rhone**, Julius, Fabrikant, Berlin SW. 13, Alexandrinenstr. 23, II.  
605. **Richter**, Arthur, Kaufmann, Charlottenburg, Goethestr. 70.  
606. **Richter**, Ernst, Kgl. Intendantur- und Baurat, Strassburg in E., Strauss-Dürkheimerstr. 5, I.  
607. **Richter**, Ernst, Prediger, Marienfelde-Berlin.  
608. **Richter**, Hugo, Landgerichtssekretär, Berlin NO. 43, Neue Königstr. 40.  
609. **Richter**, Paul, Dr. med. Leitender Arzt, Tempelhof-Berlin, Berlinerstr. 13.  
610. **Rieckhoff**, Julius, Kaufmann, Schöneberg, Vorbergstr. 13, II.  
611. **Riedel**, Erich, Kaufmann, Berlin S. 14, Alexandrinenstr. 57, I.  
612. **Riedel**, Hugo, Geheimer Rechnungsrat, Zentralbureauvorsteher im Kgl. Staatsministerium, Berlin W. 8, Wilhelmstr. 63.  
613. **Rinck**, Reinhold, Baumeister, Berlin W. 62, Landgrafenstr. 10.  
614. **Ringert**, Martin, Kaufmann, Berlin NO. 55, Pasteurstr. 16.  
615. **Rissmann**, Franz, Zahnarzt, Charlottenburg, Kurfürstendamm 45, I.  
616. **Ritter**, Joseph, Geheimesekretär bei der bayrischen Gesandtschaft, Berlin W. 30, Eisenacherstr. 17.  
617. **Ritter**, Karl, Kaufmann, Berlin O. 17, Fruchtstr. 5, II.  
618. **Ritter**, Robert, Kaufmann, Berlin W. 50, Achenbachstr. 1, II.  
619. **Roeder**, Paul, Bankbeamter, Charlottenburg, Friedbergstr. 39.  
620. **Röding**, Franz, Postinspektor, Friedenau, Wilhelmstr. 191.  
621. **Rodkinson**, Norbert, M., Direktor, Charlottenburg, Knesebeckstr. 78.  
622. **Roehler**, Rudolf, Rentier, Berlin S. 42, Prinzenstr. 34.  
623. **Röhmer**, Hans, Dr. phil., Schöneberg, Cranachstr. 46 I.  
624. **Röhrig**, Oscar, Direktor, Berlin W. 30, Hohenstaufenstr. 13.  
625. **Rojahn**, Karl, Kammergerichtssekretär, Berlin NO. 18, Elisabethstr. 52, II.  
626. **Roland**, Paul, cand. jur., Berlin SW. 29, Gneisenaustr. 109/110.  
627. **Rollenhagen**, Fritz, Kaufmann, Berlin W. 30, Heilbronnerstr. 27, III

628. **Rollin**, Paul, Kaufmann, Berlin NO. 18, Elisabethstr. 32, II.  
629. **Rönnebeck**, Ernst, Rentier, Charlottenburg, Berlinerstr. 98.  
630. **Röseler**, Alexander, Dr. prakt. Arzt. Sanitätsrat, Berlin W. 35, Lützowstr. 75.  
631. **Rosenberg**, Julius, Lehrer, Berlin SW. 47, Großbeerenstr. 56.  
632. **Rosenkranz**, Christian, Zahnarzt, Friedenau, Rheinstr. 17.  
633. **Rössler**, Richard, Kgl. Steuersekretär, Potsdam, Charlottenstr. 101, I.  
634. **Rössler**, Wilhelm, Dr. Professor, Charlottenburg, Cauerstr. 30, II.  
635. **Rössner**, Karl, Kaufmann, i. Fa. Niquet & Co., Berlin W. 56, Jägerstrasse 41.  
636. **Roth**, Max, Apotheker, Berlin C. 2, Stralauerstr. 47.  
637. **Rothe**, Albert, Buchhändler, Schöneberg-Berlin, Gessierstr. 12.  
638. **von Rüdiger**, Oskar, Bankbeamter, Charlottenburg, Kurfürsten-Allee 38.  
639. **Rudloff**, Bruno, Direktor, Berlin W. 30, Luitpoldstr. 9.  
640. **Rudolph**, Franz, Dr. Amtsgerichtsrat, Gr. Lichterfelde-O.I, Theklastr. 12.  
641. **Ruff**, Walther, Bankbeamter, Berlin NW. 52, Calvinstr. 27.  
642. **Rühl**, Friedrich, Dr. Sanitätsrat, Gr. Lichterfelde-O. Berlinerstr. 158.  
643. **Ruppert**, Hugo, Kaufmann, Berlin S. 14, Stallschreiberstr. 14 ptr.  
644. **Rupprecht**, Arno, Kaufmann, Gr. Lichterfelde, Paralleistr. 24.  
645. **Rupprecht**, Emil, Verlagsbuchhändler, Berlin W. 57, Potsdamerstr. 76.  
646. **Rust**, Otto, Reichsbankkassierer, SW. 61, Gneisenastr. 9, III.  
647. **Ruthel**, Hans, Ingenieur, Berlin NW. 23, Schleswiger Ufer 7.  
648. **Ruthenberg**, Georg, Bankbeamter, Berlin W. 62, Maassenstr. 19, III.  
649. **Rutzen**, Franz, Kaufmann, Berlin SO. 16, Michaelkirchstr. 8.  
650. **Rzesnitzzeck**, Rektor, Lichtenberg, Magdalenenstr. 35, I.  
651. **Sachse**, Gustav, Privatier, Berlin SW. 48, Friedrichstr. 1.  
652. **Samei**, Heinrich, Postsekretär, Charlottenburg, IV, Goethepark 5.  
653. **Sass**, Paul, Kaufmann, Südende, Berlinerstr. 7.  
654. **Sasse**, Oscar, Rentier, Berlin NO. 18, Elisabethstr. 24, I.  
655. **Schacht**, Walter, Dr. Apotheker, Berlin NW. 23, Flensburgerstr. 8.  
656. **Schack**, Hermann, Kaufmann, i. Fa. Gebrüder Schack, Halensee, Friedrichsruherstr. 4.  
657. **Schack**, Karl, Kaufmann, Berlin W. 50, Passauerstr. 23.  
658. **Schade**, Richard, Kaufmann, Berlin SW. 47, Belle Alliancestr. 22, I.  
659. **Schade**, F. W., Betriebsdirektor, Berlin NW. 5, Putlitzstr. 12.  
660. **Schäfer**, Wilhelm, Buchdruckereibesitzer, Berlin O. 17, Markgrafendamm 34.  
661. **Schaeffer**, Adolf, Spediteur, Berlin S. 42, Oranienstr. 56.  
662. **Schäffer**, Hans, Kaufmann, Wilmersdorf-Berlin, Motzstr. 48.  
663. **Schafheitlin**, Paul, Professor, Dr. Oberlehrer, Berlin W. 15, Schaperstr. 17 I.  
664. **Scharmann**, Hans, Kaufmann, Schöneberg, Eisenacherstr. 66.

665. **Scharowski-Rüterbusch**, Erich, Maler, Berlin W. 60, Mauerstr. 8.  
666. **Schieke**, Fritz, Prokurist, Berlin W. 62, Lützowplatz 1.  
667. **Schiele**, Waldemar, Fabrikbesitzer, Berlin W. 30, Barbarossastr. 32.  
668. **Schiering**, Erwin, Oberlehrer, Berlin SO. 26, Elisabeth-Ufer 57 I.  
669. **Schink**, Fritz, Lehrer, Berlin S. 59, Jahnstr. 21 II.  
670. **Schinkel**, Georg, Kaufmann, Berlin SW. 61, Tempelhofer Ufer 16.  
671. **Schlegel**, Richard, Kaufmann, Berlin N. 24, Gr. Hamburgerstr. 19 a.  
672. **Schlenkhoff**, Theodor, Kaufmann, Berlin SO. 26, Adalbertstr. 11.  
673. **von Schlicht**, H. Martin, Berlin W. 57, Bülowstr. 15 II.  
674. **Schlicht**, Richard, Kaufmann, Berlin N. 58, Schönhauser Allee 186 a.  
675. **Schlicht**, Willy, Kaufmann, Berlin W. 30, Freisingerstr. 14 pt.  
676. **Schlieben**, Ernst, Hofrat, Berlin NW. 5, Havelbergerstr. 11.  
677. **Schmalisch**, Otto, Kaufmann, Berlin SW. 11, Hedemannstr. 11.  
678. **Schmedes**, Karl, Ober-Postsekretär, Friedenau-Berlin, Kaunsstr. 10 I.  
679. **Schmeisser**, Hugo, Buchhändler, Berlin SW. 68, Friedrichstr. 212.  
680. **Schmeling**, Georg, Lehrer, Berlin SW. 29, Willibald-Alexisstr. 19 I.  
681. **Schmidt**, Alexander, Bankier, Berlin SO. 16, Köpenickerstr. 105/6.  
682. **Schmidt**, Emil, Kaiserl. Beamter, Wilmersdorf, Nassauischesstr. 37.  
683. **Schmidt**, Emil, Kaufmann, Berlin NO. 18, Pallisadenstr. 104 a.  
684. **Schmidt**, Felix, Kaufmann, Berlin W. 15, Kaiser-Allee 213/114.  
685. **Schmidt**, Franz, Zimmerstr., Wilmersdorf-Berlin Kaiser-Allee 158.  
686. **Schmidt**, Georg, Architekt, Berlin W. 30, Neue Winterfeldstr. 26.  
687. **Schmidt**, Georg, Leutnant i. Inf.-Reg. 151 in Allenstein (O.-Pr.)  
688. **Schmidt**, Hermann, Bureau-Diätar, Kais. Patentamt, Berlin SW. 29, Heimstr. 22.  
689. **Schmidt**, Hugo, Kaufmann, Berlin NO. 55, Hufelandstr. 25 III.  
690. **Schmidt**, Otto, Kaufmann, Friedenau, Niedstr. 40/41 II.  
691. **Schmidt**, Paul, Rentier, Berlin C. 25, Landsbergerstr. 25.  
692. **Schmidtke**, Hermann, Ingenieur, Berlin W. 35, Flottwellstr. 12.  
693. **Schmiedel**, Ottomar, Oberingenieur, Borsdorf b. Leipzig, Kaiser Wilhelmstr. 9.  
694. **Schmitt**, Georg, Kunstdekoremaler, Dt. Wilmersdorf, Hohenzollerndamm 5.  
695. **Schmitz**, Stephan, Verlagsbuchhändler, Berlin C. 2, Kaiser Wilhelmstr. 11 I.  
696. **Schmitz**, Wilhelm, Dentist, Berlin O. 112, Rigaerstr. 107 II.  
697. **Schneeweiss**, Hermann, Kaufmann, Berlin O. 34, Petersburgerstr. 58.  
698. **Schneidenbach**, Max, Ingenieur, Berlin S. 42, Ritterstr. 23.  
699. **Schneider**, Hermann, Oberpostassistent, Charlottenburg, Friedbergstr. 8.  
700. **Schneider**, Max, Dentist, Berlin W. 9, Königgrätzerstr. 1.  
701. **Schneider**, Otto, Geh. exped. Sekretär, Schöneberg-Berlin, Beckerstr. 17.  
702. **Schneider**, Paul, Dentist, Charlottenburg, Berlinerstr. 119.

703. **Schneider**, Richard, Rentier, Zehlendorf-Wannseebahn, Bergmannstr. 4.  
704. **Schnelle**, Adolph, Oberpostassistent, Berlin SW. 61, Teltowerstr. 60 III.  
705. **Schober**, Otto, Ingenieur, Berlin N. 39, Chausseestr. 86.  
706. **Schoder**, Gustav, Juwelier, Berlin S. 42, Oranienstr. 155.  
707. **Scholz**, Alfred, Bankbeamter, Berlin SW. 48, Friedrichstr. 220 IV.  
708. **Scholz**, Julius, Kaufmann, Charlottenburg IV, Mommsenstr. 44.  
709. **Scholz**, Walter, Verlagsbuchhändler, Schöneberg, Hauptstr. 133 II.  
710. **Schön**, Richard, Kaufmann, Berlin NO. 18, Friedenstr. 60.  
711. **Schönemann**, Paul, Kaufmann, Berlin SW. 29, Belle Alliancestr. 83.  
712. **Schrader**, Karl, Rentier, Berlin SW. 11, Kleinbeerestr. 20.  
713. **Schrader**, Wolfgang, Oberingenieur, Berlin N. 39, Schulzendorferstr. 26 III.  
714. **Schramm**, Robert, Kaufmann, Berlin C. 54, Neue Schönhauserstr. 19.  
715. **Schrabe**, Rudolf, Kaufmann, Berlin SW. 61, Teltowerstr. 32 I.  
716. **Schrempf**, Adolf, Bankbeamter, Zehlendorf (Wa.), Kaisersir. 7.  
717. **Schröder**, Adolf, Rentier, Berlin S. 42, Moritzstr. 17.  
718. **Schroeder**, Andreas, Christian, Rechtsanwalt, Berlin SW. 11, Dessauerstr. 12.  
719. **Schröder**, Ernst, Kaufmann, Berlin SW. 61, Belle Alliancestr. 5 I.  
720. **Schröder**, Ernst, Kaufmann, Berlin SW. 68, Lindenstr. 12 I.  
721. **Schröder**, Franz, Dr., Chemiker, Berlin SW. 23, Klopstockstr. 18.  
722. **Schröder**, Georg, Dr. phil., Bureauvorsteher, Berlin SW. 47, Grossbeerestr. 19.  
723. **Schroeder**, Max, Ingenieur, Berlin SW. 12, Prinz Albrechtstr. 5.  
724. **Schroeder**, Max, Kaufmann, Berlin SW. 47, Belle Alliancestr. 26.  
725. **Schröder**, Paul, Architekt, Friedenau, Wiesbadenerstr. 23.  
726. **Schulke**, Arthur, Justizrat, Rechtsanwalt und Notar, Berlin SW. 12, Markgrafenstr. 30.  
727. **Schultze**, Eugen, Dr., Arzt, Berlin SO. 26, Mariannenplatz 3.  
728. **Schultze**, Fritz, Architekt, Berlin W. 15, Uhlandstr. 163 II.  
729. **Schultze**, Otto, C. F. cand. ing., Berlin W. 62, Kleiststr. 29 III.  
730. **Schultze**, Richard, Drogist, Eberswalde, Neue Kreuzstr. 23.  
731. **Schulz**, Emil, Fabrikbesitzer, Berlin SO. 26, Admiralstr. 18a.  
732. **Schulz**, Franz, Oberbuchhalter bei der Reichshauptbank, Friedenau, Menzelstr. 2 r.  
733. **Schulz**, Oscar, Kaufmann, Berlin N. 4, Chausseestr. 19.  
734. **Schulze**, Heinrich, Apothekenbesitzer, Berlin NW. 52, Thomasiusstr. 5.  
735. **Schulze**, Karl, Kaufmann, Berlin W. 15, Uhlandstr. 54/55.  
736. **Schulze - Robst**, Willy, Kaiserl. Rechnungsrat, Friedenau-Berlin, Fregestr. 28.  
737. **Schumann**, Br., Eis-Bauinspektor, Friedenau, Bismarckstr. 7.  
738. **Schuricht**, Julius, Kaufmann, Berlin SO. 33, Treptower Chaussee 7.

739. **Schurig**, Arthur, Baumeister, Berlin W. 30, Landshuterstr. 22.  
740. **Schurig**, Willy, Direktor, Berlin SW. 68, Charlottenstr. 12.  
741. **Schwab**, Heinrich, Kaufmann, Berlin SW. 68, Kochstr. 36.  
742. **Schwabe**, Georg, Drogist, Steglitz, Schlossstr. 92 I.  
743. **Schweinburg**, Victor, Chefredakteur, Berlin W. 10, Lützowufer 13 I.  
744. **Schwieger**, Karl, Rechnungsrat im Ministerium des Innern, Zehlendorf (Wa.), Johannesstr. 14 I.  
745. **Seelmeyer**, Theodor, Ingenieur und Fabrikbesitzer, Berlin NW. 52, Alt-Moabit 14.  
746. **Seidel**, Johannes, Bankbeamter, Südende, Mittelstr. 15 b.  
747. **Seiffert**, Max, Königl. Kreistierarzt, Zentral-Vieh Hof, Berlin O. 34, Eldenaerstr. 1.  
748. **Seiffert**, Willibald, Geh. exp. Sekretär im Reichsjustizamt, Tempelhof, Schönburgstr. 1 III.  
749. **Selle**, Wilhelm, Friedrich, Dr. med. Kgl. Sanitätsrat, Neu Ruppin.  
750. **Sellmer**, Paul, Kaufmann, Dt.-Wilmsdorf, Bruchsalstr. 4 I.  
751. **Siber**, Karl, Kommissionsrat, Berlin SW. 48, Friedrichstr. 14.  
752. **Sickmann**, Julius, Kaufmann, Berlin NW. 52, Kirchstr. 4 III.  
753. **Siefert**, Gustav, Dr., Frauenarzt, Charlottenburg, Hardenbergstr. 39.  
754. **Siemon**, Oscar, Rektor, Berlin N. 54, Ackerstr. 28a.  
755. **Simonsen**, Carl, Kaufmann, Berlin SW., Halleschestr. 27 II.  
756. **Sneathage**, Wilhelm, Ingenieur, Eberswalde, Königl. Bauamt.  
757. **Sohre**, Richard, Maurermeister, Berlin SW. 68, Ritterstr. 55.  
758. **Solbrig**, Otto, Dr. med., Königl. Regierungs- und Medizinalrat, Allenstein O/Pr.  
759. **Sonntag**, Georg, Dr. phil., ständ. Mitarbeiter am Kaiserl. Gesundheitsamt, Charlottenburg, Knesebeckstr. 2.  
760. **Sparfeld**, Georg, exp. Sekretär, Berlin SW. 29, Fürbringerstr. 10 I.  
761. **Spennhoff**, Heinr., Versicherungsdirektor, Berlin W. 50, Ansbacherstr. 32.  
762. **Splisgarth**, Ernst, Prokurist, Dt. Wilmsdorf, Kaiser-Allee 155, I.  
763. **Stader**, Edmund, Buchhändler, Berlin W. 30, Frobenstr. 31 I.  
764. **Stangen**, Ernst, Kaufmann, Berlin W. 10, Hohenzollernstr. 10.  
765. **Stegemann**, Maximilian, Kaufmann, Berlin NW. 52, Paulstr. 21a.  
766. **Steinbach**, Fritz, Kaufmann, Berlin W. 15, Joachimsthalerstr. 10.  
767. **Steinmetz**, Richard, Buchhändler, Schöneberg, Cheruskerstr. 14 III.  
768. **Stoedter**, Erwin, Ingenieur, Berlin W. 15, Kaiser-Allee 206.  
769. **Stolte**, Erich, Rechtsanwalt und Notar, Berlin W. 9, Potsdamerstr. 1 II.  
770. **Stolz**, Walter, Kaufmann, Friedenau, Fregestr. 38.  
771. **Stoess**, Wilhelm, Juwelier, Berlin W. 8, Friedrichstr. 158 I.  
772. **Stubenrauch**, Percy, Kaufmann, Friedenau-Berlin, Saarstr. 6 II.  
773. **Stuhlmann**, Eugen, Oberleutnant im Feldartil.-Reg. 63, Mainz.

774. **Stümer**, Max, Kaufmann, Berlin SW. 68, Lindenstr. 27 I.  
775. **Stumpf**, Ewald, Holzhändler, Berlin SO. 36, Liegnitzerstr. 24.  
776. **Stuttmeister**, Hugo, Rentier, Berlin W. 35, Schöneberger Ufer 29.  
777. **Sucker**, Emil, Kaufmann, Berlin W. 8, Jägerstr. 61.  
778. **Tabbert**, Hermann, Fabrikbesitzer, Berlin SO. 33, Köpenickerstr. 3.  
779. **Tatge**, Oscar, Oberlehrer, Pankow, Amalienpark 2.  
780. **Tauchert**, Paul, Fabrikant, Berlin SO. 26, Waldemarstr. 11 I.  
781. **Tauschke**, Albrecht, Kaufmann, Berlin SW. 68, Oranienstr. 99.  
782. **Teichert**, Max, Postsekretär, Berlin W. 30, Frankenstr. 15.  
783. **Teichler**, Friedrich, Eisenbahn-Gütervorsteher, Lichtenberg b. Berlin.  
784. **Teichmann**, Louis, Dr., Berlin W. 62, Mühlitzow-Ufer 20 I.  
785. **Telge**, Felix, Direktor, Berlin W. 15, Lietzenburgerstr. 59.  
786. **Telge**, Paul, Hofjuwelier, Berlin C. 10, Holzgartenstr. 8.  
787. **Tempel**, Max, Bankbeamter, Schöneberg, Colonnens'r. 41 pt.  
788. **Tempelhey**, Georg, Prokurist, Berlin SW. 68, Ritterstr. 62 II.  
789. **von Tescheu**, Kurt, Kaufmann, Berlin SW. 48, Friedrichstr. 7.  
790. **Teschner**, Ewald, Apotheker, Berlin SO. 26, Mariannenplatz 6.  
791. **Teske**, Gustav, Ingenieur, Schöneberg, Gothaerstr. 6.  
792. **Teske**, Robert, Ingenieur, Schöneberg, Grunewaldstr. 112 II.  
793. **Tetzer**, Max, Fabrikbesitzer, Berlin SO. 33, Bevernstr. 3 III.  
794. **Theuerkauf**, Friedrich, Hoflieferant, Berlin N. 54, Weinbergsweg 4.  
795. **Thiele**, Oskar, Journalist, Berlin NW. 52, Calvinstr. 14 II.  
796. **Thier**, Franz, Bäckermeister, Berlin C. 2, Bischofstr. 10.  
797. **Thill**, Eduard, Lehrer, Charlottenburg, Seesenheimerstr. 36 I.  
798. **Thomee**, Alferd, Gerichtsassessor a. D., Gr.-Lichterfelde W., Ringstr. 32.  
799. **Thomsberger**, Paul, Bankbeamter, Berlin SO. 33, Falkensteinstr. 46.  
800. **Thon**, Leberecht, Architekt, Friedenau, Menzelstr. 27.  
801. **Thürnau**, Karl, Dr. phil., Berlin NO. 18, Friedenstr. 13.  
802. **Tiarks**, Carl, Kreisierarzt, Friedrichsfelde, Magerviehnhof.  
803. **Tietzen**, Richard, Baurat, Gr.-Lichterfelde I, Annastr. 2.  
804. **Tilgner**, Franz, Postsekretär, Berlin N. 4, Schröderstr. 7 III.  
805. **Tinius**, Wilhelm, Kaufmann, Berlin N. 58, Danzigerstr. 26.  
806. **Tittmann**, Alfred, Bureaudirektor der Landesversicherungs-Anstalt  
Brandenburg, Hauptmann d. L., Berlin W. 57, Gr.-Görschenstr. 29.  
807. **Titzenthaler**, Waldemar, Photograph, Berlin W. 8, Leipzigerstr. 105.  
808. **Toebelman**, Hans, Reg.-Baumeister a. D., Berlin W. 15, Kaiser-Allee 211.  
809. **Tobler**, Karl, Fabrikbesitzer, Berlin N. 39, Chausseestr. 85 I.  
810. **Tomby**, Gustav, Oberlehrer, Brandenburg a/H., Dom 62.  
811. **Tornow**, Ewald, Postinspektor, Berlin S. 53, Gneisenastr. 45.  
812. **Trebs**, Emil, Professor, Fürstenwalde a/Spree, Viktoriastr. 28.  
813. **Trebs**, Oskar, Amtsgerichtsrat, Kaukehmen.

814. **Treis**, August, Kaufmann, Berlin S. 59, Hasenhaide 12 III.  
815. **Trost**, Carl, Fabrikant, Berlin S. 14, Dresdenerstr. 81.  
816. **Trost**, Paul, prakt. Zahnarzt, Berlin W. 62, Schillstr. 8.  
817. **Tschentscher**, Ernst, Ingenieur, Schöneberg-Berlin, Tempelhoferstr. 20.  
818. **Tschoepke**, Rudolf, Rentier, Wilmersdorf, Motzstr. 38.  
819. **Tzschammer**, Georg, Magistrats Bureauassistent, Berlin N. 31, Bernauerstr. 106.  
820. **Uiff**, Reinhard, Bankbeamter, Friedenau, Sponholzstr. 14 III.  
821. **Ulrich**, Carl, Rechtsanwalt, Berlin NW. 52, Alt Moabit 138.  
822. **Ulrich**, Otto, Bankbeamter, Berlin SW. 29, Gneisenastr. 6a I.  
823. **Unfug**, Walter, Zahnarzt, Berlin N. 37, Kastanien-Allee 86 I.  
824. **Unger**, Paul, Dr. med. pr. Arzt, Berlin SW. 29, Mittenwalderstr. 12 I.  
825. **Usadel**, Gustav, Exped. Sekretär beim Kgl. Oberverwaltungsgericht,  
Charlottenburg 10, Kaiser Friedrichstr. 61.  
826. **Uthemann**, Hans, Bankbeamter, Friedenau, Bennigsenstr. 1 II.  
827. **Veit**, Johann, Landwirt und Lt. d. Res., Berlin NW. 40, Moltkestr. 1 I.  
828. **Venus**, Richard, Ober-Postpraktikant, Berlin N. 24, Kleine Hamburgerstr. 25a II.  
829. **Vetterlein**, Rudolf, Telegraphen-Assistent, Wilmersdorf, Schrammstr. 6.  
830. **Vogel**, Ludwig, Hoflieferant, Paulsborn, Postst. Zehlendorf.  
831. **Vogel**, Wilhelm, Kgl. Polizeihauptmann, Berlin C. 25, Alexanderstr. 31.  
832. **Vogeler**, Hermann, Maurermeister, Berlin NO. 55, Prenzlauer Allee 25.  
833. **Vogelsang**, Theodor, Bankbeamter, Berlin W. 30, Rosenheimerstr. 3.  
834. **Voges**, Ernst, Gastwirt, Berlin W. 30, Noilendorfplatz 9.  
835. **Voigtlaender**, Johannes, Kaufmann, Berlin NW. 21, Turmstr. 30 IV.  
836. **Völker**, Benno, Fabrikbesitzer, Berlin SW. 47, Hagelsbergerstr. 52.  
837. **Wachsen**, Hugo, Dr. pr. Arzt, Britz-Berlin, Chausseestr. 82 I.  
838. **Wächter**, Georg, Kaufmann, Schöneberg-Berlin, Sedanstr. 81.  
839. **Waechter**, Dr. Max, Berlin W. 10, Viktoriastr. 26a.  
840. **Wagner**, Karl, Amtsgerichtsrat, Baruth (Mark).  
841. **Wagner**, Martin, Privatier, Grunewald-Berlin, Bismarck-Allee 4.  
842. **Waldt**, Fritz, Kaufmann, Berlin SO. 33, Pücklerstr. 19.  
843. **Wallner**, Paul, Kgl. Eisenbahnsekretär, Berlin NW. 87, Ottostr. 3.  
844. **Walter**, Richard, Architekt, Friedenau, Begasstr. 9.  
845. **Walther**, Wilhelm, Regierungs-Baumeister, Grunewald, Wißmannstr. 22.  
846. **Wandel**, Alfred, Prokurist, Friedenau, Moselstr. 10 III.  
847. **Wandel**, Gerhard, Prokurist, Gr. Lichterfelde, Karlstr. 29.  
848. **Warlich**, Richard, Kaufmann, Berlin NO. 18, Bardelebenerstr. 7.  
849. **Warncke**, Johannes, Rentner, Ratzeburg, (Lauenburg) Domhof 2.  
850. **Weber**, Ernst, Stadtbauinspektor, Berlin W. 62, Wichmannstr. 8a.



851. **Weber**, Georg, Techn. Fabrikdirektor, Schöneberg, Bahnstr. 27 I.  
852. **Weber**, Otto, Magistrats-Sekretär, Berlin S. 53, Urbanstr. 171 bei Morgenstern.  
853. **Wedemann**, Wilhelm, Dr. rer. nat. Chemiker, Berlin W. 57, Steinmetzstr. 56.  
854. **Wegeleben**, Oskar, Eisenbahnsekretär, Gr. Lichterfelde, Ringstr. 17 III.  
855. **Welner**, Georg, Rentier, Berlin W. 15, Kurfürstendamm 177.  
856. **Weiermiller**, H., Kaufmann, Steglitz, Holsteinischestr. 6.  
857. **Weigand**, Philipp, Kgl. Kellermeister, Berlin NW. 7, Bauhofstr. 5.  
858. **Weller**, Fritz, Geheimer Rechnungsrevisor beim Rechnungshof, Potsdam, Viktoriastr. 16 II.  
859. **Wende**, Fritz, Lehrer, Berlin NO. 11, Cotheniusstr. 14 III.  
860. **Wendt**, Hermann, Gummiwarenfabrikant, Berlin SW. 12, Zimmerstr. 79.  
861. **Wentzel**, Max, Kaufmann, Berlin W. 50, Bambergerstr. 3 II.  
862. **Wentzel**, Maximilian, Dr. Regierungsrat, Berlin S. 42, Brandenburgstr. 73 II.  
863. **Wentzel**, Richard, Privatier, Berlin W. 50, Regensburgerstr. 30a.  
864. **Wenzel**, Fritz, Kaufmann, Südende, Mittelstr. 11.  
865. **Baron von Werder**, Oberleutnant, Potsdam, Brandenburgerstr. 41/42.  
866. **Werkenthin**, Albert, Berlin W. 57, Bülowstr. 93 II.  
867. **Werle**, Max, Reichsbank-Oberbuchhalter, Berlin N. 4, Borsigstr. 10 III.  
868. **Wernecke**, Max, Eisenbahn-Sekretär, Friedenau-Berlin, Feurigstr. 6 I.  
869. **Werner**, Alfred, Exped. Sekretär und Kalkulator im Reichsvers.-Amt, Berlin N. 37, Metzgerstr. 31 I.  
870. **Westphal**, Ernst, Kaufmann, Berlin W. 8, Mohrenstr. 15 pt.  
871. **Westphal**, Max, Kaufmann, Berlin S. 14, Kommandantenstr. 41.  
872. **Wetzel**, Ferdinand, Rechnungsrat, Schöneberg, Herbertstr. 11 I.  
873. **Wetzel**, Karl, Oberlehrer, Zehlendorf (Wa.), Seehofstr. 4.  
874. **Widmayer**, August, Architekt, Berlin NW. 5, Stephansstr. 56 II.  
875. **Wiesike**, Rudolf, Kaufmann, Berlin SO. 16, Engel Ufer 1 b II.  
876. **Wiesike**, Wilhelm, Weingroßhändler, Brandenburg a. H. Ritterstr. 14.  
877. **Wigankow**, Werner, Ingenieur, Berlin N. 39, Chausseestr. 61.  
878. **Wilde**, Rudolf, Ober-Bürgermeister, Berlin W. 30, Landshuterstr. 1 II.  
879. **Wildt**, Hans, Kaufmann, Berlin W. 30, Maassenstr. 19.  
880. **Wilhelm**, Theodor, Fabrikant, Berlin S. 53, Schleiermacherstr. 13.  
881. **Wilke**, Rudolf, Kaufmann, Friedenau, Wilhelmshöherstr. 10.  
882. **Wille**, Heinz, Provinzial-Steuer-Sekretär, Oberit. d. Res., Steglitz, Südendstr. 4 III.  
883. **Willing**, Max, Magistrats-Sekretär, Berlin SW. 61, Mittenwalderstr. 6.  
884. **Willnow**, Walter, Regierungslandmesser, Lankwitz, Corneliusstr. 15.  
885. **Winkler**, Fritz, Bankbeamter, Charlottenburg, Holtzendorffstr. 20 III.

886. **Wisotzky**, Max, Direktor, Dt. Wilmersdorf, Umlandstr. 42 III.  
887. **Wissinger**, Jul. Kaufmann, Berlin SO. 33, Köpenickerstr. 6a/7.  
888. **Wöhler**, Paul, Kgl. Oberbahn-Assistent, Friedenau, Kranachstr. 52 I.  
889. **Wohllebe**, Max, Kaufmann, Berlin W. 50, Regensburgerstr. 6.  
890. **Wolf**, Ernst, Bankvorsteher, Pankow-Berlin, Neue Schönholzerstr. 14, II.  
891. **Wolff**, Heinrich, Dr. med. Professor Dirig. Arzt d. Krankenhauses „Hermannswerder“, Potsdam, Markgrafenstr. 26.  
892. **Wolff**, Referendar, Berlin W. 9, Schellingstr. 15.  
893. **Wullkopf**, Conrad, Kaufmann, Berlin C. 2, Neue Friedrichstr. 3.  
894. **Zechelius**, Carl, Fabrikbesitzer, Leutnant d. Res., Berlin S. 14, Dresdenerstr. 72.  
895. **Zelter**, Heinrich sen., Kaufmann, Charlottenburg, Goethestr. 82.  
896. **Ziechmann**, August, Baumeister, Halensee, Kurfürstendamm 160 I.  
897. **Zöllner**, Otto, Rechtsanwalt, Berlin W. 30, Neue Winterfeldtstr. 28 II.

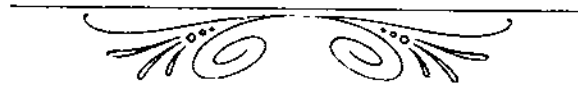



Sl 6779  
68

# Sektion Mark Brandenburg

d. Deutschen u. Oesterreichischen Alpen-Vereins

PZ 1910. 3950.

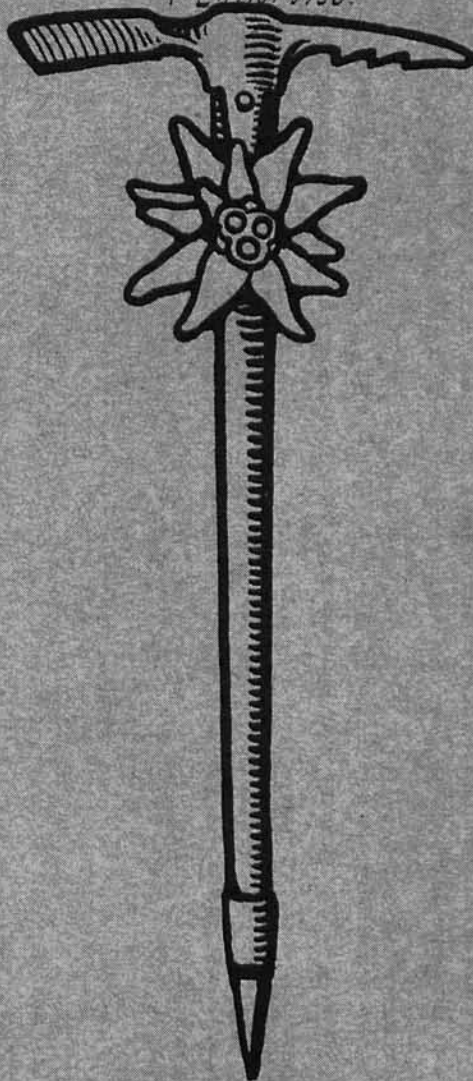

1908-1909

Staatsbibliothek zu Berlin  
Preußischer Kulturbesitz

Signatur 1: Sb 6779/68

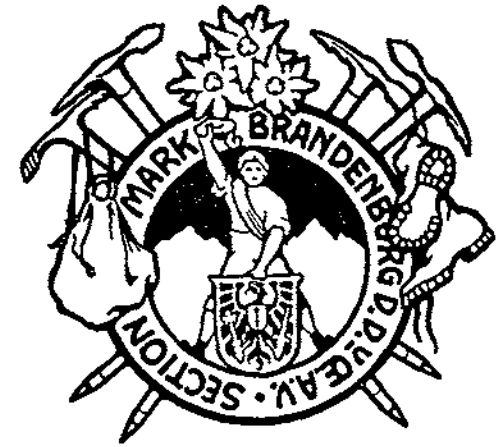

## Bericht

der

### Sektion Mark Brandenburg des D. u. Oe. Alpenvereins

über die Geschäftsjahre 1908 und 1909



Als Anhang:

1. Einweihung des Brandenburger Hauses
2. Hütten- und Wegbau-Bericht
3. Erbauung des Brandenburger Hauses
4. Touristenstatistik
5. Mitgliederliste

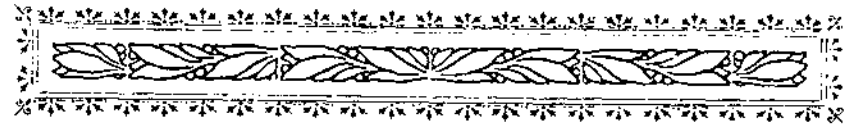

1908.

Das Geschäftsjahr 1908 darf als eines der erfolgreichsten unserer Sektion sowohl hinsichtlich der äusseren Tätigkeit, als auch der inneren Entwicklung, angesehen werden.

Unsere Hütte oder besser gesagt, unser »*Brandenburger Haus*« steht fertig unter Dach und die Schreinerarbeiten im Innern sind schon zum Teil vollendet. Wir dürfen mit Sicherheit darauf rechnen, dass das Haus selbst zum Beginn des Monats Juli im nächsten Jahre fertiggestellt ist, sodass mit dem Einräumen der Möbel und der ganzen inneren Einrichtung begonnen werden kann. Trifft dies zu, so kann schon im Juli die Benutzung des Hauses und Mitte August die feierliche Einweihung stattfinden.

Wir verdanken dieses nach langem Harren und Bangen um so erfreulichere Ergebnis in erster Linie den beiden Mitgliedern des Vorstandes und Hüttenbauausschusses, Herrn Architekt Richard Dahmann und Herrn Kaufmann Max Ehrich. Herr Dahmann war vom 22. Juli bis 5. September unausgesetzt zur Ueberwachung der Bauarbeiten in Vent bzw. oben auf der Baustelle; er hat sich dabei grossen Strapazen unterziehen müssen. Eine seiner Hauptorgen war die Heizung und Beleuchtung des Hauses. Auf seine Anregung hat der Vorstand im Frühjahr d. Js. eine Luftgaserzeugnisanlage nach neuestem System unter Verwendung von Hexan (Nebenprodukt bei der Benzin-Gewinnung) in der Fabrik der Aktiengesellschaft Sarotti in der Belle-

Alliancestrasse zu Berlin besichtigt und von dem Ingenieur der Gesellschaft sich dieselbe erklären lassen.

Die von Herrn Dahmann angestellten Berechnungen des Für und Wider ergaben die Möglichkeit einer solchen Gasanlage ohne jede Gefahr für die Hausbewohner und ohne Beeinträchtigung der Anlagen durch abnorme Witterungsverhältnisse in den Eisregionen. Es ergab sich ferner daraus, dass die Kosten im Vergleich zu Holzfeuerung oder auch nur Petroleumfeuerung und Beleuchtung wesentlich geringer sein werden.

Unser Mitglied, Herr Seelmeyer, hat Herrn Dahmann bei diesen Vorarbeiten aufs wirksamste unterstützt. So konnte denn die Gasanlage bereits in Bestellung gegeben werden und alle Besucher des Hauses werden sich im kommenden Jahre einer der Neuzeit entsprechenden Lichtfülle im „Brandenburger Hause“ erfreuen.

Leider liess der Bau-Unternehmer die anhaltend schöne Witterung in den ersten 3 Wochen des Monats Juni unbenutzt vorübergehen. Erst mit dem Erscheinen des Herrn Dahmann in Vent, Anfang Juli, begann die Bauarbeit. Sehr veränderliche Witterung und mehrere Wetterstürze hinderten den flotten Fortgang in den Monaten Juli und August. Bei der Aufbringung des Daches wurde auf eine gute und starke Verankerung desselben mit den Umfassungsmauern durch 1 m lange Schraubenbolzen besonderer Wert gelegt und ist dadurch auch eine allen Stürmen trotzen Festigkeit erzielt worden. Ueber die Holzschalung des Daches wurden zuerst Teerpappe und dann Asbestschiefertafeln gelegt. An den besonders ausgesetzten Stellen brachte man Verkleidungen aus verzinktem Eisenblech an. Aus demselben Material bestehen die Dachrinnen. Alle Türen im Inneren, alle äusseren Fenster und ihre Läden wurden eingesetzt. Die Mittelmauern, in denen sich die Schornsteine befinden, mussten, weil sie nicht mit der nötigen Sorgfalt ausgeführt

waren und offene Fugen zeigten, noch besonders mit Mörtel beworfen werden. In fast allen Zimmern ist der Fussboden verlegt worden und zwei Drittel der Räume sind mit gehobelten und gespundeten Decken und der Wandtäfelfung schon ausgerüstet. Anfang September mussten die Arbeiten eingestellt werden.

Unser Hüttenwart, Herr Max Ehrich, hielt sich die letzte Woche August und Anfang September im Hüttengebiet auf. Er schloss verschiedene Verträge, die den Transport unserer Hütteneinrichtung und des Proviantes im nächsten Jahre, sowie die zukünftige Bewirtschaftung des Hauses regeln. Er mietete im „Hotel Vent“ zu Vent einen geräumigen, frostfreien Keller, der zur Aufbewahrung der zukünftigen Vorräte an Wein, Kohlen etc. dienen soll. Schon im Januar des nächsten Jahres soll mit der Herbeischaffung des Proviantes und der inneren Einrichtung begonnen werden. Schwere Gegenstände lassen sich nur bei guter Schlittenbahn bis nach Vent transportieren. Später von Mitte Februar ab wäre wegen der drohenden Lawinengefahr zwischen Sölden und Vent überhaupt ein Transport nicht ungefährdet möglich.

Insbesondere unternahm es Herr Ehrich, die bereits fertiggestellten Wegebauten nachzuprüfen und neue anzuordnen. Das außergewöhnlich günstige Herbstwetter gestattete es, den Weg durch die Vernagelwände am Ende des Langtauferer Tales, sowie den Weg vom Kesselwandjoch zum Brandenburger Hause und den Weg vom Brandenburger Joch zum Kesselwandferner fertigzustellen. Der „Oskar Reuther“-Weg wurde vermessen und abgenommen.

Ein Versuch, die Verbindung zwischen dem Hause und der Wildspitze durch eine Weganlage quer durch die westlichen Wände des Fluchtkogels abzukürzen und zu erleichtern, war undurchführbar. Bei der Durchkletterung der Wand ergab sich, dass mehrere steil abfallende Eis-

rinnen, die vom Gipfel des Fluchtkogels zum Gepatschferner herabziehen, nur sehr schwer gangbar und dabei steinschlaggefährlich sind. Dagegen erwies sich der Zugang zur Wildspitze, ohne genötigt zu sein, über den Guslarferner bis zur Vernagthütte hinabzusteigen, als möglich: Sobald das Guslarjoch überschritten ist, wendet man sich auf den Punkt 3281 und überschreitet hier die Hintergraslwände, deren Durchkletterung an dieser Stelle keine nennenswerten Schwierigkeiten bietet. Nach Ueberquerung des großen Vernagtfeners gelangt man fast ohne Höhenverlust zum Brochkogeljoch und zur Wildspitze.

Der nördlich des Hauses gelegene Gipfel der Kesselwände, 3397 m hoch, der bisher unbenannt war, wurde in Anbetracht der großen Verdienste des Herrn Architekten Richard Dahmann um den Bau unseres Hauses die „Dahmann-Spitze“ getauft. Der Vorstand beschloß, die „Dahmann-Spitze“, die eine herrliche Fernsicht bietet, durch einen Weg mit dem Hause zu verbinden. Der Aufstieg wird nach Fertigstellung dieses Weges kaum eine Viertelstunde in Anspruch nehmen; für alle Hüttenbesucher also eine verlockend bequeme „Bergbesteigung“.

Die Damen unserer Vorstandsmitglieder, haben eine besondere Geldsammlung in die Wege geleitet, aus deren Ergebnis die Kücheneinrichtung unseres Hauses geschenkwweise bestritten werden soll. Bis zum 2. September konnten hieraus schon M. 476.-- unserem Schatzmeister überwiesen werden.

Auch sind von vielen Mitgliedern der Sektion andere Einrichtungsgegenstände für das Haus geschenkt worden.

Der Besuch des unfertigen Hauses war auch in diesem Sommer ein verhältnismäßig reger. Das Fremdenbuch weist 60 Namen auf, darunter 19 Sektionsmitglieder.

Was nun die innere Tätigkeit der Sektion anbelangt, so haben wir zunächst zu berichten, daß gewohnheitsgemäß 8 Sektionssitzungen abgehalten wurden und zwar von Januar bis Juni in den „Armin-Hallen“, Kommandantenstraße und vom Oktober an im großen Saal des neuen „Lehrervereinshauses“, Alexanderstraße 41. Es wurden zu meist Lichtbildervorträge damit verbunden. Außerdem wurden noch besondere Vorträge, wozu auch Fremde Zutritt hatten, abgehalten. Erfreulicherweise waren es bis auf einen Fall nur Mitglieder der Sektion, welche diese Vorträge hielten und zwar:

Herr Lehrer *Bütow*: „Von Wendelstein nach dem Zillertal und zum Brenner“, sowie einige Gipfelturen in den Oetztaler und Stubai Alpen“.

Herr *F. Kuhrt*: „Ueber den Fernpaß durchs Stubai zum Gardasee und Talbummlers Bergfahrt“.

Herr *Ohlenschläger*: „Ueber den großen Teich“.

Herr cand. med. *Müller*: „Aus dem Berner Oberland (zwischen Aare- und Rhônetal)“.

Herr *Max Ehrich*: „Der Hüttenplatz und seine Zugänge“.

*Derselbe*: „Neue Aufnahmen vom Brandenburger Hause“.

Herr Dr. med. *Richter*: „Neues aus Oberstdorf“.

Herr Ingenieur *Sattler* aus Leipzig: „Eine alpine Expedition in Spitzbergen“.

Herr *Titzenthaler*: „Wanderungen kreuz und quer durch Korsika“.

Herr Professor Dr. *Lubarsch*: „Von Garmisch zum Stillserjoch“.

Nachzuholen ist noch, daß Herr Titzenthaler am 18. März des Vorjahres uns einen großen Vortrag: „Aus

der Heimat des roten Adlers“ gehalten hat, der im vergangenen Jahresbericht versehentlich nicht erwähnt wurde.

Den Rednern sei für ihre Leistungen hiermit der Dank der Sektion ausgesprochen, zugleich aber auch die Hoffnung, daß ihrem Beispiele folgend in den kommenden Sitzungen sich recht viele Mitglieder finden möchten, die uns durch andere Vorträge erfreuen.

Ueber unsere General-Versammlung vom 12. Dezember 1907 wurde durch Nachtrag zu dem im vergangenen Jahre zur Verteilung gekommenen gedruckten Bericht über die Jahre 1906 und 1907 schon ausführlich berichtet.

In der Generalversammlung des D. u. Oe. A.-V. in München in den Tagen vom 16. bis 18. Juli war unsere Sektion durch unser Vorstandsmitglied Herrn Max Ehrich vertreten.

Das Berichtsjahr begann mit einer Mitgliederzahl von 897. Bis Mitte Dezember 1908 sind hinzugetreten 117, dagegen ausgeschieden 30 und verstorben 12 Mitglieder, sodaß der Bestand 972 Mitglieder beträgt.

Durch den Tod haben wir verloren die Herren: Fabrikbesitzer Ed. Becker, Registrator Hörner, Kaufmann Kluge, Fabrikbesitzer Odorico, Ingenieur Priebisch, Kaufmann Roßner, Rentner von Schlicht, Kaufmann Stoltz, Bankbeamter Ulf, Kaufmann Wiedemann, Baumeister Friebus, Versicherungsdirektor Hahn. Ehre ihm Andenken!

Wie alljährlich, so hat auch diesmal Herr Dr. phil. Georg Schröder sich der großen Mühe unterzogen, die gemeldeten Bergbesteigungen unserer Mitglieder statistisch zu bearbeiten und zwar nach einem neuen System.

Unter der sorgenden und unermüdlichen Hand unseres Büchereiverwalters, Herrn Regierungsrat Dr. Wentzel, hat sich der Stand auf 204 laufende Büchernummern mit

616 Einzelbänden, auf 75 Karten und Panoramen und 1055 Laternenbilder gehoben. Darunter befinden sich 37 Büchernummern mit 71 Einzelbänden als Bestand der Büchersammlung für unser „Brandenburger Haus“. Vergleicht man hiergegen die Bestandszahlen vom 1. Oktober 1906, als Herr Dr. Wentzel sein Amt antrat: 82 laufende Büchernummern in 161 Einzelbänden, 36 Karten und 294 Laternenbilder, so steht man vor einem Erfolge, der den wärmsten Dank der Sektion herausfordert. Er sei hiermit unserem verehrten Mitgliede abgestattet!

Der Besuch unserer Bücherei hat sich gegen das Vorjahr ungemein gehoben, ebenso auch die leihweise Entnahme von Büchern. Einzelne Werke wurden im Berichtsjahre 6, 10, 20, ja selbst in 2 Fällen 31 mal verlangt. Die nötigen Kataloge für die Bücherei, sowie die für die Laternenbilder wurden nach verschiedenen Arten aufgestellt. Unser Mitglied Herr F. Kuhrt hat den Herrn Büchereiverwalter in dankenswerter Weise unterstützt.

Von unseren Mitgliedern, den Herren Bauer, Ditges, Ehrich, Hausadowski, Oberst Kolbe, Kuhrt, Ohlenschläger, Reuther, Schmeling, Vogelsang und Dr. Wentzel wurden der Sektion Bücher, Karten, Panoramen, Diapositive, ein Prachtwerk (Alt Nürnberg), sowie Bilder und Kontorgegenstände für die Geschäftsstelle zugewendet, ebenso auch Bücher von dem Bibliographischen Institut in Leipzig.

Unter den Spenden befindet sich ein handschriftliches, altes Oetztales Familien-Testament aus dem Jahre 1749, das Herr Ehrich in Sölden erworben hat.

Allen Spendern spricht der Vorstand namens der Sektion an dieser Stelle seinen Dank aus.

Die Tätigkeit unseres Festausschusses war eine außerordentlich große. Außer dem großen Winter-Alpenfest der Sektion, das wiederum in den sämtlichen Räumen

des Neuen Königlichen Operntheaters (Krolls Etablissement) am 15. Februar abgehalten wurde, erfreuten sich im Januar eine große Anzahl Herren und Damen an einer wohl-gelungenen Hörnerschlittenfahrt im Riesengebirge. Diese wie die später aufgeführten Ausflüge unterstanden der Leitung und Führung unseres Vorstandsmitgliedes Herrn Max Ehrlich.

Eine Theatervorstellung in der „Komischen Oper“, eine alpine Festvorstellung des Schlierseer Bauerntheaters bei Kroll, zwei alpine Kranzl ebendasselbst und vier Ausflüge in die Umgebung von Berlin im Laufe des Sommers und Herbstes, darunter einer mittels Salondampfer auf dem Wannsee und der Havel, boten den willkommenen Anlaß zu geistiger und körperlicher Erholung.

Daneben wurden den Mitgliedern und deren Angehörigen Ehrenkarten zum Besuch der Sommerkonzerte im Garten des Neuen Königlichen Operntheaters verabfolgt.

Den Anstrengungen des Festausschusses gebührt die größte Anerkennung der Sektion, umsomehr, als auch in diesem Jahre wiederum, wenn auch nicht in dem vollen Umfange wie früher, so doch sehr reichliche Ueberschüsse für die Sektionskasse dabei erzielt wurden.

Nicht allein das rasche Anwachsen der Sektion, sondern auch das Steigen des Interesses an unseren Versammlungen und Vorträgen, und nicht zuletzt an unserer Bücherei zwang den Vorstand, die nur zwei Jahre lang benutzten Büroräume in der Potsdamerstr. 10, sowie den Sitzungssaal in den „Armin-Hallen“ in der Kommandantenstraße aufzugeben und durch geeignete größere Räume zu ersetzen. Mitte September fand der Umzug unserer Geschäftsstelle in die erste Etage des Hauses Wilhelmstr. 111 statt. Dort ist jetzt die Bücherei in einem sehr geräumigen Zimmer untergebracht, welches zugleich als Sitzungszimmer dient. Der mittlere Raum ist als Büro eingerichtet. Der Vorstand hat die neuen Räume so ausgestattet, wie sie der Bedeutung

der Sektion entsprechen. Die Kosten sind nachträglich von der Sektionsversammlung im Gesamtbetrage von M. 1279,— bewilligt worden. Wir hoffen, dem Raumbedürfnis der Sektion für lange Zeit durch diese Neueinrichtung genügen zu können. Dem Anwachsen der Sektionsgeschäfte wurde dadurch entsprochen, daß an den bekannten 3 Wochentagen die Geschäftsstelle vormittags von 11 bis 12 und nachmittags von 5½ bis 7½ Uhr geöffnet ist.

Im Dezember 1907 haben sich mehrere Mitglieder der Sektion zu einer

#### Hochtouristischen Vereinigung

zusammengetan. Der Zweck dieser Vereinigung ist: Gegenseitige Belehrung und Anregung zu hochalpinen Bergfahrten, sowie Stärkung und Förderung der idealen und praktisch-alpinen Arbeiten unserer Sektion. Im abgelaufenen Vereinsjahr fanden 9 Sitzungen statt, die stets gut besucht waren; jedesmal wurden belehrende Vorträge gehalten, an die sich lebhaft Diskussionen anschlossen.

Auf Ersuchen des Vereins zum Schutz und zur Pflege der Alpenpflanzen in Bamberg, einen Obmann zur Vertretung der Interessen dieses Vereins im Sektionsbezirke zu stellen, hat der Vorstand unserer Sektion unserem Mitglied, Herrn Lehrer Schink die Uebernahme dieses Amtes angeboten. Herr Schink hat sich dazu bereit erklärt.

Als Resultat des verflossenen Jahres darf der Vorstand außer dem erfreulichen Anwachsen des Sektionsvermögens, die Tatsache feststellen, daß die Sektion Mark Brandenburg mit allen Kräften daran gearbeitet hat, den alpinen Gedanken als das eigentliche Wesen des D. u. Oe. A.-V. weiter ausgebaut und gepflegt zu haben. Es wird erwartet, daß auch im neuen Jahre, welches mit der Einweihung des „Brandenburger Hauses“ den ersten und wichtigsten Abschnitt in der Geschichte der Sektion

darstellt, der Alpinismus weiter anwachse, und jedes Mitglied an seinem Teile dazu beitrage, unsere Sektion zu einer der wertvollsten des D. u. Oe. A.-V., nicht nur an Zahl, sondern auch an Arbeitsleistung emporzuheben.

In der General-Versammlung am 18. Dezember wurde durch Zuruf wiedergewählt:

- I. Vorsitzender: Herr *Oskar Reuther*,
- I. stellvertr. Vorsitzender: Herr Dr. phil. *Müllendorf*,
- II. " " " Dr. med. *P. Richter*,
- I. Schriftführer: Herr *Adolf Hager*,
- stellvertr. Schriftführer: Herr *Georg Wehner*,
- Schatzmeister: Herr *Theodor Vogelsang*,
- Hüttenwart: Herr *Max Ehrich*,
- 3 Beisitzer: die Herren *Dahmann*, Dr. phil. *Wentzel*,  
Rechtsanwalt *Lüders*.



---

Umstehend Bilanz 1908.

---



# Jahresrechnung

	Mk.	h	Mk.	h
Kassenbestand und Bankguthaben am 1. Dezember 1907			13 458	59
<b>Einnahmen:</b>				
996 Mitgliederbeiträge à 12,— Mk.	11 952	—		
194 Eintrittsgelder à 6,— Mk.	1 164	—		
980 Einbanddecken à 1,— Mk.	980	—		
Sammlungen für den Hüttenbau	262	92		
Verkauf von Abzeichen und Benutzung von Hütten- schlüsseln	455	50		
Ueberschuss des Winterfestes	5 021	13		
Ueberschuss des alpinen Kranz am 11. April 1908	148	75		
Zinsen auf Wertpapiere und Bankguthaben Mk. 1754,25 abzüglich gezahlter Darlehenszinsen " 318,90	1 435	35		
Eingezahltes Darlehen	200	—		
Ertrag der Sammlung für die Oetztaler Armen	88	38		
Subventionen des Zentral-Ausschusses				
a) für den Hüttenbau Mk. 4000,—				
b) " " Wegebau " 600,—	4 600	—	26 308	03
			<u>39 758</u>	<u>62</u>

## Bilanz per

Debitoren		Mk.	h
Cassa-Conto		10 066	51
Festauschuss		1 200	—
Effekten-Conto		26 382	80
Hüttenbau-Conto		38 850	55
Wegebau-Conto		1	—
Büro-Inventar-Conto		1 400	—
Hütten-Inventar-Conto		375	25
Bücherei-Conto		960	—
Projektions-Apparat- und Vortrags-Conto		570	—
Vereinsabzeichen-Conto		163	50
		<u>74 969</u>	<u>61</u>

Vorstehenden Abschluss haben wir geprüft und richtig befunden.

Berlin, den 1. Dezember 1908.

(gez.) **Franz Kurth.** (gez.) **Usadel.**

# für 1908.

	Mk.	h	Mk.	h
<b>Ausgaben:</b>				
An Zentralausschuss für 996 Mitglieder à 4,— Mk.	5 976	—		
" " " 980 Einbanddecken à 1,— Mk.	980	—		
Für Bücher und Karten, Buchbinderarbeiten Mk. 694,35 abzüglich Verkäufe " 91,25	603	10		
Zuschuß für Vorträge Mk. 337,85 abzüglich verkaufter Billets " 256,90	80	95		
Für Diapositive	181	24		
" ein neues Objektiv	50	—		
" Büroinventar und Beleuchtungskörper	1 221	35		
" Gehälter und Renumerationen	770	50		
" Büro- und Saalmiete	1 135	—		
" Drucksachen	1 142	—		
" Bürounkosten, Telephonegebühren, Repräsentationen, Umzugskosten	849	93		
" Frachten und Porti	355	20		
" Abzeichen	300	—		
An die Oetztaler Armen Kr. 120	102	50		
Abschlagszahlung auf den Hüttenbau " 15 500	13 197	35		
Für Hütteninventar	374	25		
" verschiedene Materialien zum Hüttenbau nebst Transportkosten, Reisekosten und Versicherungs- prämie für die Hütte	1 199	95		
" Wegebauten einschl. Material	1 172	79	29 692	11
Kassenbestand und Bankguthaben			10 066	51
			<u>39 758</u>	<u>62</u>

## 30. November 1908.

Creditoren		Mk.	h
Darlehens-Conto		16 675	—
Capital-Conto		58 294	61
		<u>74 969</u>	<u>61</u>

Berlin, den 1. Dezember 1908.

(gez.) **Th. Vogelsang,** z. Zt. Schatzmeister.

1909.

Im Jahre 1909 sollte der langgehegte Wunsch in Erfüllung gehen, unser Haus fertiggestellt zu sehen. Herr Dahmann begab sich schon Ende Juni nach Tirol, um dafür Sorge zu tragen, dass die letzten und wichtigsten Arbeiten energisch begonnen wurden, und um die Interessen der Sektion durch eine genaue Beaufsichtigung zu wahren; denn es hatte sich im Laufe der ersten Baujahre herausgestellt, dass wir uns nicht so ganz auf unsere Tiroler Unternehmer verlassen konnten. Herr Dahmann fuhr nach Innsbruck und beabsichtigte durch das Stubaital ansteigend ins Oetztal herüberzuwandern. Er konnte seinen Entschluss leider nicht ausführen, da er kurz vor seinem Ziele in einen Wettersturz kam, sich bei dem heftigen Schneetreiben erkältete und sich eine Augenkrankheit zuzog. Deshalb musste er nach Innsbruck zurück, suchte die dortige Augenklinik auf, in der festgestellt wurde, dass sich von einem Auge die Bindehaut abgelöst hatte, wodurch er gezwungen war, 1½ Monate in der Augenklinik zu verweilen. Allseitig wurde Herr Dahmann wegen seines Missgeschickes, das ihn betroffen, bedauert. Dem Hüttenbauausschuss wurde jetzt besonders klar, wieviel er der Tätigkeit des Hausarchitekten bisher zu verdanken hatte. Unser Hüttenwart Herr Ehrlich übernahm jetzt, so gut es eben von Berlin aus ging, die Leitung des Baues, bis wir in unserm Mitgliede Herrn Architekten Hermann Kramer den opferwilligen Mann fanden, der unsere Interessen an Ort und Stelle weiter vertreten wollte. Herr Kramer fuhr am 10. Juli mit den nötigen Informationen versehen nach Innsbruck, besuchte Herrn Dahmann, der ihm weitere Aufklärungen gab und ging durch das Oetztal zum Brandenburger Hause, wo er am 14. Juli eintraf. Die Berichte, die uns Herr Kramer vom Brandenburger Hause

sandte, waren günstiger als wir vermuten konnten, und unter dieser unsichtigen Leitung ging das Haus schnell seiner Fertigstellung entgegen. Wir sind Herrn Architekt Hermann Kramer für seine Mühewaltung zu grossem Danke verpflichtet, und wollen dies hier im besonderen aussprechen.

Am 6. August traf der Hüttenwart Herr Max Ehrlich auf dem Brandenburger Hause ein und leitete die Aufstellung der inneren Einrichtung, sowie der noch auszuführenden Arbeiten am Hause. Es musste fleissig gearbeitet werden, wenn das Haus am 15. zur Einweihung fertig sein sollte. Je näher der Termin kam, desto emsiger und fleissiger wurden alle Kräfte angespannt. Nicht unerwähnt soll bleiben, dass der Wirtschaftler des Hauses, der Bergführer Josef Kotter mit seinen Schwestern, welche ihn als Köchin und Stubenmädchen unterstützten, viel dazu beigetragen hat, dass das Haus am Einweihungstage fertig war.

Der Transport versagte vollständig. Es gab auf dem Wege von der Station Oetztal bis hinauf zum Hause kaum einen Heustadel oder eine Wiese, auf der nicht irgend welche Kisten, Fässer, Körbe lagen und standen, die auf das Brandenburger Haus gehörten. Frachtstücke, die im Januar von uns aus Berlin abgesandt, waren Ende August noch nicht auf dem Hause. Des öfteren mussten sich der Wirtschaftler und Herr Ehrlich nach Vent und in das äussere Oetztal begeben, um nach Frachtstücken zu suchen, welche notwendig gebraucht wurden und von den Trägern nicht gefunden wurden. Ein besonders drastischer Fall mag erwähnt werden. Im Mai war aus Innsbruck die Wäsche für das Brandenburger Haus abgesandt, darunter auch ein Ballen mit 100 Kopfkissenbezügen. Als Herr Ehrlich am 6. Aug. auf dem Brandenburger Hause eintraf, fehlten diese. Er ging am nächsten Tage zum Hochjochhospiz, um den „Oskar Reuther-Weg“ zu besichtigen, als ihm von der Wiese vor dem Hospiz frisch gewaschene

Leinentücher entgegenleuchteten. Sollten das unsere schon so lange entbehrten und gesuchten Kopfkissenbezüge sein? Sie waren es. Die Wirtschafterin des Hochjochhospizes bedauerte nur sehr, dass sie dieselben wieder abgeben musste, sie hatte geglaubt, es wären die ihren, da sie sie notwendig gebrauchen konnte.

In der Zwischenzeit war auch die Gasanlage fertiggestellt worden, und am 10. August erstrahlte das Haus zum ersten Male in seiner herrlichen Beleuchtung. Wer so manchen Abend auf den Schutzhütten bei entweder dunkel brennender oder blakender Petroleumlampe gesessen hat, der kann so recht die Vorteile schätzen, die uns durch diese Gasanlage geboten sind. Dieselbe bewährt sich ganz ausgezeichnet und hat stets allgemeine Bewunderung der Gäste erregt. Als dann der Tag der Einweihung des Hauses heranrückte, da war das Haus fix und fertig, Keller und Küche gefüllt, die Gäste durften kommen.

Im abgelaufenen Vereinsjahr wurden 8 Sektionssitzungen und eine ordentliche Generalversammlung abgehalten und zwar sämtlich im „Großen Saal des Neuen Lehrervereins-Hauses“.

In den Sitzungen im Januar, März, April, Mai und November fanden größere Lichtbildervorträge statt, während die Sitzungen im Februar, Juni und Oktober, einer Anregung mehrerer Mitglieder folgend, ohne solche Vorträge abgehalten wurden. — Es erwies sich dabei, daß die Sitzungen mit Lichtbildvorträgen, zu denen auch die Angehörigen der Mitglieder Zutritt hatten, sehr stark besucht waren, während die übrigen Sitzungen, die nur für die Mitglieder bestimmt waren und insbesondere alpin-theoretischen Erörterungen dienen sollten, eine ganz wesentlich schwächere Besuchsziffer aufwiesen. — Außer den monatlichen Sektionssitzungen wurden noch mehrere Lichtbildervorträge gehalten, für welche ein kleines Eintrittsgeld erhoben wurde. —

Die Vorträge wurden von folgenden Herren gehalten:

### I. In den Sektionssitzungen

#### a) unsere Mitglieder:

*Herr Lehrer Bütow:* „Von der Zugspitze über das Brandenburger Haus zum Ortler“.

*Herr Lehrer Schmeling:* „Der Rosengarten im Neuschnee, und auf Umwegen heimwärts“.

*Herr Rentier Kuhrt:* „Herbsttage in der Sächsischen Schweiz“.

#### b) Nichtmitglieder:

*Herr Carl F. Hellriegel:* „Meine Reise durch die Vereinigten Staaten von Nordamerika und Canada“.

*Herr Handelshochschüler Heinel:* Reiseschilderungen aus den Allgäuer und Lechtaler Alpen.

### II. An anderen Tagen.

#### a) unsere Mitglieder:

*Herr W. Titzenthaler:* Sommertage in der Bretagne.

*Herr J. Beuermann:* „Wanderungen durch die Schweizer Alpenwelt.“

#### b) Nichtmitglieder:

*Herr Dr. Kuhfahl aus Dresden:* 1. Hochtouren bei Arolla und Zermatt mit Schilderung der Kulturstätten alter und neuer Zeit im benachbarten Rhônetal.

2. Wintersport in den deutschen Mittelgebirgen.

In der Februar-Sektionssitzung hielt außerdem Herr Dr. P. Richter einen Vortrag über „die Führerkasse und ihre Zwecke“. —

Den verehrten Rednern sei auch an dieser Stelle der herzlichste Dank der Sektion ausgesprochen! Hoffentlich finden sich auch im neuen Geschäftsjahre recht viele unserer Mitglieder, die uns im Interesse der guten Sache und aus Liebe zur Alpenwelt durch Vorträge erfreuen!

In der Generalversammlung des D. u. Oc. A.-V. zu Wien in den Tagen vom 8.—12. September 1909 war unsere Sektion offiziell durch Herrn Regierungsrat Dr. Wentzel vertreten, der in der Sektionssitzung im Oktober über den Verlauf der Tage in Wien eingehend Bericht erstattete. —

Das Geschäftsjahr 1909 begann mit einer Mitgliederzahl von 1005; bis Ende November 1909 sind hinzugetreten 232, dagegen ausgeschieden 37 und verstorben 8, sodaß die Sektion im Dezember 1909 1192 Mitglieder zählte.

Durch den Tod haben wir verloren die Herren: Kaufmann Klinkert, Geschäftsführer Plöhn, Kaufmann Lange, Oberveterinär Duvinage, Kaufmann Lindow, Pastor Eggert, Ingenieur Schober und Prokurist Priem. Ehre ihrem Andenken!

Vorstandssitzungen wurden 14 abgehalten. Die statistische Bearbeitung der von unseren Mitgliedern gemeldeten Bergbesteigungen hat auch im diesmaligen Bericht in dankenswerter Weise Herr Dr. phil. G. Schröder übernommen.

Der bisherige Festausschuß legte im Monat Mai 1909 sein Amt nieder. Es wurde in der Sektionssitzung vom 21. Juni 1909 eine neue Festausschußordnung beschlossen und festgelegt und auf diese die nun gewählten 7 Herren verpflichtet; dieselben bilden mit den 2 vom Vorstand abgeordneten Vorstandsmitgliedern den neuen 9gliedrigen Festausschuß.

Kaufmann C. Kähne, Vorsitzender	
Prof. Günther-Naumburg,	Kaufmann M. Westphal,
Rektor Paul Kluge,	Bankvorsteher M. Charlé
Maler Gustav Delorette,	Arzt Dr. A. Hildebrandt.

Seitens des Vorstandes wurden die Herren *Wehner* und *Ehrich* zugeordnet.

Ueber die Tätigkeit des Festausschusses ist zu berichten, daß das große Alpenfest am 20. Febr. 09 stattfand und in harmonischster Weise verlief. Außerdem fand am 27. März 09 ein Kranzl und am 23. Oktober 09 eine alpine Festvorstellung des „Schlierseer Bauerntheaters“ im Kroll'schen Etablissement mit nachfolgendem Kranzl statt. — Eine weitere Theatervorstellung für unsere Mitglieder und deren Angehörige wurde am 13. Dezember 09 im Berliner Theater veranstaltet. — Daneben wurden die so beliebten Herrenausflüge unternommen, und zwar unter Führung des Herrn Max Ehrich am 14. Februar 1909 nach Sakrow, Krampnitz, Potsdam, am 16. Mai 09 nach Wiesenburg und am 10. Oktober 09 nach Brandenburg und Umgegend.

Die General-Versammlung des Jahres 1909 hat am Montag den 20. Dezember stattgefunden. Nach Erledigung der üblichen Mitgliederaufnahmen und geschäftlichen Mitteilungen wurde zur Wahl des Vorstandes geschritten, und obwohl von der überwiegenden Mehrzahl der Mitglieder der Vorschlag gemacht wurde, die einzelnen Wahlen durch Zuruf vorzunehmen, bestand ein Mitglied auf Zettelwahl. Es mußte satzungsgemäß in dieser Weise gewählt werden.

Nachdem die drei Vorsitzenden durch diese ungemein zeitraubende Wählart gewählt waren, wurde der Widerspruch gegen die Wahl auf Zuruf zurückgezogen und nunmehr die übrigen Wahlen durch Zuruf erledigt.

Es wurden sämtliche bisherigen Vorstandsmitglieder, zum meist fast einstimmig wiedergewählt. Danach besteht der Vorstand für das Jahr 1910 aus folgenden Herren:

Oskar Reuther, Vorsitzender,
Dr. phil. E. Müllendorff, I. Stellvertreter,
Dr. med. P. Richter, II. Stellvertreter,
A. Hager, Schriftführer,

*Georg Wehner*, stellvertretender Schriftführer,  
*Th. Vogelsang*, Schatzmeister  
*Max Ehrich*, Hüttenwart,  
*Rich. Dahmann*, Rechtsanw. *P. Lüders*, Reg.-  
Rat Dr. *M. Wentzel*, Beiräte.

Zu Revisoren wurden die Herren *Franz Kuhrt* und *G. Usadel*, zu deren Stellvertretern die Herren *O. Böhme* und *Max Henninger* gewählt.



Der Bestand der **Bücherei** ist im Geschäftsjahr 1908/09 um 117 Werke mit 223 Einzelbänden vermehrt worden, so daß jetzt 306 Werke mit 764 Einzelbänden vorhanden sind. Das bedeutet gegen 1907 einen Zuwachs von 224 Werken mit 603 Einzelbänden. — Erfreulicherweise ist dementsprechend auch die Benutzung der Bücherei gestiegen. Während im Geschäftsjahre 1907 nur 76 Ausleihungen stattfanden, ist ihre Zahl im Jahre 1908 auf 315 und im letzten Geschäftsjahre auf 773 gestiegen.

Es ist am 1. April 1909 ein dritter Nachtrag zum Büchereiverzeichnis erschienen. Obwohl die Herausgabe eines 4ten Nachtrages sich verlohnte, nehmen wir im laufenden Geschäftsjahre der Kosten wegen davon Abstand.

Dedikationen sind im verflossenen Geschäftsjahr leider nur sehr wenige gemacht worden. Den Herren Dedikanten *Kuhr*, *Ditges*, *Hausadowsky* u. *Schmeling* besten Dank!

Herr Lehrer *Schmeling* hat sich durch tatkräftige Unterstützung des Verwalters den Dank der Sektion erworben.

Die **Sammlung der Karten und Panoramen** ist von 36 auf 105 gestiegen und diejenige der Laternbilder von 294 auf 1700! Um die letzteren hat sich Herr *Kuhr* in aufopfernder Weise verdient gemacht, indem er besonders bei der Neuanlegung übersichtlicher Kataloge für alle drei Sammlungen sehr viel Zeit und Mühe opferte. Die Sektion spricht ihm hierfür den wärmsten Dank aus.

---

Umstehend Bilanz 1909.

---

# Jahresrechnung für 1909.

	Mk	Pf	Mk	Pf
Kassenbestand am 1. Dezember 1908			10 066	51
<b>Einnahmen:</b>				
Mitglieder-Beiträge . . . . . 1 195 à 12 Mk.	14 340	—		
1 à 6 "	6	—	14 346	
Eintrittsgelder . . . . . 216 à 6 "		—	1 296	
Einbände . . . . . 1 186 à 1 "		—	1 186	
Geschenke und Sammlungen				
1. von den Damen der Sektion . . . . .	585	—		
2. von einem Vorstandsmitgliede . . . . .	50	—		
3. Büchensammlungen in den Sitzungen . . . . .	350	01	985	01
Zinsen . . . . .			628	40
Abzeichen . . . . .			343	70
Darlehen gegen Darlehensscheine . . . . .			700	
Vorschüsse . . . . .			12 100	
Ertrag des Winterfestes . . . . .			6 554	20
Verkaufte Effekten . . . . .			24 790	30
Rückzahlung vom Festausschuss . . . . .			1 200	
Verschiedene Einnahmen . . . . .			50	71
Vortragsbillets	724	—		
abzüglich Vortragshonorar	209	60	514	40
			74 761	20

## Ausgaben:

An den Zentralausschuß für 1 195 Beiträge à 6 Mk.	7 170	—		
" 1 183 Einbände à 1 "	1 183	—		
Abzeichen . . . . .	300	—		
Bücherei . . . . .	1 458	18		
Diapositive . . . . .	404	60		
Büroinventar . . . . .	189	10		
Drucksachen . . . . .	581	75		
Porto . . . . .	502	26		
Bürounkosten, Gehälter und Remunerationen . . . . .	3 683	90		
Vorschüsse und Forderungen . . . . .	609	70		
Zinsen . . . . .	368	40		
Ansichtspostkarten . . . . .	610	90		
Zuschuß für kleinere Veranstaltungen . . . . .	102	90		
An die Oetztaler Armen . . . . . 120 Kr.	102	69		
<b>Brandenburger Haus:</b>				
Abschlagszahlungen auf den Bau an Walser . . . . . 29 000 Kr.	24 728	40		
Diverse Anlagen eigener Regie . . . . .	5 626	06	30 354	46
Hütteninventar . . . . .			19 423	20
Betriebskosten . . . . .	5 629	21		
abzüglich Hüttengelder . . . . .	1 076	—	4 553	21
Einweihungskosten . . . . .			1 318	53
Wegebauten . . . . .			882	80
Kassenbestand per 30. November 1909			961	70
			74 761	28

## Bilanz per

## 30. November 1909.

Debitoren				
Cassa-Conto . . . . .	961	70		
Büroinventar-Conto . . . . .	1 400	—		
Winterfest-Inventar-Conto . . . . .	820	—		
Bücherei-Conto . . . . .	2 050	—		
Projektions-Apparat- und Vortrags-Conto . . . . .	730	—		
Verkaufsgegenstände-Conto . . . . .	654	70		
Ansichtspostkarten-Conto . . . . .	594	40		
Vorschüsse und Forderungen . . . . .	609	70		
Brandenburger Haus-Bau-Conto . . . . .	71 366	10		
" " Inventar-Conto . . . . .	18 270	—		
" " Betriebs-Conto . . . . .	2 780	—		
Wegebau-Conto . . . . .	1	—		
	100 238	60		

Creditoren				
Darlehens-Conto . . . . .	17 375	—		
Vorschuß-Conto . . . . .	12 100	—		
Diverse Creditores . . . . .	8 877	55		
Capital-Conto . . . . .	61 886	11		
	100 238	66		

Vorstehenden Abschluß haben wir geprüft und richtig befunden.

Berlin, den 8. Dezember 1909.

(gez.) **Franz Kuhrt.**

(gez.) **Usadel.**

Berlin, den 8. Dezember 1909.

(gez.) **Th. Vogelsang,** z. Zt. Schatzmeister.

## Bericht über die Einweihung des „Brandenburger Hauses“ in den Tagen vom 15.—18. August 1909.

Festesstimmung, heiter und ungetrübt, erfüllte die grosse Schar der ca. 120 Festteilnehmer die sich im fahnen- und guirlandengeschmückten Speisesaale des Hotels „Vent“ zur ersten offiziellen Feier in Gestalt eines gemeinsamen „Festessens“ zusammen fanden. Ueber dem Sitzplatz des 1. stellvertretenden Vorsitzenden Herrn Dr. Müllendorff, welcher für den infolge Erkrankung am Erscheinen verhinderten Vorsitzenden der Sektion Herrn Reuther die Leitung der Einweihungsfeierlichkeiten übernommen hatte, prangte ein grosser Edelweisskranz gestiftet von dem früheren 1. Vorsitzenden Herrn Oberstleutnant von Schmidt.

In der Begrüssungs-Ansprache dankte Herr Dr. Müllendorff allen Anwesenden für ihr Erscheinen. Die grosse Zahl der Sektionsmitglieder ergebe den Beweis, dass alpines Fühlen und alpines Wollen in der Sektion Mark Brandenburg das Fundament der Sektion bilden.

In besonderer Weise aber gebühre der Dank den erschienenen Vertretern der Schwesternsektionen und vor allem dem Zentralausschuss, dessen Präsident Herr Kommerzienrat von Pfister es sich nicht habe nehmen lassen, in eigener Person zu erscheinen und damit dem Feste eine besondere Weihe zu verleihen. Mit einem dreimaligen Heil auf die beiden Landes-Kaiser als die Beschützer alpiner Tätigkeit, welches von allen Anwesenden begeistert aufgenommen wurde, schloss der Vorsitzende seine Rede.

Von hervorragender Bedeutung waren die Worte, welche Herr von Pfister als Präsident des Zentralausschusses des D. u. Oe. A.-V. darauf widmete. Nicht allein die Grüsse und Glückwünsche des Zentralausschusses überbringe er, sondern er danke auch der Sektion Mark Brandenburg, dass sie trotz aller grossen Schwierigkeiten, die dem Zentral-Ausschuss sehr wohl bekannt seien, den Riesenbau in solcher

Höhe zur schönsten Vollendung gebracht habe. Die Sektion könne stolz sein, solche Männer zu besitzen, die Pflicht und Gewissenhaftigkeit verbunden hätten und der Sektion Mark Brandenburg durch diesen Bau, der einen Stützpunkt in der Touristik der Oetztaier Alpen darstelle, eine ehrenvolle Stelle im D. u. Oe. A.-V. verschafft und gesichert hätten. Dem Wohl und Weitergedeihen der Sektion Mark Brandenburg galt sein 3 faches Heil.

Herr Regierungsrat Dr. Wentzel sprach dem Zentral-Ausschuss und vor allem seinem Präsidenten Herrn von Pfister den wärmsten Dank des Vorstandes und der Sektion Mark Brandenburg für die geleistete Unterstützung mit Rat und Tat während des Baues des Brandenburger Hauses aus. Er knüpfte die Versicherung an, dass die Sektion stets bestrebt sein werde, auch weiterhin die Bestrebungen des D. u. Oe. A.-V. im alpinen Sinne zu verfolgen und fasste diese Gedanken in ein 3 faches Heil auf den Zentralausschuss und seinen Präsidenten zusammen.

Von den Ehrengästen, welche nicht fehlen durften, sass neben dem Vorsitzenden Herr Kurat Thöni aus Vent. Infolge seiner überaus eifrigen Mitarbeit am Bau des Hauses hatte die Sektion ihn zum Ehrenmitglied ernannt. In warm empfindenden, dem schlichten Charakter des Kuraten Thöni ausdrückgebenden und ihm angepassten Worten überreichte Herr Dr. Müllendorff die Ehrenurkunde, verpflichtete das neue Mitglied für alle Zeit der Sektion mit dem Anheften des Vereinsabzeichens und bestätigte den Dank der Sektion durch ein 3 faches Heil auf ihn.

Innere Bewegung zitterte durch die Stimme des einfachen Mannes, der jahrelang abseits von der grossen Welt in dem 50 Einwohner zählenden Vent gelebt hat. Dank habe er nicht verdient; was er getan, sei nur die Uebernahme der Erbschaft des grossen Franz Senn, des bekannten

Alpinisten und früheren Kuraten in Vent. Dann kam noch der „Egoismus“ dazu, die soziale Lage seiner Pfarrkinder durch den „Segen“, welchen der Hüttenbau in das Tal gebracht hätte, verbessern zu können. Der Sektion Mark Brandenburg wünsche er ein 3 faches Heil.

Für den Vorstand sprach Herr Dr. Richter, der zweite stellvertretende Vorsitzende der Sektion. Er stellte fest, dass der Bau des Brandenburger Hauses vollendet sei und dass mit dem 18. August 1909 der Vorstand sein Versprechen, welches er den Mitgliedern der Sektion gegeben habe, eingelöst habe. Alle die verschiedenen Stimmen der Zweifler und Warner, welche während der 5 Jahre Bauzeit nicht nur sehr energisch und heftig sich geäußert hatten, sondern auch bis heute nie ganz verstummt seien, müssten sich nun der fertigen Tatsache gegenüber beugen und schweigen. Die Kritik über das Haus und seine Lage überlasse er den Anwesenden. Er selbst habe die schönsten Tage, die er je in der Alpenwelt zugebracht habe, im Brandenburger Hause verlebt. Im Übrigen berufe er sich auf das fachmännische Zeugnis des Präsidenten des Zentralaussschusses des D. u. Oe. A.-V., welches derselbe in seiner Rede niedergelegt hat und welches nur ein Wort des Lobes war.

Wenn auch alle Mitglieder des Vorstandes und des Hüttenbauausschusses, jeder nach seinen Kräften, bestrebt waren, ihr Bestes zum Gelingen des Werkes beizutragen, so ragten dennoch 3 Personen unter den einzelnen hervor, denen in erster Linie für ihre Arbeit die Sektion grossen Dank abzustatten verpflichtet sei.

Der Vorstand habe daher beschlossen und zum Teil sind diese Beschlüsse von der Sektion bereits angenommen worden, den Herren Reuther, Dahmann und Ehrich besonderen, bleibenden Dank durch Benennung von Wegen und Spitzen im Hüttengebiet zu verleihen.

Die Verdienste des Herrn Reuther, des langjährigen Vorsitzenden der Sektion, der ebenso wie Herr Dahmann durch Krankheit am persönlichen Erscheinen verhindert ist, seien so allgemein bekannt, dass dieselben nicht näher erörtert zu werden brauchten. Seine Tätigkeit für die Sektion gipfele in dem von ihm selbst gesprochenen Wort: „ich will der Sektion Stiefel machen, dass sie in diesen laufen könne.“ Die heutige Feier beweise, dass die Sektion tüchtig vorwärts marschiert ist.

Der Aufstiegsweg vom Hintereisferner zur Muthspitze, den die Sektion angelegt hat, werde daher den Namen „Oskar Reutherweg“ führen.

Mit dem Namen Dahmann sei das Brandenburger Haus so lange verknüpft, als noch ein Stein auf dem andern steht. Dem Hausarchitekten habe die Sektion das Denkmal in der Benennung des westlichen Ausläufers der Kesselwände, an deren Fuss das Brandenburger Haus liegt, mit seinem Namen — „Dahmannspitze“ — gesetzt.

Zu diesen beiden Herren, die der Sektion schon lange in ihrer Arbeit bekannt sind, geselle sich als dritter Herr Ehrich. Als berg- und hüttenkundiger Mann habe ihn die Sektion zu ihrem Hüttenwart gemacht, als mit dem Hüttenbau begonnen wurde. Die seiner Zeit aufgeworfene Frage, wozu ein Hüttenwart, wenn noch keine Hütte vorhanden ist, sei durch die rastlose Tätigkeit des Herrn Ehrich, die einen Aufwand von grosser Arbeitskraft erfordert hat, beantwortet worden.

Man müsse, um eine richtige Einschätzung des Hüttenwartes abgeben zu können, sagen, dass ohne die monatelange, angestrengte Dauerarbeit des Herrn Ehrich im letzten Jahre die rechtzeitige Fertigstellung und Einweihung des Hauses in Frage gestellt war. Der Hüttenwart sei der Verwalter des Hauses und auf seinen Schultern ruhe es, dass der Betrieb in die richtige Wege geleitet und, dass das



Vermögen, welches in dem Hause ruht, der Sektion erhalten bleibe. Es gebühre daher Herrn Ehrich, wie Herrn Reuther und Dahmann der gleiche Dank. Ihm, dem grossen Bergsteiger zu Ehren, habe der Vorstand daher die höchste Spitze der Kesselwände „Ehrichspitze“ getauft. Der bergsteigerisch hochinteressante und schwierige Grataufschwung vom Fluchtkogel nach der Dahmannspitze war bisher von Niemand begangen. Redner habe vor 2 Tagen als erster diese Tour gemacht und erschlossen und der höchsten Spitze desselben, 3428 m hoch, den Namen Ehrichspitze gegeben und einen Steinmann errichtet.

Mögen der Sektion noch lange diese Männer erhalten bleiben. In diesem Sinne widme er ihnen ein 3faches Heil, welches begeistert von den Anwesenden erwidert wurde.

Herr Ehrich dankte zugleich im Namen seiner abwesenden Mitausgezeichneten und versprach stets zum Nutzen der Sektion weiter zu arbeiten und sein Amt zu verwalten. Er erwähnte aber, dass noch eine ganze Reihe von Mitgliedern der Sektion durch Geschenke beigetragen haben, das Werk zu vollenden. Insbesondere müsse heut des Mannes gedacht werden, dem die Sektion die Wahl des unvergleichlich schönen Platzes verdankt, des Herrn Professor Pott in München. Er forderte daher die Anwesenden auf, Herrn Professor Pott sowie allen Spendern das Glas zu weihen.

Als Vertreter der Sektion Würzburg ergriff der Hüttenwart derselben Herr Rost das Wort. Als Besitzer der Vernagthütte sind die Würzburger nächste Nachbarn. Mit grossem Interesse und mit Staunen habe er die Erbauung bewundert. Gern habe die Sektion Würzburg die Sektion Mark Brandenburg unterstützt. Das freundschaftliche Verhältnis, welches sich durch die nahen Beziehungen mit einander herausgebildet hat, hoffe er, werde

auch in Zukunft enger und fester werden, um die gemeinsamen Interessen des Alpinismus weiter zu pflegen und zu verfolgen. Der guten Nachbarschaft galt sein Heil.

Für die Sektion Dortmund sprach Herr Professor Hohmann aus Witten (Ruhr). Die Begeisterung, die ihn beim Anblick des Brandenburger Hauses erfüllt hatte, brachte er in nachstehenden Reimzeilen zum Ausdruck:

„In hehrer Majestät ringsum  
 Die Bergesriesen sich erheben,  
 In stolzer Grösse blicken stumm  
 Sie nieder auf der Menschen Leben.  
 Doch diese feiern heut' in Lust  
 Ein fröhlich Fest bei Mahl und Weine,  
 Es jubelt freudig jede Brust.  
 Das Antlitz lacht gleich Sonnenscheine.  
 Ist klar es doch dem Menschenvolke,  
 Dass sicher es ihm wird gelingen,  
 Dort oben in die dunkle Wolke  
 Der Bergkolosse einzudringen!  
 Die Menschen bau'n die Hütten dort,  
 Wo Schneelawinen niederbrausen  
 Und wo beim Sturmwind fort und fort  
 Zu Tal die Felsenblöcke sausen.  
 Ob dann auch pfeift und heult der Sturm  
 Und Schnee und Eis erkracht dort oben,  
 Ob auch um manchen Felsenturm  
 Des Nebels Spukgespenster toben,  
 So schläft gefahrlos jedermann  
 Doch in den Hütten, in den Betten  
 Und sieht das Wetter ruhig an  
 Von gastlich trauten, warmen Stätten.  
 Erst wenn die liebe Sonne wieder  
 Durch all die Wetterwolken bricht  
 Und auf die Schneeefilde nieder  
 Streut ringsumher ihr strahlend Licht  
 Und aus dem Firmament, dem blauen,  
 Hervorlockt mit des Lichtes Gold  
 Die Alpenrose auf den Auen  
 Und Edelweiss so schön und hold,

Dann klimmt er rüstig rasch empor  
Zum höchsten Gipfel rings im Kreise  
Und steht, ganz nah' am Himmelstor,  
Auf Feldern voll von Schnee und Eise  
Und sieht durch klarer Lüfte Meer  
Bis an des Horizontes Rand  
Die Gletscherberge ringsumher  
Und unten grüner Matten Land.  
Er ist so stolz und hochgemut:  
Ist seiner Kraft es doch gelungen,  
Dass er der Bergdämonen Wut  
Mit seiner Willens-Wucht bezwungen!  
Er tritt so keck und siegh'bewusst  
Den Bergesriesen auf den Nacken  
Und jodelt seine Siegeslust  
Hin zu den fernsten Felsenzacken.

Und eine Hütte hat nun auch  
Erbaut die Brandenburger Mark:  
Der Märker hat nach seinem Brauch  
Gezeigt, dass mutig er und stark.  
Darum ein dreifach Heil dem Land,  
Das stets bewies die Kraft der Tat,  
Das, brechend jeden Widerstand,  
Erbaute unsern Preussenstaat,  
Dess' Aar, Alldeutschlands Schutz und Hort,  
Nun ob dem ganzen Land,  
Ob Ost und West, ob Süd und Nord,  
Zum Segen seine Schwingen spannt!  
Das Volk der Mark, nicht scheuend Müh'n  
Und Kosten, hat mit reger Hand  
Die prächt'ge, neue Hütte kühn  
Errichtet an der Kesselwand,  
Dass Wanderer eine Raststatt haben  
Um in der Alpenlüfte Weh'n  
Sich zu erholen, zu erlaben  
Und dann gestärkt nach Haus zu geh'n.  
Den Weg wird nun der Wanderer zieh'n  
Leicht zu den höchsten Bergesspitzen  
Und nach Beschwerden dann und Müh'n  
Im Brandenburger Hause sitzen.  
Und gipfelwärts und niederwärts  
Fühlt innig heissen Dank sein Herz;  
Sein Ruf hallt durchs Gebirg' hindurch:  
„Es lebe die Mark Brandenburg!“

Nach Verlesung der zahlreich eingegangenen Telegramme und Briefsendungen, in denen der Sektion die Glückwünsche ausgesprochen wurden, dankte Herr Dr. Müllendorff allen Schwestersektionen für ihre Anteilnahme und für ihre Unterstützung, die sie der Sektion gegenüber geäußert haben und endete mit einem Trinkspruch auf dieselben.

Den Damen der Sektion, den erschienenen wie den abwesenden dankte Herr Ernst in herzlicher, humorvoller Weise. Das begeisterte 3fache Heil spiegelte das Ansehen, welches unsere Damen durch ihre rege Beteiligung und ihr lebhaftes Interesse an dem Fortschritte der Sektion und nicht zum wenigsten an der alpinen Mitarbeit in der Sektion genossen, wieder.

Fröhliches Beisammensein, Feuerwerk, Tanz, Schuhplattler, mit einem Worte Festesfreude in harmonischstem Sinne, beschloss den wohl gelungenen ersten Tag, der mit einem Preisschiessen am Nachmittag begonnen hatte.

Der folgende Montag, der 16. August, wurde durch kleine Spaziergänge in die nähere Umgebung ausgefüllt.

Am Dienstag, den 17. August, begann seitens der meisten Festteilnehmer schon früh gegen 5 Uhr der Aufstieg zur Hütte über das Hochjochhospiz. Am Hintereiserner bezeichnete eine Guirlande den Anfang des von unserer Sektion erbauten neuen Weges, dessen Ende an der Muthspitze um 11 Uhr vorm. erreicht wurde. Hier war eine Gedenktafel in die Felswand eingelassen, die von Herrn Dr. Müllendorff mit folgenden Worten enthüllt wurde:

„So wie dieser Weg sicher und schnell zur Höhe und  
„zu unserem Hause führt, so hatte unser Vorsitzender,  
„Herr Reuther, nachdem einmal unsere Sektion die  
„Errichtung des Brandenburger Hauses beschlossen  
„hatte, der Sektion den Weg gewiesen, der zur Ver-  
„wirklichung des Planes führte. Im Auftrage der Sektion  
„Mark Brandenburg taufe ich daher diesen Weg mit  
„dem Namen „Oscar Reuther-Weg“, so wie es die

„Gedenktafel, die ich jetzt enthüllen lasse, besagt.  
„Möge Herr Reuther noch lange an der Spitze der  
„Sektion stehen, und möge der Weg, den unsere Sektion  
„zu gehen berufen ist, sie immerdar aufwärts führen,  
„ihren Zielen entgegen, als ein echter, rechter „Oscar  
„Reuther-Weg!“ Ein dreifaches Heil unserem verehrten  
„Vorsitzenden!“ (Begeisterte Zustimmung!)

„Im Namen der Sektion Mark Brandenburg erkläre  
„ich hiermit den Oscar Reuther Weg für eröffnet.  
„Ein dreifach Heil der Sektion Mark Brandenburg!  
Heil! Heil! Heil!“

An dieser Stelle begann die erste Tätigkeit des labe-  
spendenden Hüttenwirtes. Ein kalter Trunk Roten Specials  
erquickte die Aufwärtstrebenden und bekräftigte die Heilrufe.

Bei zunehmendem Schneesturm erfolgte gegen 11 $\frac{1}{2}$  Uhr  
der Marsch über den Gletscher und zwischen 12 $\frac{1}{2}$ —1 Uhr  
trafen alle Teilnehmer im Hause ein. Der Tag verging  
schnell. Etwa 120 Gäste fanden die erste Nacht behagliches  
Unterkommen. —

Die feierliche Einweihung des „Brandenburger Hauses“  
erfolgte am anderen, dem vierten Tage, Mittwoch, den  
18. August. Sämtliche Festteilnehmer begaben sich um  
11 Uhr Vormittags auf das Plateau vor dem Eingange des  
Hauses, und gruppierten sich, größtenteils an die Felsen  
der Dahmannspitze lehrend um den stellvertretenden I. Vor-  
sitzenden, Herrn Dr. Müllendorff. — Herr Bauunternehmer  
Walser aus Schruns nahm zuerst das Wort, indem er für  
die ihm bei dem überaus schwierigen Bau erwiesene Unter-  
stützung und Nachsicht dankte. Er überreichte Herrn Dr.  
Müllendorff den Schlüssel des Hauses, welcher den Dank  
der Sektion allen denen aussprach, die am Bau geholfen  
haben. Herr Kurat Thöni vollzog nun die geistliche Weihe  
des Hauses. Er gedachte in zu Herzen gehenden, ergreifenden  
Worten der unvergleichlich schönen Lage des Baues inmitten

der größten Gletscher Tirols. In farbenprächtiger, blumen-  
reicher Sprache schilderte der erfahrene Alpinist die Herrlich-  
keiten der Gletscherwelt, die ein Werk des höchsten Gottes  
sind zur Ehre seines Namens und zur Freude der Menschen.  
Er erlebte den Schutz des Hauses vom Himmel und nahm  
die Weihe mit einem Zweig von Alpenrosen vor.

Während die Brandenburger Flagge gehißt wurde,  
gedachte Herr Dr. Müllendorff des Herrn Prof. Pott,  
München, der den einzig schönen Platz, an dem unser  
stolzer Bau nun fertig dasteht, erkundet hat, und erinnerte  
daran, daß der Geburtstag des österreichischen Kaisers sei.  
Die Sektion habe die Weihe des Hauses im Hinblick auf  
diesen Gedenktag des geliebten, greisen Landesherrn auf  
den heutigen Tag gelegt. Er hoffe, dass das Rot-weiss der  
Mark Brandenburg mit dem Rot-weiss von Tirol verschmel-  
zen möge und die gegenseitige Treue halte. Den Schlüssel  
erhielt der Hüttenwart Herr Ehrich, der den Wunsch äusserte,  
dass alle Einkehrenden die Hütte frohen Herzens betreten  
und zufrieden verlassen mögen. Das Haus wurde nun geöffnet  
und alle Teilnehmer zogen in dasselbe ein. Es war nicht  
möglich mehr als 48 Personen im Speisesaal unterzubringen.

Als Erster nahm Herr Professor Pott-München das  
Wort und überbrachte die Glückwünsche der Sektionen  
München und Hannover. Erschilderte in tiefbewegten Worten,  
welche jedem Zuhörer zu Herzen gehen mussten, wie er  
auf seinen Wanderungen über die Oetztaler Gletscher den  
Hüttenplatz und die Notwendigkeit und Wichtigkeit einer  
Hütte am Kesselwandjoch erkundet und „erlebt“ hat. Als  
erfahrener Hüttenerbauer, der an vielen Unterkunftshütten  
mitgebaut und mitgearbeitet hat, erträumte er sich die  
Brandenburger Hütte als Holzhütte, in der es sich gut rasten  
liesse. Ueberrascht und geradezu überwältigt sei er von dem  
Anblick dieser Gletscherburg, die im wahrsten Sinne des  
Wortes eine Turistenburg genannt werden müsste. Alles

bisher Erbaute übertrumpfte das Brandenburger Haus sowohl an Grösse, wie an praktischer Einrichtung des Innern. Und wie ihm bisher immer die Brandenburger sympathisch gewesen seien, weil sie aus kleinen Anfängen durch Energie und Rastlosigkeit das grosse Preussen und das umfassende Deutschland geschaffen hätten, so könne er den „Mordskerlen“ von der Sektion Mark Brandenburg seine Bewunderung für das, was sie gebaut, nicht versagen. Dieser stolzen Sektion bringe er sein 3 faches Heil dar.

Mit dem Danke für die gegebene Anregung, am Kesselwandjoch eine Centralhütte zu erbauen, verband Herr Dr. Müllendorff sein Hoch auf den intellektuellen Urheber der Hütte Herrn Professor Pott.

„Neidlos und freudevoll“ ist der Glückwunsch des Vorsitzenden der Sektion Würzburg des Herrn Professor Modlmayr als Nachbar. Die Uhr im Speisezimmer, das Geschenk der Sektion Würzburg, solle beweisen, dass solange die Uhr mit ihrem Schlag die Stunde anzeigt, solange werden gute Nachbarn zusammen gute Nachbarschaft halten und hegen.

Auch die Sektion Innsbruck, für welche Herr Dr. Forcher-Mayr sprach, hat bewundernd das Gelingen des grossen, riesigen Unternehmens beobachtet. Den Dank aller Tiroler sprach er aus, welche Sinn und Neigung für Gletscherturen hätten. In den letzten Jahren seien die Felsturen mehr in den Vordergrund getreten und haben zu manchem bergsteigerischen Sport geführt und die Gletscherwanderung in den Hintergrund geschoben. Er begrüsse das Brandenburger Haus mit um so grösserer Freude, als nunmehr der Stützpunkt, der bisher gefehlt habe, geschaffen sei, von dem aus das ganze Gletschergebiet der Oetztales und damit die grössten Gletscher Tirols überhaupt erschlossen seien. Nunmehr müsste auch die Häufigkeit der Gletscherwanderungen zunehmen.

Die Sektion Frankfurt a. M. war durch Herrn Kessler vertreten, welcher in gleicher Weise die Nachbarschaft in dem Oetztales Gebiet hervorhob und ihr gutes Bestehen für immer wünschte.

Herr Pfarrer Richen, allgemein „Gletscherpfarrer“ genannt, wies auf die Führer hin, welche ja auf den Gletschern für die meisten Touristen unentbehrlich sind. Er pries die religiöse Erziehung derselben, die nötig sei, um die Gewissenhaftigkeit und Leistungsfähigkeit zu verschärfen und zu heben. Mögen Touristen und Führer immerwährend einig sein und sich gegenseitig unterstützen.

Auf alle diese herzlichen Glückwünsche dankte Herr Dr. Richter mit dem Versprechen, dass die Sektion Mark Brandenburg und ihr Vorstand stets bemüht sein werde, treue Nachbarschaft zu halten und zu geben.

Dann überbrachte Herr Dahmann jun. die Grüsse seines erkrankten Vaters, für die Herr Dr. Müllendorff den Dank der Anwesenden in einem 3fachen Heile auf den Hüttenarchitekt Herrn Dahmann abstattete.

Damit schloss die offizielle Festfeier, welche in jeder Beziehung gut vorbereitet und vortrefflich gelungen war.

Kurz nach 2 Uhr speiste der zweite Teil der Festgäste. Im Ganzen wurden 98 Personen in überraschend kurzer Zeit verpflegt, eine hervorragende Leistung des Wirtschafers Kotter und seiner Schwestern.

An den Deutschen Kaiser, den Kaiser von Oesterrich und den Deutschen Kronprinzen, sowie an die abwesenden Herren vom Vorstand: Reuther, Dahmann und Hager wurden Telegramme abgesandt.

Am Nachmittag ging ein grosser Teil der Brandenburger teils über die Vernagthütte, teils über das Hochjoch-Hospiz nach Vent zurück, während weitere Gruppen die vorher geplanten Hochtouren antraten.

Die Festtage werden allen Beteiligten noch lange in Erinnerung bleiben, unvergessen aber bleibt die Hingabe und die weitreichende Vorsorge, mit der Herr Ehrlich alles bis ins Kleinste angeordnet hatte.

Telegramme der Sektion:

An Seine Majestät den Deutschen Kaiser

Berlin.

Euer Majestät meldet untertänigst der Vorstand der in Berlin bestehenden Sektion Mark Brandenburg des Deutschen und Oesterreich. Alpenvereins die heute vollzogene Einweihung des 3290 m hoch inmitten der Eisregion der Oetztaler Alpen erbauten Hauses. Euer Majestät als ihrem Markgrafen, König und Kaiser erneuern die versammelten 150 Mitglieder der Sektion Mark Brandenburg das Gelübde unwandelbarer Treue.

Reuther. Müllendorff. Richter.

An Seine Apostolische Majestät den Kaiser von Oesterreich

Wien.

Euer Majestät meldet der Vorstand der in Berlin bestehenden Sektion Mark Brandenburg des Deutschen und Oesterr. Alpenvereins gehorsamst die heute am Geburtstage Euer Majestät vollzogene Einweihung des 3290 m hoch am Kesselwandjoch inmitten der Eisregion der Oetztaler Alpen errichteten Brandenburger Hauses. — Euer Majestät, dem Schirmherrn des Alpenvereins bringen die zur Feier anwesenden Sektionsmitglieder ihre aufrichtigsten Glück- und Segenswünsche in tiefster Ehrerbietung dar.

Reuther. Müllendorff. Richter.

An Seine Kaiserliche Hoheit den Kronprinzen des Deutschen Reiches

Potsdam.

Euer Kaiserlichen Hoheit, dem Förderer edlen Sports übersenden die zur Einweihung des 3290 m hoch in den Oetztaler Alpen gelegenen Brandenburger Hauses versammelten Mitglieder der Sektion Mark Brandenburg des Deutsch. und Oesterreich. Alpen-Vereins in Berlin ihre ehrfurchtsvollsten Grüsse.

Der Vorstand

Reuther. Müllendorff. Richter.

Antwortschreiben:

Se. Majestät der Kaiser und König lassen für Meldung von der Einweihung des Brandenburger Hauses in den Oetztaler Alpen bestens danken.

Der Geheime Kabinettsrat  
v. Valentini.

Im Allerhöchsten Auftrage beehre ich mich, Euer Hochwohlgeboren für die im Namen der Sektion Mark Brandenburg des Deutschen und Oesterreich. Alpenvereins an seine K. u. K. Apostolische Majestät anlässlich der am 18. August d. J. vollzogenen Einweihung des Brandenburger Hauses am Kesselwandjoch gerichtete Huldigungsdepesche den Allerhöchsten Dank bekanntzugeben.

Mit dem Ausdruck der vorzüglichsten Hochachtung  
der K. u. K. Geschäftsträger

Seine Kaiserliche und Königliche Hoheit der Kronprinz haben mich beauftragt, den zur Einweihung des in den Oetztaler Alpen gelegenen Brandenburger Hauses versammelt gewesenen Mitgliedern des Deutschen und Oesterreich. Alpenvereins der Sektion Mark Brandenburg für das freundliche Begrüssungstelegramm vom 18. d. Mts. Höchstseinen Dank zu sagen.

Graf Bismarck Bohlen.

Weitere Glückwünsche sind eingegangen:

Von den Sektionen: Berlin, Breslau, Frankfurt a. M., Karlsruhe, Hannover, Hildesheim, Lienz, Neuburg, Magdeburg, Halle, Prag, Meran;

Von den Herren: Goeze, Grocholl, Hager und Frau, Held, Gülland, Junghans und Frau, Kähne, Kluge, Usadel, Westphal, Lucht, Lüders, Dr. Müller, Ingen. Müller, Ohlenschläger, Gruneberg, Prof. Petersen, Reuther, Dahmann, Schmeling, Schmedes und Frau, Schön, Venus, Weschke, Wichards, Frantz und Frau, Prof. Giesenhausen, Stefan und Elise Haller, Dr. Kaiser, Excellenz Sydow, Stüdl, Major Wilke, Leutnant Wiese.

## Die Zeitungen berichten über die Einweihung:

- „Vossische Zeitung Berlin“: „Der interessanteste und kühnste Bau unter den im Sommer 1909 eröffneten Unterkunftshäusern ist unstreitig das Haus der Alpenvereinssektion Mark Brandenburg. -- Jeder der Aufgestiegenen bewunderte nicht nur die Lage des Hauses, sondern auch dessen prächtige Einrichtung“.
- „Innsbrucker Nachrichten“: Seine hauptsächlichste Bedeutung dürfte das neue Haus als notwendige Nachtstation für einen langen, aber hochinteressanten Übergang vom Ötztal nach Südtirol erlangen, für solche Alpinisten, die das Hochjoch schon kennen, aber einen etwas schwierigeren Übergang vorziehen . . . Das Brandenburger Haus ist gerüstet zum Empfange von Touristen aus Nord und Süd, West und Ost. Wie sich die Dinge bis jetzt beurteilen lassen, wird niemand unbefriedigt das gastliche Brandenburger Haus verlassen, von dem nun die der Mark Brandenburg und dem Lande Tirol gemeinsame Flagge weht: Der rote Adler im weissen Felde.
- „Münchener Neueste Nachrichten“: Die touristische Bedeutung des Brandenburger Hauses wird jedem sofort klar, der die Spezialkarten des Gebietes aufmerksam betrachtet . . . Die Lage des von gewaltigen Gletschern umgebenen Brandenburger Hauses ist eine ungemein grossartige und das Kesselwandjoch lohnt schon einen eignen Ausflug, der sich von Vent in prächtiger, zweitägiger Rundtour machen lässt . . . Dass die alpine Welt der Eröffnung dieser wichtigen Unterkunftshütte, nachdem die Arbeiten an derselben fast vier Jahre währten, mit grösster Spannung entgegen sah, lässt sich denken. Nun steht das Brandenburger Haus festgefügt auf hoher, eisgepanzelter Bergeszinne, bereit, dem Wanderer Schutz und Obdach und Labung zu bieten.
- „Oesterreichische Alpenpost“: Eine Eisburg in den Ötztaler Alpen. Auch die Saison in den Alpen hat ihre Premieren. Nur gibt es keinen Durchfall. Einen Achtungserfolg erringt jede Arbeit, sei es ein noch so bescheidener Wegbau, ein kleines Hüttchen auf abgelegener Höhe, ja selbst eine Markierung im einfachen Alpenterrain wird ihr dankbares Publikum finden. Aber es gibt auch „Taten“ in den Alpen, neue Weg- und Hüttenbauten, vor denen man in stummer Bewunderung steht und sich fragt: wie war das möglich? Solch eine alpine Neuheit ist das Gletscherhaus der Alpenvereins-Sektion Mark Brandenburg; zwar

nicht das höchst-, aber vielleicht das schönstgelegene in den Alpen. Ein vierstöckiger, massiver Steinbau mit weiss-roten Läden, wie sie die alten Tiroler Burgen zeigen, erhebt sich, selbst eine Trutzburg auf schmaler Felsterrasse inmitten des ewigen Eises der grandiosen Ötztaler Ferner. So ist diese herrliche Gletscherwelt, die bisher nur wenigen Auserwählten zugänglich war, durch die Arbeiten der Sektion Mark Brandenburg der Allgemeinheit erschlossen worden. Das grossartige Gletscherhaus wird wohl sobald nicht übertroffen werden, bis es vielleicht einstmals von der Gletscherballonhalle abgelöst wird, der letzte Hochturist wehmütig sein Rüstzeug ins Alpine Museum schickt und man nur mehr über die Ferner fliegt. A. Schupp.



## Hüttenbericht.

Das Brandenburger Haus wurde am 6. Juni von dem Wirtschafter und seinem Personal bezogen, um die Bauleute, welche in diesem Jahre noch tätig waren, zu beköstigen. Aus dem Bericht über den Bau des Hauses geht hervor, daß von dem inneren Ausbau und der Einrichtung das wenigste fertiggestellt war. Wir haben es zum großen Teil der tatkräftigen Unterstützung von Seiten des Wirtschafers zu verdanken, daß das Haus am Einweihungstage in allen seinen Teilen tatsächlich betriebsfertig war. Schon vorher stand das Haus jedem Besucher offen. Vor der Einweihung zählten wir ungefähr 200 Besucher. An den beiden Einweihungstagen übernachteten 112 bzw. 92 Personen auf dem Hause. Die getroffenen Vorkehrungen regelten den Massenbesuch zur Zufriedenheit aller. Vom 25. August an war das Wetter ungünstig, sodaß der Besuch bis zum 15. September nur ein mäßiger genannt werden kann. Schöne Tage im August brachten uns durchschnittlich 25 Touristen auf das Haus.

Die Besucherzahl beläuft sich auf über 600 Personen. Sie läßt sich nicht genau feststellen, weil in der ersten Zeit die Eintragungen nicht sorgfältig genug ausgeführt worden sind. Vom 30. Juli an besuchten 520 Personen das Haus, darunter 69 Damen. Von diesen 520 Personen gehörten 386 dem Deutschen und Oesterreichischen Alpenverein an und 134 der Sektion Mark Brandenburg.

Von den 520 Besuchern waren  
416 Reichsdeutsche  
100 Oesterreicher  
2 Schweizer  
1 Niederländer  
1 Amerikaner.

Als Zugang zum Hause wählten

286	Personen	den	Weg	über	die	Vernagthütte
120	"	"	"	"	das	Hochjochhospitz
75	"	"	"	"	das	Gepatschhaus
20	"	"	"	"	die	Höllerhütte
12	"	"	"	"	die	Weißkugelhütte
6	"	"	"	"	die	schöne Aussicht
1	Person	"	"	"	das	Taschachhaus.

Die Bewirtschaftung des Hauses hat allseitig Anerkennung gefunden. Die Preise für Speisen und Getränke müssen in anbetracht der Höhenlage des Hauses als niedrige bezeichnet werden. Die Schwierigkeiten, welche sich dem Wirtschafter bei der Beschaffung des Proviants entgegenstellten, waren außergewöhnlich große. Sie waren weniger durch die hohe Lage des Hauses bedingt als durch die Lässigkeit des „Frächters“ im äußeren Oetztal. Monatelang lagen Kisten und Kasten in allen möglichen Scheunen und Heustadeln des Oetztales herum, ehe sie nach Vent in die Hände der Träger gelangten. Einzelne Kisten, die im Januar aus Berlin fortgeschickt waren, hatten ihr Ziel Mitte September noch nicht erreicht. Hier muß unbedingt Abhilfe geschaffen werden.

Die glücklichste Lösung wird die Verlegung des Transportweges aus dem Oetztal in das Langtaufertal sein. Zu erwähnen wäre auch, daß die Bevölkerung des Oetztales und die Gemeindevertretung von Sölden den Bestrebungen des Alpenvereins nicht günstig gegenüberstehen, nur geringe Ausnahmen, Gastwirte und Führer, sind von dem Vorurteil gegen die Fremden frei. So wurde dem Wirtschafter von der Gemeinde Sölden kein Brennholz verkauft. Er muß dasselbe aus dem äusseren Oetztal beschaffen. Im Langtaufertal haben wir bisher das größte Entgegenkommen auch von Seiten der Gemeindevertretung gefunden, und hoffen wir, daß dieses gute Einvernehmen sich zum Segen für beide Teile weiter entwickelt.

Vom Brandenburger Hause aus wurden am meisten besucht der Fluchtkogel und die Weißkugel. Die größte Besucherzahl hatte der Fluchtkogel am Einweihungstage des Hauses. An diesem Tage besuchten denselben 57 Personen. Der Weg zur Weißkugel, welcher anfänglich von den Führern ungern gemacht wurde, da er für zu schwierig gehalten war, erwarb sich in kurzer Zeit viele Freunde. Es sind zur Besteigung der Weißkugel selten mehr als vier Stunden vom Hause aus gebraucht worden. Da von allen andern Hütten aus, welche bisher als Ausgangspunkt für die Weißkugelbesteigung dienten, durchschnittlich 6 Stunden gebraucht werden, so hat unser Haus die größte Aussicht für den zweithöchsten Gipfel der Oetztales der besuchteste Ausgangspunkt zu werden. Herr Dr. med. P. Richter beging als erster die Kesselwände vom Fluchtkogel bis zur Dahmannspitze am 12. August 1909 und taufte die höchste Erhebung des Grates 3428 m „Ehrichspitze“. Diese Gratkletterei ist sehr interessant zu nennen und wird voraussichtlich viele Freunde finden. Die äusserst exponierte Ostwand der Ehrichspitze wurde zum ersten Male am 20. 8. 09

von unserem Hüttenwart erstiegen. Barometrische und thermometrische Messungen und Witterungsaufzeichnungen konnten in diesem Jahre noch nicht vorgenommen werden; es ist für das nächste Jahr geplant, diese möglichst genau durchzuführen.

Für das Jahr 1910 sind noch folgende Verbesserungen am Hause geplant:

1. eine sachgemäßere Befestigung und Weiterlegung der Blitzableiteranlage,
2. eine Neuanlage für das Gewicht, das den Gasapparat in Bewegung setzt,
3. eine Vergrößerung der Plattform um das Haus herum, um bei schönen Tagen auch vor dem Hause sitzen zu können.



## **Wegebauten ausgeführt von der Sektion Mark Brandenburg.**

### **Oscar Reuther-Weg.**

Der im Jahre 1907/8 erbaute Weg, welcher das Hochjochhospiz mit dem Brandenburger Hause verbindet, wurde am 17. August, einen Tag vor der Einweihung des Brandenburger Hauses, im Beisein von ungefähr 100 Sektionsmitgliedern und verschiedenen Gästen, eingeweiht. Der Weg erhielt den Namen „Oscar Reuther-Weg“, wovon eine Granittafel, die im letzten Drittel des Weges im Felsen eingemauert ist, späteren Zeiten und Geschlechtern Kunde geben wird. Der Weg musste in diesem Jahre verschiedentlich ausgebessert werden, da die Schafe, welche auf der Hintereisalpe weiden, Geröll und Steine lostraten, die sich in dem Wege aufsammelten und stellenweise den ganzen Weg bedeckten und ungangbar machten. Ueber den Winter hat sich die Anlage des Weges bewährt, sie ist von Lawinen verschont geblieben, auch das Schmelzwasser konnte, da genügend Ablaufrinnen vorgesehen sind, ohne den Weg zu zerstören, abfließen.

Der Verbindungsweg, welcher sich um den „Oberen Berg“ herumzieht und das Hochjochhospiz mit dem Hintereisferner verbindet, war in diesem Jahr ebenso unbeständig wie in den früheren und ist vorläufig auch nicht anders anzulegen. Der Weg führt zum grossen Teil über Moränenschutt, welcher auf Eis lagert. Sobald warmes Wetter eintritt, rutscht der Moränenschutt, und mit ihm der Weg meterweise ab. Bevor nicht der Platz für den Neubau des Hochjochhospizes, der ja in absehbarer Zeit erfolgen muss, genau festgelegt ist, sind grössere Aufwendungen für diesen Teil des Weges nicht angebracht. Er wird lediglich jedes Jahr neu angelegt und von Zeit zu Zeit nachgebessert.



Die Brücke über den Rofenbach, unterhalb des Hochjochhospizes, die wir 1908 bauen liessen, wurde mit Beginn der Saison 1909 wieder aufgestellt. Von dem einen Gelände ist ein Stück weggebrochen, es lässt sich nicht feststellen, ob dies von böswilligen Händen geschehen ist, oder ob der Schaden von Steinschlag herrührt. Ersteres ist wahrscheinlicher.

### **Brandenburger Steig.**

Der Brandenburger Steig ist von den Trägern, welche das Baumaterial zum Brandenburger Hause hinaufschaffen mussten, zu ihrer Erleichterung angelegt und im Jahre 1909 durch die Sektion ausgebaut worden. Der Steig verbindet den Gusslarferner mit dem Kesselwandferner und überschreitet die Kesselwände an der niedrigsten Stelle östlich von der Kesselwandspitze, dem „Brandenburger Joch.“ Die Serpentina, welche nach dem Kesselwandferner hinabführen, konnten erst im September ausgebaut werden, da sie noch bis Ende August zum grössten Teile im Schnee vergraben lagen. Die Steiganlage gewährt interessante Ausblicke über den Gusslarferner, überragt von Wildspitze und Brochkogel, und nach der andern Seite auf die westlichen Kesselwände und das Brandenburger Haus.

### **Vernagelwand-Steig.**

Der „Vernagelwand-Steig“ wurde 1908/9 erbaut, um die Besteigung der Weisskugel vom Brandenburger Hause aus zu erleichtern. Die Vernagelwand ist eine fast senkrechte Wand, die das Langtaufertal im Talschluss nach Norden begrenzt. Der Steig dient vorläufig auch dazu, den Uebergang vom Langtaufertale zum Brandenburger Hause leichter gangbar zu machen, bis der neue Steig, wie weiter unten beschrieben, fertig gestellt sein wird. Der Vernagelwand-Steig ist durch Drahtseile und eiserne Klammern genügend versichert.

## **Neue Weganlage durch das Langtauferer Tal.**

Wie in dem Hüttenbericht erwähnt, ist die Transportfrage zum Brandenburger Hause die wichtigste, welche vor allen Dingen der Lösung bedarf. Wir haben diese im Langtauferertale gefunden.

Diese mündet in Graun im hinteren Fintschgau an der Finstermünzstraße. Da der Bau einer Eisenbahn, welche Landeck mit Mals verbindet, in Angriff genommen ist, so werden wir in 2—3 Jahren in Graun unsere nächste Eisenbahnstation haben. Von Graun aus erreichen wir in drei Stunden, das freundliche Langtaufertal durchwandernd, die letzte Ortschaft Hinterkirch mit dem Gasthaus Malag. Bis hierher läßt sich der Proviant auf 4 rädriem Wagen führen. In Malag beginnt ein Saumweg, auf dem Maultiere bis zur Weißkugelhütte den Proviant tragen können. Die Weißkugelhütte, welche der Sektion Frankfurt am Main gehört, steht 2 Stunden hinter Hinterkirch im Abschluß des Langtaufertales. Von hier aus muß zur Weiterführung des Proviantes ein neuer Weg geschaffen werden, der sich durch die Langtaufererwand hindurchzieht und schräg aufwärts gehend am Gepatschferner endet. Von der Natur ist dieser Weg vorgezeichnet. Es zieht sich durch die Südabstürze der Langtaufererwand ein breites Band hindurch, welches als Richtschnur für die neue Weganlage dienen muß. Der Weg wäre so anzulegen, daß die Maultiere bis an den Gepatschferner ihre Last tragen können. Es wäre hier eine kleine Hütte zu bauen, in der die Maultiere eingestellt und die Lasten bis zur Weiterbeförderung aufbewahrt werden könnten. Von hier aus läßt sich die Weiterbeförderung auf Schlitten über den fast ebenen Gepatschferner hin in einer guten Stunde bewerkstelligen. Die Kosten dieser Weganlage werden sich in wenigen Jahren durch die Verbilligung des Transportes wieder bezahlt machen. Von

besonderem Wert ist die Kürze des Weges, die es gestattet, daß wir in  $6\frac{1}{2}$ —7 Stunden von Graun aus bequem das Brandenburger Haus auf gut angelegtem Steige erreichen können.

*Max Ehrich.*

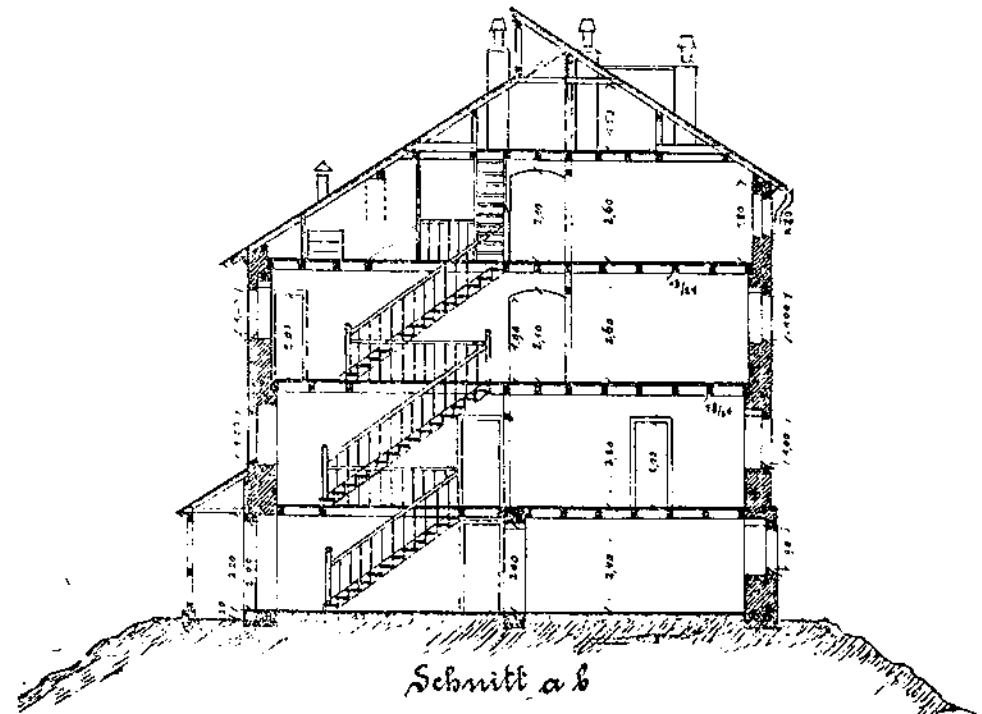
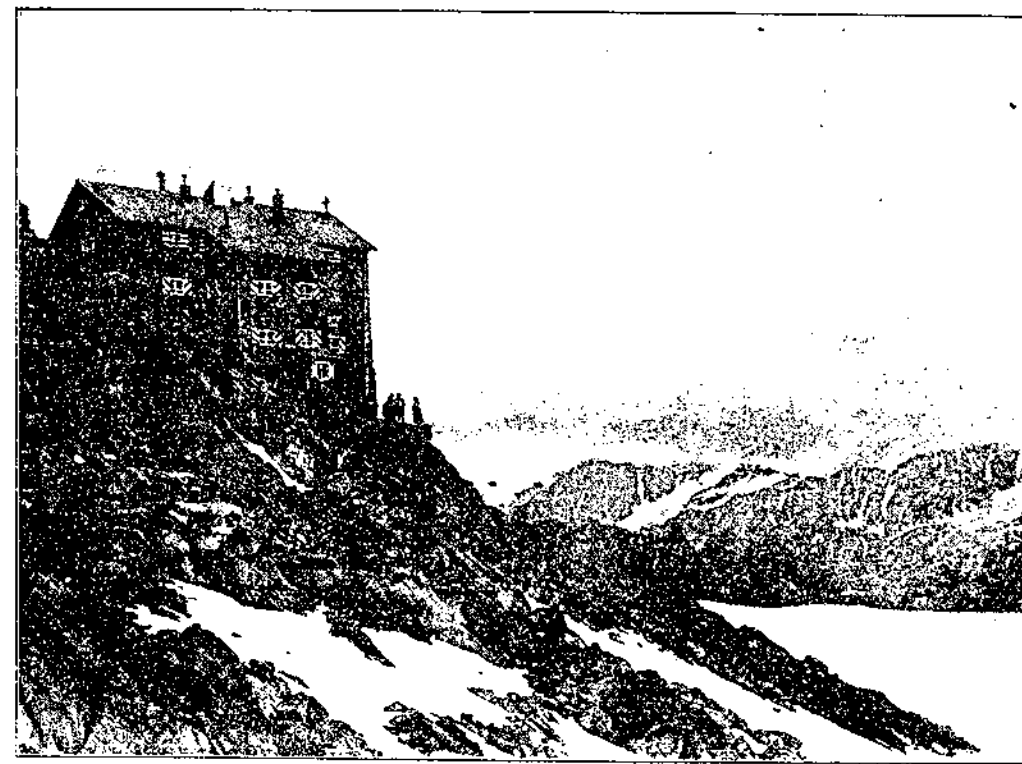

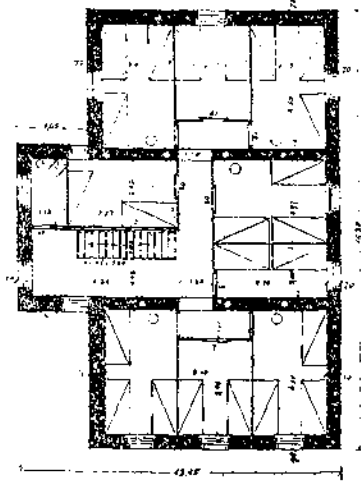
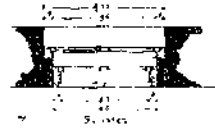

II. Obergeschoss.

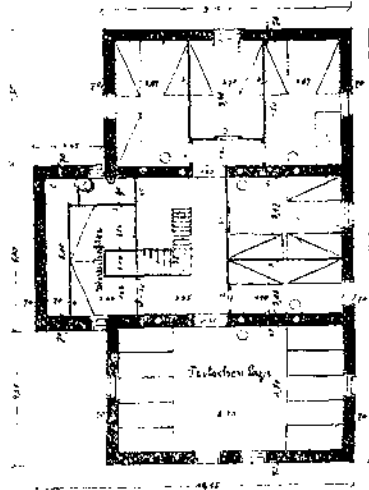

III. Obergeschoss.

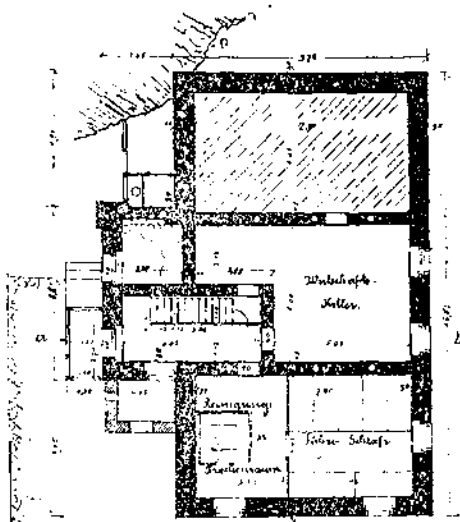

I. Obergeschoss.

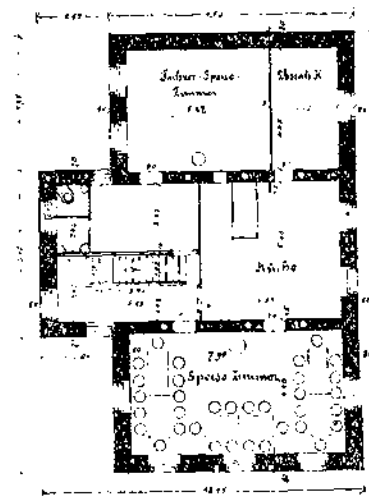

I. Obergeschoss.

## Die Erbauung des Brandenburger Hauses in den Oetztaler Alpen.

Von Richard Dahmann.

Mitglieder des Vorstandes und des Hüttenbauausschusses der Sektion benutzten im August 1904 den Weg durch das Kauner Tal zum Hütten-Bauplatz, um diesen selbst sowohl als auch die besten Zugänge zu ihm behufs Transport der Baumaterialien kennen zu lernen. Der zerrissene Abbruch der Gletscherzunge des Gepatschferners, die Steilstufe oberhalb der Rauhenkopfhütte und die Spalten im „Sumpf“ zeigten uns die Unzweckmäßigkeit dieses Weges und fiel die Wahl auf den zwar längeren, aber fast gleichmäßig ansteigenden Weg durch das Oetztal. Da der Bauplatz 3290 m hoch innerhalb der Gletscherwelt liegt, so sollte auch dieser Weg noch Schwierigkeiten genug bieten, galt es doch über 3000 Zentner Baumaterial an Zement, Balken und Täfelung hinaufzuschaffen, die annähernd 40000 Mark Transport-Kosten verursachten.

Von der Bahnstation Oetztal bis Sölden werden alle Lasten zu jeder Zeit, von Sölden bis Vent dahingegen die schweren und großen Lasten nur im Winter und zwar vor Niedergang der Lawinen, welche im Venter Tal zahlreich auftreten, befördert. Von Vent bis zur Vernagthütte, 2760 m hoch gelegen, erfolgte die Beförderung der nicht zu langen Gegenstände auf Maultieren. Diese Tiere tragen 3 Zentner und gehen sicher auf schmalen und holperigen Wegen; selbst die mit Rinnsalen und zahlreichen Spalten versehene, wellige

Oberleitung, im März 1905

Richard Dahmann  
Architekt

Zunge des Vernagtglatschers überquerten sie in aperem Zustande in 12 Minuten sicher und selbst ohne Samer. Diese Strecke ist nicht ganz einfach und wurde bei Gelegenheit der Hüttenweihe für die Touristen der Sicherheit wegen mit roten Fähnchen markiert. Bei hohem Neuschnee ruhte dieser Transport. Nahe der Vernagthütte befindet sich eine für die Träger bestimmte Bude, an welche sich der Stall für die Maultiere und für die Milch spendenden Ziegen anschließt. Die langen Balken und Bretter wurden von dem Platteibach oberhalb Rofen teils mit der Winde, teils durch Träger emporgeschafft. Diese Träger, aus der Gegend bei Taufers im Pustertal stammend, bewiesen sich während der vier Jahre der Bauzeit als fleißige, tüchtige und zuverlässige Arbeiter; gemäß dem Gewicht der geschleppten Lasten erhielten sie ihren Lohn. Beim Gebrauch der Winde wurde diese auf der Höhe befestigt und beschwert; alsdann wurden die mit dem untern Ende des langen Drahtseiles verbundenen und von zwei oder vier Arbeitern in der Schwebelage gehaltenen Balken durch das allmählich aufgerollte Seil hoch gezogen. Auf dem Kesselwandferner konnten Schlitten benutzt werden. Als den Trägern der Uebergang über das Guslarjoch zu gefährlich wurde und diese den Weg über das Brandenburger Joch, ungefähr 80 m über dem Kesselwandferner gelegen, nahmen, spannte man ein 300 m langes Drahtseil zwischen diesem Joch und dem tiefliegenden Ferner und ließ auf Gleitrollen die Säcke mit Zement hinunter, ähnlich der Beförderung von Heubündeln auf hochgelegenen Wiesen. Wegen der häufig morschen und nicht immer gut verschnürten Säcke stellten sich jedoch bald Unzuverlässigkeiten ein und mußte diese Methode wieder verlassen werden.

Die Veränderlichkeit der Gletscherspalten in Bezug auf ihre Größe und Lage erforderte naturgemäß besondere

Aufmerksamkeit. Während sich unterhalb des Hüttenbauplatzes in den drei Jahren 1904 bis 06 eine 2 m breite und sehr tiefe Randkluft befand, welche kurze Zeit als prächtiger Eiskeller zum Aufbewahren des Fleisches diente, war sie in den folgenden Jahren verschwunden. Die höchste Stelle des Guslarferners beim Brandenburger Joch, welche zu durchqueren war, zeigte auch nur 1906 eine große und tiefe Eishöhle; nachher war sie nicht mehr vorhanden. Die Träger benutzten den Gußlarferner zum Gußlarjoch nur kurze Zeit bei hoher und guter Schneelage, wählten aber den Weg über das Brandenburger Joch als die Schneedecke des Ferners abgenommen hatte und mehrere Träger in die Spalten eingebrochen waren; die Spaltendecke trug nicht mehr die Träger mit ihren Lasten.

Nachdem die Art der Beförderung der Baumaterialien und ihr Weg beschrieben worden ist, wende ich mich der, große Schwierigkeiten bietenden, Ausführung des Bruchsteinmauerwerks in Zementmörtel zu.

Die Mauern des Hauses wurden aus granitähnlichen Steinen in Zementmörtel hergestellt; letztere wurden durch Sprengen beim Herrichten der Gebäudefläche gewonnen. Große Mühe hat das Aufsuchen des Sandes und noch mehr die Gewinnung desselben verursacht. Trotzdem ein cbm Sand mit 33,5 Mark bezahlt worden ist, so hat der Unternehmer doch hierbei nicht zu viel gewonnen. Zuerst wurde der Sand eine halbe Stunde weit bei der Muth-Spitze, nachher in zehn Minuten Entfernung von der Baustelle gewonnen. Der Sand ist dort als Verwitterungsprodukt der Felsen mit groben Steinresten und Geschiebe vermischt und tritt mehr oder weniger mit Quellwasser auf, welches dem Felsen entstammt. Da der Sand gesiebt werden mußte, so stellte sich die Nässe als sehr hinderlich heraus; bei stärkerem Frost mußte die Sandförderung ganz eingestellt werden. Der so

gewonnene, nasse Sand wurde in Säcke gefüllt und zur Baustelle geschafft. Er gefror jedoch häufig noch in den Säcken und mußten diese dann bei der Verwendung des Sandes in die Nähe des Feuers gebracht werden.

Zum Mörtel gehört auch Wasser und es konnte an dieser Stelle nur das Schmelzwasser des Schnees in Frage kommen. Erfahrene Techniker wendeten ein, daß zuerst noch zu prüfen sei, ob reines Schneewasser, also ohne irgend einen Zusatz, überhaupt zur Mörtelbereitung geeignet sei; die Erfahrung hat jedoch gezeigt, daß es hierzu sehr geeignet ist. Wie sollte nun aber das Wasser an einer Stelle, die so selten fortdauernd Temperaturen über dem Gefrierpunkt aufweist, in größerer Menge gewonnen werden? Der Ferner liefert in den Sommermonaten Juni-August bei klarem Wetter, selbst bei wenigen Grad unter dem Gefrierpunkte, in einer Tiefe von 0,50 bis 1 m die genügende Menge Wasser. Ich habe festgestellt, daß Felsen, die auf der Oberfläche mit Eis überzogen waren, beim Sprengen oder Ausbrechen in den Fugen Wasser durchließen, somit Sickerwasser in die Tiefe sandten. Tritt nun aber anhaltender Schneefall ein, ein Tag oder länger, so versiegt sowohl das Wasser im Ferner als auch die hochgelegene Felsenquelle. Diese Wirkung hat ihren Grund in dem Mangel an Sonnenbestrahlung. Dieser Fall trat leider häufig ein und veranlaßte die Einstellung des Betriebes, da sich die Gewinnung des Wassers aus künstlich geschmolzenem Schnee in größeren Mengen bei 24 Pfennig Transportkosten für ein Kilogramm Feuerungsmaterial als zu kostspielig ergab. Hier will ich noch hinzufügen, daß das Sickerwasser, welches vom Felsen herrührt, der das Haus überragt, und welches durch die undichten Fugen des Kellermauerwerks in das Innere des Hauses gedrungen ist, hier zu Eis gefror und dauernd für die Konservierung des frischen Fleisches sorgt.

Ueber die Bereitung und Verwendung des Zementmörtels ist zu bemerken, daß nur Zement und Sand, ohne irgend einen Zusatz, verwendet worden ist und daß der Mörtel durch Frost nicht gelitten hat. Leider ist es wiederholt vorgekommen, daß die Maurer aus Mangel an gutem Zement bereits abgebundenen nahmen, den sie zerkleinerten, oder daß sie der Mischung zu wenig Zement zusetzten. Dieses alles wurde offenbar, als die Schornsteine in den Mittelwänden nicht recht ziehen wollten und der Rauch an mehreren Stellen in 1 m Entfernung vom Rohr aus der Wand trat und noch bei anderen Gelegenheiten. Zur Rede gestellt, beichteten die Gesellen und klagten ihren Meister an, um ihre Schuld auf das richtige Maß herabzudrücken. Diese Anklage war leider berechtigt.

Im Juli 1906 wurde mit den Bauarbeiten begonnen. Zimmerleute, welche ihr Standquartier in der Bude bei der Vernagthütte aufgeschlagen hatten, zimmerten hier die Verbände der Baubude am Kesselwandjoch und den Dachstuhl des Hauses. Der Maurermeister aus Imst, dem die Maurerarbeiten übertragen worden waren, hatte zwei Gesellen mit dem Auftrage zum Hüttenplatz geschickt, die Fläche für die Baubude herzurichten und wo nötig auszusprengen. Sie waren vierzehn Tage ohne jedes Werkzeug, bewunderten Gottes großartige Natur und verlegten sich auf das Warten. Endlich langten noch mehr Gesellen oben an, auch einiges Werkzeug zum Sprengen der Felsen und Kohlen zum Schmieden der stumpfen Steinbohrer, nicht aber, wie es nötig gewesen wäre, eine ordentliche Feldschmiede. Nein, wozu ein solch gutes Gerät nach oben schaffen? Für den Herd zur Schmiede waren doch Bruchsteine in Hülle und Fülle vorhanden und in der Höhe ist es ja auch manchmal windig. Sollte wirklich einmal Windstille herrschen, so konnte ja der mitgesandte alte Blasebalg fördernd benutzt werden. Sein Lederbauch war zwar geplatzt, doch wozu

war der Polier oben? Er mußte für die Leute kochen, war er geschickt, so konnte er auch Flickarbeiten ausführen; sollte es wirklich einmal nötig werden und der Polier hierzu die Zeit finden, so konnte er auch die Gesellen unterweisen und die Arbeit beaufsichtigen. Da der aus Bruchsteinen, lose aufgebaute Feuerherd wegen der Windrichtung mehrmals den Standort ändern mußte, das Bauchfell des Blasebalgs aber beim Gebrauch aus Aerger darüber, der längst verdienten Ruhe wieder entrissen worden zu sein, wiederholt platzte, so wollte das Schärfen der Steinbohrer kein Ende nehmen. Diese Uebertreibung! Bei der Arbeitseinstellung Ende August war ja doch ein großer Teil der Gebäudefläche hergerichtet und auch ungefähr 10 cbm Mauerwerk fertiggestellt. Ob dem Meister diese Arbeitsleistung nicht genügte? Ich weiß es nicht. Ich erfuhr aber, daß er vergessen hatte den Leuten ihren Lohn zu zahlen. Diese waren bald entschlossen und schworen diese gottverlassene Gegend nicht mehr zu betreten; sie schlitzten den Bauch des Blasebalg-Invaliden, der dem Polier so viel Angstschweiß verursacht hatte, gänzlich auf und warfen das noch reichlich vorhandene Hammelfleisch und die Speckseite auf den Ferner, den Dohlen zum Fraß hin. Nochmals ein kräftiger Fluch und nun wurde abgezogen auf Nimmerwiedersehen! Hier habe ich auch die Wahrnehmung gemacht, daß die Kultur selbst in die entlegensten Täler außerordentlich schnell vordringt, denn während der kurzen Zeit von zwei Monaten konnten zwei drohende Streiks der Maurer und der Träger nur durch die gewährte Lohnerhöhung verhindert werden. — Dieses war das erste Baujahr! Was sollte wohl aus unserer Hütte werden, wenn es so weiter gehen würde?

Das zweite Baujahr fing aber besser an. Der Zimmermeister übernahm auch die Maurerarbeiten; eine gute Feldschmiede und sonstige Gerätschaften wurden hinaufgeschafft,

Der Polier als Koch wurde durch eine tüchtige Wirtschafterin ersetzt. Trotzdem blieb noch vieles zu wünschen übrig; Die Maurer waren sehr minderwertig und dazu kam, daß rechter Winkel, Wagescheidt und sonstige Hilfsmittel fehlten. So ist es auch nur zu erklären, daß nach der Feststellung im zweiten Geschoß die Räume im Mauerwerk keinen rechten Winkel aufweisen, trotzdem der Meister während dieser Zeit meist oben war. Als guter Patriot hatte er sich darauf beschränkt nur Nordtiroler und Oberbayern anzustellen. Italiener, wozu auch die italienisch sprechenden Südtiroler gerechnet werden, waren bisher ausgeschlossen. Hier füge ich hinzu, daß bei Vergebung der Arbeiten zwei Meister mit italienisch klingendem Namen, der eine aus dem Fersental stammend, wegen dieser Eigenschaft von der Aufforderungsliste gestrichen wurden. Die Nordtiroler sind aber nur gute Holzarbeiter; sie leisten hierin Tüchtiges, lassen dahingegen im Gegensatz zu den Südtirolern jede Gewandtheit im Maurergewerbe vermissen. Zum Glück wurden im folgenden Jahre auch zwei Italiener eingestellt, welche die schwierigeren Teile, so auch die Betonarbeiten zu den freistehenden Schornsteinen ausführten. Bei Beginn des zweiten Baujahres war dem Meister eine besondere Zulage von tausend Kronen versprochen worden, wenn er in diesem Jahre den Rohbau des Hauses vollenden würde. Dieses Versprechen hatte aber auch keine Zugkraft, denn der Meister versuchte nicht einmal durch Abgabe eines Teilbetrages dieser Summe an seine Gesellen diese Ende August vom vorzeitigen Verlassen der Baustelle abzubringen; das im September eingetretene, herrliche Wetter ging somit unausgenutzt vorüber.

Der Anfang der Arbeiten im dritten Baujahr brachte wieder Unerwünschtes. Laut Mitteilung des Meisters entschlossen sich die oben angelangten Gesellen und Arbeiter erst nach einigen Tagen des Verhandels und des Nichtstuns

zum Arbeitsanfang, als eine Lohnerhöhung zugesagt worden war. Der leitende Maurerpolier wurde nicht lange geduldet, die Gesellen verprügelten ihn und so trat er schleunigst den Rückzug an. Kurze Zeit nachher kam ich oben an, um die Fertigstellung des Rohbaues dauernd zu überwachen und besonders meine Aufmerksamkeit der guten Verankerung des Daches mit dem Mauerwerk zu widmen. Die Wiederholung von vollständigem Abheben und Wegtragen der Hüttendächer in Folge von Sturm hatte mich besonders vorsichtig gemacht. Die Maurer hofften nach dem Ausschluß des Poliers oben eine gemütliche „Sommerfrische“ genießen zu können, da auch der Meister die Baustelle wochenlang mied; sie empfanden deshalb meine Anwesenheit als sehr lästig, zumal ich mir erlaubte überall einzugreifen. Wie im ersten Jahre, so hatte ich auch diesmal mein Schlaflager in der Baubude gewählt und da ich auf die Benutzung des zu engen Schlafsacks verzichtete, so teilte ich die Decken mit einem Maurer. Diesmal sorgte die Wirtschafterin für meine Verpflegung, während ich im ersten Jahr mit Konserven vorlieb nahm, die ich selbst weiter zubereitete; ich hatte mich also diesmal sehr verbessert. Doch die Stimmung der Arbeiter gegen mich wurde unfreundlich; bei Stichelreden, welche ich entsprechend beantwortete oder meist nicht beachtete, blieb es nicht. Wenn ich mich zum Schlafen hingelegt hatte, so kam es vor, daß Häcksel auf mich herabrieselte, der dem über mir befindlichen Strohsack entstammte; ab und zu flogen auch kleine Gegenstände wie Knochen und ein toter Vogel zu mir hin. Es trug sich natürlich alles zufällig zu und ich stellte mich, als ob ich es nicht merke. Doch nun schien sich auch die Wirtschafterin mit den Leuten verbinden zu wollen, denn als ich eines Vormittags von der Baustelle zur Bude zurückkehrte, standen der Schlafsack, mein Eß-, Koch- und Waschgeschirr, sowie die sonstigen Gegenstände,

alles fein säuberlich aufgereiht an dem Ort, wo ich zu essen pflegte. Es sollte dieses offenbar ein feiner Wink mit dem Zaunpfahl sein, daß für mich in der Bude kein Platz mehr sei. Meine Anfrage, was dies zu bedeuten habe, beantwortete die Wirtschafterin nicht, sondern zeigte nur ein brummiges Gesicht. Ich fragte denn etwas energisch, ob sie etwa künftighin nicht mehr für mich kochen wolle; doch dieses wagte sie nicht auszusprechen, erklärte sich vielmehr nach kurzem Zögern, hierzu wieder bereit. Nach einigen Tagen entschuldigte sie sich bei mir wegen ihres sonderbaren Benehmens. Abends bemerkte ich jedoch, daß sie ihr Schlaflager, welches sich bisher an meiner grünen Seite befand, nach der anderen Ecke der Bude verlegt hatte; mir war somit der Ehrenplatz genommen worden, ich — degradiert. Als die Arbeiter merkten, daß sie mich auf diese Weise nicht los wurden und jeder nach dem Richten des Baues eine Richtgabe, welche die Sektion bewilligt hatte, erhielt, schlug die Stimmung um, und man zeigte mir nun ein freundliches Gesicht. Selbst das am Eingang des Hauses mir „zur Ehre“ angebrachte Marterl, worin mir Gott die ewige Ruhe, der Teufel jedoch das nötige Licht dazu spenden wolle, täuschte mich nicht darüber hinweg. — Das Mauerwerk, welches zwar verschiedene Mängel zeigte, war nun endlich fertig geworden und somit die Hauptschwierigkeit beim Hüttenbau beseitigt. Die Vollendung der anderen Arbeiten schritt schnell vorwärts.

Im vierten Jahr wurde der kleine Raum für die Gasanstalt geschaffen und die Gasanlage für Beleuchtung und Beheizung fertiggestellt. Das Gas wird aus Leicht-Benzin und Luft erzeugt. Diese Anlage ist gewählt worden, um oben ein Material verwenden zu können, welches bei intensiver Leistung möglichst leicht ist und somit die Transportkosten vermindert. Nur der große Herd in der Küche und derjenige im Trockenraum, der im Winter einzig

benutzbar ist, werden mit Steinkohlen geheizt. In drei übereinander liegenden Geschossen befindet sich die Abortanlage mit Tonnensystem, mit welcher auch die Oel-Pissoirs verbunden sind. Von der Küche aus geht eine kurze Entwässerungsleitung in das Freie. Selbstverständlich ist das Haus mit Blitzableiter versehen, obgleich hier die Blitzgefahr nicht sehr groß ist, weil der reichlich mit Feuchtigkeit durchsetzte hundert Meter höhere Felsen mit dem Grat unmittelbar an das Haus herantritt und somit die Elektrizität gut leitet. Lawinengefahr besteht auch nicht, da nur der Grat des Felsen mit dem Hause zusammenhängt.

Der hohen Lage entsprechend, in Mitte der Oetztaler Alpen, soll das Haus die Zentralstelle der im weiten Kreise befindlichen, tiefer liegenden Alpenvereins-Hütten bilden, ähnlich dem Kaiserin Elisebethhause auf dem Becher, und einer größeren Anzahl Touristen, deren Wege sich hier kreuzen, Unterkunft bieten. Da die nötige Gebäudefläche dem Felsen mit großem Kostenaufwande abgerungen werden mußte und eine spätere Vergrößerung nicht zuließ, so mußte auch das Haus bei der ersten Ausführung, entgegen der meist geübten Gepflogenheit, in voller Größe entstehen.

Es enthält für Touristen, Führer und Wirtschafter:

- 17 Zimmer mit 42 Betten,
- 2 Zimmer und 1 Bodenraum mit 29 Pritschenlagern,  
die mit Trennungswänden versehen sind,
- 1 Speisezimmer für 32 Touristen, 7,80 × 4,30 m groß,
- 1 Speisezimmer für 20 Führer, 5,30 × 4,30 m groß,
- 1 Küche, 5,30 × 5,00 m groß,
- 1 Vorratskammer und Keller,
- 1 Trockenraum.

Im Winter sind nur der Trockenraum mit Herd und der anstoßende Raum mit 9 Pritschen zugänglich.

Wie wurde während der Bauzeit für die Arbeiter gesorgt? Die 8 m lange und 4 m breite Baubude diente

zu zwei Drittel als Schlafraum und zu ein Drittel als Küche und Eßraum. Der 5,50 m lange Schlafraum hatte in 1,40 m Höhe noch einen Zwischenboden und bot diese 11 m lange, mit Strohsäcken und wollenen Decken versehene Fläche den 20 bis 22 dort übernachtenden Personen eine etwas knappe Unterkunft, die an geschichtete Heringe erinnert. Doch wies der nicht allzu dicht hergestellte Raum zum Glück eine vorzügliche Ventilation auf. Diese zahlreichen Ventilationsöffnungen, wurden freilich zuweilen, besonders bei Schneetreiben, als überflüssig empfunden, da dann der Schnee bis auf das Schlaflager drang, in der Nacht die Kleider mit einem weißen Ueberzug versah, die Schuhe mit Zucker füllte und mit der Schaufel entfernt werden mußte. Ein Herd, 2 Tische und Bänke vervollständigten die Einrichtung. Im ersten Jahr hatte man den schwachen Versuch zur Errichtung eines Abortes gemacht. Die Mauern waren vorhanden, es fehlte nur das Dach, die Tür und der Sitz. Um den Anforderungen an die Gesundheit mehr Rechnung zu tragen, wurde der Meister aufgefordert das Fehlende zu ergänzen. Ich ließ eine leere Petroleumtonne hinaufschaffen, welche benutzt werden sollte, um die Umgebung vor Verunreinigung zu schützen. Auf meine gute Meinung ging man aber nicht ein; diese Tonne gab ja einen vorzüglichen Behälter für das zum Maurereibetriebe nötige Wasser ab und wurde beschlagnahmt. Ich mußte aber gute Miene zum bösen Spiel machen, wenn ich die Arbeiten nicht wieder aufhalten wollte. Der Abort wurde im zweiten Jahre mit einem Dache und einer Tür versehen, stellte sich aber nunmehr als zu gut für die Menschen heraus und diente von jetzt ab dem Zement als Lagerraum. Den Menschen blieb somit nur die freie Natur, die allerdings häufig eine unvergleichlich schöne Rundschau bot, übrig. Die Tiroler sind eben mehr ästhetisch als praktisch veranlagt. Waschnäpfe gab es eigentlich nicht,



denn der von mir gelieferte wurde für Kochzwecke benutzt. Wurde das Waschen bei der Morgentoilette nötig, so ersetzte der vor der Tür befindliche reine Schnee vorzüglich sowohl das Wasser als auch die Seife. Das Essen wurde verhältnismäßig gut und kräftig zubereitet; es gab viel frisches Fleisch und Speck. Außer dem Wasser aus der Fernergrube, dem vielfach Zucker zugesetzt wurde, war Rotwein das Hauptgetränk; doch fehlte auch der Branntwein nicht. Für die häufigen Mahlzeiten bestand selbstverständlich eine feste Ordnung, und bildeten die hierfür festgesetzten Zeiten eine angenehme Unterbrechung der Arbeitszeit, welche von 6 Uhr morgens bis 7 Uhr abends währte. Diese lange Arbeitszeit wurde aber auch sonst durch Anzünden von schlecht ziehenden kurzen Pfeifen, die immer wieder ausgingen, und durch gemeinschaftliches Ueberlegen, wie man den „sakrisch“ Stein zum Verlegen von der besten Seite fassen könne, reichlich unterbrochen. Ja, ich behaupte, daß der Grundsatz: „Wer Arbeit kennt und sich nicht drückt, der ist verrückt“ in Tirol ebenso reichlich angewendet wird wie bei uns. — Morgens, mittags und abends wurde unter dem Vorgebet des Poliers gemeinschaftlich gebetet, und als im dritten Jahre ein Italiener Polier wurde, mußte ein anderer Geselle das Vorbeten übernehmen.

Auch oben wechselte Freud und Leid. Hin und wieder wurde etwas zum Besten gegeben und sorgte man dann für die nötige Unterhaltung durch Gesangsvorträge, Deklamationen und Pantomimen. Fiel die Spende allzu reichlich aus, dann wurde sie vom Uebel und die Freude artete zum Schluß in eine regelrechte Prügelei aus, an der man sich reichlich beteiligte, um dem verletzten Recht wieder Geltung zu verschaffen. Wurde der Gerechtigkeits-sinn gekränkt und war die Zunge einmal gelöst, so begannen die gegenseitigen Beschimpfungen und dann wurden die Sündenregister der meisten Insassen öffentlich verkündet, als

gelte es um die Hauptprobe zum Weltgericht. Selbst die Wirtschafterin wurde nicht verschont, sondern mit einem eigenen, sie belastenden Register bedacht. Als Leute, welche den folgenden Tag als Reservisten abzogen, reichlich Alkohol gespendet hatten, fiel ein Arbeiter nachts, als ich bereits in Morpheus Armen lag, in seiner ganzen Länge über mich her, um mir in seiner überseligen Stimmung unter Lallen und Lachen seine besondere Hochachtung auch handgreiflich zu bezeigen. Nur der Umsicht zweier weniger seligen Kameraden hatte ich es zu verdanken, daß diese Beweise der Aufmerksamkeit abgekürzt wurden. — Waren die Leute aber einmal aneinander geraten, so dauerte es lange Zeit, ehe das glättende Oel die hochgehenden Wogen wieder beruhigt hatte.

Das Mauerwerk wurde in den Sommermonaten Juli und August dreier Jahre ausgeführt und hierdurch die Fertigstellung viel weiter hinaus geschoben, als ursprünglich angenommen worden war. Es wurde jedesmal zu spät angefangen und zu früh aufgehört. Es ist wahr, daß Sturm und kalter Wind manchmal das Mauern erschwerten, und die Maurer mit Schneehauben unter den Hüten und mit Fausthandschuhen an den Händen ihr Handwerk ausüben mußten; ja, daß auch Schneetreiben die Arbeit allzuhäufig verhinderte. Konnte bei schlechtem Wetter noch gearbeitet werden, so wurden aber häufig kurze Kunstpausen gemacht und die Wirtschafterin in der Baubude, welche heisses Wasser mit Zucker bereit hielt, aufgesucht; meist verirrte sich dann auch wohl Rotwein oder Branntwein in dieses Gemisch.

Wenn die hohe und ferne Lage des Hüttenbaues die Herstellung sehr erschwerte, so kommt noch hinzu, daß die Grundsätze und Anordnungen der Tiroler Unternehmer, die bei diesem Bau tätig waren, die schnelle und gute Herstellung auch nicht förderten. Der General-Unternehmer, ein rechtschaffener und gewissenhafter Mann, ließ es manchmal

seinen beauftragten Meistern gegenüber an dem nötigen Schneid fehlen und verstand es nicht immer durch persönliches Eingreifen sichtbaren Uebeln abzuweichen. Dazu kam, daß die führenden Meister die Auslagen für die Bequemlichkeit der Arbeiter, für Geräte und Schutzmaßregeln mehr scheuten, als gut war. Diesem Mangel ist es auch zuzuschreiben, daß mehrere Tausend Mark durch nachlässiges Lagern und leichtsinnigen Transport des Zementes, sowie durch ungenügende Anwendung von Schutzmaßregeln bei Ueberwinterung der fertig gestellten Gebäudeteile verloren gingen. Trotzdem der General-Unternehmer für die Verluste von verdorbenem Zement aufzukommen hatte und ihm der Schutz der Säcke beim Transport mittels wasserdichten Geweben und beim Lagern in trockenen Räumen anbefohlen worden war, so kamen seine Beauftragten diesen Vorschriften doch nur in ungenügender Weise nach. Bei meinen Wanderungen zur Beaufsichtigung der Materialbeförderung fand ich eines Tages 23 Sack Zement frei in einer Wiese liegen; erst nach einigen Tagen wurden sie in ein Heustadel ohne Tür geschleppt, wo sie dem Schlagregen ausgesetzt waren und auch verderben. Auf dem Wege traf ich wiederholt einzelliegende Säcke ohne genügenden Schutz an, so auch mehrere auf dem Guslarferner, wo die Säcke dem Schmelzwasser preisgegeben waren. Diese am Wege zurückgelassenen Säcke glichen den schwach gewordenen Soldaten, die ihrer Truppe nicht mehr folgen können. Anstatt wasserdichte Leinwand, welche sich jeder Form anschmiegt, und hierdurch guten Schutz gewährt, verwendete man zuweilen in ganz unzureichender Weise Teerpappe. Als an einem Morgen die Träger bei drohendem Regen mit je einem Sack Zement auf der Kraxe ohne Schutz abgehen wollten, machte ich den Meister auf diesen Mangel aufmerksam. Er antwortete: „Regnet's, so ziehen die Träger ihre Jacken aus und hängen sie über die Säcke“. Meine Befürchtung war somit widerlegt; ich

möchte aber nicht beschwören, daß dieser Schutz gegebenenfalls auch angewendet worden wäre. Bedenkt man nun, daß ein Sack Zement unten zwar nur 2 Mark, oben jedoch 14 Mark kostet, so muss man das leichtsinnige Verfahren verurteilen. — Als Anfang September 1907 die Bauarbeiten eingestellt wurden, und der Bau gegen die Wetterschäden geschützt werden sollte, schloß man die Fensteröffnungen mit angenagelten Säcken, anstatt die passenden Fensterladen, welche in Sölden lagerten, hinaufzuschaffen und vorschriftsmässig anzubringen. Die Folge war, daß das Gewebe sich bei Sturm losriß und der ins Innere gewehrte Schnee den Keller und das erste Obergeschoß anfüllte. Dieser Schnee verwandelte sich nun in Verbindung mit dem vom anstoßenden Felsen eindringenden Sickerwasser in der unteren Lage zu Eis. Diese 3 bis 4 m hohe Schnee- und Eisschicht vermochte man dann später trotz der großen aufgewendeten Kosten nicht vollständig zu entfernen; jetzt ist im Keller noch die hiervon herrührende Eisschicht vorhanden.

Nun noch ein Wort über meine Umgebung. Welche prächtigen, abwechslungsreichen Bilder habe ich während der sieben Wochen meines letzten Aufenthaltes in dieser Gletscherwelt geschaut! Wie erhaben ist hier die Natur, wenn die Sonne das wunderbar plastische und doch so zarte Bild mit ihrem Lichte übergießt, kein Lüftchen sich regt und überall Sonntagfriede herrscht? Diese majestätische Ruhe! — Doch welche Kraft macht sich geltend, wenn die Elemente entfesselt werden, der Donner rollt, der Sturm aber sein schaurig Lied singt und die Wolken über die Bergketten peitscht? Vergeblich sucht man den Hexenkessel, man sieht nur die sich überstürzenden Wolken, das Bild verdüsternd und verbergend. Dieselben Wolken geben jedoch im nächsten Augenblick wieder Flächen frei, als gelte es lebhaft farbige Bilder, die eine reiche Phantasie geschaffen, mit dunklem, neutralfarbigem Rahmen zu umgeben, der die Linien des

Zufalls trägt. Es ist ein mörderischer Kampf zwischen Schaffen und Zerstören. Wer die Unendlichkeit im Raum erfassen und den überwältigenden Eindruck auf sich wirken lassen will, der wähle diesen Ort. Das größte Entzücken riefen die wechselnden Bilder der großartigen Gebirgswelt hervor. Diese prächtigen Sonnen-Auf- und Untergänge mit ihren reichen Farbenskalen, welche die weißen Bergriesen in zartes Gold und Rosa kleiden; dann die dunklen, schwarz-blauen Gewitterwolken, welche ihre Schatten über Berge und Ferner senden, ihre Umrisse mit denjenigen der Berge vermischend. Welche herrlichen Kontraste kann man beobachten, wenn hierbei das Abendrot als Rivale auftritt! Steht aber bei klarem Wetter unser Altbekannter, der Mond, spät abends am dunklen Himmelszelt und gießt seinen Silberglanz über dieses Meer von Weiß in Weiß, so ist die Skala in diesen zarten, kalten Tönen unendlich und wird nur durch die wenigen scharf markierten, schwarzen Felspartien, welche ihre Schatten auf die Ferner werfen, unterbrochen. Hier empfand ich reichlich Ersatz für die freiwillig übernommenen Entbehrungen.

Kommen die Ratsherren vom Rathaus, so sind sie am klügsten. So möchte ich auch jetzt sagen, daß meinerseits beim Vergeben der Arbeiten manche Fehler gemacht worden sind. Ich hatte mich damit begnügt, den General-Unternehmer für jeden Schaden, der nicht durch unvorhergesehene Naturereignisse entstehen würde, verantwortlich zu machen, ihm die Beschaffung der Vorkehrungen zum Schutz der Materialien selbst überlassend. Die Sektion übernahm nur das Vorhalten einer Baubude bei der Baustelle, dem Unternehmer die Sorge für die Bedürfnisse der Arbeiter allein überlassend. Alles dieses in der Voraussicht, daß die Kosten für die nötigen Vorsichtsmaßregeln und Einrichtungen in den geforderten Preisen enthalten sein würden. Im Wiederholungsfalle ist es aber besser, die nötigen Einrichtungen

einzelnen anzuführen und hierfür die Preise einzufordern, damit hieran nicht auf Kosten des Bestellers gespart wird. Man lasse sich auch nicht verleiten, solche Einrichtungen erst nach dem erkannten Bedürfnis beschaffen zu wollen, da bei dem großen Fremdenverkehr in der Sommerzeit Arbeitsausführungen in den abgelegenen Tälern große Verzögerungen erleiden und Sendungen ankommen, wenn sie nicht mehr gebraucht werden, wie es diesmal wiederholt vorgekommen ist. In Tirol wird nur langsam gearbeitet. Doch hier gilt auch die Wahrheit, daß Fehler vermieden werden, um an deren Stelle andere zu machen.

Rich. Dahmann.



Zusammenstellung  
der  
von den Mitgliedern der Sektion Mark Brandenburg  
in den Jahren 1908 und 1909  
ausgeführten  
**Bergbesteigungen und Jochübergänge.**

---

## A. Ostalpen. \*)

### I. Nördliche Kalkalpen.

#### 1. Vorarlberg und Bregenzer Wald.

- Pfänder 1064 m.* 1908: Fittbogen, Kolbe, \*R. Lange, \*G. Wille.  
1909: \*Albrecht, \*E. Fischer.
- Hohe Kugel 1640 m.* 1908: \*K. Hoppe.
- Wanneneck 1970 m.* 1908: \*K. Hoppe.
- Hoher Frassen 1981 m.* 1908: \*Koschel.
- Hoher Freschen 2006 m.* 1908: \*K. Hoppe, Koschel.
- Canisfluh 2041 m.* 1908: Ditges, Kolbe.
- Didamskopf 2087 m.* 1909: \*Ditges.
- Mittagsspitze 2092 m.* 1909: \*Ditges.
- Widderstein 2531 m.* 1908: \*R. Neumann.
- Furkajoch 1420 m.* 1908: \*Koschel.
- Fuschinajoch 1484 m.* 1908: \*Koschel.
- Gentscheljoch 1975 m.* 1908: \*R. Neumann.

#### 2. Algäuer Alpen.

- Mittag 1429 m.* 1909: Ristow.
- Immenstädter Horn 1490 m.* 1909: Ristow.
- Steineberg 1683 m.* 1909: \*Ehrenberg, Ristow, \*P. Schneider.
- Söllereck 1706 m.* 1908: \*R. Becker, \*Eger, \*Ruppert.
- Grünten 1738 m.* 1909: Ristow.
- Stuiben 1749 m.* 1909: \*Ehrenberg, \*Naucke, Ristow, \*P. Schneider.
- Äpele 1779 m.* 1908: \*P. Curth, \*Eger, \*R. Kuhrt, \*Mahlow. 1909: \*Wachsen.
- Iseler 1876 m.* 1908: \*Ritter.
- Rindalphorn 1882 m.* 1909: Ristow.
- Schappolt 1068 m.* 1908: \*Eger, \*Ruppert.

\*) Die als „führerlos ausgeführt“ gemeldeten Bergbesteigungen und Jochübergänge sind durch einen \* vor den Namen der Sektionsmitglieder kenntlich gemacht.

- Himmeleck 2004 m.* 1908: \*P. Curth, \*Engelke, \*Graß, \*R. Kuhrt, \*Mahlow, \*Ruppert. 1909: \*E. Haase.
- Rotspitze 2033 m.* 1908: \*Ritter.
- Fellhorn 2037 m.* 1908: \*Eger, \*Ruppert.
- Rote Flüh 2111 m.* 1909: \*Birkenstock.
- Laufbachereck 2177 m.* 1908: \*Fittbogen, \*R. Kuhrt, \*Mahlow, \*R. Neumann, \*Ritter. 1909: \*E. Haase.
- Lahnerkopf 2181 m.* 1908: \*Fittbogen.
- Märzle 2200 m.* 1908: \*Engelke, \*Graß, Krauße, \*F. Müller.
- Nebelhorn 2224 m.* 1908: \*Berger, \*P. Curth, \*Eger, \*Kagel, \*Krauße, \*R. Kuhrt, \*Mahlow, \*F. Müller, \*Regel, \*Reuther, \*P. Richter, \*Ritter, \*Rupprecht, \*Scharmann, \*Schnelle, \*Solbrig, Teichert, \*Uthemann, \*Willnow. 1909: \*Birkenstock, E. A. Döring, Hanzo \*Scharmann, \*Schmidtke, W. Scholz, \*Wachsen, \*F. Wetzel, \*Wille.
- Kreuzeck 2374 m.* 1908: \*Eger, \*Engelke, \*Graß, Krauße, \*F. Müller, 1909: \*Horn.
- Grosse Wilde 2380 m.* 1908: P. Richter (3 Gipfel).
- Rauheck 2384 m.* 1908: \*P. Curth, \*Eger, \*Engelke, \*Graß, Krauße, \*Mahlow, \*F. Müller. 1909: \*Horn, \*Wille.
- Hochrappenkopf 2425 m.* 1908: \*Eger, \*G. Müller.
- Wilder Mann 2577 m.* 1908: \*Eger, \*Froböse, \*R. Kuhrt, \*Regel, P. Richter, \*Ritter, \*Schnelle. 1909: \*Birkenstock, \*Goße, \*E. Haase, \*Ihrke, \*Regel, M. Richert, W. Richert.
- Öfuerspitze 2578 m.* 1908: P. Richter.
- Hochvogel 2593 m.* 1908: \*Fittbogen, Krauße, \*R. Kuhrt, \*Regel, P. Richter, \*Ritter, \*Ruppert. 1909: \*Horn.
- Trettachspitze 2595 m.* 1909: P. Richter (S. W.-N. W. Grat).
- Bockkarkopf 2608 m.* 1908: \*Eger, \*Engelke, \*Fittbogen, \*Froböse, \*Graß, Krauße, \*R. Kuhrt, \*R. Neumann, \*Regel, P. Richter, \*Ritter, \*Ruppert, \*Schnelle. 1909: \*Birkenstock, \*Ehrenberg, \*Engelke, \*Goße, E. Haase, \*Horn, \*Ihrke, \*Regel, M. Richert, W. Richert, \*Rogge, \*Schmeißer, Schmidtke, \*P. Schneider, \*F. Wetzel, \*Wille.
- Steinschartenkopf 2615 m.* 1908: \*Eger, \*Engelke, Froböse, \*Graß, \*Ruppert. 1909: \*Ehrenberg, \*Engelke, \*Rogge, Schmidtke \*P. Schneider, \*Wille.
- Mädelegabel 2645 m.* 1908: \*P. Curth, \*Eger, \*Fittbogen, Krauße, \*R. Kuhrt, \*R. Neumann, \*Regel, P. Richter, \*Ritter, \*Ruppert, \*Schnelle, H. Wille. 1909: \*Ehrenberg, \*Engelke, \*Goße, \*Horn \*Ihrke, \*Niedergesäß, \*Rogge, \*Schink, \*Schmeißer, \*P. Schneider, \*F. Wetzel.
- Hochfrottspitze 2648 m.* 1908: P. Richter (O.-S. Grat).

- Krottenkopf* 2657 m. 1908: \*P. Curth, P. Richter (N.-O. Grat).  
1909: \*Schmidtke.
- Hohes Licht* 2687 m. 1908: \*P. Curth, \*Eger, \*Fittbogen, \*Frohbose,  
\*Graß, Krauße, \*R. Kuhrt, \*G. Müller, \*R. Neumann, \*Regel,  
\*Ritter, \*Ruppert. 1909: \*Engelke, E. Haase, \*Horn, \*Ihrke, \*Rogge,  
\*Schmeißer, \*F. Wetzel, \*Wille.
- Schrofenpaß* 1721 m. 1908: Ditzges, \*Engelke, \*Graß, \*Scharowski-  
Rüterbusch, Teichert. 1909: \*Basedow, \*Horn, Rojahn.
- Mädelejoch* 1974 m. 1908: \*R. Becker, \*P. Curth, \*Engelke, \*Graß,  
\*Kagel, Krauße, \*R. Kuhrt, \*Mahlow, \*R. Neumann, \*Polenske,  
\*Schnelle, \*H. Wille, Willnow. 1909: E. A. Döring, \*Ehrenberg,  
\*Engelke, \*Naucke, \*Niedergesäß, \*Rogge, \*Schink, \*Schmidtke,  
\*Wachholz, \*F. Wetzel.
- Hornbachjoch* 2023 m. 1909: \*E. Haase.
- Schafwanne* 2056 m. 1908: \*Fittbogen.
- Große Steinscharte* 2226 m. 1908: \*P. Curth, \*Eger, \*Engelke, \*Froböse,  
\*Graß, Krauße. 1909: \*Regel, M. Richert, W. Richert, Schmidtke.
- Schafsteigjoch* 2320 m. 1909: \*Schmidtke.
- Krottenkopfscharte* 2350 m. 1908: \*R. Neumann. 1909: \*Regel,  
M. Richert, W. Richert, \*Schmidtke.
- Kratzerjoch* 2390 m. 1909: \*Ehrenberg, \*P. Schneider.
- Bockkarscharte* 2523 m. 1908: \*P. Curth, \*Engelke, \*Fittbogen, \*Froböse,  
\*Graß, Krauße, \*R. Neumann, \*H. Wille. 1909: \*Engelke, \*Rogge,  
\*Schink, \*Schmeißer, Schmidtke, \*P. Schneider, \*F. Wetzel.
- Kleine Steinscharte* 2541 m. 1908: \*Eger, \*Froböse. 1909: Ehrenberg,  
Schmidtke.

### 3. Lechtaler Alpen.

- Galmeikopf* 1080 m. 1909: A. Schmidt.
- Rote Wand* 1190 m. 1909: A. Schmidt.
- Arlberg* 1802 m. 1908: \*R. Becker, \*Kagel.
- Aggenstein* 2009 m. 1908: \*G. Schröder.
- Säuling* 2047 m. 1909: Schwab.
- Schlicke* 2060 m. 1908: \*Fittbogen, \*G. Schröder. 1909: \*Schmidtke.
- Galzig* 2181 m. 1908: \*Buttmann.
- Daniel* 2334 m. 1909: Seck.
- Wartherhorn* 2259 m. 1908: \*P. Curth.
- Seekogel* 2412 m. 1908: \*Regel.
- Bretterspitze* 2609 m. 1909: \*Regel.
- Schindlerspitze* 2636 m. 1908: \*Naether, Solbrig.
- Gstanzkogel* 2759 m. 1908: \*Polenske.
- Muttekopf* 2777 m. 1909: E. Haase, \*Jaentsch.

- Hirschpleiß*. 1908: \*Polenske.
- Valluga* 2811 m. 1908: \*Naether. 1909: \*Eberhardt, \*P. Schneider.
- Gatschkopf* 2947 m. 1908: Krauße, \*R. Kuhrt, \*Regel, \*Roth  
1909: \*Engelke, \*Rogge.
- Parseierspitze* 3038 m. 1908: Krauße.
- Flexensattel* 1784 m. 1908: \*R. Becker, \*Engelke, \*Graß, \*Kagel,  
\*G. Müller, Teichert, \*H. Wille. 1909: \*Birkenstock
- Füssenerjöchle* 1816 m. 1908: \*Fittbogen, \*G. Schröder. 1909: \*Schmidtke.
- Reintaler Jöchle* 1846 m. 1908: \*Fittbogen, \*G. Schröder. 1909:  
\*Schmidtke.
- Hahnentennjoch* 1895 m. 1909: \*Niedergesäß.
- Almejurjoch* 1904 m. 1908: \*Polenske.
- Nesselwänglerscharte* 2000 m. 1909: \*Birkenstock.
- Luxnachersattel* 2094 m. 1908: \*R. Neumann. 1909: \*Regel, M. Richert,  
W. Richert.
- Grieperkarscharte* 1909: \*Regel, M. Richert, W. Richert.
- Balschtescharte* 2226 m. 1908: \*R. Neumann. 1909: \*Regel, M. Richert,  
W. Richert.
- Schindlerjoch*. 1909: \*P. Schneider.
- Kaiserjoch* 2305 m. 1908: \*Scharowski-Rüterbusch. 1909: \*Naether,  
\*Schmidtke.
- Mittelrückenscharte* 2560 m. 1909: \*Engelke, \*Rogge.
- Wegscharte* 2571 m. 1908: \*R. Kuhrt. 1909: \*Engelke, \*Rogge.
- Seescharte* 2662 m. 1908: \*Mahlow, \*G. Schröder.
- Patrolscharte* 2850 m. 1908: \*R. Kuhrt. 1909: \*Engelke, \*Rogge.

### 4. Bayrisch-Tiroler Alpen.

#### a) Wettersteingebirge.

- Kreuzeck* 1652 m. 1908: F. Kuhrt. 1909: \*Ernst, Schoenemann.
- Wank* 1780 m. 1908: \*Schoenemann, Kordewan, Lübge, Wentzel.
- Schachen* 1867 m. 1908: \*Peikert, \*Rambs, \*A. Schaeffer. 1909:  
\*Gelies, Schwab.
- Südliche Riffelspitze* 2264 m. 1908: \*Bütow, \*Grocholl, \*Schmeling.
- Frauenalpkopf* 2352 m. 1908: Schoenemann.
- Frauenalpspitze* 2369 m. 1908: Schoenemann.
- Törlspitzen* 2430 u. 2444 m. 1908: Schoenemann.
- Alpspitze* 2629 m. 1908: \*A. Schaeffer. 1909: \*R. Richter.
- Dreiterspitze* 2634 m. 1908: \*Peikert, Rambs. 1909: \*Stoeß.
- Hochwanner* 2746 m. 1908: Schoenemann, Wentzel.
- Zugspitze* 2963 m. 1908: \*Basedow, Baumhardt, \*Berger, Bläse,  
\*Bütow, \*P. Curth, Fridrich, Fröhde, \*Grocholl, Graupel, \*Keller,

- Kordewan, P. Kramer, Kusserow, \*Palmié, \*Peikert, \*Petrasch,  
\*Schink, \*Schmeling, Wentzel. 1909: Cramer, \*Felgenträger, \*Goeze,  
\*Gosse, \*Graß, \*Herboth, \*Oske, Paulus, \*R. Richter.  
*Törlen 1510 m.* 1908: \*K. Döring, \*Froböse, F. Kuhrt, J. Müller.  
1909: \*Ernst, Uthemann.  
*Gatterl 2023 m.* 1908: Bläse, \*Bütow, Fröhde, Graupel, \*Grocholl,  
Keller, \*Palmié, \*Petrasch, \*Schink, \*Schmeling, Wentzel. 1909:  
\*Berner, Cramer, \*Felgenträger, \*Goeze, \*Haller.  
*Feldernjöchl 2042 m.* 1908: \*Bütow, \*Grocholl, \*Schink, \*Schmeling.  
*Riffelscharte 2162 m.* 1908: \*Bütow, \*Grocholl, \*Schmeling, \*Wilberg.  
1909: \*Goeze, \*G. Scholz, Warstadt.  
*Söllerspaß 2250 m.* 1909: \*Stoeß.  
*Wettersteintörl 2374 m.* 1908: \*Peikert, \*A. Schaeffer.

#### b) Miemingerkette.

- Sonnenspitze 2414 m.* 1908: \*P. Curth.  
*Hinterer Tajakopf 2461 m.* 1908: \*Bütow, \*Schmeling.  
*Grünstein 2667 m.* 1908: \*Mahlow, J. Müller.  
*Biebrviererscharte 2001 m.* 1908: \*P. Curth, \*R. Neumann.  
*Grünsteinscharte 2217 m.* 1908: \*Bütow, \*Mahlow, J. Müller, \*Schmeling.  
1909: \*Berner, \*Goeze, \*Herboth.

#### c) Karwendelgebirge.

- Hoher Kranzberg 1391 m.* 1909: \*Gelies.  
*Vereinsalpe 1407 m.* 1908: Eichhoff, Wilberg.  
*Schöttlkarspitze 2050 m.* 1909: \*Roth.  
*Brunnensteinspitze 2178 m.* 1909: \*F. Schröder.  
*Große Arnspitze 2196 m.* 1909: \*F. Schröder.  
*Suntiger 2250 m.* 1908: \*Peikert.  
*Soiernspitze 2259 m.* 1909: \*Roth.  
*Frau Hitt 2275 m.* 1908: \*Dahmann.  
*Schneekopf 2314 m.* 1909: \*Ruthenberg.  
*Westliche Karwendelspitze 2373 m.* 1908: \*R. Neumann, \*Rothe.  
1909: Gelies, Giese, \*Küchling, Roth.  
*Reitherspitze 2375 m.* 1908: \*Fröhde, \*Thill. 1909: \*Gelies, Giese,  
Graffenberg, \*Küchling, \*Schnelle, \*Wittenberg.  
*Risser Falk 2405 m.* 1909: Roth.  
*Hoher Gleiersch 2493.* 1909: \*F. Schröder.  
*Östliche Karwendelspitze 2539 m.* 1909: \*Peikert.  
*Großer Solnstein 2542 m.* 1909: \*F. Schröder, \*Gelies.  
*Pleisenspitze 2572 m.* 1909: \*F. Schröder.  
*Vorderes Brandjoch 2580 m.* 1908: \*R. Neumann.

- Speckharspitze 2623 m.* 1908: Naucke, \*Peikert.  
*Westliche Ödkarspitze 2715 m.* 1909: \*Fürle.  
*Großer Bettelwurf 2725 m.* 1908: \*Manthey, \*Peikert, \*Schink.  
1909: \*E. Fischer, \*Fürle, \*Martini.  
*Östliche Ödkarspitze 2744 m.* 1909: \*Fürle.  
*Birkharspitze 2756 m.* 1908: \*R. Neumann, \*Pospischill. 1909: \*Fürle,  
Graffenberg, \*Peikert, \*Roth.  
*Mittlere Ödkarspitze 2747 m.* 1909: \*Fürle.  
*Plumssattel 1649 m.* 1909: \*Kuhlwein, \*Peikert.  
*Spiellistjoch 1776 m.* 1908: Eichhoff. 1909: \*Fürle, \*Kuhlwein, \*Martini.  
*Hohljoch 1790 m.* 1908: Eichhoff, \*Manthey, \*R. Neumann. 1909:  
\*Fürle, \*Kuhlwein, \*Martini.  
*Erlsattel 1804 m.* 1909: \*F. Schröder.  
*Hochalpsattel 1804 m.* 1909: \*Fürle, \*Martini, \*F. Schröder.  
*Ladizjoch 1829 m.* 1908: \*Manthey.  
*Bäralpjoch 1834 m.* 1909: \*Kuhlwein.  
*Überschall 1914 m.* 1909: \*Fürle, \*F. Schröder.  
*Lamsenjoch 1941 m.* 1908: Deutsch, Eichhoff, \*Fröhde, \*Manthey,  
\*R. Neumann. 1909: \*Fröhde, Graffenberg, \*Kopper, Meder,  
Ruthenberg.  
*Lafatscherjoch 2058 m.* 1908: Haase, \*Manthey, \*R. Neumann (2 mal)  
\*Peikert, \*Schink. 1909: \*Böhler, \*E. Fischer, \*Fürle, F. Kuhrt,  
\*Martini.  
*Lamsenschartl 2217 m.* 1909: \*Kopper, Meder.  
*Stempeljoch 2218 m.* 1908: \*Manthey, \*R. Neumann.  
*Östl und westl. Hochglückscharte 2320 m.* \*Fürle, \*Martini.  
*Frau Hitt-Sattel 2234 m.* 1908: \*Dahmann, \*Manthey, \*R. Neumann.  
*Schlauchharsattel 2606 m.* 1908: \*Pospischill. 1909: \*Fürle.

#### 5. Bayrische Voralpen.

- Rohnberg 1209 m.* 1908: \*Bucher.  
*Neureut 1261 m.* 1908: \*Rzesnitzeck. 1909: Becker, \*Grund, \*G. Schröder.  
*Hochkopf 1303 m.* 1908: \*Fröhde.  
*Gindelalmschneid 1339 m.* 1908: \*Hack.  
*Zwiesel 1349 m.* 1909: \*G. Schröder.  
*Jochberg 1567 m.* 1909: \*Küchling.  
*Glaswand.* 1909: \*Küchling.  
*Brünstein 1619 m.* 1908: Reiß.  
*Bodenschneid 1669 m.* 1908: \*Bucher, \*Rzesnitzeck.  
*Hochfelln 1670 m.* 1909: \*Kaiser.  
*Kirchstein 1676 m.* 1909: \*Küchling.

- Wallberg 1722 m.* 1908: \*Rzesnitzek.  
*Herzogenstand 1731 m.* 1908: \*Fröhde, \*Haase, \*Hildebrandt, \*Hundt, \*P. Kramer, Lübge, Naucke, \*Petrasch. 1909: \*Felgenträger, \*Giese, \*Herzog, \*Küchling, F. Kuhrt, \*Reckling, \*Roth, \*G. Scholz, \*Warstadt, K. Wetzel.  
*Hochgern 1744 m.* 1909: \*Koschel.  
*Jägerkamp 1746 m.* 1908: \*Bucher, \*Reiß.  
*Fellhorn 1766 m.* 1909: \*Koschel.  
*Heimgarten 1790 m.* 1908: \*Hildebrandt, Lübge. 1909: \*Felgenträger, \*Küchling, F. Kuhrt, \*Roth, \*G. Scholz.  
*Benediktenwand 1801 m.* 1909: \*König, \*Kopper, \*Küchling, \*Meder, \*Warstadt.  
*Wendelstein 1837 m.* 1908: \*Hack, \*Röding, \*Reiß, \*Rzesnitzek. 1909: \*Lange, \*Mahlow, \*W. Schmidt, W. Scholz, \*Siemon, \*Stader.  
*Kammerkörperplatte 1869 m.* 1909: \*Burmeister, \*Koschel.  
*Rotwand 1884 m.* 1908: \*Bucher, \*Reiß. 1909: \*Siemon.  
*Krottenkopf 2097 m.* 1908: \*Rambs. 1909: \*Felgenträger, \*Goeze, \*G. Scholz.

### 6. Rofangruppe.

- Unnütz 2077 m.* 1908: \*Manthey.  
*Sonnenwendjoch 2224 m.* 1908: \*Pospischill.  
*Spieljoch 2237 m.* 1908: \*Polenske, \*Pospischill, \*Manthey, \*Soltau.  
*Seekarlspitze 2240 m.* 1908: \*Manthey, \*Polenske, \*Pospischill.  
*Nördl. Raßkopf 2259 m.* 1908: \*Polenske.  
*Sagzahn 2239 m.* 1908: \*Pospischill.  
*Rofan 2260 m.* 1908: \*Polenske, \*Pospischill, \*Soltau. 1909: \*W. Schmidt.  
*Hochiss 2299 m.* 1908: \*Manthey, \*Pospischill, Weller. 1909: \*R. Richter.  
*Schafsteigsattel 2173 m.* 1909: \*W. Schmidt.

### 7. Kaisergebirge.

- Brentenjoch 1262 m.* 1909: \*Schnelle, \*G. Schröder.  
*Gamskogel 1450 m.* 1909: \*R. Richter, \*Schnelle, \*G. Schröder.  
*Scheibnbichlberg 1621 m.* 1908: A. Scholz, \*Winkler.  
*Nauuspitze 1632 m.* 1908: J. Müller, A. Schaeffer. 1909: \*Kaiser, \*Musenberg.  
*Petersköpfl 1724 m.* 1909: \*Kaiser, \*Musenberg.  
*Stripsenkopf 1810 m.* 1908: \*Naether, \*Reiß, \*Rzesnitzek, A. Scholz, \*Solbrig, \*Winkler. 1909: \*Mahlow.  
*Feldberg 1841 m.* 1908: A. Scholz, \*Winkler.

- Pyramidenspitze 1999 m.* 1908: \*Rzesnitzek, A. Schaeffer, \*Venus. 1909: \*Kaiser, \*Musenberg.  
*Totenkirchl 2193 m.* 1908: \*Palmié.  
*Vordere Goinger Halt 2144 m.* 1909: \*Peikert.  
*Hinterer Goinger Halt 2194 m.* 1909: Seydel.  
*Eilmauer Halt 2344 m.* 1909: Kaiser, W. Schmidt.  
*Stripsenjoch 1605 m.* 1908: \*K. Döring, \*Fürle, \*F. Kuhrt, \*Naether, \*Palmié, \*Rzesnitzek, A. Scholz. 1909: Kehrl, \*Mahlow, \*Musenberg, Nicolas. \*Peikert, \*Reckling, \*Ulrich  
*Eilmauer Tor 1959 m.* 1908: \*Fürle. 1909: \*Peikert, Seydel.  
*Rote Rinnscharte 2000 m.* 1908: \*Fürle. 1909: \*R. Richter, W. Schmidt  
*Kopftörl 2050 m.* 1908: \*Fürle.

### 8. Loferer und Leoganger Steinberge.

- Hochzint 2483 m.* 1909: \*Koschel.  
*Hinterhorn 2506 m.* 1908: \*Rothe.  
*Birnhorn 2634 m.* 1909: \*Koschel.

### 9. Salzburger Alpen.

- Brandkopf 1156 m.* 1909: Winkler.  
*Kneifelspitze 1189 m.* 1908: \*Rollin. 1909: \*Barche, \*Große.  
*Gaisberg 1286 m.* 1908: \*Barche, \*W. Eberhardt, \*Hees, \*Knöppel, \*Reiche, \*Röding, \*Rollin, \*O. Schneider. 1909: Thier, Winkler.  
*Hochstaufer 1771 m.* 1908: \*A. Schaeffer.  
*Zwiesel 1781 m.* 1908: \*A. Schaeffer. 1909: \*E. Richter.  
*Geiereck 1807 m.* 1908: \*Barche, \*Knöppel, \*Seiffert.  
*Salzburger Hochthron 1853 m.* 1908: \*Barche, \*Knöppel, \*Seiffert.  
*Sonntagshorn 1962 m.* 1908: \*Rothe, \*A. Schaeffer.  
*Berchtesgadener Hochthron 1973 m.* 1908: \*Barche, \*Knöppel, \*Kraehmer, \*Rollin, \*A. Schaeffer, \*Schmeling, \*Seiffert. 1909: Erfurt.  
*Nadelspitze.* 1908: Kraehmer.  
*Gr. Hundstein 2116.* 1908: \*A. Schaeffer, \*Schmeling.  
*Sommerstein 2306 m.* 1908: Haller, \*Naether, \*Peikert, \*Schmeling. 1909: Erfurt, \*Fridrich, Thier.  
*Hohes Brett 2338 m.* 1908: Ehlert.  
*Kammerlinghorn 2483 m.* 1908: \*Rollin, \*Seiffert.  
*Breithorn 2496 m.* 1908: \*Meckel, \*Peikert, \*A. Schaeffer, \*Schmeling. 1909: Erfurt.  
*Hoher Göll 2522 m.* 1908: Ehlert, Kraehmer.  
*Schönfeldspitze 2651 m.* 1908: \*W. Eberhardt, Ehlert, \*Palmié, \*Peikert. 1909: Thier.  
*Selbhorn 2655 m.* 1908: \*W. Eberhardt.



- Watzmann 2713 m.* 1908: \*M. Cochius, \*Drischel, W. Eberhardt (3 Gipfel), Ehlert, Haller, \*Kraehmer, \*Rollin, \*Rzesnitzek, \*Sonntag, \*C. Müller. 1909: \*Barche, Erfurt, \*Fridrich, \*Friese, \*Große, \*Kaiser, \*Peikert, \*E. Richter, \*R. Richter, \*Siemon, Thier (3 Gipf.)
- Hochseiler 2781 m.* 1908: \*W. Eberhardt.
- Hochkönig 2938 m.* 1908: \*W. Eberhardt, O. Schneider.
- Hirschbühel 1153 m.* 1908: E. Döring, \*Jgen, \*Röding, Rollin, v. Rüdiger, \*Rzesnitzek. 1909: Holm, \*Schmiegl.
- Mittagscharte 1668 m.* 1908: \*Barche, \*Knöppel.
- Steinernes Meer-Ramseiderscharte 2102 m.* 1908: \*Barche, \*M. Cochius, \*Drischel, Haller, Hemken, \*Knöppel, \*Kraehmer, \*Meckel, \*C. Müller, \*Naether, \*Palmié, \*Peikert, \*Rollin, \*Rzesnitzek, \*A. Schaeffer, \*Schmeling, \*Trost. 1909: Berger, Erfurt, \*Fridrich, E. Richter, \*Siemon, Thier.

### 10. Salzkammergut und Dachstein.

- Zwieselalp 1584 m* 1908: \*König, \*Ulrich.
- Schafberg 1780 m.* 1908: \*König, v. Rüdiger, Weschke, \*O. Schneider. 1909: Reiß.
- Dachstein 3001 m.* 1908: König, Rothe, O. Schneider. 1909: Bucher.

## II. Zentrale Alpen.

### 1. Nordrhätische Alpen.

#### a) Rhätikon.

- Dreischwesternberg 2055 m.* 1908: Ditges, Hennig. 1909: \*Albrecht, \*Müller.
- Garsellakopf 2113 m.* 1908: Ditges, Hennig. 1909: \*Albrecht, \*Müller.
- Kühgratspitze 2124 m.* 1908: Ditges, Hennig. 1909: \*Albrecht, \*Müller.
- Sulzfluh: 2824 m.* 1909: \*E. Fischer, \*Peikert, \*Schmeißer.
- Panüßer Schroffen 2840 m.* 1909: \*Müller.
- Scesaplana 2969 m.* 1908: \*R. Becker, \*Burmeister, \*P. Curth, \*Froböse (2 mal), \*Grabenhorst, \*Koschel, \*G. Lange, \*Thill. 1909: Albrecht, \*Eberhardt, \*Herzog, \*Müller, P. Richter, \*Schmeißer.
- Schlappinerjoch 2164 m.* 1908: \*R. Becker. 1909: Tinius.
- Öfenpaß 2203 m.* 1908: \*R. Becker, \*P. Curth, \*Froböse, Kolbe, \*Koschel. 1909: \*Albrecht, \*Eberhardt, \*E. Fischer, \*Müller, \*Schmeißer.
- Alpverajöchl 2331 m.* 1908: \*R. Becker, \*P. Curth, \*Froböse, Kolbe, \*Koschel. 1909: \*Albrecht, \*Eberhardt, \*E. Fischer, \*Müller, \*Schmeißer.

- Cavalljoch 2234 m.* 1908: \*Burmeister, \*Grabenhorst, \*G. Lange.
- Plasseggjoch 2356 m.* 1909: \*Müller.
- Strelajoch 2353 m.* 1909: Tilgner (Winter-(Ski-)tour).
- Sarotlapaß 2395 m.* 1909: \*Müller.

#### b) Silvretta.

- Bieler Höhe 2046 m.* 1908: \*Fittbogen, \*Koschel. 1909: \*Albrecht.
- Dreikaiserspitze 2750 m.* 1909: \*Albrecht.
- Hohes Rad 2912 m.* 1908: Willnow.
- Rotbleißkopf 2938 m.* 1908: \*R. Hoppe. 1909: \*Stoß.
- Ochsenkopf 3040 m.* 1908: \*Burmeister, \*Grabenhorst, \*G. Lange.
- Gamshorn 3080 m.* 1908: \*Krauß.
- Groß-Litzner 3111 m.* 1909: P. Richter.
- Dreiländerspitze 3186 m.* 1908: \*R. Kuhrt.
- Piz Buin 3316 m.* 1908: Ditges, \*Burmeister, Froböse, \*Grabenhorst, \*G. Lange, \*R. Kuhrt. 1909: Herzog, \*Müller, Stoß.
- Fluchthorn 3408 m.* 1908: \*Burmeister, Fittbogen, \*Grabenhorst, Krauß. 1909: Horn.
- Ganerajoch 2488 m.* 1909: \*Peikert, K. Wetzel.
- Madererjoch.* 1909: \*Birkenstock.
- Zeblesjoch 2545 m.* 1909: \*Herzog.
- Rote Furka 2677 m.* 1909: Hanzo.
- Futschölpaß 2764 m.* 1908: \*Thill, Krauß. 1909: \*Ehrenberg, Horn, \*Schneider.
- Vermuntpaß 2802 m.* 1908: Froböse. 1909: \*E. Fischer, \*Müller, P. Richter, Schmeißer.
- Getschnerscharte 2926 m.* 1908: \*Thill.
- Fluchthornsattel 2960 m.* 1909: \*Ehrenberg, \*Schneider.
- Ochsencharte 2970 m.* 1908: \*Burmeister.
- Ochsenfurkel 3000 m.* 1908: \*Burmeister.
- Silvrettapaß 3013 m.* 1908: \*Burmeister, \*Grabenhorst, \*G. Lange.

### 2. Ferwallgruppe.

- Scheibler 2988 m.* 1908: \*Buttmann, Fittbogen, \*K. Hoppe, \*Koschel, \*R. Kuhrt, \*Polenske, Solbrig.
- Saumspitze 3034 m.* 1908: \*R. Kuhrt.
- Patteriol 3059 m.* 1909: Ehrenberg, Schneider.
- Seekopf 3063 m.* 1908: \*Polenske.
- Küchelspitze 3144 m.* 1908: \*R. Kurth.
- Hoher Riffler 3160 m.* 1908: \*Buttmann, \*Engelke, \*Graß, \*R. Kuhrt. 1909: Horn.

- Kuchenspitze 3170 m.* 1908: Fittbogen.  
*Christbergsattel 1486 m.* 1900: \*Birkenstock.  
*Schafbücheljoch 2647 m.* 1909: \*Ehrenberg, Hanzo, K. Wetzel.  
*Seejochl 2796 m.* 1908: Ditges, \*Engelke, \*Fittbogen, \*Graß, \*K. Hoppe.  
*Kuchenjoch 2806 m.* 1908: Fittbogen, \*K. Hoppe, \*Koschel, \*Polenske, \*R. Kuhrt, Solbrig.

### 3. Ortlergruppe.

- Große Laugenspitze 2434 m.* 1909: \*Regel.  
*Vorderes Schöneck 2745 m.* 1909: \*A. Fischer.  
*Korspitze 2931 m.* 1908: \*Roth.  
*Rötelspitze 3031 m.* 1908: \*Roth. 1909: \*Lux.  
*Tabarettaspitze 3124 m.* 1908: Keller, Kusserow. 1909: \*E. Fischer.  
*Hinteres Schöneck 3129 m.* 1908: \*Roth. 1909: \*A. Fischer, \*Regel.  
*Eisseespitze 3246 m.* 1908: Marotzke, Roth, \*G. Schröder.  
*Madritschspitze 3268 m.* 1908: Marotzke.  
*Butzenspitze 3308 m.* 1908: Marotzke.  
*Hinterer Schöntaufspitze 3324 m.* 1908: \*Gosse, Marotzke, \*Musenberg, \*Roth. 1909: Blitzner, \*Krüger, \*Lux, \*Rothe, \*O. Schmidt.  
*Monte Confinale 3370 m.* 1909: \*Stoeb.  
*Tschengliser Hochwand 3378 m.* 1908: Gröger. 1909: \*Birkenstock.  
*Schrötterhorn 3380 m.* 1908: Burmeister, Gröger, \*G. Lange.  
*Suldenspitze 3383 m.* 1908: Burmeister, Gröger, \*G. Lange.  
*Payerspitze 3396 m.* 1908: Gröger.  
*Zufrittspitze 3435 m.* 1909: Grund.  
*Geisterspitze 3476 m.* 1908: Gröger, \*Roth.  
*Kleines Eishögele 3489 m.* 1909: A. Fischer.  
*Hoher Angulus 3536 m.* 1909: Nitschmann.  
*Vertainspitze 3541 m.* 1908: Grocholl, Schmeling, Bütow. 1909: A. Fischer, Lux, Nitschmann.  
*Monte Rosole 3551 m.* 1909: Graße, A. Haase.  
*Trafoier Eiswand 3553 m.* 1909: A. Fischer.  
*Großes Eishögele 3570 m.* 1909: A. Fischer.  
*Piz Tresero 3602 m.* 1908: Gröger.  
*Thurwieserspitze 3641 m.* 1909: A. Fischer (2 mal).  
*Punta di San Matteo 3692 m.* 1908: Gröger.  
*Palon della Mare 3705 m.* 1909: Graß, A. Haase.  
*Monte Zebru 3735 m.* 1909: A. Fischer (vom N.W.- zum S.O.-Gipfel).  
*Cevedale 3774 m.* 1908: Gröger, Meltzer, Roth, G. Schröder (3 Gipfel), Solbrig. 1909: E. Fischer, Graß, Grund, A. Haase, \*Hintzpeter, Lux (3 Gipfel), P. Richter (3 Gipfel).

- Königspitze 3857 m.* 1908: Burmeister, Gosse, Gröger, \*G. Lange, Toebelmann. 1909: A. Fischer, Fittbogen, Nitschmann, Ruthenberg.  
*Ortler 3902 m.* 1908: Bütow, \*Grocholl, Jaenecke, Lehmann, Lübke, Roth, Samel, Schmeling, Schnelle, Sonntag, Toebelmann, Regel. 1909: \*Brandt, Ehrenberg (hint. Grat), A. Fischer (Marligrat—Hochjochgrat), Hemken, \*Hintzpeter, Lux, Matzdorf, P. Schneider (hint. Grat), \*Schwebs.  
*Rabbijoch 2501 m.* 1909: \*Naucke.  
*Wormserjoch 2512 m.* 1908: \*Schnelle, Techner. 1909: \*Birkenstock, \*Fröhde, Koch, \*Pietsch, \*P. Schneider, \*Thill.  
*Gaviapaß 2652 m.* 1908: \*Samel. 1909: Blaese, \*E. Fischer, \*Fittbogen, \*Graß, Grempe, \*A. Haase, Ruthenberg. \*Stoeb.  
*Stilfserjoch (Dreisprachenspitze) 2843 m.* 1908: Baumhardt, \*Fridrich, Gabcke, \*Goeze, \*Goße, \*Keller, Kusserow, \*Lehmann, \*Liebe, \*R. Richter, \*Rosenberg, \*Samel, \*Schnelle, W. Scholz, \*Solbrig, \*Sonntag, Techner, \*Wächter, \*Weinrich, \*Wolf. 1909: \*Birkenstock, Blaese. \*Blitzner, \*Ehrenberg, \*Ernst, \*Fröhde, Grempe, \*Lux, \*Pietsch, \*P. Schneider, \*Thill, K. Wetzel.  
*Tabarettajoch 2883 m.* 1908: \*Fridrich, \*Baumhardt, \*Bütow, \*Goeze, \*Grocholl, Techner.  
*Umbrailjoch 2951 m.* 1909: \*Ehrenberg.  
*Fürkelescharte 3033 m.* 1909: Grund.  
*Eisseepaß 3113 m.* 1908: \*Burmeister, \*G. Lange, Marotzke, \*Regel, \*G. Schröder. 1909: E. Fischer, Graß, Heyden, Hintzpeter.  
*Madritschjoch 3119 m.* 1908: \*Gosse, Marotzke, \*Schnelle. 1909: \*Ehrenberg, \*Krüger, \*Lux, \*P. Schneider.  
*Zayjoch 3250 m.* 1909: \*Nitschmann, \*Palmié.  
*Cevedalepaß 3271 m.* 1908: G. Schröder. 1909: E. Fischer, Graß, Heyden.  
*Königsjoch 3295 m.* 1908: Burmeister, Gosse, \*G. Lange, Toebelmann. 1909: A. Fischer, \*Fittbogen (2 mal), Ruthenberg.  
*Angelusscharte 3350 m.* 1908: Bütow, Schmeling.  
*Ortlerpaß 3353 m.* 1909: A. Fischer (2 mal).  
*Suldenjoch 3434 m.* 1909: A. Fischer.  
*Ortler Hochjoch 3536 m.* 1909: A. Fischer.  
*Thurwieserjoch 3579 m.* 1909: A. Fischer (2 mal).

### 4. Münstertaler Alpen.

- Piz Gliesen.* 1908: \*Thill.  
*Skarlpaß 2251 m.* 1909: \*Ehrenberg, \*P. Schneider.

*Schlinigjoch 2298 m.* 1908: \*Regel, \*Thill.  
*Fuorcla Sesvenna 2770 m.* 1908: \*Froböse. 1909: \*Schmeißer.

## 5. Oetztaler und Stubai Alpen.

### a) Oetztaler Alpen.

*Brunnenkogel 2900 m.* 1909: \*Rathcke, \*A. Schaeffer.  
*Schwärzenkamm 3000 m.* 1908: \*Mahlow, \*G. Schröder. 1909: Burmeister, Grabenhorst.  
*Wildes Mannl 3000 m.* 1909: Steinmetz.  
*Königskogel 3027 m.* 1909: \*Knöppel.  
*Mittagskogel 3162 m.* 1909: Kernke.  
*Hentschelkogel.* 1909: Fittbogen.  
*Hintere Ölgrubenspitze 3265 m.* 1908: Mahlow, \*Regel. 1909: Eberhardt, Herzog, Teichler.  
*Muthspitze 3267 m.* 1908: Pospischill. 1909: Lux, \*Palmié.  
*Glockturm 3356 m.* 1909: Teichler.  
*Vernagelwand 3361 m.* 1909: Blützner, Cochius, Eger, \*Ehrich, Engelke, Jaentsch, Kernke, Krüger, \*Palmié, Rogge, Völker  
*Schwabenkopf 3379 m.* 1908: Delorette, Radach.  
*Dahmannspitze 3397 m.* 1908: \*Dahmann, \*Ehrich. 1909: Benecke, \*Brandt, Busse, \*Eger, Ernst, \*Felgenträger, \*Fröhde, \*Fürle, Grabenhorst, Hack, Haller, \*Herzog, \*Krüger, \*Martini, \*Palmié, \*Pontow, \*Reiche, Renpert, P. Richter (I. Überschreitung), \*A. Schaeffer, \*Schmeißer, A. Schmidt, Schmidtke, \*Schwebs, Thier, \*Vogelsang, Wachholz, Wentzel.  
*Kesselwandspitze 3414 m.* 1908: Basedow. 1909: \*Ehrich.  
*Hoher First 3414 m.* 1909: \*Palmié.  
*Verpailspitze 3427 m.* 1909: \*Hees, \*Reiche.  
*Ehrichspitze 3428 m.* 1909: P. Richter. (Erste Überschreitung der westl. Kesselwände vom Fluchtkogel zur Dahmannspitze u. Benennung der höchsten Spitze mit dem Namen Ehrichspitze), Ehrich (Erstersteigung über Ostwand)  
*Kreuzspitze 3455 m.* 1908: Gabcke, Melzer, \*Petrach, \*Regel. 1909: Blützner, \*Hees, Herzog, Krüger, \*Manthey, \*Palmié, \*Reiche.  
*Hochwilde 3480 m.* 1908: G. Schröder, Thill. 1909: Fittbogen, \*Ruthenberg.  
*Hintereisspitzen 3452, 3493 m.* 1906: Benecke, Burmeister, \*Ehrich, Grabenhorst.  
*Seelenkogel 3480 m.* 1909: Burmeister, Fittbogen, Grabenhorst.  
*Schalfkogel 3510 m.* 1909: Herboth.

*Fluchtkogel 3514 m.* 1908: \*Bütow, \*Ehrich, Gosse, \*Grocholl, Peschke, Pospischill, \*Schmeling. 1909: Albrecht, Barche, Bartels, Benecke, \*Brandt, Busse, \*Ehrich, \*Fürle, Gaude, Gelies, Goeze, Große, A. Haase, \*Hack, \*Hees, Ihrke, Kernke, Knöppel, Koch, Kopper, H. Kramer, Krüger, Lange, \*Martini, Oske, Pontow, \*Reiche, P. Richter, Schmeißer, Schmidtke, Schnelle, G. Schröder, Schwebs, Stader, Steinmetz, Teichler, Thier, Titzentaler, Völker, Wachholz, Wentzel  
*Finalspitze 3514 m.* 1909: Herboth.  
*Weißseespitze 3534 m.* 1908: \*Burmeister, \*Grabenhorst, G. Müller. 1909: \*Hack.  
*Großer Ramolkogel 3551 m.* 1909: Gaude, Grabenhorst.  
*Similaun 3607 m.* 1908: Baumhardt, Fridrich, \*Regel. 1909: Birkenstock, Herboth, \*Lange, \*L. Richter, \*Stader.  
*Weißkogel 3746 m.* 1908: Gosse, Melzer, Musenberg, Techner. 1909: Benecke, Cochius, Engelke, \*Hees, Herzog, Kopper, Korge, \*Manthey, Meder, \*Palmié, Pontow, \*Reiche, P. Richter, Rößler, Rogge, Rothe, Schmeißer, Schoenemann, Steinmetz, Thier, Völker, Wentzel.  
*Wildspitze 3774 m.* 1908: \*Bütow, Gosse, \*Grabenhorst, \*Grocholl, Jaentsch, Jungwirth, \*G. Lange, Lübge, Mahlow, Pospischill, \*Schmeling, Techner, Weidlich. 1909: \*Brandt, Eberhardt, Fröhde, \*Fürle, Goeze, Graß, A. Haase, Haller, \*Hees, Herzog, Kaiser, Koch, Korge, Martini, \*Reiche, \*L. Richter, P. Richter, Schnelle, G. Schröder, \*K. Schultze, O. Schultze, \*Schwebs, Teichler, Thier, Völker, Wachholz.  
*Timmeljoch 2509 m.* 1909: \*Barche, \*Große.  
*Seberjoch 2681 m.* 1909: Burmeister, \*Fittbogen.  
*Verpailjoch 2829 m.* 1908: Radach.  
*Hochjoch 2885 m.* 1908: Basedow, \*Bütow, \*Burmeister, Delorette, \*Ehrich, \*Göße, \*Grocholl, G. Haas, Jaentsch, \*G. Lange, R. Lange, Lübge, Melzer, G. Müller, Musenberg, Nicolas, \*Petrasch, \*R. Richter, \*Rosenberg, \*Schmeling, Techner, Weidlich, Wilberg. 1909: \*Albrecht, Barche, Behrends, Burmeister, Cochius, E. A. Döring, \*Ehrich, Ernst, \*Fröhde, \*Gelies, \*Gosse, Grabenhorst, Große, Herboth, Herzog, \*Ihrke, \*Koch, Knöppel, Köppen, Lux, Naumann, \*Niedergesäß, Pietsch, Rathcke, \*Reiche, Rößler, Rojahn, M. Schmidt, Schmidtke, \*Schmiege, \*Schnelle, \*G. Schröder, Thill, Uthemann, Wachholz, Wentzel.  
*Eisjöchl am Bild 2908 m.* 1908: \*G. Schröder, \*Thill.  
*Graffscharte 2910 m.* 1908: \*G. Schröder.  
*Johannesjoch 2925 m.* 1909: Fittbogen.

- Aperes Verwalljoch 2953 m.* 1909: Blitzner, Eicke, Fietz, \*Goeze, \*Haller, \*Knöppel, Krüger, \*Manthey, Marotzke, Noack, Titzentaler.
- Weißseejoch 2970 m.* 1909: Schmeißer.
- Kleinweißscharte 2990 m.* 1908: \*G. Schröder. 1909: Ruthenberg.
- Pitztaler Jöchl 2995 m.* 1908: \*Jungwirth, Pospischill, \*Regel. 1909: Schmiege, K. Schultze.
- Ölgrubenjoch 3013 m.* 1908: Kordewan, Malilow, \*Regel. 1909: Eberhardt, \*Hees, Herzog, Prosekkel, Quint, \*Reiche.
- Graffjoch 3014 m.* 1909: Fittbogen.
- Madatschjoch 3017 m.* 1908: Delorette, \*Jungwirth. 1909: \*Hees, \*Reiche.
- Niederjoch 3017 m.* 1908: Baumhardt, Fridrich, Gabcke, Peschke, \*Petrasch, \*Scharowski-Rüterbusch. 1909: Birkenstock, \*Brandt, Fietz, \*Hees, Herzog, \*Lange, \*Manthey, \*Palmié, \*Reiche, \*L. Richter, \*Schwebs, \*Stader, \*Wachholz.
- Langtaler Joch 3058 m.* 1909: Fittbogen.
- Rotmoosjoch 3105 m.* 1909: Burmeister.
- Langtauferejoch 3167 m.* 1909: \*Ehrich, Graß, A. Haase, \*Hack, H. Kramer, Titzentaler.
- Mittelbergjoch 3171 m.* 1908: \*Jungwirth, Pospischill. 1909: Eberhardt, E. Haase, Jaentsch, Kernke, Schnelle, G. Schröder.
- Riffeljoch 3174 m.* 1908: \*Delorette, \*Ehrich, \*Radach.
- Ramoljoch 3194 m.* 1908: Peschke. 1909: Blitzner, Burmeister, \*Goeze, \*Goße, \*Haller, Knöppel, Krüger, \*Manthey, Marotzke, Naumann, Noack, \*Palmié, Tinius, Titzentaler, \*Wachholz.
- Taufharjoch 3209 m.* 1909: Eberhardt, Oske, Schoenemann, Wentzel
- Wildemannscharte.* 1909: Eberhardt.
- Taschachjoch 3249 m.* 1908: Delorette, Radach.
- Gaisbergjoch 3250 m.* 1909: \*Palmié.
- Kesselwandjoch 3251 m.* 1908: Basedow, \*Bütow, \*Burmeister, \*Dahmann, Delorette, \*Ehrich, Gosse, \*Grabenhorst, Jaentsch, \*G. Lange, R. Lange, G. Müller, Peschke, Pospischill, Radach, \*Schmeling, Weidlich. 1909: Albrecht, Barche, Bartels, Behrends, Benecke, Bieber, Blitzner, Brandt, Burmeister, Busse, Cochius, E. A. Döring, Eberhardt, Eger, \*Ehrich, \*Engelke, Ernst, Felgenträger, Fröhde, Fürle, Gaude, Gelies, Goeze, \*Gosse, Grabenhorst, Graß, Große, A. Haase, E. Haase, \*Hack, Haller, \*Hees (2 mal), \*Herzog, Jaentsch, Ihrke, Insel, \*Kaiser, Kernke, Knöppel, Koch, Köppen, Kopper, Korge, H. Kramer, Krüger, Lange, Laudahn, Lux, Marotzke, \*Martini, Meder, Naumann, Niedergesäß, Noack, \*Palmié, Pontow, Ramme, \*Reiche, Renpert, \*L. Richter, P. Richter, \*Rogge, Rojahn, Rothe,

- A. Schaeffer, Schmeißer, M. Schmidt, O. Schmidt, Schmidtke, Schmiege, Schnelle, Schoenemann, W. Scholz, G. Schröder, K. Schultze, \*O. Schultze, Schwebs, Stader, Steinmetz, Tauschke, Teichert, Teichler, Thier, Tinius, Titzentaler (2 mal), Völker, Vogelsang, Wachholz, Wentzel, Wöhler (z. s. 106).
- Oberettesjoch 3251 m.* 1908: Techner. 1909: Pietsch, \*Thill.
- Höllerscharte 3295 m.* 1908: Goße. 1909: \*Manthey, \*Palmié, Schoenemann, Steinmetz.
- Brandenburgerjoch 3300 m.* 1908: \*Burmeister, \*Dahmann (4 mal), Delorette, \*Ehrich, \*Grabenhorst, Jaentsch, \*G. Lange, Radach. 1909: \*Brandt, Burmeister, E. A. Döring, Eberhardt, \*Ehrich, \*Felgenträger, \*Fürle, Gelies, Goeze, Grabenhorst, Haller, \*Hees, Herzog, Jaentsch, \*Kaiser, Koch, H. Kramer, Laneg, \*Martini, Oske, Ramme, \*Reiche, Renpert, \*L. Richter, \*P. Richter, A. Schaeffer, \*Schmeißer, M. Schmidt, Schmiege, Schwebs, Stader, Tauschke, Teichert, Thier, Titzentaler, Vogelsang, Wöhler.
- Hauslabjoch 3300 m.* 1909: \*Manthey, Palmié.
- Hochwildejoch 3300 m.* 1908: G. Schröder. 1909: Rutenberg.
- Guslarjoch 3325 m.* 1908: Basedow, \*Bütow, \*Dahmann (8 mal) \*Ehrich, Gosse, \*Grocholl, R. Lange, Peschke, Pospischill, \*Schmeling, Weidlich. 1909: Albrecht, Bartels, Behrends, Benecke, Brandt, Busse, \*Ehrich, \*Engelke, Fröhde, \*Fürle, Gaude, \*Gosse, Graß, A. Haase, E. Haase, Insel, Kernke, Lange, Meder, Naumann, \*Niedergesäß, \*Reiche, P. Richter, \*Rogge, A. Schaeffer, Schmidtke, Schnelle, G. Schröder, Stader, Steinmetz, Tinius, Titzentaler.
- Weißkugeljoch 3338 m.* 1909: Cochius, Engelke, \*Manthey, Palmié, Pontow, \*Reiche, Rogge, Schoenemann, Völker.
- Brochkogeljoch 3400 m.* 1908: Gosse, \*Grabenhorst, \*G. Lange, Mahlow, Weidlich. 1909: Eberhardt, \*Fürle, E. Haase, \*Hees, Jaentsch, Kernke, \*Martini, Völker, \*Reiche.
- Kreuzjoch.* 1909: \*Manthey, Palmié.
- Mitterkarjoch 3463 m.* 1908: Basedow, \*Bütow, Gosse, \*Grabenhorst, \*Grocholl, Jaentsch, \*G. Lange, \*Schmeling, Techner. 1909: Eberhardt, \*Fürle, Goeze, Graß, \*Martini, \*L. Richter, P. Richter.
- Hinterreisjoch 3465 m.* 1908: Gosse, Techner. 1909: Cochius, \*Hees, \*Palmié, Pontow, \*Reiche, Schoenemann, Steinmetz, Völker.
- Steinschlagjoch 3524 m.* 1908: Gosse, Melzer, Techner.
- b) Stubaier Alpen.
- Roßkopf 2191 m.* 1908: \*Jaentsch. 1909: \*Cramer.
- Südlichste Schlicher Nadel 2500 m.* 1908: \*Reinh. Müller.

- Kleine Ochsenwand* 2550 m. 1908: \*Reinh. Müller.  
*Burgstall* 2613 m. 1909: \*A. Schaeffer.  
*Eggessengrat* 2632 m. 1908: \*Nicolas.  
*Hohe Ferse* 2675 m. 1908: Wilberg. 1909: \*Wachholz (2 mal).  
*Maierspitze* 2781 m. 1908: Peschke. 1909: \*Peikert, \*A. Schaeffer.  
*Schlicherseespitze* 2808 m. 1909: \*Fürle, \*O. Schultze.  
*Kirchdachspitze* 2840 m. 1909: \*K. Schultze.  
*Schafgrübler* 2920 m. 1908: \*Pospischill.  
*Tschigat* 2999 m. 1908: Teichler.  
*Pflerscher Tribulaum* 3102 m. 1908: Soltau.  
*Weißwandspitze* 3018 m. 1908: \*Jungwirth.  
*Schneespitze* 3176 m. 1908: \*Jungwirth, Soltau. 1909: \*Hack, Rodkinson.  
*Becher* 3203 m. 1908: Blaese, Graupel, Hahn, Jaentsch, R. Richter, Samel, G. Schröder, Techner, Thill. 1909: Bieber, Burmeister, Eger, Eicke, \*Engelke, Fietz, Graß, \*Hack, Herboth, Herzog, Korge, Kuhlwein, Lange, \*Manthey, Noack, \*Palmié, Peikert, Renpert, Rodkinson, \*Rogge, Scharmann, Schmidtke, W. Scholz, \*K. Schultze, \*O. Schultze, Stader, Wöhler.  
*Westlicher Feuerstein* 3262 m. 1908: \*Jungwirth. 1909: \*Manthey, \*Palmié, Rodkinson.  
*Östlicher Feuerstein* 3265 m. 1908: \*Jungwirth, Soltau. 1909: \*Manthey, \*Palmié, Rodkinson.  
*Habicht* 3280 m. 1908: Buchacker. 1909: \*Hack, \*Manthey.  
*Schaufelspitze* 3333 m. 1908: Blaese, Graupel, Weidlich. 1909: Birkenstock, Graß, \*Kaiser, Peikert, Pontow, Rathcke, A. Schaeffer.  
*Stubaier Wildspitze* 3342 m. 1909: Graß.  
*Schwarzwandspitze* 3360 m. 1909: \*Manthey, \*Palmié.  
*Wilder Freiger* 3426 m. 1908: Blaese, \*Halm, Paschke, R. Richter, Samel, G. Schröder. 1909: Bieber, Burmeister, Eger, Eicke, \*Engelke, Graß, \*Hack, Herboth, Herzog, Kuhlwein, Lange, Noack, \*Palmié, Peikert, L. Richter, \*Rogge, Rothe, Scharmann, O. Schmidt, Schmidtke, W. Scholz, \*K. Schultze, \*O. Schultze, Stader.  
*Wilder Pfaff* 3471 m. 1908: Blaese, Graupel, Jaentsch, \*Jungwirth, Peschke, R. Richter, G. Schröder, Techner. 1909: Bieber, \*Engelke, Felgenträger, \*Fürle, Graß, \*Hack, Herboth, Herzog, \*König, Korge, \*R. Kuhrt, Lange, \*Martini, Peikert, Pietsch, Renpert, \*L. Richter, \*Rogge, Rothe, Scharmann, O. Schmidt, Schmidtke, W. Scholz, \*K. Schultze.  
*Sonklarspitze* 3476 m. 1908: Hahn. 1909: Graß, \*Manthey, \*Palmié.  
*Zuckerhüfl* 3511 m. 1908: Gabcke, Jaentsch, R. Richter, G. Schröder. 1909: Busse, \*Engelke, \*Fürle, Graß, Herboth, Herzog, Korge,

- Laudahn, Peikert, Pietsch, \*Rogge, Rothe, O. Schmidt, Schmidtke, \*K. Schultze, \*O. Schultze, Thill.  
*Hammerscharte* 2250 m. 1909: \*K. Schultze.  
*Pinniserjoch* 2369 m. 1908: Buchacker. 1909: \*Hack, \*Manthey, \*Palmié.  
*Alpenklubscharte*. 1909: \*Fürle.  
*Seejöchl* 2525 m. 1909: \*Fürle, \*O. Schultze.  
*Steingrubenscharte* 2635 m. 1909: \*Fürle.  
*Peiljoch* 2678 m. 1909: \*Fürle, Kuhlwein, \*Martini, \*A. Schaeffer.  
*Schneebergsscharte* 2690 m. 1909: \*Barche, \*Fittbogen, \*Große.  
*Finstertalerscharte* 2768 m. 1909: Bartels, \*Fröhde.  
*Simmingerjöchl* 2774 m. 1909: \*Hack, Kuhlwein, \*Mahlow.  
*Schwarzseescharte* 2792 m. 1908: Samel.  
*Horntaler Joch* 2811 m. 1909: \*v. Rüdiger.  
*Ferntaler Joch* 2811 m. 1908: Pospischill.  
*Nürnbergerscharte* 2849 m. 1909: \*Berner, \*Hack, Kuhlwein.  
*Windacherscharte* 2887 m. 1908: Thill. 1909: \*Palmié,  
*Rotegratscharte* 2928 m. 1908: Techner. 1909: \*R. Kuhrt, \*Palmié.  
*Botzerscharte* 2979 m. 1908: Samel.  
*Fernauijoch* 3040 m. 1909: Graß, A. Haase.  
*Schaufelniefer* 3040 m. 1908: Melzer. 1909: \*Kaiser, Peikert.  
*Pflerscher Niederjoch* 3040 m. 1908: \*Jungwirth.  
*Dauijoch* 3041 m. 1909: \*Berner.  
*Teplitzerscharte* 3042 m. 1909: \*Manthey.  
*Freigerscharte* 3045 m. 1909: Lange, \*Manthey, \*Palmié, \*O. Schultze, Stader.  
*Langes Pfaffenieder* 3053 m. 1909: Busse, \*R. Kuhrt.  
*Schwarzwandscharte* 3096 m. 1908: Halm, Thill. 1909: Eicke, Fietz.  
*Magdeburgerscharte* 3120 m. 1908: Blaese, Graupel, Techner. 1909: \*Palmié.  
*Schwarzenbergjoch* 3134 m. 1908: Pospischill.  
*Bildstöckljoch* 3138 m. 1908: Baumhardt, Blaese, Fridrich, Graupel, Lübge, Melzer, Musenberg, Nicolas, Peschke, \*Petrasch, Teichler. 1909: Birkenstock, \*Brandt, Cochius, Gaude, Graß, \*Schwebs.  
*Pfaffenieder* 3139 m. 1908: Jaentsch, G. Schröder. 1909: \*Fürle, Kuhlwein, Lange, \*Rogge.  
*Pflerscher Hochjoch* 3164 m. 1909: \*Berner, \*Manthey, \*Palmié.  
*Pfaffenjoch* 3230 m. 1908: Graupel, Jaentsch, \*Jungwirth, R. Richter, G. Schröder. 1909: \*Engelke, Felgenträger, \*Fürle, Lange, \*Martini, Renpert, \*L. Richter, \*Rogge, Schmidtke, Stader.  
*Pfaffensattel* 3369 m. 1908: Jaentsch, G. Schröder. 1909: \*Fürle, Graß, Lange, Pietsch, \*L. Richter, Rogge, Schmidtke, Stader.

**6. Sarntaler Alpen.**

- Titschen 1615 m.* 1909: Gerstenberg, Titzentaler.  
*Auenjoch 1903 m.* 1908: Eichhoff.  
*Kreuzjoch 1985 m.* 1908: Eichhoff.  
*Vöranerjoch.* 1908: Eichhoff.  
*Rittnerhorn 2260 m.* 1909: \*Elsholtz, \*Hees, \*Reckling, \*Reiche, \*Siemon.  
*Jaufenspitze 2483 m.* 1909: \*Ruthenberg.  
*Kassianspitze 2539 m.* 1909: \*Elsholtz, \*Hees, \*Reiche.  
*Gasteiger Sattel 2057 m.* 1909: \*Elsholtz.  
*Jaufen 2094 m.* 1909: \*Grund, Haller, \*Ruthenberg.

**7. Zillertaler u. Tuxer Alpen u. Nachbargebiete.**

- Plattkogel 2040 m.* 1908: \*Schink, Weller.  
*Padaunerkogel 2068 m.* 1908: Buchacker.  
*Bläser 2244 m.* 1908: Buchacker.  
*Speikboden 2513 m.* 1908: \*Thill.  
*Frauenwand 2540 m.* 1908: \*A. Schaeffer, K. Wetzel.  
*Schafлахnerock 2699 m.* 1908: \*Thill.  
*Brandberg Kolm 2700 m.* 1909: Petrasch.  
*Wolfendorn 2775 m.* 1908: \*Soltau.  
*Ahornspitze 2971 m.* 1908: \*Haase, \*Patzig, \*A. Schaeffer, Venus,  
 1909: \*Hellwig, \*Noack.  
*Amthornspitze 2971 m.* 1908: v. Rüdiger, H. Wille  
*Kraxentrager 3000 m.* 1908: Buchacker, Igen, \*Patzig, \*Röding, \*Soltau.  
 1909: \*Hellwig, \*Knöppel.  
*Feldkopf 3085 m.* 1908: Soltau. 1909: Hellwig.  
*Ochsner 3106 m.* 1909: \*Hellwig.  
*Schönbichler Horn 3135 m.* 1908: \*Hack, Haase, Jaenecke, Igen,  
 Röding, Vogelsang. 1909: Haas, Hartig, \*Hellwig (2 mal), \*König,  
 Krüger, \*Küchling, Noack, Petrasch, Rössler, Winkler.  
*Wildkreuzspitze 3135 m.* 1909: \*Kuhlwein.  
*Floittenspitze 3220 m.* 1909: Haller.  
*Gefrorene Wand 3240.* 1908: K. Wetzel.  
*Riffler 3245 m.* 1909: \*Hellwig.  
*Großer Mörchner 3287 m.* 1908: Soltau.  
*Trippachspitze 3288 m.* 1909: Haller.  
*Schwarzenstein 3370 m.* 1908: Barthei, Eberhardt, Franz, Haase,  
 Jaenecke, Igen, Kehrl, C. Müller, Patzig, Thill, Thurmann, Vogel-  
 sang. 1909: Basedow, Böhler, Haas, \*Hellwig, König, Krüger,  
 Mahlow, Nicolas, Paulus, Rössler, Schoenemann, Schrader, Trieglaff,  
 Weller, Wentzel.

- Großer Löffler 3382 m.* 1908: Soltau. 1909: Haller.  
*Turnerkamp 3422 m.* 1909: Kuhlwein.  
*Olperer 3480 m.* 1908: Nitschmann.  
*Mösele 3490 m.* 1909: Herboth.  
*Hochseiler 3523 m.* 1909: Herboth.  
*Gerlospaß 1486 m.* 1908: \*Deutsch, E. Döhring, \*Kehrl, \*Liebe,  
 Naucke, \*Schink, Schoenemann, \*Trost, Weller. 1909: Petrasch,  
 Winkler.  
*Pfitterscherjoch 2248 m.* 1908: \*Altrichter, Bock, Eichhoff, \*Hack, Haase,  
 \*Hundt, Igen, \*Kehrl, \*R. Lange, \*Röding, \*Soltau, \*O. Ulrich,  
 \*Warncke. 1909: Hartig, \*Hellwig, Knöppel, \*Krüger, \*Noack,  
 Petrasch, Rössler, \*Winkler.  
*Brandenberger Joch 2310 m.* 1908: \*C. Müller. 1909: Schrader,  
 Winkler.  
*Tuxer Joch 2340 m.* 1908: F. Wetzel, K. Wetzel. 1909: \*Reckling.  
*Neveserjoch 2408 m.* 1909: Schink.  
*Eisbrückjoch 2534 m.* 1908: \*Thill. 1909: Rössler.  
*Pfundserjoch 2574 m.* 1909: \*Kuhlwein.  
*Roßbruchscharte 2600 m.* 1909: \*Kuhlwein.  
*Wildseejoch 2637 m.* 1908: Eichhoff.  
*Lapenscharte 2707 m.* 1908: \*Palmié, \*Venus.  
*Rifflerscharte 2881 m.* 1909: Schrader.  
*Melcherschartl 2906 m.* 1908: A. Schaeffer.  
*Untere Weißzintscharte 2930 m.* 1909: Rössler.  
*Alpeinerscharte 2930 m.* 1909: \*Hellwig, Herboth, \*König, \*Küchling.  
*Trippachsattel 3054 m.* 1908: \*Palmié, Patzig, Venus. 1909: Basedow,  
 Krause, Mahlow.  
*Riepensattel 3291 m.* 1909: \*Hellwig, W. Schmidt.

**8. Reichenspitzgruppe.**

- Richterspitze 3046 m.* 1908: \*Rzesnitzek. 1909: Giese, \*Küchling,  
 \*Pietsch, \*Thill, Weller.  
*Roßkarscharte 2692 m.* 1909: \*R. Richter.  
*Windbachscharte 2700 m.* 1909: \*R. Richter.  
*Gamsscharte 2930 m.* 1908: \*Rzesnitzek. 1909: Giese, \*Küchling, \*Pietsch,  
 \*Thill, Weller.

**9. Rieserfernergruppe.**

- Tristennöckl 2469 m.* 1908: \*Venus. 1909: \*Soltau.  
*Großer Lenkstein 3236 m.* 1909: \*Küchling, \*Seydel.  
*Schneebiger Nock 3360 m.* 1909: \*Burmeister, \*Grabenhorst.  
*Hochgall 3442 m.* 1909: Soltau.

- Schallersattel* 2055 m. 1908: \*Palmié, H. Wille.  
*Klammljoch* 2291 m. 1909: \*Burmeister, \*Grabenhorst.  
*Weißwand* 2620 m. 1908: Barthel. 1909: \*Küchling, Seydel.  
*Riepenscharte* 2800 m. 1909: \*Küchling, Seydel, \*Soltau.  
*Antholzerscharte* 2820 m. 1908: \*Palmié, \*Venus.  
*Lenksteinjoch* 3092 m. 1909: \*Küchling.

### 10. Hohe Tauern und Nachbargebiete.

- Toblacher Pfannhorn* 2062 m. 1909: \*Paulus.  
*Hint. Schafbühel* 2350 m. 1908: Deutsch.  
*Gamskarkogel* 2465 m. 1908: Schink.  
*Burgstall* 2720 m. 1908: Deutsch.  
*Gamsspitze* 2880 m. 1908: \*Naether. 1909: Fridrich, Giese, Holm, König, \*Küchling, Mahlow, R. Richter, Seydel.  
*Glockenkarkopf* 2914 m. 1909: \*R. Richter.  
*Hafner* 3061 m. 1908: \*Hees, \*Reiche.  
*Granatspitze* 3085 m. 1908: Deutsch, A. Schaeffer.  
*Sonnblick* 3106 m. 1908: Igen, Reiss, Vogelsang. 1909: Berger, Beuermann, Krause.  
*Kitzsteinhorn* 3204 m. 1908: Deutsch. 1909: O. Schneider.  
*Ankogel* 3253 m. 1908: \*Hees, \*Reiche. 1909: Krause, Siemon.  
*Vorderer Bärenkopf* 3263 m. 1908: Barthel.  
*Apere Hochalmspitze* 3345 m. 1908: \*Hees, \*Reiche.  
*Hohe Riffel* 3346 m. 1908: Deutsch.  
*Schneeige Hochalmspitze* 3355 m. 1908: \*Hees, \*Reiche.  
*Großer Geiger* 3365 m. 1908: Deutsch.  
*Mittlerer Bärenkopf* 3367 m. 1908: Barthel.  
*Großer Bärenkopf* 3406 m. 1908: Barthel, Schmeling.  
*Hinterer Bratschenkopf* 3416 m. 1908: Deutsch, Schoenemann, Toebelmann.  
*Glockerin* 3425 m. 1908: Barthel, Schoenemann.  
*Johannisberg* 3467 m. 1908: Deutsch.  
*Rötspitze* 3496 m. 1908: \*Palmié, \*Venus.  
*Draiherrnspitze* 3505 m. 1908: Barthel, \*Palmié, \*Venus. 1909: Soltau.  
*Rainerhorn* 3561 m. 1908: Deutsch.  
*Großes Wiesbachhorn* 3570 m. 1908: \*Barthel, Deutsch, Schoenemann. 1909: O. Schneider.  
*Groß-Venediger* 3660 m. 1908: \*Barthel, Deutsch, \*Palmié, Peikert, Schink, Schoenemann, \*Venus, Weller. 1909: Fridrich, Giese, König, Mahlow, Musenberg, R. Richter.

- Groß-Glockner* 3798 m. 1908. Cochius, Deutsch, Drischel, \*Eberhardt, Haller, König, Techner. 1909: Beuermann, Korge, Musenberg, \*R. Richter, O. Schneider.  
*Kals-Matreiertörl* 2206 m. 1908: Barche, Deutsch, \*Palmié, Peikert, Schink, Schoenemann, \*Venus, Weller. 1909: \*Fridrich, Grabenhorst, \*Korge, \*Mahlow.  
*Pochhardscharte* 2338 m. 1908: \*Reiß. 1909: \*Berger, Beuermann, \*R. Richter.  
*Artscharte* 2251 m. 1908: \*Hees, \*Reiche.  
*Schobertörl* 2356 m. 1909: \*E. Richter.  
*Riffelscharte* 2403 m. 1908: Igen, Vogelsang.  
*Fuschertörl* 2405 m. 1908: \*Naether.  
*Kaiser Tauern* 2512 m. 1908: \*Barche, \*Knöppel, \*Meckel, A. Schaeffer, Techner, Weller, Winkler. 1909: O. Schneider.  
*Birnlücke* 2617 m. 1908: Barthel, C. Franz, O. Ulrich. 1909: \*Fridrich, Hartig, Holm, \*König, \*Küchling, \*Mahlow, \*R. Richter, Seydel, \*Soltau, Sonntag.  
*Krimmler Tauern* 2634 m. 1908: Naucke. 1909: \*Küchling.  
*Kapruner Törl* 2635 m. 1908: \*Barche, \*Knöppel, \*König, Lubarsch, \*Meckel, A. Scholz, Weller, Winkler. 1909: Pridat, O. Schneider.  
*Bergertörl* 2650 m. 1908: Bartel, Hintzpeter, \*Igen, v. Rüdiger, A. Schaeffer, Uthemann, Vogelsang. 1909: \*Burmeister, \*Fridrich, Grabenhorst.  
*Pfandscharte* 2665 m. 1908: \*Cochius, \*Deutsch, Drischel, C. Franz, \*Hintzpeter, \*Naether, \*Palmié, v. Rüdiger, A. Schaeffer, \*Schmeling, O. Ulrich, \*Uthemann, \*Venus, \*H. Wille. 1909: Beuermann, \*Fridrich, Leo, \*Musenberg, \*E. Richter, R. Richter.  
*Große Elendscharte* 2673 m. 1909: \*Rzesnitzek.  
*Sonnblickscharte* 2710 m. 1908: Igen.  
*Pfortscharte*. 1908: \*Deutsch.  
*Wastelkarscharte* 2750 m. 1908: \*Hees, \*Reiche.  
*Rotenmannjoch* 2760 m. 1908: \*Palmié, \*Venus.  
*Kaiser Törl* 2803 m. 1909: \*Burmeister, Graffenberg.  
*Krimmler Törl* 2826 m. 1908: Deutsch, Peikert, Schoenemann, Weller. 1909: \*Küchling.  
*Hüteres Umbaltörl* 2849 m. \*Palmié, \*Venus.  
*Schwarzkopfscharte* 2868 m. 1909: \*Korge.  
*Zwischen-Sulzbachtörl* 2878 m. 1908: \*Palmié, \*Venus.  
*Vorderes Umbaltörl* 2928 m. 1908: Jaenecke.  
*Granatscharte* 2967 m. 1908: Deutsch.  
*Primelscharte* 2977 m. 1908: \*Hees, \*Reiche.

- Rotenmantl* 2996 m. 1909: \*Burmeister, Grabenhorst.  
*Bockharscharte* 3046 m. 1908: Barthel, Deutsch, Günther, Schmeling, Reiß, Toebelemann. 1909: \*Burmeister, Grabenhorst, O. Schneider.  
*Riffitor* 3115 m. 1908: \*Engelhardt.  
*Hohenwartscharte* 3148 m. 1908: \*Palmié, \*Venus.  
*Ödwinkelscharte* 3219 m. 1908: Deutsch.  
*Wielingerscharte* 3267 m. 1908: Deutsch.  
*Rainertörl* 3428 m. 1909: Fridrich.  
*Adlersruhe* 3464 m. 1908: \*Palmié, \*Venus.

### 11. Vortauern und Nachbargebiete.

- Lanser Köpfe* 931 m. 1908: \*Hundt, Wilberg. 1909: Eberhardt, Naumann.  
*Hohe Salve* 1829 m. 1908: \*Deutsch.  
*Graflspitze* 1890 m. 1909: \*Kehrl.  
*Schmittenhöhe* 1968 m. 1908: \*Barche, Buchacker, E. Döring, \*Kehrl, \*Knöppel, \*Röding, A. Scholz, \*Trost, \*Uthemann, Winkler. 1909: \*Berger, Holm, \*Musenberg, Pridat, \*E. Richter, \*R. Richter, \*Schmiegl, Seydel, Winkler.  
*Kitzbüheler Horn* 2000 m. 1908: \*Hundt. 1909: \*Mahlow.  
*Patscher Köfel* 2214 m. 1909: Schwab.  
*Wildkogel* 2222 m. 1908: C. Franz.  
*Galtenberg* 2425 m. 1909: \*Kehrl.  
*Geigenscharte* 2031 m. 1909: \*Korge.

### 12. Niedere Tauern und Karnische Alpen.

- Erzberg* 1537 m. 1908: \*Hees, \*Reiche. 1909: Bucher.  
*Ennseck* 1640 m. 1908: \*König.  
*Buschariberg* 1789 m. 1908: \*König.  
*Natterriegel* 2064 m. 1909: Bucher,  
*Steinerne Jäger* 2071 m. 1909: \*Koschel.  
*Goldeck* 2139 m. 1909: \*Koschel.  
*Eisenerzer Reichenstein* 2166 m. 1909: Reiß.  
*Hochstuhl* 2238 m. 1909: Kehrl.  
*Hochschwab* 2278 m. 1908: \*Hees, \*Reiche. 1909: \*Rzesnitzeck.  
*Hochwildstelle* 2746 m. 1908: \*Hees, \*Reiche.  
*Hochtor* 2372. 1908: \*Hees, \*Reiche.  
*Speiereck* 2408 m. 1908: \*Hees, \*Reiche.  
*Kleine Wildstelle* 2600 m. 1908: \*Hees, \*Reiche.  
*Triglav* 2864 m. 1908: König.  
*Waldhorntörl* 2279 m. 1908: \*Hees, \*Reiche.  
*Neualmscharte* 2330 m. 1908: \*Hees, \*Reiche.

- Niederer Tauern* 2414 m. 1908: \*Weschke. 1909: Naether.  
*Wildlochscharte* 2500. 1908: \*Hees, \*Reiche.

### 13. Niederösterreichische und Obersteirische Kalkalpen.

- Sonnenwendstein* 1523 m. 1909: Reiß.  
*Schnecalpe* 1904 m. 1909: \*Rzesnitzeck.  
*Hohe Veitsch* 1982 m. 1909: \*Rzesnitzeck.  
*Raxalpe ca. 2000 m.* 1908: \*Hees. \*Reiche (Edelsteig, Teufelsbadstubenweg, Bismarcksteig), \*König (Teufelsbadstubenweg, Jakobskogel 1738 m, Preinerwand 1793 m, Heukuppe 2009 m). 1909: Reiß, \*Rzesnitzeck (Heukuppe 2009 m, Gamsackersteig, Naßkamm 1206 m). Weidler (Siebenbrunner Kessel, Schlangenweg, Heukuppe 2009 m).  
*Schneeberg* 2075 m. 1909: \*Rzesnitzeck.

### 14. Jstrische Alpen.

- Monte Maggiore (bei Abbazia)* 1396 m. 1909: \*Rzesnitzeck, Weidler.

### III. Südliche Kalkalpen und Dolomiten.

#### I. Adamellogruppe.

- Cima Presena* 3069 m. 1909: E. Fischer, \*Stoeb  
*Monte Mandrone* 3291 m. 1909: \*Hönig.  
*Adamello* 3548 m. 1909: Grund, Hintzpeter, Stoeb.  
*Presanella* 3564 m. 1909: Grund, Steinmetz.  
*Passo di Paradiso* 2573 m. 1908: \*Samel. 1909: Blaese. E. Fischer.  
*Marocaropaß* 2975 m. 1908: \*Samel. 1909: Hönig, \*R. Kuhrt.  
*Presenapaß* 3011 m. 1909: Blaese, E. Fischer, Gremmel, \*Stoeb  
*Cercenapaß* 3043 m. 1909: Grund, Steinmetz.  
*Mandronapaß* 3149 m. 1909: Grund.  
*Freshfieldsattel* 3466 m. Grund, Steinmetz.

#### 2. Tridentiner Alpen (Brenta) u. Nachbargebiete.

- Penegal* 1738 m. 1908: \*R. Lange, Wilberg. 1909: \*Albrecht, Blaese, Gremmel, \*Schnelle, \*G. Schröder, \*Sonntag, Thier, Trieglaff.  
*Monte Spinale* 1960 m. 1909: \*Albrecht, \*Fittbogen, \*Schink.  
*Monte Gazza* 1992 m. 1909: Blaese.  
*Monte Baldo* 2272 m. 1909: \*Lubarsch.  
*Crozzon di Brenta* 3123 m. 1909: Nitschmann.  
*Cima di Brenta* 3155 m. 1909: Nitschmann.  
*Cima Tosa* 3176 m. 1909: Hönig, R. Kuhrt, \*Stoeb.  
*Passo di San Giovanni* 1700 m. 1909: Gremmel.



- Bocca di Brenta 2553 m.* 1909: Blaese, \*E. Fischer, \*Graß, Gempel, A. Haase, \*Hintzpeter, Hönig, R. Kuhrt, \*Naucke, \*Stoeb.  
*Tuckettpaß 2650 m.* 1909: \*Hintzpeter, Hönig, \*R. Kuhrt, Nitschmann, Ruthenberg, \*Schink, \*Steinmetz.  
*Bocca dei Armi 2738 m.* 1909: Nitschmann.

### 3. Dolomiten.

#### a) Grödnert Dolomiten.

- Raschötz 2228 m* 1908: \*Altrichter, \*Jungwirth. 1909: \*Lehmann, Schwab, \*Siemon.  
*Pallacia 2351 m.* 1908: A. Scholz, \*Winkler, \*Knöppel.  
*Sas Bronsoi 2405 m.* 1908: \*Koschel.  
*Rodella 2486 m.* 1908: \*Barche, \*Eberhardt, \*Knöppel, Marotzke, \*Patzig, \*Trost, \*Thurmann, Warncke. 1909: Cochius, \*Goeze, \*Niedergesäß, Schwab.  
*Sas Sobrutsch 2485 m.* 1908: \*Koschel.  
*La Pizza 2555 m.* 1908: Hoppe.  
*Schlern 2564 m.* 1908: Blaese, \*Blitzner, Bock, \*Fürle, Graupel, \*Hack, \*Haas, \*Haase, \*K. Hoppe, \*Koschel, \*C. Müller, \*Patzig, A. Scholz, \*Sonntag, \*Trost, \*Winkler. 1909: \*Benecke, \*Böhler, Henken, Holm, \*Nicolas, Rodkinson, \*W. Schmidt, \*Schmidtke, \*Schmieg, Schwab, \*Wachholz, \*Wende.  
*Höchste Tschierspitze 2592 m.* 1908: \*Fürle, \*K. Hoppe, \*Peikert, Wernke. 1909: \*Basedow.  
*Roterdspitze 2656 m.* 1908: \*Trost. 1909: \*Nicolas.  
*1. Sellajochturm 2688 m.* 1909: \*M. Richert, \*W. Richert.  
*Col dalla Pieres 2759 m.* 1908: \*K. Hoppe.  
*Fermedatum 2867 m.* 1908: \*Fürle.  
*Zwischenkofel 2908 m.* 1909: M. Richert, W. Richert.  
*Piz Revis 2940 m.* 1908: \*Fürle.  
*Piz Selva 2941 m.* 1908: \*Fürle.  
*Piz Saliera 2958 m.* 1908: \*Fürle.  
*Piz Miara 2965 m.* 1908: \*Fürle.  
*Piz Rotic 2966 m.* 1908: \*Fürle.  
*Platthofel 2970 m.* 1909: \*Goeze, \*Wende.  
*Piz Beguz 2972 m.* 1908: \*Fürle.  
*Piz Gralba 2974 m.* 1908: \*Fürle.  
*Pisciada 2985 m.* 1909: \*Regel, \*M. Richert, \*W. Richert.  
*Mesules-West 2998 m.* 1908: \*Fürle.  
*Sas Rigais 3027 m.* 1908: \*Fürle, \*Haase, \*K. Hoppe, \*Peikert, O. Schneider, \*Soltau. 1909: \*Goeze, \*Regel, \*M. Richert, \*W. Richert, \*R. Richter, \*Wende.

- Boéspitze 3152 m.* 1908: \*Altrichter, \*Engelke, \*Hack, \*Graß, \*Peikert, A. Scholz, \*Winkler. 1909: \*Berner, \*Elsholtz, \*M. Richert, \*W. Richert, \*Wende.  
*Flitzerscharte 2091 m.* 1909: \*Siemon.  
*Grödnerjoch 2137 m.* 1908: \*Altrichter, \*Fürle, \*K. Hoppe, \*Peikert, O. Schneider, \*Trost, \*Warncke, \*Weinrich. 1909: \*Basedow, Hartig, Holm, \*Regel, \*M. Richert, \*W. Richert, \*R. Richter, \*von Rüdiger, Titzentaler, \*Wende.  
*Broglesscharte 2155 m* 1908: \*Niedergesäß, \*Schoene.  
*Mahlkuechtjoch 2168 m.* 1908: \*Engelke, \*Fürle, \*Graß. 1909: P. Kramer.  
*Sellajoch 2218 m* 1908: \*Altrichter, \*Barche, Blaese, Eberhardt, \*Engelke, \*Fürle, \*Hack, \*Graupel, \*Graß, Haller, \*K. Hoppe, \*Kehrl, \*Knöppel, Marotzke, Patzig, \*Peikert, A. Scholz, \*Trost, \*Thurmann, \*Warncke, \*Winkler. 1909: Bartels, Cochius, \*Elsholtz, Hartig, \*König, Lehmann, \*Niedergesäß, \*Regel, \*v. Rüdiger, \*Schmieg, Schwab, \*Stoeb, Titzentaler, \*Wende.  
*Pordoijoch 2250 m* 1908: Blaese, \*Eberhardt, \*Graupel, Haas, \*Hack, Haller, \*C. Müller, Patzig, O. Schneider, Uthemann, \*Warncke, \*Weinrich, \*Winkler. 1909: Bartels, Bauer, \*Berner, \*Elsholtz, \*Goeze, \*König, \*P. Kramer, \*Lehmann, \*Nicolas, \*Reckling, \*R. Richter, Schoene, \*Stoeb, \*Trieglaff.  
*Fassajoch 2302 m.* 1908: \*Barche, \*Engelke, \*Graß, Haller, \*Knöppel, \*Trost. 1909: \*Wende.  
*Tierseralpjoch 2450 m.* 1908: \*Fürle, \*K. Hoppe, \*Koschel. 1909: \*Nicolas, \*v. Rüdiger, \*Schmieg  
*Forcella de Forces de Cielles 2514 m* 1908: \*K. Hoppe.  
*Mittagsscharte 2613 m.* 1908: \*K. Hoppe, \*Soltau.  
*Forcella Mont dal Ega 2638 m.* 1908: \*K. Döring, \*Koschel, \*Peikert, O. Schneider, \*Soltau. 1909: \*Becker, \*Elsholtz, \*Hees, \*Schoene.  
*Langkofeljoch 2679 m.* 1908: \*Altrichter. 1909: \*Elsholtz, \*Goeze, Hartig, \*König, Lehmann, \*Regel, \*Stoeb.  
*Forcella della Roa 2685 m.* 1908: \*Trost.  
*Pordoischarte 2848 m.* 1908: O. Schneider, A. Scholz. \*Winkler, 1909: \*Elsholtz, Schoene.  
*Bambergersattel 2857 m.* 1908: \*Fürle. 1909: \*Regel.  
*Gamsscharte 2911 m.* 1908: \*Fürle.

#### b) Enneberger Dolomiten.

- Kronplatz 2276 m.* 1908: \*O. Schneider, \*Thill, \*O. Ulrich. 1909: Bredow, \*Küchling.

- Sobutsch 2460 m* 1909: \*Elsholtz.  
*Plöse 2506 m.* 1909: \*Becker, \*Elsholtz, \*Pietsch, \*Schoene, \*Siemon, \*Thill.  
*Peitlerkofel 2877 m* 1908: \*K. Döring, \*Peikert, \*Schink, O. Schneider. 1909: \*Elsholtz.  
*Furkelsattel 1738 m* 1908: \*H. Wille.  
*Kofljoch 1866 m.* 1909: \*Elsholtz.  
*Würzjoch 2006 m.* 1908: \*Trost, \*H. Wille.  
*Valparolajoch 2150 m.* 1908: \*K. Döring, \*Hack.  
*Tre Sassi 2199 m.* 1908: \*K. Döring.  
*Kreuzhofeljoch 2344 m* 1908: \*K. Döring, Eichhoff, \*Koschel. 1909: \*Elsholtz.  
*Peitlerscharte 2361 m.* 1908: \*K. Döring, \*Peikert. 1909: \*Elsholtz, \*Pietsch, \*Schoene, \*Thill.  
*Padonpaß 2366 m.* 1909: \*Benecke.

c) Fassaner Dolomiten.

- Ciampedie 1998 m.* 1909: \*Lubarsch, Naumann.  
*Schwarzhorn 2440 m.* 1908: Reuther.  
*Nordöstlicher Grasleitenturm 2558 m.* 1908: Schmeling.  
*Nordöstliche Grasleitenspitze 2695 m.* 1908: Bütow, Schmeling.  
*Cima delle Pope 2780 m.* 1909: Rodkinson.  
*Nordwestlicher Molignon 2780 m.* 1908: Bütow (N.—W.-Wand), Schmeling.  
*Rotwand 2809 m.* 1909: Rodkinson.  
*Laurinswand 2819 m.* 1908: Nitschmann.  
*Nördlicher Valojet-Hauptturm 2821 m.* 1908: Nitschmann. 1909: \*Palmié.  
*Mittlerer Molignon 2852 m.* 1908: Bütow, Schmeling.  
*Skalieretspitze 2889 m.* 1908: \*Peikert. 1909: \*Bernier, \*Regel.  
*Cima di Larsec 2893 m.* 1909: M. Richert, W. Richert.  
*Rosengartenspitze 2918 m.* 1908: Hintzpeter, Nitschmann, Schmeling. 1909: \*Palmié, Rodkinson.  
*Kesselkogel 3001 m.* 1908: Bütow, \*Engelke, \*Fürle, Hack, \*Graß, Hintzpeter, Nitschmann, \*Peikert, Schmeling, Schnelle, Thurmann.  
*Karerpaß 1742 m.* 1908: \*Eberhardt, Haas, Haase, \*Kagel, \*Kehrl, Nicolas, Samel, \*Weinrich. 1909: \*Böhler.  
*Duronpaß 2400 m.* 1908: \*Peikert. 1909: \*Bernier.  
*Donnapaß 2494 m.* 1908: \*C. Müller, \*Peikert.  
*Vajoletpaß 2549 m.* 1909: \*Basedow, \*Niedergesäß, \*Prosskel, \*Quint.  
*Grasleitenspaß 2597 m.* 1908: \*Barche, \*Blaese, \*Blitzner, Bütow, \*Drischel, \*Eberhardt, \*Engelke, \*Fürle, \*Graupel, \*Graß, Haase,

- \*K. Hoppe, \*Kagel, \*Knöppel, \*Lubarsch, \*C. Müller, \*Peikert, Schmeling, Schnelle, \*Sonntag, \*Thurmann. 1909: \*Basedow, \*Benecke, \*Bernier, \*Böhler, \*König, Naumann, \*Palmié, \*L. Richter, \*v. Rüdiger, \*Schmidtke.  
*Molignonpaß 2600 m.* 1908: \*Barche, Bütow, \*Engelke, \*Fürle, \*Graß, Haller, \*K. Hoppe, \*Knöppel, Schmeling. 1909: \*König, Marotzke.  
*Tschaggerjoch 2644 m.* 1908: \*Barche, \*Blitzner, Bütow, \*Drischel, \*Eberhardt, \*Engelke, \*Graß, Hintzpeter, \*K. Hoppe, \*Kagel, \*Knöppel, \*Peikert, Schmeling, \*Sonntag. 1909: \*Böhler, \*König, \*Prosskel, \*Regel, \*L. Richter, M. Richert, W. Richert, Rodkinson.  
*Santnerpaß 2707 m.* 1908: Blaese, Bütow, Graupel, Haller, Nitschmann, Schmeling. 1909: \*Palmié, v. Rüdiger.  
*Laurinspaß.* 1908: \*Barche, Blaese, \*Knöppel, Nitschmann. 1909: \*Palmié.  
*Rosengartenscharte.* 1909: \*Palmié.  
*Antermojapaß 2774 m.* 1908: \*C. Müller, \*Peikert, \*Thurmann. 1909: \*Bernier.

d) Primörgruppe.

- Rosetta 2741 m.* 1908: \*Eberhardt. 1909: \*Kaiser, \*Naether, \*Proßkel, \*Quint, \*Schoene, \*Soltau.  
*Cima di Bal 2893 m.* 1909: Naether.  
*Cima di Mulaz 2906 m.* 1909: \*Naether.  
*Ceredapaß 1378 m.* 1908: \*Eberhardt.  
*Colbiconpaß 1902 m.* 1909: Bauer.  
*Rollepaß 1984 m.* 1908: \*Eberhardt. 1909: Bauer, E. A. Döring, \*Kaiser, \*Lubarsch, \*Naether, Proßkel, \*Quint, \*Schoene, \*Soltau.  
*Vallespaß 2032 m.* 1909: \*Böhler  
*Lusiapaß 2034 m.* 1908: \*Eberhardt. 1909: \*Böhler, \*Proßkel, \*Quint, \*Soltau.  
*Comellepaß 2337 m.* 1909: \*Soltau.  
*Passo di Bal 2450 m.* 1909: Naether.  
*Fradustapaß 2550 m.* 1908: Eberhardt.

e) Marmolatagruppe.

- Marmolata 3344 m.* 1908: Barche, Hack, Knöppel, Nitschmann. 1909: Elsholtz, Stoeß.  
*Fedajapaß 2047 m.* 1908: \*Barche, Blaese, \*Eberhardt, Eichhoff, \*Hack, \*Knöppel, C. Müller, \*Schnelle. 1909: \*Benecke, v. Rüdiger, Schmidtke, \*Sonntag, \*Trieglaff.  
*Padonpaß 2376 m.* 1908: \*Barche, \*Knöppel. 1909: \*Schmidtke.  
*Porta Vescovo 2450 m.* 1908: Eichhoff. 1909: \*v. Rüdiger.

f) Ampezzaner, Pragser und Sextener Dolomiten.

- Monte Ciere.* 1909: \*Eckert.  
*Cima dei Collesei* 1974 m. 1909: \*Eckert.  
*Hohe Leist.* 1909: \*Eckert.  
*Col dei Bos* 2310 m. 1908: K. Döring.  
*Monte Pian* 2325 m. 1908: C. Franz, Haller, \*Patzig. 1909: Heinken, P. Kramer.  
*Sarkkofel* 2360 m. 1909: \*Paulus.  
*Cinque Torri* 2362 m. 1908: Uthemann.  
*Helm* 2434 m. 1908: A. Scholz, \*Winkler. 1909: \*Eckert, \*Sonntag.  
*Hochbrunnerschneide* 2436 m. 1909: Eckert.  
*Nuvolau* 2578 m. 1908: \*Barche, Bieber, \*Engelhardt, \*Hack, Haas, \*Knöppel, \*C. Müller, Patzig, \*Sinelle, A. Scholz, \*Uthemann, Warncke, Winkler. 1909: Bartels, Benecke, \*Böhler, P. Kramer, \*Reckling, \*v. Rüdiger, \*Schmidtke, \*Sonntag.  
*Oberbacherspitze* 2675 m. 1909: \*Eckert, \*Küchling, \*Soltau.  
*Seekofel* 2810 m. 1908: \*Peikert. 1909: \*Küchling.  
*Dürrenstein* 2840 m. 1908: Eichhoff, \*Uthemann. 1909: \*König, \*Küchling, \*Paulus.  
*Schusterplatte* 2975 m. 1909: \*Küchling.  
*Große Zinne* 3002 m. 1909: Krause.  
*Dreischusterspitze* 3162 m. 1909: Soltau.  
*Monte Cristallo* 3197 m. 1908: Nitschmann.  
*Tofana* 3302 m. 1909: \*Berner.  
*Nabiges Loch.* 1909: P. Kramer, \*Nicolas.  
*Forcella da Lago* 2267 m. 1908: Eichhoff. 1909: \*Soltau.  
*Forcella di Cocodain* 2338 m. 1909: \*Küchling.  
*Forcella Lungieres* 2320 m. 1908: \*Knöppel.  
*Porta sora al Forno* 2390 m. 1908: K. Döring.  
*Toblinger Riedl* 2391 m. 1908: \*Barche, \*Knöppel, \*Meckel. 1909: \*Berner, \*Eckert.  
*Paternsattel* 2450 m. 1908: \*Barche, \*Knöppel, \*Meckel. 1909: \*Berner, \*Eckert, \*Goeze, Hartig, \*Küchling, \*Pietsch, \*Soltau, Sonntag.  
*St. Antonijochl* 2468 m. 1909: \*Berner.  
*Forcella Vassa.* 1909: \*Küchling.  
*Büllelejoch* 2504 m. 1908: \*v. Rüdiger, \*Thill.  
*Oberbacherjoch* 2538 m. 1908: A. Scholz, Winkler. 1909: \*Berner, \*Eckert, \*Thill.

**B. Westalpen.**

**1. Engadiner Alpen und Bernina.**

- Muottas Murail* 2520 m. 1908: \*Goeze.  
*Muottas da Celerina* 2563 m. 1908: \*G. Schröder.  
*Schafberg* 2733 m. 1908: \*Goeze, \*G. Wächter.  
*Piz Languard* 3266 m. 1908: \*Goeze, \*Krauß, \*Quint, \*G. Wächter, \*Wolff. 1909: \*Birkenstock, \*Dombrowski, Heite, \*Stoeb.  
*Piz Corvatsch* 3458 m. 1909: \*Stoeb.  
*Malojapaß* 1811 m. 1908: \*Goeze, \*Quint. 1909: \*Dombrowski, Heite.  
*Splügen* 2117 m. 1908: \*Goeze.  
*Albulapaß* 2315 m. 1908: \*G. Schröder, \*Quint  
*Berninapaß* 2330 m. 1908: \*Goeze, \*Keller, \*Kusserow, \*W. Scholz, \*G. Schröder, \*G. Wächter, \*Wolff. 1909: \*Ernst, \*Stoeb, \*Wünschel.  
*Flüelapaß* 2388 m. 1909: Koch, \*Pietsch, \*Thill.  
*Violapaß* 2459 m. 1909: \*Horn, \*Stoeb.  
*Fuorcla Surley* 2756 m. 1909: Heite.  
*Diavolezzapaß* 2977 m. 1908: Bergmann, \*Goeze, G. Wächter, W. Scholz, Wolff. 1909: Heite.

**2. Säntisgruppe.**

- Hoher Kasten* 1799 m. 1909: \*Pietsch, \*Thill.  
*Lysengrat* 2124 m. 1908: \*Goeze.  
*Altmann* 2438 m. 1908: \*Goeze.  
*Säntis* 2504 m. 1908: \*Goeze.  
*Saxer Lücke* 1651 m. 1908: \*Goeze.

**3. Schwyzer Alpen.**

- Rigi* 1750 m. 1908: \*Falck, Gabcke, \*Herzog, \*Kreeter, Raetzer. 1909: \*Dombrowski.  
*Großer Mythen* 1903 m. 1908: \*Falck, \*Herzog.  
*Frohnalpstock* 1919 m. 1908: \*Falck.  
*Pilatus* 2123 m. 1908: \*Herzog, Stader. 1909: Köhler.

**4. Urner Alpen.**

- Großer Ruchen* 3136 m. 1908: Brückmann (Südwand, W.-Grat—NO.-Grat).  
*Große Windgälle* 3192 m. 1908: Brückmann.  
*Düssistock* 3262 m. 1908: Brückmann (SW.—NO.-Grat).  
*Claridenstock* 3270 m. 1908: \*Bauschmann.  
*Großes Scheerhorn* 3296 m. 1908: Brückmann.  
*Oberalppaß* 2048 m. 1909: Ditges.  
*Claridenpaß* 2969 m. 1908: \*Bauschmann. 1909: Ditges.

### 5. Engelberger Alpen.

Sustenpaß 2262 m. 1908: \*Bauschmann.  
Surenenpaß 2305 m. 1909: \*Köhler.

### 6. Berner Oberland.

Daube 2064 m. 1908: \*Herzog, \*Kursawe.  
Alpschelenhubel 2251 m. 1908: \*Budich.  
Männlichen 2346 m. 1908: Stader.  
Leiterhorn. 1909: A. Meckel.  
Lauberhorn 2475 m. 1908: \*Budich, \*Herzog, Stader.  
Tschuggen 2523 m. 1909: \*Hanzo.  
Engstliligengrat 2640 m. 1909: \*Horn.  
Nägelisgrättli 2666 m. 1908: Falck, Kreeter, Raetzer, Schmeißer. 1909: \*Fähndrich, \*A. Meckel, Mückenberger.  
Faulhorn 2683 m. 1908: \*Budich, \*Herzog, Scharmann.  
Hochtürliigrat 2707 m. 1908: \*Bauschmann.  
Schwarzhorn 2930 m. 1908: Falck, \*Herzog. 1909: Brückmann.  
Eggishorn 2934 m. 1908: \*Herzog, \*Schmeißer. 1909: Mückenberger.  
Pizzo Centrale 3003 m. 1908: Herzog.  
Wilerhorn 3311 m. 1909: Brückmann.  
Dammastock 3633 m. 1909: Mückenberger.  
Blümlisalphorn 3671 m. 1909: Brückmann.  
Wetterhorn 3703 m. 1909: Brückmann (2 mal).  
Mönch 4105 m. 1909: Brückmann.  
Aletschhorn 4182 m. 1908: Herzog.  
Finsteraarhorn 4275 m. 1909: Brückmann, Mückenberger.  
Große Scheidegg 1961 m. 1908: \*Bauschmann, \*Budich, \*Falck, \*Herzog, Stader. 1909: \*Horn.  
Kleine Scheidegg 2069 m. 1908: \*Bauschmann, \*Budich, \*Falck, \*Herzog, \*Kreeter, Stader. 1909: \*Dombrowski, \*Horn, \*A. Meckel, Mückenberger.  
Gotthardpaß 2114 m. 1908: \*Herzog.  
Grimsel 2164 m. 1908: \*Falck, \*Haacke, \*Kreeter, \*Raetzer, \*Schmeißer. Stader. 1909: \*Dombrowski, Fähndrich, Heite, Laudahn, \*A. Meckel, Mückenberger.  
Gemmi 2329 m. 1908: \*Bauschmann, \*Budich, \*Herzog, Stader. 1909: \*Dombrowski, \*Horn.  
Paß Bonder Krinden 2387 m. 1909: \*Horn.  
Furka 2436 m. 1908: Falck, \*Herzog, \*Kreeter, Raetzer, Schmeißer, Stader. 1909: \*Dombrowski, Fähndrich, Heite, Laudahn, \*A. Meckel.  
Tschingelpaß 2824 m. 1909: Horn.

Rothornsattel. 1909: Mückenberger.  
Lötschenlücke 3204 m. 1909: Brückmann.  
Grünhornlücke 3305 m. 1909: Brückmann, Mückenberger.

### 7. Walliser Alpen.

Riffelhorn 2931 m. 1908: Haacke.  
Gornergrat 3136 m. 1908: \*Bauschmann, \*Kreeter, \*Kursawe, \*Liebe, \*Scharmann. 1909: \*Dombrowski, \*A. Fischer.  
Hochtäligrat 3289 m. 1908: \*Scharmann.  
Stockhorn 3534 m. 1908: \*Scharmann.  
Cima di Jazzi 3600 m. 1909: \*Horn.  
Breithorn 4171 m. 1908: Haacke. 1909: Mückenberger.  
Monte Moropaß 2862 m. 1908: Schmeißer.  
Neues Weißtor 3580 m. 1909: Horn.  
Schwarzberg-Weißtor 3620 m. 1909: Horn.  
Alphubeljoch 3802 m. 1908: \*Bauschmann.

### 8. Montblancgruppe.

Col de Forclaz 1523 m. 1908: \*Bauschmann.  
Chapeau 1609 m. 1908: Haacke.  
Flégère 1877 m. 1908: Haacke.  
Montanvert 1909 m. 1908: Haacke, Kreeter.  
Col de Balme 2201 m. 1908: \*Bauschmann.  
Aiguille de l'M 2836 m. 1908: \*Eberty.  
Aiguille des Petits Charmoz 2868 m. 1908: \*Eberty.  
Col de Buche. 1908: \*Eberty (Überschreit. vom Glacier des Nantillons zum Glacier de la Thendia).  
Col de Chardonnat 3223 m. 1909: \*Eberty.  
Col d'Orny 3276 m. 1909: \*Eberty.  
Aiguille du Tour 3350 m. 1909: \*Eberty.  
Col du Géant 3362 m. 1909: \*Eberty.  
Aiguille du Moine 3413 m. 1908: \*Eberty.  
Tête Crettex 3420 m. 1909: \*Eberty.  
Aiguille de Javelle 3434 m. 1909: \*Eberty.  
Aiguille des Grands Charmoz 3442 m. 1908: \*Eberty.  
Aiguille de Saussure 3460 m. 1908: \*Eberty, \*Reinh. Müller (2malige Überschreitung). 1909: \*Eberty.  
Petit Flambeau. 1908: \*Eberty, \*Reinh. Müller. 1909: \*Eberty.  
Grand Flambeau 3554 m. 1908: \*Eberty, \*Reinh. Müller.  
Grande Fourche 3626 m. 1909: \*Eberty.  
La Tour ronde 3792 m. 1908: \*Eberty (Erste Begehung des ganzen SO.-Grats vom Col d'Entrèves bis zum Gipfel).

- Col de Chardonnat* 3823 m. 1909: \*Eberty.  
*Aiguille du Goûter* 3848 m. 1908: \*Eberty, \*Reinh. Müller.  
*Aiguille du Géant* 4014 m. 1908: \*Eberty, \*Reinh. Müller.  
*Dôme du Goûter* 4331 m. 1908: \*Eberty, \*Reinh. Müller.  
*Montblanc* 4810 m. \*Eberty (über Goûter-Grat), \*Reinh. Müller.  
*Fenêtre de Saleinaz* 3264 m. 1908: \*Eberty.

### 9. Dent du Midi-Gruppe.

- Luisin* 2786 m. 1908: \*Eberty (Überschreitung von O. nach W.)

## C. Reisen in außerhalb des Alpengebietes liegende Länder.

1908:

- Heßelbart: *Hohe Tatra*. \*Meeraugspitze 2503 m.  
 Titzentaler: *Normandie und Bretagne* (Mont St. Michel, St. Malo, Morlaix, Huelgout, Morgat, Point du Raz, Concarneau, St. Anne d'Auray, Quiberon, Carnac, Morbinan).  
 Weschke: *Dalmatien, Hercegovina, Montenegro*.  
 E. Franke: *Oberitalienische Seen* (Monte Salvatore, Monte Bré, Monte Generoso).  
 Unfug: *Italien* (Lugano, Mailand, Genua, Rom, Neapel, Florenz).  
 Schmeißer: *Oberitalienische Seen und Riviera*.  
 Kursawe: *Oberitalienische Seen*.  
 Benecke: *Riviera* (Marseille, Cannes, Nizza, Monte Carlo, Mondou, San Remo, Genua).  
 A. Fischer: *Frankreich, Spanien, Balcanen, Nord-Afrika, Malta, Sizilien, Capri, Neapel, Vesuv, Korsika, Monaco*.

1909:

- Bauer: *Norwegen* (Christiania, Finse, Vof, Bergen, Drontheim).  
 Berner: *Skitouren im Riesengebirge*.  
 Bucher: *Bosnien, Hercegovina, Dalmatien, Istrien*.  
 Czihakzky: *Norwegen* (Christiania, Eidswooldt, Mjösensee, Lillehammer, Gudbrandsdal, Rumsdal, Molde, Aalesund, Hjørundfjord, Oin, Narangfjord, Hellesylt, Geirangerfjord, Merok, Djupragsletscher, Grotlid, Hjelle, Visnaes, Kjendalsbræ, Brigdalsbræ, Sandene, Skei, Förde, Vadheim, Balholm, Fjærland, Gudvangen, Stahlheim, Vossevangen, Eide, Oddu, Buarbræ, Lotefoss, Bergen, Finsen, Christiania).

- K. Döring: *Hohe Tatra: Gipfel: \*Osterva* 1984 m, \*Meeraugspitze 2503 m, \*Furkotaspitze 2405 m. *Joche und Paßübergänge: Lilijowapaß* 1978 m, *Chalubinski-Tor* 2233 m, *Zawrat* 2158 m, *Krzyzne* 2110 m, \*Kopapaß 1756 m, \*Polnischer Kamm 2208 m, *Hunfalvyjoch* 2343 m, *Kamenistapaß* 1789 m.  
 Metzendorf: *Italien* (Rom, Neapel, Capri, Florenz, Venedig).  
 Ohlenschlaeger: *Norwegen*: (Stavanger, Odde, Hardangerfjord, Eide, Vossevangen, Myrdal, Fretheim, Sognefjord, Bergen, Christiania).  
 Peikert: *Sächsische Schweiz* (Klettertouren: Rauschenstein (2 mal), Vorderes Raubschloß (2 mal), Fluchtwand (vom Schneeloch), Kleine Gans (Hartmann, Kamin), Mönch (Ostweg)).  
 Rzesnitze: *Istrien* (Monte Maggiore).  
 Schneider: *Norwegen* (Hankelisaeter, Dyreskardpaß, Røldal, Jostedalbræ, Sundedal).  
 Teschner: *Hohe Tatra* (Kriwan 2496 m, Meeraugspitze 2503 m, Kl. Vízoka 2429 m, Franz Josefspitze 2663 m).  
 Weidler: *Istrien* (Monte Maggiore).  
 Weschke: *Italien* (Verona, Florenz, Rom, Neapel, Capri, Sorrent, Pompeji, Genua, Nervi, Ventimiglia, Menton, Kap Martin, Monte Carlo, La Turbie, Grande Corniche, Nizza, Mailand, Lugano).

## Mitgliederliste der Sektion Mark Brandenburg des D. und Oe. Alpenvereins (e. V.)

(Abgeschlossen am 1. April 1910.)

### Ehrenmitglied

Thöni, Kurat, Gnadenwald bei Hall in Tirol.

1. **Abel**, Richard, Juwelier, Berlin W. 30, Goltzstr. 30.
2. **Ackermann**, Franz, Bankbeamter, Friedenau, Ringstr. 6 II.
3. **Ackermann**, Robert, Kaufmann und Fabrikbesitzer, Marienfelde bei Berlin, Kriegerstr. 3.
4. **Afinger**, Franz, Kgl. Baurat, Wilmersdorf, Umlandstr. 118/119.
5. **Ahlers**, Hermann, Kaufmann, Charlottenburg, Bayreutherstr. 7.
6. **Ahrens**, Friedrich, Ingenieur, Halensee bei Berlin, Kronprinzendam 1.
7. **Albrecht**, Heinrich, Professor Dr. phil., Gr. Lichterfelde-O., Schillerstraße 11.
8. **Albrecht**, Johannes, Regierungssekretär, Berlin SW. 29, Fürbringerstraße 17 II.
9. **Altmann**, Max, Kaufmann, Rixdorf, Lenaustr. 18 III.
10. **Altrichter**, Paul, Landgerichts-Sekretär, Pankow, Kreuzstr. 19.
11. **Andress**, Heinrich, Dr. med., Arzt, Berlin NW. 5, Perlebergerstr. 30.
12. **Angermann**, Carl, Kaufmann, Berlin W. 8, Französischestr. 57/58.
13. **Angersbach**, Richard, Kaufmann, Berlin W. 30, Motzstr. 28.
14. **Angress**, Hans Kurt, Bankier, Berlin W. 50, Spichernstr. 3.
15. **Apelt**, Bernhardt, Architekt, Rixdorf, Berlinerstr. 103/104.
16. **Arndt**, Eberhardt, Fabrikbesitzer, Pankow, Schloßstr. 7 III.
17. **Arnold**, Friedrich, Kaufmann, Tegel, Freie Scholle 29. Post Waidmannslust.
18. **Arnold**, Max, Architekt, Berlin S. 53, Schleiermacherstr. 12 I.
19. **Baader**, Rudolf, Fabrikbesitzer und Kommerzienrat, Berlin W. 62, Kurfürstenstr. 82.
20. **Baatz**, Hans, Prokurist, Berlin SW. 47, Kreuzbergstr. 74 II.
21. **Baatz**, Kurt, Bankbeamter, Berlin C. 2, Breitestr. 36 I.

22. **Bach**, Adolf, Kaufmann, Berlin S. 14, Alexandrinenstr. 58 I.
23. **Bachmann**, Carl, Kaufmann, Berlin SO. 26, Waldemarstr. 57.
24. **Backhaus**, Fritz, Rechnungsrat im Landw. Ministerium, Berlin NW. 21, Wilhelmshavenerstr. 62 III.
25. **Bade**, Alfred, Oberingenieur, Berlin W. 30, Eisenacherstr. 101.
26. **Bangert**, Karl, Ed., Architekt, Berlin W. 30, Pallasstr. 8.9.
27. **Barche**, Alfred, Geh. exp. Sekretär im Minist. d. öff. Arb., Friedenau, Fregestr. 10 II.
28. **Barduscheck**, Alexander, Kaufmann, Berlin W. 35, Potsdamerstr. 122 b.
29. **Barnau**, Hermann, Dr., Rechtsanwalt, Berlin N. 24, Friedrichstr. 134 I.
30. **Bartels**, Georg, Dr., Regierungsrat, Friedenau, Saarstr. 13.
31. **Bartels**, Karl, Kgl. Gütervorsteher, Reinickendorf-O., Herbststr. 10.
32. **Barthel**, Albert, Städt. Gasinspektor, Berlin N. 39, Sellerstr. 32.
33. **Barthel**, Edwin, Magistratssekretär, Berlin SO. 26, Mariannenstr. 30 I.
34. **Barunke**, Bruno, Inh. einer Chromolitogr. Anstalt, Berlin NW. 5, Rathenowerstr. 45.
35. **Bärwolf**, Ernst, Kaufmann, Greifswald, Markt 9.
36. **Basedow**, Max, Ingenieur, Rixdorf, Donaust. 27/28.
37. **Bauer**, August, Eisenbahnsekretär, Charlottenburg, Meinekestr. 6.
38. **Bauer**, Hermann, Kaufmann, Berlin NW. 52, Paulstr. 9.
39. **Baumann**, Alfons, Baumeister, Berlin N. 58, Kastanienallee 3.
40. **Baumecker**, Otto, Dr. med. pr. Arzt, Berlin SO. 16, Köpenickerstraße 123.
41. **Baumgarten**, Willi, pr. Zahnarzt, Berlin SO. 28, Elisabeth-Ufer 11.
42. **Baumhardt**, Max, Kaufmann, Steglitz, Arndtstr. 15.
43. **Bauschmann**, Richard, Lehrer, Berlin O. 17, Hohenlohestr. 2.
44. **Beck**, Gustav, Kais. Reichsbank-Buchhalter, Berlin N. 58, Gethsemanestraße 8 II.
45. **Beck**, Max, Dr. med., Arzt, Professor und Regierungsrat, Schöneberg, Neue Bayreutherstr. 5.
46. **Becker**, Otto, Kaufmann, Berlin W. 30, Luitpoldstr. 6 III.
47. **Becker**, Rudolf, Amtsgerichtsrat, Berlin NW. 52, Calvinstr. 20 III.
48. **Becker**, Wolfgang, Gerichtsassessor, Prenzlau, Lessingstr. 49 A.
49. **Beeck**, Otto, Geh. exp. Sekretär im Min. der öffentl. Arbeiten, Friedenau, Büsingstr. 6 II v.
50. **Beibst**, Gustav, Kaufmann, Berlin W. 57, Bülowstr. 91 II.
51. **Behrend**, Walter, Kaufmann, Berlin W. 57, Bülowstr. 42 III.
52. **Behrends**, Alfred, Bankbeamter, Berlin W. 30, Berchtesgadenerstraße 39 III.
53. **Behrens**, Hermann, Prokurist, Friedenau, Kaiserallee 114.
54. **Beinert**, Max, Reichsbankbeamter, Berlin C. 19, Reichsbank.
55. **Belling**, Hermann, Geh. Postrat, Pankow, Breitestr. 4 I.

56. **Below**, Erich, Dr. phil., Kgl. Bibliothekar, Gr. Lichterfelde-W., Steinackerstr. 29.
57. **Beltermann**, Fritz, Prokurist der Deutschen Bank, Charlottenburg, Schloßstr. 40 II.
58. **Benecke**, Ernst, Ritterschafts-Kontrollleur, Steglitz, Poschingerstr. 3.
59. **Berger**, Georg, Berufsgenossenschafts-Sekretär, Berlin W. 57, Alvenslebenstraße 25 III.
60. **Bergmann**, Franz, Kaufmann, Berlin NW. 6, Luisenstr. 45.
61. **Bergner**, Hermann, Bankbeamter, Berlin O. 17, Beymestr. 15 III.
62. **Bergschmidt**, Georg, Dr., Amtsgerichtsrat, Charlottenburg 2, Carnerstraße 17, Gartenh. II.
63. **Berner**, Konrad, Violinvirtuos, Charlottenburg 2, Kantstr. 86 III.
64. **Bernhardt**, Eugen, Fabrikant, Schöneberg-Berlin, Apostel-Paulusstraße 17.
65. **Bertholdt**, Max, Kaufmann, Berlin S. 18, Köpenickerstr. 73 III.
66. **Bertuch**, Alfred, Hoflieferant, Berlin SW. 61, Tempelhoferufer 6.
67. **Beschmidt**, Alfred, Baumeister, Berlin W. 15, Kaiser-Allee 16.
68. **Beuermann**, Friedrich, Betriebsleiter, Charlottenburg 5, Schloßstr. 68.
69. **Beutel**, Hans, Dr. phil., Rentner, Gr. Lichterfelde, Potsdamerstr. 15a.
70. **Bieber**, Paul, Bankbeamter, Berlin SW. 29, Belle-Alliancestr. 69 III.
71. **Bieber**, Richard, Bildhauer, Wilmersdorf, Durlacherstr. 14.
72. **Biermann**, Wilhelm, Rentier, Potsdam, Moltkestr. 36.
73. **Birkenstock**, Theodor, Versich.-Mathematiker, Halensee, Joachim Friedrichstr. 4.
74. **Birkholz**, Eduard, Rentier, Berlin W. 10, Königin-Augustastr. 42.
75. **Bischoff**, Alexander, Dr., Kgl. Hofarzt, Berlin NW. 6, Albrechtstr. 13.
76. **Bischoff**, Wilhelm, Maurermeister, Berlin W. 30, Barbarossastr. 44 I.
77. **Blaese**, Robert, Polizei-Sekretär, Rixdorf, Bergstr. 42 III.
78. **Bleckmann**, Carl, Baumeister, Lichtenberg, Frankfurter Chaussee 8 II.
79. **Blitzner**, Fritz, Kaufmann, Charlottenburg, Salzauer 1 III.
80. **Boas**, Ludwig, Dr., Schriftsteller, Berlin W. 62, Bayreutherstr. 7.
81. **Böcher**, August, Maler, Steglitz, Beymestr. 2.
82. **Bock**, Emil, Zahnarzt, Berlin W. 30, Motzstr. 70.
83. **Bock**, Walter, Dr., Oberstabsarzt, Rathenow, Bahnhofstr. 22 I.
84. **Böhler**, Johannes, stud. phil., Berlin C. 2, Judenstr. 49.
85. **Böhm**, Moritz, Juwelier i. Fa. R. Wankel, Berlin N. 54, Brunnenstr. 163 II.
86. **Boehm**, Oswald, Kassenvorsteher, Steglitz, Bismarckstr. 76.
87. **Boehme**, Otto, Kaufmann, Berlin SO. 16, Rungestr. 15.
88. **Bonatz**, Willi, Architekt, Charlottenburg, Krummestr. 21 II.
89. **Bong**, Karl, Amtl. Eisenbahn-Spediteur, Greifswald, Anklamerstr. 10/11.
90. **Bong**, Richard, Verlagsbuchhändler, Berlin W. 57, Potsdamerstr. 88 I.
91. **Bonnin**, Franz, Wappenhauer, Berlin SW. 48, Friedrichstr. 225 II.

92. **Borchert**, C. W. Hans, Kaufmann, Kgl. Hoflieferant, Berlin W. 8, Friedrichstr. 157.
93. **Borghard**, Felix, Kaufmann, Berlin SO. 16, Engelufer 1a.
94. **Bornemann**, August, Optikus, Berlin W. 30, Martin-Lutherstr. 11 I.
95. **Borries**, Georg, Dr., ständ. Mitarbeiter am Kais. Gesundheitsamt, Berlin NW. 52, Kirchstr. 14 I.
96. **von Borsig**, Ernst, Kgl.-Preuß. Kommerzienrat, Tegel-Reiherwerder.
97. **Boese**, Paul, Kaufmann, Halensee, Joachim-Friedrichstr. 40.
98. **Boese**, Paul, Gastwirt, Charlottenburg, Kantstr. 25.
99. **Brähler**, Otto, Bankbeamter, Friedenau, Fregestr. 23 III.
100. **Brandt**, Arthur, A., Oberingenieur, Berlin NW. 52, Flemmingstr. 8.
101. **Brandt**, Hermann, Kaufmann, Berlin N. 64, Barfußstr. 1.
102. **Brandt**, Richard, Kaufmann, Berlin SW. 12, Friedrichstr. 205.
103. **Brauer**, M., Dr., jur. Gerichtsreferendar, Berlin C. 25, Prenzlauerstraße 9 II.
104. **Braun**, Emil, Bankbeamter, Berlin SW. 61, Teltowerstr. 24.
105. **Braun**, Hugo, Architekt, Friedenau, Cranachstr. 16.
106. **Braun**, Robert, Diätar, Berlin N. 38, Ackerstr. 141 I.
107. **Braun**, Rudolf, Reichsbank-Kassierer, Berlin W. 30, Berchtesgadenerstraße 9.
108. **Braune**, Johannes, Dr. med., Arzt, Rixdorf, Richardplatz 16.
109. **Braune**, Moritz, Bankbeamter, Magdeburg, Jakobstr. 47.
110. **Bräuning**, Willi, Bankbeamter, Berlin N. 58, Kastanien-Allee 14.
111. **Brecht**, Hermann, Fabrikbesitzer, Berlin NW. 40, In den Zellen 7.
112. **Brecht**, Otto, Dr. med. Oberstabsarzt, Stettin, Friedrich-Karlstr. 9 III.
113. **Bredow**, Richard, Rentier, Berlin W. 30, Bambergerstr. 49.
114. **Bredow**, Walter, Geschäftsführer der Deutschen Diamanten-Gesellschaft m. b. H., Berlin W. 30, Luitpoldstr. 44 III.
115. **Bressler**, Ludwig, Major, Friedenau, Moselstr. 1.
116. **Breyer**, Hermann, Rentier, Berlin W. 30, Martin-Lutherstr. 68.
117. **Briesemann**, Carl, Silberwarenfabrikant, Berlin S. 14, Stallschreiberstraße 45 I.
118. **Brockhaus**, Paul, Kaufmann, Friedenau, Wilhelmshöherstr. 2.
119. **Brögelmann**, Paul, Patentanwalt, Halensee, Ringbahnstr. 111.
120. **Brosius**, Friedr. A., Amer. Zahnarzt, Charlottenburg, Savignyplatz 9/10.
121. **Brückmann**, Walter, Dr. phil., Potsdam, Lennéstr. 71.
122. **Bruhn**, Gustav, Architekt, Berlin W. 50, Nachodstr. 42.
123. **Brunhuber**, Ernst, Rentier, Schöneberg, Martin-Lutherstr. 30 I.
124. **Brüning**, Walter, Dr. med., Spezialarzt für Hautkrankh., Berlin W. 35, Potsdamerstr. 123 I.
125. **Bub**, Hermann, Bankbeamter, Charlottenburg, Wielandstr. 36 II.

126. **Buchacker**, Heinrich, Garten-Architekt, Berlin NW. 23, Lessingstraße 54 I.
127. **Bucler**, Richard, Bankbeamter, Wannsee bei Bln, Lohengrinstr. 7.
128. **Buchholtz**, Martin, Magistrats-Bureauvorsteher, Berlin SO. 26, Mariannenplatz 20 III.
129. **Buckow**, Paul, Kaufmann, Berlin SW. 68, Markgrafenstr. 68 II.
130. **Buddée**, Fr. Dr. med. Arzt, Berlin W. 57, Bülowstr. 57.
131. **Budich**, Paul, Kgl. Kassenvorsteher, Steglitz, Grunewaldstr. 28 I.
132. **Buhle**, Paul, Hauptmann a. D., Zehlendorf-Wa., Heidestr. 29 I.
133. **Buhlmann**, W., Gerichtl. vereideter Sachverständiger, Berlin NW. 23, Klopstockstr. 21.
134. **Bühler**, Friedrich, Adolf, Oberingenieur, Gr. Lichterfelde-West, Ringstr. 96.
135. **Burckhardt**, Alfred, Ritterschafts-Kassierer, Steglitz, Holsteinischestr. 33.
136. **Burckhardt**, Eugen, Kgl. Eisenbahn-Kassen-Kontrolleur, Berlin SW. 68, Kürassierstr. 5.
137. **Bürger**, Bruno, Kaufmann, Pankow-Bln., Hartwigstr. 111 III.
138. **Burmeister**, Friedrich, Dr., Vorsteher des stenogr. Bureaus des Herrenhauses, Zehlendorf-Wa., Hohenzollernstr. 16.
139. **Burow**, Moritz, Fabrikbesitzer, Berlin N. 58, Schönhauser Allee 40.
140. **Busch**, Paul, Bankdirektor, Berlin W. 35, Schöneberger Ufer 20.
141. **Buschberg**, Erich, Kais. Marine-Baumeister, Stettin, Kronprinzenstraße 15.
142. **Büsche**, Max, Fabrikant, Berlin SO. 16, Köpenickerstr. 124.
143. **Buschius**, C., Direktor, Berlin NW. 23, Lessingstr. 12.
144. **Buschmann**, Franz, Ingenieur, Friedenau, Knausstr. 3 II.
145. **Busse**, Arthur, Oberingenieur der großen Berl. Straßenbahn, Charlottenburg 2, Umlandstr. 24.
146. **Busse**, Hans, Diplom-Ingenieur, Charlottenburg 2, Umlandstr. 24.
147. **Bütow**, Fritz, Lehrer, Schöneberg 2, Belzigerstr. 10.
148. **Buttmann**, Max, Dr. med., Berlin W. 30, Hohenstaufenstr. 69 I.
149. **Casper**, Richard, Kaufmann, Berlin S. 42, Brandenburgstr. 12 III.
150. **Charlé**, Max, Bankvorsteher, Berlin W. 15, Sächsischestr. 4 III.
151. **Charlé**, Otto, Bankvorsteher, Berlin W. 15, Sächsischestr. 4 III.
152. **Christoph**, Paul, Kaufmann, Wilmersdorf, Ringbahnstr. 260.
153. **Claus**, Gustav, Veterinärarzt, Berlin NO. 43, Am Friedrichshain 8 I.
154. **Claus**, Wilh., Kaufmann, Berlin W. 30, Motzstr. 60.
155. **Cobau**, Felix, Fabrikant, Westend, Nußbaum-Allee 20.
156. **Cochius**, Georg, Obersekretär, Charlottenburg 4, Leibnizstr. 74 III.
157. **Cochius**, Max, Kaufmann, Friedenau, Ringstr. 17 I.
158. **Collin**, Rudolf, Dr. med., Stabsarzt, Gr. Lichterfelde, Sternstr. 23a.
159. **Cramer**, Oscar, Ingenieur, Berlin NW. 87, Levetzowstr. 17 IV.



160. **Cramer**, Wilhelm, Agent, Berlin SW. 68, Oranienstr. 108 II I.  
161. **Creutziger**, Fritz, Kgl. Polizei-Sekretär, Zehlendorf-Wa., Querstr. 4.  
162. **Curtlh**, Paul, Ober-Postassistent, Friedenau, Tannusstr. 7 II, Auf-  
gang II links.  
163. **Cymock**, Adolf, Kaufmann, Friedenau, Wielandstr. 2/3 II.  
164. **Czaika**, Eugen, Fabrikbesitzer, Berlin NW. 23, Altonaerstr. 37.  
165. **Czekalski**, Ceslaus, Kaufmann, Tegel, Hauptstr. 31.  
166. **Czihatzky**, Paul, Buchhändler, Friedenau, Wielandstr. 37 I.  
167. **Dahle**, Fritz, Kaufmann, Berlin NW. 6, Karlstr. 14, Gartenhaus II I.  
168. **Dahmann**, Hans, Dr., Chemiker, Neu-Staßfurt bei Staßfurt.  
169. **Dahmann**, Richard, Architekt, Charlottenburg IV, Leibnizstr. 37 I.  
170. **Dalchow**, Werner, Ingenieur, Berlin SO. 36, Grünauerstr. 41 I.  
171. **Dänicke**, August, Kaufmann, Berlin W. 30, Rosenheimerstr. 17.  
172. **Dehnick**, Eugen, Dr., Referendar, Berlin N. 58, Schivelbeinerstr. 21.  
173. **Dehnst**, Julius, Dr., Kgl. Direktor, Steglitz, Grillparzerstr. 15.  
174. **Delorette**, Gustav, Maler, Berlin W. 50, Bambergerstr. 56.  
175. **Dempewolf**, Gustav, Bankbeamter, Charlottenburg, Großmanstr. 39.  
176. **Demski**, Karl, Kaufmann, Halensee, Kurfürstendamm 111 I.  
177. **Deseler**, Paul, Kgl. Gest.-Obertierarzt und Stabsveterinär, Nowawes,  
Zietenstr. 5.  
178. **Detring**, George, Rittmeister a. D., Zehlendorf-Wa., Alsenstr. 40,  
Villa Käthen.  
179. **Deutsch**, Adolf, Kaufmann, Berlin O. 27, Blankenfeldestr. 4.  
180. **Deutsch**, Ernst, Architekt und Maurermeister, Berlin W. 62, Kleist-  
straße 32.  
181. **Dieck**, Emil, Zimmermeister, Berlin NO. 55, Allensteinerstr. 39 I.  
182. **Diede**, Bodo, Kaufmann, Berlin W. 66, Wilhelmstr. 54.  
183. **Dierich**, Karl, Privatbeamter, Wilmersdorf, Holsteinischestr. 39 III.  
184. **Dietert**, Emil, Rentier, Berlin NO. 18, Wernichenerstr. 3 III.  
185. **Dietrich**, Conrad, Justitiar, Berlin SW. 47, Möckernstr. 111 III.  
186. **Dietrich**, Willibald, Dr. med., pr. Arzt, Johannisthal, Friedrich-  
straße 62.  
187. **Dietz**, Georg, Kaufmann, Charlottenburg, Windscheidstr. 39 IV.  
188. **Ditges**, Rudolf, General-Sekretär, Wilmersdorf W. 15, Pfalzburger-  
straße 55.  
189. **Doepfner**, Alexander, Fabrikdirektor, Berlin NW. 52, Rathenower-  
straße 8.  
190. **Dombrowski**, Wilh. Rendant, Schöneberg, Martin Lutherstr. 52 II.  
191. **Döring**, Ernst, August, Kgl. Kartograph, Schöneberg, Salzburger-  
straße 2 I.  
192. **Döring**, Gustav, Bankbeamter, Charlottenburg, Kantstr. 105a.  
193. **Döring**, Karl, Kaufmann, Friedenau, Wielandstr. 36.

194. **Döring**, Karl, Dr. phil., Chemiker, Rauxel bei Dortmund, p. Adr.  
Rütgerswerke Akt.-Ges.  
195. **Dornbusch**, Paul, Bankbeamter, Berlin N. 37, Weißenburgerstr. 64 III.  
196. **Draeger**, Hermann, Maurermeister, Berlin SO. 34, Brombergerstr. 1.  
197. **Drischel**, Walter, Kaufmann, Berlin C. 25, Prenzlauerstr. 26.  
198. **Drogolin**, Paul, Kgl. Landgerichts-Obersekretär, Berlin NW. 87,  
Fiberfelderstr. 17 III.  
199. **Drühl**, Hans, August, Kaufmann, Berlin N. 58, Falkplatz 1.  
200. **Dubrow**, Ernst, Regierungssekretär, Berlin W. 57, Großgörschen-  
straße 5 II.  
201. **Dunck**, Hermann, Kaufmann, Berlin W. 62, Bayreutherstr. 40.  
202. **Dunsing**, Otto, Prokurist, Berlin N. 37, Kastanienallee 72 I.  
203. **Duwe**, Emil, Reichsbankbeamter, Berlin SO. 16, Engelufer 6 III.  
204. **Eberhardt**, Eduard, Kaufmann, Berlin SO. 33, Mariannen-Ufer 7 IV.  
205. **Eberhardt**, Erwin, Fabrikant, Rixdorf I, Berlinerstr. 102.  
206. **Eberhardt**, Willy, Schauspieler, Halensee, Kronprinzendamm 7.  
207. **Eberlein**, Richard, Dr., Professor, Berlin NW. 6, Luisenstr. 56.  
208. **Eberty**, Hans, Dr. jur., Referendar, Berlin W. 10, v. d. Heydtstr. 9.  
209. **Eckardt**, Friedrich, Fabrikbesitzer, Schöneberg, Feurigstr. 67 p.  
210. **Eckert**, Joh., Landschaftsgärtner, Schmargendorf, Hundekehlestr. 15.  
211. **Egeling**, Paul, Stadtbaurat, Berlin W. 30, Motzstr. 76.  
212. **Eger**, Paul, Architekt, Friedenau, Bornstr. 1 III.  
213. **EGgebrecht**, Paul, Weingroßhändler, Berlin N. 24, Friedrichstr. 109.  
214. **Ehlert**, Gustav, Pfarrer, Potsdam, Burgstr. 33.  
215. **Elrenberg**, Georg, Bankbeamter, Berlin W. 8, Mutterstr. 34 pt.  
216. **Ehrlich**, Max, Kaufmann, Berlin W. 66, Mauerstr. 95.  
217. **Eichhoff**, Gustav, Kaufmann, Schöneberg, Bahnstr. 29/30 II.  
218. **Eichholtz**, Clemens, Zimmermeister, Berlin N. 20, Schwedenstr. 13.  
219. **Eisenreich**, Oscar, Kaufmann, Schöneberg, Hauptstr. 113 II.  
220. **Elsholtz**, Georg, Magistratssekretär, Berlin NW. 23, Händelstr. 15.  
221. **Elsner**, Georg, Verlagsbuchhändler, Berlin W. 50, Neue Ansbacher-  
strasse 7a.  
222. **Elster**, Conrad, Fabrikbesitzer, Berlin NO. 43, Neue Königstr. 67 I.  
223. **Engelke**, Hermann, Maurer- und Zimmermeister, Tegel, Berlinerstr. 83.  
224. **Engelmann**, Emil, Dr. phil., Gymnasialdirektor, Sorau N.-L.  
225. **Engelmann**, Paul, Kaufmann, Potsdam, Brandenburgstr. 47 I.  
226. **Erfurt**, Richard, Rentier, Schöneberg, Barbarossastr. 14.  
227. **Erfurth**, Ernst, Otto, Apotheker, Berlin W. 57, Potsdamerstr. 84a II.  
228. **Ernst**, Alfred, Kartograph, Steglitz, Zimmermannstr. 8 II.  
229. **Esser**, Robert, Fabrikant, Berlin O. 17, Langestr. 84.  
230. **Ette**, Hans, Farmer, Fairfield Dumisa, P. O. Natal, Süd-Afrika.  
231. **Etzer**, Hermann, Apotheker, Berlin S. 53, Tempelherrenstr. 19 I.

232. **Etzer**, Richard, Apotheker, Berlin N. 4, Bergstr. 9 I.  
233. **Ewest**, Friedrich, Ingenieur bei den städt. Gaswerken, Berlin O. 17, Caprivistr. 11 I.  
234. **Fähndrich**, Carl, Kammergerichtsrat, Schöneberg, Belzigerstr. 18.  
235. **Fedde**, Paul, Bankprokurist, Friedenau, Knausstr. 10.  
236. **Feege**, Wilhelm, Regierungsrat, Halensee-Bln., Georg-Wilhelmstr. 6.  
237. **Felgenträger**, Hans, Gemeindelehrer, Karlshorst, Prinz-Joachimstr. 5.  
238. **Felleckner**, Georg, Kaufmann, Charlottenburg, Kaiserdamm 115 II.  
239. **Fendler**, Georg, Dr., Vorsteher der chem. Abt. am Untersuchungsamt der Stadt Berlin, Steglitz, Südenstr. 2.  
240. **Fichtel**, Robert, Kaufmann, Schöneberg, Bahnstr. 45.  
241. **Fiebig**, Paul, Tiefbauunternehmer, Berlin W. 30, Bambergerstr. 18.  
242. **Fiedler**, Albert, Kaufmann, Berlin N. 24, Friedrichstr. 128.  
243. **Fietz**, Viktor, Kaufmann, Berlin SW. 29, Mittenwalderstr. 42 hochpt  
244. **Finckh**, Otto, Fabrikant, Berlin NW. 87, Hansa-Ufer 7.  
245. **Finster**, Curt, Dr., Vizedirektor, Ober-Lieutenant d. Res., Berlin SW. 68, Lindenstr. 15 II.  
246. **Firmenich**, Alfred, Kaufmann, Wilmersdorf, Ringbahnstr. 246 IV  
247. **Firmhaber**, Friedrich, Dr., pr. Arzt, Charlottenburg, Grolmanstr. 36 I.  
248. **Fischer**, Adalbert, Fabrikbesitzer, Berlin C. 2, Spandauerstr. 49  
249. **Fischer**, Arthur, Fabrikant, Berlin W. 57, Bülowstr. 76 pt.  
250. **Fischer**, Edmund, Bankbeamter, Berlin O. 112, Frankfurter Allee 60 III.  
251. **Fischer**, Rudolf, Dr. med., Spez.-Arzt für Ohren-, Nasen- und Halsleiden, Berlin W. 9, Potsdamerstr. 16 II.  
252. **Fiffbogen**, Gustav, Apotheker, Charlottenburg, Hardenbergstraße 4/5 pt.  
253. **Flatow**, Emil, Magistrats-Sekretär, Friedrichshagen, Kurzestr. 10.  
254. **Foerstemann**, Heinrich, Privatier, Charlottenburg, Bleibtrenstr. 14.  
255. **Folkert**, Carl, Kaufmann, Charlottenburg 2, Steinplatz 1  
256. **Forkert**, Bruno, Betriebsleiter, Gasanstalt I, Charlottenburg, Werner-Siemenstr. 14-18 II.  
257. **Förster**, Otto, Gemeinde-Baumeister, Grunewald, Delbrückstr. 20  
258. **Franck**, Carl, Rechnungsrat, Potsdam, Marienstr. 2  
259. **Franke**, Emil, Dr. phil., Chemiker, Grünau (Mark) Dahlestr. 1.  
260. **Franke**, Franz, Dr. med., Berlin W. 30, Hellbronnerstr. 13 I.  
261. **Frantz**, Paul, Rentenbank-Sekretär, Berlin NW. 52, Calvinstr. 7 II  
262. **Franz**, Karl, Maurermeister, Berlin N. 31, Brunnenstr. 106.  
263. **Franz**, Oswald, Rentier, Wilmersdorf, Lipaerstr. 6  
264. **Freisleben**, Arthur, Reichshauptbank-Kassierer, Berlin W. 15, Schaperstraße 16 III.  
265. **Fridrich**, Paul, Postassistent, Berlin S. 59, Schinkestr. 4 I.  
266. **Friebe**, Max, Kaufmann, Berlin W. 8, Krausenstr. 8.

267. **Friederici**, Walter, Pankbeamter, Halensee, Kronprinzendamm 11 I.  
268. **Friese**, Ernst, Bankbeamter, Schöneberg, Salzburgerstr. 18 IV.  
269. **Friesicke**, Richard, Kaufmann, Cöpenick, Vorstadt-Wendenschloß, Reuterstr. 6.  
270. **Fritz**, Heinrich, Zimmermeister, Wilmersdorf, Güntzelstr. 8  
271. **Froböse**, Friedrich, Kaufmann, Charlottenburg, Suarezstr. 61 II  
272. **Frommelt**, Erich, Fabrikbesitzer, Berlin S. 42, Luisenufer 52.  
273. **Frömmichen**, Bruno, Kaufmann, Zehlendorf-Wa. Hohenzollernstr. 6.  
274. **Frommholz**, Hermann, Bankvorsteher, Berlin NW. 87, Turmstr. 48 II.  
275. **Fröhde**, Gustav, Kgl. Kartograph, Schmargendorf, Hundekhelestr. 12.  
276. **Frömke**, Gustav, Kaufmann, Berlin O. 112, Frankfurter Allee 62 II.  
277. **Fürle**, Max, Kaufmann, Berlin O. 112, Fiebigstr. 26 III.  
278. **Gabbert**, Franz, Rentier, Greifenhagen i. Pom., Baustr. 11.  
279. **Gabcke**, Karl, Dr. med., Arzt, Berlin NW. 21, Turmstr. 35.  
280. **Galle**, Artur, Lehrer, Berlin NW. 12, Spenerstr. 21 III.  
281. **Galmert**, Carl, Kaufmann, Berlin C. 2, Königstr. 39.  
282. **Gärtner**, Hermann, General-Agent, Charlottenburg 2, Kantstr. 140.  
283. **Gaude**, Benno, Kaufmann, Charlottenburg, Lohmayerstr. 4, Gartenhaus III  
284. **Gebauer**, August, Rentier, Charlottenburg, Grolmanstr. 53/54.  
285. **Gebauer**, Ernst, Kaufmann, Cablow bei Zernsdorf.  
286. **Gebauer**, Oscar, Privatier, Charlottenburg 3, Gervinusstr. 2 I.  
287. **Gebauer**, Otto, Regierungssupernumerar, Charlottenburg 3, Gervinusstraße 2 I.  
288. **Gebhardt**, Emil, Magistrats-Kalkulator, Berlin N. 58, Hochmeisterstraße 5.  
289. **Geiler**, Reinhold, Kaufmann, Berlin W. 30, Barbarossaplatz 3 III.  
290. **Geissel**, Emil, Magistrats-Sekretär, Berlin S. 53, Bärwaldstr. 64.  
291. **Geist**, Rudolf, Kaufmann, Berlin W. 62, Wormserstr. 6 III.  
292. **Geister**, Bruno, Architekt, Berlin W. 57, Culmstr. 19.  
293. **Geister**, Hermann, Rats-Zimmermeister, Wilmersdorf-Berlin, Xantenerstraße 1.  
294. **Gehlig**, Hermann, Tapezierermeister, Berlin W. 8, Kanonierstr. 45 III.  
295. **Gelies**, Hermann, Postsekretär, Berlin NO. 55, Frauseckistr. 36.  
296. **Gericke**, Carl, Landwirt, Berlin NW. 87, Ottostr. 18.  
297. **Gerischer**, Karl, Kaufmann, Berlin, Maaßenstr. 18 III I., bei Jaentsch  
298. **Gerstenberg**, Richard, Kgl. Baurat, Berlin W. 10, Lützow-Ufer 19b III.  
299. **Gesell**, Max, Kunsthändler, Berlin SW., 61, Waterloo-Ufer 44 IV.  
300. **Giebel**, Heinrich, Renner, Schöneberg, Martin Lutherstr. 49.  
301. **Giese**, Johannes, Dr. med., Ober-Stabsarzt, Rastenburg, O.-Pr., Fischerstraße 23  
302. **Gietenbruch**, August, Architekt, Charlottenburg, Kantstr. 23 III.

303. **Gilberg**, Carl, Eisenbahn-Obersekretär, Schöneberg, Hauptstr. 146 II.  
 304. **v. Gizycki**, Hugo, Oberst, Wilmersdorf, Prinz-Regentenstr. 117.  
 305. **v. Glasenapp**, Victor, Rechtsanwalt, Schöneberg, Vorbergstr. 3.  
 306. **Gleichmann**, Theodor, Fabrikant, Berlin SW. 68, Ritterstr. 50.  
 307. **Glockner**, Max, Fabrikant, Berlin S. 53, Gneisenaustr. 52.  
 308. **Göbel**, Adolf, Pelzwarenfabrikant, Berlin SW. 19, Jerusalemstr. 65 III.  
 309. **Godenschweger**, Richard, Kaufmann, Berlin C. 2, Heiligegeiststr. 16.  
 310. **Godet**, Eugène, Hofjuwelier, Berlin W. 8, Friedrichstr. 167/168.  
 311. **Goebel**, Gustav, Reitlehrer, Berlin W. 35, Lützowstr. 47 III.  
 312. **v. Goedecke**, Arnold, Architekt, Charlottenburg W. 62, Bayreuther-  
 straße 20 I.  
 313. **Goepel**, Ernst, Dentist, Berlin C. 42, Luckauerstr. 17 II.  
 314. **Goldammer**, Ernst, Kaufmann, Berlin N. 58, Schönhauser-Allee 129 I.  
 315. **Goltsch**, Franz, Baumeister, Grunewald, Königs-Allee 40.  
 316. **Goodson**, Hermann, Ingenieur, Berlin W. 9, Eichhornstr. 11.  
 317. **Goerz**, Paul, Kommerzienrat, Fabrikbesitzer, Grunewald, Bismarck-  
 Allee 16.  
 318. **Goeze**, Hugo, Bücherrevisor, Berlin W. 30, Neue Winterfeldtstr. 46.  
 319. **Görge**, Paul, Architekt, Charlottenburg, Schulstr. 6.  
 320. **Görke**, Robert, Kaufmann, Berlin C. 54, Rosenthalerstr. 42 III.  
 321. **Gosse**, Arnold, Kaufmann, Prenzlau, Steinstr. 406.  
 322. **Gothe**, Ernst, cand. jur. et cam., Wilmersdorf, Kaiser-Allee 157.  
 323. **Grabenhorst**, Albert, Bankbeamter, Charlottenburg IV, Waitzstr. 8.  
 324. **Gradehand**, Karl, Zimmermeister, Wilmersdorf, Nassausischestr. 61.  
 325. **Graf**, Gustav, Fabrikbesitzer, Hohenschönhausen, Bahnhofstr. 2.  
 326. **Graffenberg**, Herbert, Kassenassistent, Berlin NW. 52, Alt-Moabit 121 III.  
 327. **Grahl**, Bruno, Fabrikant, Berlin NW. 21, Alt-Moabit 82 b.  
 328. **Gramsch**, Adolf, Exp. Sekretär und Kalkulator, Berlin NW. 21,  
 Stromstr. 49 I.  
 329. **Grapentin**, Robert, Kammergerichts-Sekretär, Berlin SW. 62, Tel-  
 towerstr. 50 II.  
 330. **Grass**, Alfred, Eisenbahn-Ingenieur, Berlin NW. 52, Alt-Moabit 123 I.  
 331. **Grave**, Richard, Oberbuchhalter, Berlin SO. 26, Naumynstr. 41 I.  
 332. **Grempel**, Wilhelm, Polizeisekretär, Berlin O. 34, Posenerstr. 6 I.  
 333. **Frh. v. Greysen**, Hans, Direktor, Berlin W. 30, Freisingerstr. 16 I.  
 334. **Grinôt**, Bernhardt, Kaufmann, Berlin SW. 47, Monumentenstr. 18.  
 335. **Grocholl**, Hugo, Dekorateur, Dt.-Wilmersdorf, Jenaerstr. 28.  
 336. **Groenland**, René, Bankbeamter, Berlin W. 8, Charlottenstr. 47.  
 337. **Gröger**, Alfred, Kaufmann, Berlin W. 64, Behrenstr. 54.  
 338. **Grosse**, Herm., Geh. Registrar, Berlin NW. 52, Spenerstr. 12 III,  
 bei Stuckenbruck.  
 339. **Grosser**, Arnold, Bankbeamter, Friedenau, Evastr. 5.

340. **Grosskurth**, Karl, Möbelfabrikant, Berlin SO. 26, Elisabeth-Ufer 32 a.  
 341. **Grosskurth**, Wilhelm, Fabrikbesitzer, Berlin SO. 26, Oranienstr. 7.  
 342. **Groth**, Carl, Bauingenieur, Berlin SO. 36, Wienerstr. 59 c II.  
 343. **Gruneberg**, Wilhelm, Kaufmann, Wilmersdorf, Mantenerstr. 10.  
 344. **Grünwald**, Franz, Zivil-Ingenieur, Schöneberg-Berlin, Vorbergstr. 6.  
 345. **Grund**, Richard, Hauptkassen-Buchhalter, Boxhagen-Berlin, Simplicius-  
 straße 12 II.  
 346. **Gülland**, Jakob, Kaufmann, Berlin O. 112, Waldeyerstr. 9 I.  
 347. **Günther**, Paul, Kaufmann, Oldenburg im Gr.-Herzogtum, Am Stau.  
 348. **Günther**, Naumburg, Professor, Landschaftsmaler, Charlottenburg,  
 Wielandstr. 8 III.  
 349. **Haack**, Paul, Bankbeamter, Berlin N. 24, Friedrichstr. 112 b III.  
 350. **Haacke**, Otto, Kaufmann, Friedenau, Illstr. 15 II.  
 351. **Haacke**, Wilhelm, Rentier, Berlin W. 50, Schaperstr. 14 I.  
 352. **Haas**, Georg, Bankbeamter, Berlin SO. 16, Lausitzerstr. 26 I.  
 353. **Haase**, Albert, Kgl. Eisenbahn-Bahnmeister 1. Klasse, Boxhagen-  
 Rummelsburg, Karlshorsterstr. 2.  
 354. **Haase**, Edgar, Kaufmann, Berlin W. 30, Hohenstaufenstr. 51.  
 355. **Haase**, Gustav, Bankbeamter, Berlin W. 35, Derfflingerstr. 22.  
 356. **Haass**, Adolf, Rechnungsrat im Ministerium der öffentlichen Arbeiten,  
 Friedenau, Wielandstr. 42 II, Aufgang B.  
 357. **Haberlandt**, Curt, Leutnant an der Haupt-Kadettenanstalt, Gr.-Lichter-  
 felde, Haupt-Kadettenanstalt.  
 358. **Hack**, Wilhelm, Bankbeamter, Schöneberg, Hohenfriedbergstr. 26.  
 359. **Hacker**, Louis, Real-Gymnasial-Direktor, Brandenburg a. H.  
 360. **Haenisch**, Robert, Kaufmann, Berlin O. 34, Cadinerstr. 20 III.  
 361. **Haesler**, Alfred, Kaufmann, Berlin SO. 16, Schäferstr. 13 III.  
 362. **Hagedorn**, Wilhelm, Kaufmann, Berlin SW. 13, Alte Jakobstr. 5.  
 363. **Hagemeister**, Hugo, Rentier, Friedenau, Wilhelmshöherstr. 18 19 III.  
 364. **Hager**, Adolf, Kammergerichtssekretär, Wilmersdorf, Mainzerstr. 17.  
 365. **Hahn**, Eugen, Kaufmann, Wilmersdorf, Pfalzbürgerstr. 69 I.  
 366. **Hahn**, Eugen, Rentier, Berlin NW. 23, Klopstockstr. 52.  
 367. **Hähnlein**, Karl, Direktor, Pankow-Bln., Breitestr. 22 a.  
 368. **v. d. Halben**, Richard, Fabrikbesitzer, Weißensee, König-Chaussee 84 III.  
 369. **Halla**, Oskar, Oberingenieur, Berlin W. 15, Umlandstr. 31.  
 370. **Haller**, Hans, Schneidermeister, Berlin S. 14, Wallstr. 60 II.  
 371. **Hamann**, George, Kgl. Hoflieferant, Potsdam, Hohewegstr. 8.  
 372. **Hammer**, Emil, Ingenieur, Gr.-Lichterfelde-W., Dürerstr. 17.  
 373. **Hanack**, Max, Ingenieur, Grünau, Köpenickerstr. 102 a.  
 374. **Hanckel**, Hermann, Exp. Sekretär beim Statistischen Amt, Steglitz,  
 Alsenstr. 8 pt.  
 375. **Handwerk**, Oscar, Kaufmann, Sachsenhausen i. d. Mark.

376. **Hankel**, August, Fabrikant, Berlin S. 59, Dieffenbachstr. 17.  
377. **Hanuschke**, Paul, Baumeister, Wilmersdorf, Güntzelstr. 41 I.  
378. **Hanzo**, Max, Inspektionsbeamter, Berlin SW. 61, Feltowerstr. 21 IV.  
379. **Hartbrodt**, Caesar, Prokurist, Hermsdorf i. d. Mark, Kneippstr. 10.  
380. **Hartig**, Hugo, Rendant, Friedenau, Thorwaldsenstr. 21.  
381. **Hartkopf**, Julius, Steindruckereibesitzer, Berlin S. 14, Dresdenerstr. 47.  
382. **Hartmann**, Albert, cand. phil., Berlin NW. 6, Marienstr. 28 III.  
383. **Hartmann**, Arthur, Kaufmann, Berlin SW. 61, Tempelhofer Ufer 3 a.  
384. **Hartmann**, Fritz, Direktor und vereid. Kreistaxator, Berlin NW. 52, Paulstr. 13 I.  
385. **Hartmann**, Hermann, Bankbeamter, Berlin W. 8, Charlottenstr. 34.  
386. **Hartmann**, Max, Ingenieur und Fabrikbesitzer, Reinickendorf-W., Wachholderstr. 39.  
387. **Hartmann**, Otto, pt. Arzt, Eberswalde, Neue Kreuzstr. 6.  
388. **Hartmann**, Reinh., Eisenbahn-Sekretär, Schöneberg, Kolonnenstr. 52  
389. **Hartmann**, Wilhelm, Amtsgerichts-Sekretär, Freienwalde a. O., Uchtenhagenerstr. 271.  
390. **Haube**, Paul, General-Vertreter, Berlin W. 30, Martin Lutherstr. 69.  
391. **Hauff**, Carl, Kaufmann, Berlin NW. 21, Bochumerstr. 10 II.  
392. **Hausadowski**, Fritz, Geh. Hofrat, Wilmersdorf, Hildegardstr. 21 a.  
393. **Hauser**, Otto, Dr. med., Arzt, Berlin NW. 23, Brücken-Allee 32  
394. **Hees**, Wilhelm, Kaufmann, Berlin S. 14, Sebastianstr. 3.  
395. **Hefter**, August jr., Kgl. Hoflieferant, Berlin W. 8, Leipzigerstr. 98.  
396. **Hefter**, Georg, Kgl. Hoflieferant, Berlin W. 15, Kurfürstendamm 20  
397. **Hefter**, Karl, Kaufmann, Friedenau, Fregestr. 68.  
398. **Hefter**, Otto, Kgl. Hoflieferant, Berlin W. 8, Leipzigerstr. 98.  
399. **Heider**, Ernst, Kaufmann, Steglitz, Filanderstr. 8 I.  
400. **Heilgendorff**, Franz, Kaufmann, Schöneberg, Hauptstr. 126.  
401. **Heilgendorff**, Walther, Dr. jur., Gerichtsassessor, Schöneberg, Hauptstraße 126.  
402. **Heilmann**, Ernst, Geh. Kriegsrat, Charlottenburg 4, Giesebrechtstraße 12.  
403. **Heim**, Willi, Prokurist, Charlottenburg 1, Kaiser Friedrichstr. 1 II.  
404. **Hein**, Bruno, Kaufmann, Berlin N. 58, Danzigerstr. 25.  
405. **Heinel**, Paul, Kgl. Eisenbahn-Hauptkassen-Kassierer, Steglitz, Düppelstraße 20  
406. **Heinrich**, Fritz, Kaufmann, Berlin N. 37, Schönhauser-Allee 166 I.  
407. **Heinrich**, Richard, O., Direktor, Südende, Krummestr. 9.  
408. **Heinz**, Paul, Kaufmann, Berlin NW. 87, Elberfelderstr. 41 II.  
409. **Heismann**, Hans, Fabrikbesitzer, Berlin W. 62, Kalkreuthstr. 8.  
410. **Heite**, Heinrich, Eisenbahnsekretär, Schöneberg, Rubenstr. 14.  
411. **Held**, Ulrich, Betriebsleiter, Tempelhof, Berlinerstr. 73.

412. **Hellner**, Paul, Dr. jur., Postinspektor, Schneidemühl.  
413. **Hellwig**, Hans, Kaufmann, Berlin W. 50, Schaperstr. 13 II.  
414. **Hellwig**, Hermann, Dr. phil. Reichstags-Stenograph, Berlin NW. 23, Lessingstr. 30.  
415. **Hellwig**, Kurt, Apotheker, Berlin NO. 55, Woldenbergerstr. 17.  
416. **Hellwig**, Ludwig, Kaufmann, Berlin O. 27, Raupachstr. 13 III.  
417. **Hemken**, Heinrich, Holzhändler, Treptow-Berlin, Köpenickerlandstr. 54.  
418. **Henke**, Adolf, Kaufmann, Grünheide in der Mark.  
419. **Henke**, Otto, Kaufmann, Lichtenberg, Frankfurter Chaussee 151 I  
420. **Hennig**, Hugo, Rechtsanwalt und Notar, Templin U.-M., Soderstr  
421. **Hennig**, Max, Ingenieur, Charlottenburg, Eosanderstr. 12 IV.  
422. **Hennig**, Paul, Bureauvorsteher, Berlin NW. 87, Levetzowstr. 25.  
423. **Hennig**, Wilhelm, Kaufmann, Berlin NO. 53, Braunsbergerstr. 32.  
424. **Henninger**, Max, becid. Buchrevisor, Berlin S. 73, Urbanstr. 185.  
425. **Hensel**, Ernst, Johannes, Kaufmann, Schöneberg, Hauffstr. 4  
426. **Hentschel**, Karl, Bankbeamter, Berlin S. 53, Schleiermacherstr. 2.  
427. **Hentschel**, Wilhelm, Groß-Schlächtermeister, Berlin O. 34, Petersburgerstr. 141.  
428. **Hepp**, Fritz, Ober-Leutnant, Hagenau i. Els.  
429. **Herbroth**, Paul, Brauereibesitzer, Rixdorf, Fuldastr. 1 III.  
430. **Herbst**, Max, Kaufmann, Berlin S. 59, Urbanstr. 26 I.  
431. **Hering**, Oskar, Ksl. Hofrat im Reichs-Kolonie-Amt, Wilmersdorf, Uhlandstr. 60 II.  
432. **Herrmann**, Alfred, Kaufmann, Berlin SW. 68, Schützenstr. 18-19 II r.  
433. **Hermes**, Hermann, Geh. Regierungsrat im Minist. des Innern, Berlin W. 62, Courbièrestr. 17 III.  
434. **Hermes**, Otto, Dr. Prof., Direktor der chirug. Abteilung, Berlin N. 6, Augustenburgerplatz, Rudolf Virchow-Krankenhaus.  
435. **Herold**, Hermann, Drogeriebesitzer, Oranienburg, Berlinerstr. 64.  
436. **Herrmann**, Benno, Architekt, Berlin NW. 52, Lüneburgerstr. 10  
437. **Herrmann**, Theod., Kgl. Eisenbahn-Obersekretär, Schöneberg, Peter Vischerstr. 14, Post Friedenau II.  
438. **Herwig**, Georg, Kaufmann, Berlin S. 14, Sebastianstr. 75 III.  
439. **Herzog**, Hermann, Ksl. Exp. Sekretär, Berlin SO. 36, Waldemarstraße 62 II  
440. **Herzog**, Emil, Dr., Amtsrichter, Berlin NW. 21, Dortmunderstr. 14 III.  
441. **Hesse**, Alb., Dr. phil., Wilmersdorf, Nikolsburgerstr. 11 II.  
442. **Hesselbarth**, Georg, Dr. med., Arzt, Berlin W. 15, Kurfürstendamm 31.  
443. **Heuschmann**, Hans, Oberingenieur, Niederschönhausen, Bismarckplatz 1.  
444. **v. d. Heyden**, August, Kaufmann, Berlin W. 35, Lützowstr. 109-110.  
445. **Heyden**, Julius, Prokurist, Friedenau, Lauterstr. 11a.

446. **Heyder**, Paul, stud. jur., Berlin SW. 47, Kreuzbergstr. 35 I.  
447. **Heyn**, Ehrhardt, Kaufmann, Dtsch.-Wilmsdorf, Augustastr. 14 II.  
448. **Hientzsch**, Gustav, Kgl. Polizei-Tierarzt, Berlin W. 30, Motzstr. 25 II.  
449. **Hildebrandt**, Arthur, Dr., Arzt, Berlin SO. 26, Elisabeth-Ufer 34 I.  
450. **Hildebrandt**, Bruno, Kaufmann, Berlin SW. 11, Hallesches Ufer 15 pt.  
451. **Hildebrandt**, Gotth., Redakteur des „Echos“, Spandau, Tiefwerder 29b.  
452. **Hildebrandt**, Julius, Kgl. Polizei-Tierarzt, Tempelhof, Bosestr.  
453. **Hinz**, Reinhold, Dr. med., Oberarzt am Kreis-Krankenhaus, Groß-Lichterfelde, Sternstr. 43.  
454. **Hinzpeter**, Georg, Eisenbahn-Sekretär, Spandau, Körnerstr. 5 b.  
455. **Hirschfeld**, Hans, Bankbeamter, Berlin SW. 51, Lankwitzstr. 5 IV.  
456. **Hochheim**, Wilhelm, Augenarzt, Berlin W. 30, Motzstr. 67.  
457. **Hofer**, Gustav, Rechtsanwalt, Pankow, Wollankstr. 127 II.  
458. **Hoffmann**, Eduard, Professor, Groß-Lichterfelde, Karlstr. 6 I  
459. **Hoffmann**, Johannes, Geh. exp. Sekretär, Charlottenburg, Weimarerstraße 27 II.  
460. **Hoffmann**, Moritz, Baumeister, Berlin SW. 47, Hornstr. 22.  
461. **Hohmann**, Rud., Seehandlungs-Beamter, Tempelhof, Ringbahnstr. 61.  
462. **Hohoff**, Gabriel, Prokurist, Wilmsdorf, Güntzelstr. 15 III.  
463. **Holm**, Arthur, Ober-Postassistent, Berlin NW. 21, Wilsnackerstr. 61 III.  
464. **Holmgreen**, Carl, Ingenieur, Grunewald, Kurnärkerstr. 10.  
465. **Holzmann**, Fritz, Kaufmann, Berlin NW. 5, Putlitzstr. 1 I.  
466. **Hömssen**, Max, Rentier, Berlin SW. 48, Wilhelmstr. 134 I.  
467. **Hönig**, Otto, prakt. Zahnarzt Berlin W. 57, Bülowstr. 16.  
468. **Hoppe**, Carl, Ober-Postsekretär, Karlshorst, Prinz Adalbertstr. 44  
469. **Hoppe**, Franz, Bankier, Berlin SW. 47, Hornstr. 6 I.  
470. **Hoppe**, Gerhard, Dr. phil., Pastor, Potsdam, Mirbachstr. 3.  
471. **Horn**, Eugen, Kaufmann, Berlin W. 57, Gr.-Görschenstr. 40 I.  
472. **Hoske**, Hugo, Betriebsleiter, Berlin SO. 16, Köpenickerstr. 31.  
473. **Hövenner**, Wilhelm, Bankbeamter, Wilmsdorf, Güntzelstr. 32 IV.  
474. **Hübner**, Alfred, Regierungsbauführer, Berlin SO. 36, Reichenbergerstraße 62 I.  
475. **Hübner**, Carl, Dentist, Berlin NW. 21, Wilsnackerstr. 58 I.  
476. **Hübner**, Richard, Kaufmann, Berlin SO. 33, Falckensteinstr. 47.  
477. **Hueck**, Hermann, Kaufmann, Berlin NW. 52, Thomasiusstr. 2 II.  
478. **Hundt**, Hermann, Regierungsrat beim Rechnungshof, Potsdam, Auf dem Kiewitt 6 c.  
479. **Huth**, Willy, Weingroßhändler, Berlin W. 9, Potsdamerstr. 139.  
480. **Jacob**, Hermann, Fabrikant, Berlin SO. 33, Treptower Chaussee 3.  
481. **Jacob**, Otto, Kaufmann, Berlin SO. 33, Wrangelstr. 19.  
482. **Jaenecke**, Paul, Bankbeamter, Berlin NW. 6, Karlstr. 43 pt.  
483. **Jaentsch**, Robert, Ober-Ingenieur, Friedenau, Mainauerstr. 7 III.

484. **Jahn**, Georg, Dr. Rechtsanwalt, Prenzlau, Steinstr. 410.  
485. **Jahn**, Georg, Bankvorsteher, Tempelhof, Moltkestr. 2 I.  
486. **Jahn**, Hermann, Kaufmann, Berlin O. 34, Memelerstr. 45 II.  
487. **Jähnert**, Gustav, Gastwirt, Berlin NW. 6, Karlstr. 23 II  
488. **Jahr**, Wilhelm, Dr. Kgl. Oberbibliothekar, Charlottenburg-Westend, Ebereschen-Allee 21.  
489. **Jezirowski**, Victor, Buchdruckereibesitzer, Berlin C. 2, Neue Friedrichstraße 43.  
490. **Iffland**, Ludwig, Kgl. Polizei-Tierarzt, Lankwitz, Hauptstr. 4 II.  
491. **Igen**, Hans, Prokurist der Deutschen-Bank, Charlottenburg, Bleibtreustr. 48 III.  
492. **Ihrcke**, Ernst, Dr., Rechtsanwalt, Berlin NW. 21, Krefelderstr. 4 II  
493. **Ihrcke**, Paul, Bankier, Templin i. M.  
494. **Insel**, Otto, Kaufmann, Neu-Ruppin.  
495. **Joel**, Philipp, Bankbeamter, Charlottenburg 4, Wielandstr. 5.  
496. **John**, Arthur, Lehrer, Schöneberg, Belzigerstr. 12.  
497. **John**, Otto, Kaufmann, Charlottenburg 4, Windscheidstr. 32 II.  
498. **John**, Robert, Organist, Berlin S. 42, Luisen-Ufer 43  
499. **Jost**, Carl, Glasermeister, Berlin S. 42, Prinzenstr. 23 26.  
500. **Irgang**, Walter, Versicherungsbeamter, Friedenau, Rheinstr. 21.  
501. **Jung**, Ernst, Kaufmann, Berlin SW. 29, Zossenerstr. 50 pt.  
502. **Junghaus**, Carl, Kaufmann, Berlin SW. 47, Yorkstr. 75 II.  
503. **Jungheim**, Ernst, Oberingenieur, Halensee, Georg Wilhelmstr. 2.  
504. **Jungwirth**, Felix, Diplom-Ingenieur, Berlin NW. 7, Charlottenstr. 43.  
505. **Junker**, Karl, Kaufmann, Berlin W. 8, Französischestr. 57/58.  
506. **Jueth**, Berthold, Rechtsanwalt, Berlin N. 58, Schönhauser-Allee 74 a I.  
507. **Kadelbach**, Hugo, Fabrikbesitzer, Berlin SW. 68, Kochstr. 71.  
508. **Kaergel**, Fritz, Gerichts-Sekretär, Pankow, Arkonastr. 71 II.  
509. **Kagel**, Fritz, Lehrer, Werder bei Potsdam, Potsdamerstr. 165.  
510. **Kähne**, Carl, Kaufmann, Berlin SW. 68, Alte Jakobstr. 167.  
511. **Kaiser**, Rudolph, Dr. phil., Kgl. Bibliothekar, Gr.-Lichterfelde, Ringstraße 199.  
512. **Kallenbach**, Ernst, Kaufmann, Berlin W. 35, Schöneberger Ufer 39  
513. **Kalow**, Fritz, Kaufmann, Berlin NW. 52, Calvinstr. 9 pt.  
514. **Kanzow**, Fritz, Kaufmann, Charlottenburg, Fasanenstr. 11.  
515. **Kapfer**, Otto, Kaufmann, Berlin O. 27, Holzmarktstr. 12.  
516. **Kaplick**, Johannes, Buchhändler, Friedenau, Taunusstr. 2.  
517. **Karnetzky**, Emil, Kaufmann, Berlin W. 30, Schwäbischestr. 4 III.  
518. **Karrer**, Franz, Kaufmann, Charlottenburg, Passauerstr. 8 9.  
519. **Karwehl**, Georg, Kaufmann, Steglitz, Bismarckstr. 1 II.  
520. **Kaselow**, Fritz, städt. Lehrer, Berlin S. 53, Gneisenaustr. 63.  
521. **Katerbau**, Gustav, Kaufmann, Gr.-Lichterfelde-W., Moltkestr. 19 pt.

522. **Kauder**, Max, Dr. Gerichtsassessor, Berlin N. 65, Schulstr. 2.  
523. **Kaulmann**, Oscar, Kaufmann, Berlin O. 34, Helsingforsplatz 2.  
524. **Kauz**, Ludwig, exp. Sekretär und Kalkulator, Berlin NW. 21, Crefelderstr. 1.  
525. **Kayser**, Arnold, Kaufmann, Wilmersdorf, Pariserstr. 21/22.  
526. **Kehrl**, Otto, Kaufmann, Friedenau, Cranachstr. 42 II.  
527. **Keilpflug**, Ernst, Fabrikbesitzer, Rittmeister d. L., Charlottenburg, Berlinerstr. 130 I.  
528. **Keller**, Adolph, Kaufmann, Berlin N. 4, Chausseestr. 36 III.  
529. **Keller**, Hugo, Kaufmann, Berlin N. 24, Elsasserstr. 3 pt.  
530. **Keller**, Karl, Fabrikbesitzer und Ober-Leutnant d. L., Berlin S. 53, Schleiermacherstr. 21 II.  
531. **Keller**, Karl Ludwig, Fabrikbesitzer, Berlin S. 42, Brandenburgstr. 43.  
532. **Kennes**, Karl, Rechtsanwalt, Potsdam, Am Kanal 57.  
533. **Kernke**, Hermann, Kaufmann, Berlin C. 25, Prenzlauerstr. 14/15.  
534. **Kettelhack**, Albert, Rentner, Berlin W. 30, Freisingerstr. 15 I.  
535. **Kettner**, Ernst, Kaufmann, Berlin N. 58, Schönhauser-Allee 132  
536. **Kieckhäfer**, Karl, Veterinärat, Berlin W. 62, Bayreutherstr. 34.  
537. **Kindler**, Richard, Ingenieur, Berlin W. 57, Kurfürstenstr. 23 III.  
538. **Kipp**, Karl, Dr. phil., Berlin NW. 52, Werftstr. 15.  
539. **Kirchner**, W. Hans, Kaufmann, Berlin SO. 16, Köpenickerstr. 72.  
540. **Kirschke**, Julius, Kaufmann, Berlin N. 24, Am Kupfergraben 4 a III.  
541. **Kirstein**, Georg, Kaufmann, Friedenau, Eschenstr. 2.  
542. **Kleemann**, Julius, Dr., Amtsrichter, Wilmersdorf, Aschaffenerstr. 22.  
543. **Kleinberg**, Otto, Kaufmann, Spandau, Klosterstr. 34.  
544. **Kleinert**, Hermann, Kaufmann, Berlin N. 54, Brunnenstr. 194.  
545. **Klessen**, Wilhelm, Kgl. Gütervorsteher, Schöneberg, Fbersstr. 71 III.  
546. **Klews**, Ernst, Kaufmann, Berlin W. 30, Martin Lutherstr. 79 II.  
547. **Klingenberg**, August, Bankprokurist, Berlin W. 8, Französischestr. 7 III.  
548. **Klingmann**, Hermann, Pianofortefabrikant, Treptow, Leibstr. 1 III.  
549. **Klinkmüller**, Max, Kalkulator bei dem Herrenhause, Schöneberg-Friedenau, Thorwaldsenstr. 15 I.  
550. **Klitzke**, Fritz, Kartograph, Charlottenburg, Berlinerstr. 136 IV  
551. **Kluge**, Paul, Rektor, Berlin NO. 55, Prenzlauer-Allee 23.  
552. **Kniebusch**, Arnold, Rechnungsrat im Finanzministerium, Berlin NW. 21, Furrstr. 78.  
553. **Knöppel**, Ludwig, Geh. exp. Sekretär, Berlin NW. 52, Spenerstr. 32.  
554. **Koch**, Carl, Bankbeamter, Berlin NW. 21, Wilhelmshavenerstr. 66.  
555. **Koch**, Gustav, Maurermeister, Berlin W. 30, Nollendorfplatz 9 II.  
556. **Koch**, Max, Kaufmann, Treptow, Köpenickerland 31.  
557. **Koch**, Richard, Fabrikbesitzer, Berlin SW. 11, Großbeerenstr. 35.  
558. **Koehel**, Paul, Kaufmann, Berlin NO. 43, Am Friedrichshain 1.

559. **Koenig**, Otto, Oberteleg.-Sekretär, Schöneberg, Feurigstr. 64 I.  
560. **Koepfen**, Paul, Bankbeamter, Charlottenburg, Kantstr. 133.  
561. **Köhler**, Albert, Amtsgerichtssekretär, Berlin NW. 5, Stephanstr. 54.  
562. **Köhler**, Emil, Magistrats-Bureauleiter, Berlin C. 2, Stralauerstr. 57/58 pt.  
563. **Köhler**, Franz, Kgl. Baurat, Danzig-Langfuhr, Ahornweg 2 pt.  
564. **Kohlhardt**, Fritz, Oberzoll-Sekretär, Charlottenburg, Am Lützow 17 II.  
565. **Kohlis**, Otto, Bankbeamter, Charlottenburg, Rückerstr. 11 II.  
566. **Kolbe**, Paul, Oberst z. D., Berlin W. 59, Regensburgerstr. 27.  
567. **Kollat**, Paul, Geh. exp. Sekretär im Justiz-Ministerium, Berlin NW. 52, Melanchthonstr. 8 I.  
568. **Kölper**, Paul, Buchhändler, Berlin W. 35, Potsdamerstr. 54 III.  
569. **Kopp**, Hans, Fabrikbesitzer, Berlin NW. 52, Thomasiusstr. 6 I.  
570. **Kopper**, Willy, Techniker, Berlin NO. 18, Palisadenstr. 64 II.  
571. **Kordewan**, Max, Lehrer, Berlin O. 34, Warschauerstr. 70 IV.  
572. **Korge**, Robert, Kassenkontrolleur, Berlin SW. 47, Krenzbergstr. 49.  
573. **Korgitsch**, Hermann, Dekorateur, Charlottenburg, Leibnitzstr. 69.  
574. **Körner**, Emil, Lehrer, Wilmersdorf, Landhausstr. 25 a.  
575. **Koschel**, Paul, Kaufmann, Berlin N. 58, Greifenhagenerstr. 85 II  
576. **Koser**, Franz, Dr. Arzt, Weißensee, Königs-Chaussee 84 a.  
577. **Kownatzki**, Hugo, Dr. Syndikus, Berlin S. 59, Hasenheide 19 III.  
578. **Kraehmer**, Oscar, Bankbeamter, Friedenau, Rubenstr. 31 II.  
579. **Krafft**, Rudolf, Kaufmann, Friedenau, Kaiserallee 79.  
580. **Kraft**, Georg, Bankbeamter, Südde, Lichterfelderstr. 37 pt.  
581. **Kramer**, Hermann, Maurer- und Zimmermeister, Freienwalde a. O., Marktstr. 21.  
582. **Kramer**, Paul, Ober-Postsekretär, Schöneberg, Apostel-Paulusstr. 28 II.  
583. **Krammerer**, Otto, Lehrer, Berlin S. 59, Dieffenbachstr. 20 II I.  
584. **Krause**, Martin, Kaufmann, Berlin W. 50, Augsburgerstr. 1.  
585. **Krause**, Max Arthur, Fabrikbesitzer, Charlottenburg, Knesebeckstr. 28.  
586. **Krause**, Oswald, Fabrikbesitzer, Charlottenburg, Kantstr. 130 b I.  
587. **Krause**, Otto, Prokurist, Friedenau, Kranachstr. 9.  
588. **Krause**, Paul, Bankier, Berlin NW. 87, Levetzowstr. 18 I.  
589. **Krausse**, Heinrich, Dr. jur., Landrichter, Berlin W. 30, Eisenacherstraße 100.  
590. **Krautwurst**, Max, Kaufmann, Berlin NW. 21, Bochumerstr. 11 III.  
591. **Krebs**, Paul, Kaufmann, Berlin O. 17, Grüner Weg 42.  
592. **Krebst**, Hermann, Kaufmann, Oranienburg, Lindenstr. 7.  
593. **Kreeter**, Alfred, Bankdirektor, Potsdam, Margarethenstr. 37.  
594. **Kremer**, Franz, Rechtsanwalt, Berlin W. 8, Friedrichstr. 79 a.  
595. **Kreyenberg**, Georg, Verlagsbuchhändler, Gr.-Lichterfelde-W., Karlstraße 30.  
596. **Kriebel**, Alfred, Direktor, Lt. a. D., Schöneberg, Hauptstr. 145 II.

597. **Krieg**, Max, Architekt, Berlin W. 30, Landshuterstr. 7.  
598. **Krieger**, Bogdan, Dr., Kgl. Hausbibliothekar, Berlin W. 62, Landgrafenstr. 14 III.  
599. **Krieger**, Kurt, Bankbeamter, London E. L. Deutsche-Bank.  
600. **Kroeker**, Oskar, Kaufmann, Berlin N. 58, Wichertstr. 2 II.  
601. **Krüger**, Carl, Hermann, Kgl. Kriminal-Kommissar, Charlottenburg V, Suarezstr. 12 III.  
602. **Krüger**, Ernst, Rektor, Berlin SW. 13, Alte Jakobstr. 127 II.  
603. **Krüger**, Franz, Obermilitär-Intendanturrat, Berlin NW. 52, Alt-Moabit 123.  
604. **Krüger**, Hermann, Kaufmann, Charlottenburg, Kaiser Friedrichstraße 57a-58.  
605. **Krüger**, Max, Kaufmann, Charlottenburg, Fritschestr. 66 II.  
606. **Krüger**, Max, Kaufmann, Berlin W. 30, Neue Winterfeldtstr. 47.  
607. **Krüger**, Ferdinand, Paul, Fabrikbesitzer, Berlin SW. 47, Yorkstr. 59 I.  
608. **Krüger**, Paul, Bankbeamter, Berlin NO. 43, Am Friedrichshain 11.  
609. **Krüger**, Rudolf, Kaufmann, Berlin NO. 55, Winsstr. 10.  
610. **Krumbholtz**, Karl, Apothekenbesitzer, Potsdam, Nauenerstr. 20.  
611. **Krynitz**, Emil, Direktor, SW. 19, Wallstr. 25.  
612. **Kublick**, Paul, Fabrikant, Berlin NW. 6, Karlstr. 14 I.  
613. **Küchling**, Hermann, Dr., Oberlehrer, Charlottenburg, Tegeler Weg 11 II  
614. **Kuckenburger**, Emil, Polizei-Sekretär, Leut. d. Res., Schlachtensee, Seestr. 39.  
615. **Kühl**, Wilhelm, Kursmakler, Neubabelsberg, Kaiserstr. 8.  
616. **Kuhlwein**, Adolf, Dr. phil., Kais. Regierungsrat, Groß-Lichterfelde, Goethestr. 15.  
617. **Kühn**, Cäsar, Fabrikant, Berlin W. 30, Heilbrunnerstr. 29.  
618. **Kühn**, Georg, Verlagsbuchhändler, Berlin SW. 68, Kochstr. 4.  
619. **Kühne**, Richard, Bankvorsteher, Treptow-Baumschulenweg, Eichenbachstr. 7.  
620. **Kuhrt**, Franz, Privatier, Berlin SW. 11, Halleschestr. 21 II.  
621. **Kuhrt**, Reinhold, Pianist, Charlottenburg, Windscheidstr. 27.  
622. **Kullrich**, Franz, Photograph, Berlin SW. 11, Königgrätzerstr. 109.  
623. **Kursawe**, Konrad, Bankbeamter, Berlin W. 8, Französischestr. 24 III.  
624. **Kurz**, Albert, Landschafts- und Genremaler, Schöneberg, Apostel Paulusstr. 26.  
625. **Kusserow**, Fritz, Fabrikbesitzer, Berlin S. 59, Urbanstr. 63.  
626. **Küster**, Paul, Dr., Apothekenbesitzer, Berlin W. 15, Nachodstr. 22-23 III.  
627. **Kutzner**, Hans, Fabrikbesitzer, Charlottenburg, Dahlmannstr. 5.  
628. **Kutzner**, Konrad, Regierungsbauführer, Wilhelmshaven, Markt 6.  
629. **Kuwatsch**, Max, Zahnarzt, Berlin SW. 48, Wilhelmstr. 98.  
630. **Kypke-Stürmer**, Arno, Architekt, Berlin W. 50, Geißbergstr. 2 II.

631. **Laborenz**, Carl, Fabrikbesitzer, Friedenau, Sieglindestr. 10.  
632. **Landt**, Alfred, Kaufmann, Berlin W. 30, Motzstr. 7 III.  
633. **Lang**, Emil, Kaufmann, Berlin S. 59, Hasenheide 92  
634. **Lang**, Max, Regierungsbaumeister, Wollstein, Bez. Posen.  
635. **Lang**, Willy, Kaufmann, Schöneberg, Grunewaldstr. 29.  
636. **Lange**, Fritz, Rechtsanwalt, Berlin SW. 47, Hornstr. 8 II.  
637. **Lange**, Georg, Dr. med., Arzt, Berlin W. 15, Meinekestr. 21 III  
638. **Lange**, Kuno, Polizei-Rat, Karlshorst, Heiligenbergerstr. 22.  
639. **Lange**, Richard, Fabrikant, Berlin SW. 68, Alte Jakobstr. 32.  
640. **Lange**, Th., Rentner, Potsdam, Neue Königstr. 18a  
641. **Langeheine**, Hermann, Fabrikdirektor, Charlottenburg, Waitzstr. 5.  
642. **Langhoff**, Hermann, Bankbeamter, Berlin NO. 18, Lebusstr. 5 II.  
643. **Latt**, Joh., Jakob, Kaufmann, Berlin C. 2, Brüderstr. 39a.  
644. **Laube**, Kurt, Bankvorsteher, Rixdorf, Tellstr. 1 II.  
645. **Lauber**, Ewald, Kaufmann, Charlottenburg, Mommsenstr. 17 II.  
646. **Laudahn**, Heinrich, Graph. Kunstanstalt, Berlin SW. 68, Kochstr. 68.  
647. **Laue**, Max, Dr. phil., Privatdozent, Berlin W. 35, Genthinerstr. 2.  
648. **Laur**, Kurt, Kaufmann, Charlottenburg, Marchstr. 3.  
649. **Lehmann**, Friedr., Kammergerichtsrat, Berlin NW. 47, Großbeerenstraße 63 II.  
650. **Lehmann**, Fritz, Lehrer, Berlin N. 39, Nord-Ufer 5.  
651. **Lehmann**, Otto, Fabrikant, Berlin N. 39, Gerichtstr. 83.  
652. **Lehmann**, Willy, Apothekenbesitzer, Berlin SO. 33, Oppelnerstr. 38 I.  
653. **Lehn**, Ernst, Engros-Schlächtermeister, Bonn, Poppelsdorfer Allee 60.  
654. **Leiss**, Gustav, Hauptkassenrendant, Charlottenburg, Suarezstr. 44 II.  
655. **Leistner**, Richard, Bezirks-Schornsteinfegermeister, Berlin SW. 61, Tempelhofer Ufer 22.  
656. **Lembke**, Hermann, Kaufmann, Berlin C. 25, Münzstr. 27.  
657. **Lenke**, Friedrich, Major a. D., Kgl. Lotteriecinnnehmer, Berlin SW. 19, Kommandantenstr. 82 I.  
658. **Leo**, Hans, Kaufmann, Berlin W. 63, Lutherstr. 13.  
659. **Leonhardt**, Paul, Kaufmann, Berlin NO. 55, Winsstr. 23 II, bei Steinmetz.  
660. **Leppin**, Otto sen., Fabrikbesitzer, Berlin SO. 16, Engel-Ufer 17 I.  
661. **Lesché**, Paul, Brauereidirektor, Berlin NW. 23, Handelstr. 9.  
662. **Lichtenberg**, Ernst, Fabrikbesitzer, Berlin C. 25, Prenzlauerstr. 14/15 II.  
663. **Lichtenberger**, Karl, Ingenieur, Berlin W. 30, Rosenheimerstr. 18.  
664. **Liebe**, Adolf, Graveur, Berlin SW. 19, Beuthstr. 16 III.  
665. **Liebe**, Emil, Bureauvorsteher, Berlin NO. 18, Elbingerstr. 7.  
666. **Liebich**, Oscar, Rechnungsrat, Charlottenburg, Eosanderstr. 9 II.  
667. **Liefeldt**, Otto, Kaufmann, Schöneberg, Eisenacherstr. 45.  
668. **Lierhammer**, Wilhelm, Ingenieur, Berlin W. 35, Derfflingerstr. 22 II.

669. **Lietz**, Ernst, Fabrikant, Berlin SO. 36, Kottbuser Ufer 38 I.  
670. **Limmer**, Fr., Dr., Privatdozent an der Herzogl. Technischen Hochschule, Braunschweig, Kaiser Wilhelmstr. 21 II.  
671. **Lincke**, Ernst, Architekt, Berlin SW. 47, Großbeerenstr. 43 I.  
672. **Lindner**, Paul, Bankbeamter, Schöneberg, Warburgstr. 2 II.  
673. **Linz**, Bernhard, cand. phil., Berlin SW. 47, Yorkstr. 73.  
674. **Loewe**, Fritz, Kaufmann, Berlin N. 4, Chausseestr. 104 I.  
675. **Loewer**, Karl, Dr. phil., Oberlehrer, Wilmersdorf, Augustastr. 59 II.  
676. **Lorenz**, Karl, Amtsanwalt, Berlin NW. 21, Oldenburgerstr. 3a.  
677. **Lorieson**, Gustav, Dr., pr. Arzt, Berlin O. 34, Frankfurter Allee 68 II.  
678. **Lotz**, Hugo, Städt. Ingenieur, Berlin W. 50, Angsbürgerstr. 57 III.  
679. **Louis**, Max, Rechnungsrat, Schöneberg, Warburgstr. 53 III.  
680. **Lubarsch**, Oskar, Dr., Gymnasial-Professor, Berlin NW. 5, Rathenowerstr. 60 I.  
681. **Lübge**, Friedrich, Bankvorsteher, Berlin S. 53, Schleiermacherstr. 5.  
682. **Lubosch**, Richard, Kgl. Seehandlungs-Buchhalter, Berlin N. 51, Lothringerstr. 76 III.  
683. **Lucht**, Max, Fleischermeister, Berlin O. 34, Tilsiterstr. 89 I.  
684. **Lucke**, Ernst, Kaufmann, Berlin SW. 61, Blücherstr. 9.  
685. **Lüders**, Paul, Rechtsanwalt und Notar, Berlin W. 8, Mohrenstr. 53 II.  
686. **Lünser**, A., Hofuhrmacher, Berlin NW. 7, Friedrichstr. 89b.  
687. **Lusch**, Otto, Dr. phil., Apothekenbesitzer, Berlin N. 58, Kastanien-Allee 2.  
688. **Luttermöller**, Gustav, Oberingenieur, Nikolassee, Normannenstr.  
689. **Lux**, Heinrich, Dr. phil., Zivilingenieur, Friedenau, Friedrich-Wilhelmplatz 4 II.  
690. **Maas**, Albert, Bureauvorsteher, Schöneberg, Gustav-Müllerstr. 5.  
691. **Maass**, Paul, Rittmeister im Garde-Train-Bataillon Hannover, Ferdinand Wallbrechtstr. 84 II.  
692. **Magdeburg**, Max, Rentner, Berlin W. 35, Kurfürstenstr. 54.  
693. **Mahlow**, Oskar, Ober-Zollsekretär, Charlottenburg 5, Horstweg 10.  
694. **Malin**, R., Ksl. Oberbuchhalter bei der Reichsbank, Karlshorst, Augusta-Viktoriastr. 26.  
695. **Maier**, Gustav, Kaufmann, Berlin SW. 47, Hornstr. 10.  
696. **Malchow**, Otto, Rechnungsrat, Berlin NO. 55, Bätzowstr. 41 II.  
697. **Mallon**, Adolf, Kaufmann, Berlin N. 39, Chausseestr. 77.  
698. **Manstedt**, Arthur, Kaufmann, Berlin SW. 29, Belle-Alliancestr. 77.  
699. **Manthey**, Willi, Dr. phil., Berlin SO. 36, Reichenbergerstr. 125 I.  
700. **Marotzke**, Theodor, Ingenieur, Berlin W. 30, Schwäbischestr. 28.  
701. **Marschinski**, Albert, Kaufmann, Berlin W. 57, Kurfürstenstr. 12 pt.  
702. **Martens**, Friedhelm, Kaufmann, Charlottenburg, Rönnesstr. 6 I.  
703. **Martens**, Heinrich, Postsekretär, Berlin N. 4, Kesselstr. 14.

704. **Martini**, Max, Geschäftsführer, Berlin O. 112, Mirbachstr. 8 II.  
705. **Martini**, Wilhelm, Bankbeamter, Berlin NW. 52, Paulstr. 32.  
706. **Marx**, Conrad, Kaufmann, Leipzig, Hardenbergstr. 19.  
707. **Masius**, Max, Dr., Sanitätsrat, Potsdam, Nauenerstr. 23.  
708. **Massengier**, Erich, Fabrikant, Berlin SW. 13, Simeonstr. 11.  
709. **Maetschke**, M., Generalvertreter der Schlesischen Feuerversicherungsgesellschaft, Berlin SW. 48, Wilhelmstr. 106.  
710. **Matschke**, Otto, städt. Lehrer, Berlin S. 59, Freiligrathstr. 14.  
711. **Mainow**, Alexander, Dr. med., Professor, St. Petersburg, Njustadskaja 3.  
712. **Mayen**, Friedrich, Dr. phil., Fabrikbesitzer, Gr. Lichterfelde-O., Schillerstr. 15.  
713. **Mayer**, Anton, Architekt, Friedenau-Bln., Fegestr. 34a.  
714. **Meckel**, August, Dr., Arzt, Berlin W. 50, Tauenzienstr. 16 I.  
715. **Meder**, August, Techniker, in Fr. Fr. Rahn, Berlin N. 54, Brunnenstraße 196.  
716. **Medon**, Gustav, Georg, Kgl. Hofbrunnen-Baumeister, Zehlendorf-Wa., Landhaus Ida Georg, Ecke Medonstr.  
717. **Meermann**, Otto, Kaufmann, Berlin SW. 87, Huttenstr. 66 I.  
718. **Meier**, Ernst, Zivilingenieur, Schöneberg, Akazienstr. 12 II.  
719. **Meier**, Fritz, Bankbeamter, Schöneberg, Gothenstr. 5.  
720. **Meier**, Karl, Dr., Amtsrichter, Stendal, Bruchstr. 20.  
721. **Meinecke** Alfred, Kaufmann, Charlottenburg, Schlüterstr. 71 I.  
722. **Meinhardt**, Carl, Kaufmann, Berlin SW. 47, Katzbachstr. 24 II.  
723. **Meissner**, Oskar, Fabrikant, Berlin SW. 48, Besselstr. 17.  
724. **Meister**, Paul, Juwelier, Berlin W. 8, Charlottenstr. 32.  
725. **Melzer**, Alfred, Ingenieur, Charlottenburg, Englischestr. 32 II I.  
726. **Mende**, Friedrich, Spediteur, Berlin W. 8, Jägerstr. 14 pt.  
727. **Mente**, Thodor, Geh. Reg.-Rat und vortr. Rat im Handelsministerium, Berlin SW. 47, Großbeerenstr. 75 III.  
728. **Menzel**, Georg, Kaufmann, Berlin C. 19, Jerusalemerstr. 28 pt.  
729. **Merckens**, Hugo, Architekt, Friedenau, Kaiser-Allee 140.  
730. **Mergenhagen**, Johannes, Bankbeamter, Berlin SW. 47, Kreuzbergstraße 72 IV.  
731. **Mertz**, Alfred, Landgerichtsdirektor, Berlin W. 57, Bülowstr. 50.  
732. **Mettin**, Ernst, Kaufmann, Berlin SO. 16, Michaelkirchstr. 9 10.  
733. **Mettke**, Alfred, Geh. Sekretär, Lt. d. R., Schöneberg, Vorbergstr. 10.  
734. **Metzdorf**, Felix, Postassistent, Berlin SO. 33, Heckmann-Ufer 7.  
735. **Metzing**, Louis, Hofzimmermeister, Berlin W. 15, Lietzenburgerstr. 46.  
736. **Mewes**, Hans, Kgl. exp. Sekretär, Schlachtensee, Adalbertstr. 6.  
737. **Mewes**, Otto, Kgl. Bankbuchhalter, Berlin N. 37, Straßburgerstr. 38 I.  
738. **Mewis**, Albert, Kaufmann, Berlin SO. 16, Rungestr. 17.



739. **Mewis**, Hugo, Buchhändler, Berlin W. 9, Potsdamerstr. 20 a.  
 740. **Meybauer**, Georg, Fabrikbesitzer, Friedenau, Wielandstr. 4 II.  
 741. **Meyer**, Adolf, Reichshauptbankkassierer, Berlin SW. 61, Blücherstr. 8.  
 742. **Meyer**, Ernst, Kaufmann, Steglitz, Halskestr. 36 II.  
 743. **Meyer**, Gustav, Bürobeamter, Schöneberg-Bln., Gotenstr. 18 II.  
 744. **Meyer**, Gustav, Weingroßhändler, Friedenau, Cranachstr. 45 I.  
 745. **Meyer**, Willy, Kgl. Eisenbahnbetriebs-Ingenieur, Berlin W. 9, Potsdamerstr. 21.  
 746. **Mickley**, Richard, Lehrer, Berlin SO. 33, Wrangelstr. 66 a.  
 747. **Mielke**, Arthur, Architekt, Wilmersdorf, Lauenburgerstr. 10 I.  
 748. **Miericke**, Reinhold, Konditoreibesitzer, Berlin W. 50, Tauenzienstr. 13.  
 749. **Miersch**, Ernst, Bankbeamter, Friedenau, Rheinstr. 20 II.  
 750. **Migge**, Franz, Buchhalter der Kgl. Seehandlung, Berlin SW. 61, Teltowerstr. 15 III.  
 751. **Milich**, Wilhelm, Kaufmann, Friedenau, Canowastr. 2-3.  
 752. **Mitsch**, Alfred, Prokurist der Vereinigten Chemischen Werke A. G. Chlbg., Berlin NW. 21, Bochumerstr. 20 II.  
 753. **Mittag**, Carl, Architekt, Stadtrat, Berlin W. 50, Kurfürstendamm 235.  
 754. **Mittag**, Fritz, Maurermeister, Halensee, Joachim-Friedrichstr. 49.  
 755. **Mittag**, Heinrich, Maurer- und Zimmermeister, Berlin W. 15, Kurfürstendamm 23 pt.  
 756. **Mittelstaedt**, Franz, Kaufmann, Berlin NO. 18, Kleine Frankfurterstraße 14.  
 757. **Mittelstaedt**, Hermann, Rentner, Steglitz, Mixquellstr. 32.  
 758. **Mixius**, Otto, Kaufmann, Berlin S. 42, Mathieustr. 16.  
 759. **Mödlinger**, Josef, Kgl. Hofopernsänger, Berlin W. 30, Speyerstr. 2.  
 760. **Mogk**, Johannes, Kaufmann, Charlottenburg, Savignyplatz 11.  
 761. **Mölle**, Obergeringieur, Charlottenburg, Berlinerstr. 44 g I.  
 762. **Moldenhauer**, Adolf, städt. Lehrer, Erkner, Fürstenwalderstr. 5.  
 763. **Möllenberg**, Wilhelm, Bankbeamter, Steinücken-Neu-Babelsberg.  
 764. **Moreau**, Reinhard, Kaufmann, Berlin O. 17, Beymestr. 25 I.  
 765. **Morgen**, Max, Bürovorsteher, Lankwitz, Calandrellistr. 6.  
 766. **Mosenthin**, Fritz, Kgl. Regierungsbauführer, Berlin SW. 47, Yorkstr. 60.  
 767. **Mossner**, Carl, Kaufmann, Berlin W. 10, Regentenstr. 12.  
 768. **Müchel**, Paul, Kaufmann, Berlin NW. 5, Birkenstr. 3.  
 769. **Mückenberger**, Rudolf, Verlagsbuchhändler, Berlin W. 10, Dornbergstraße 7 I.  
 770. **Mulack**, Oscar, Klempnermeister, Berlin S. 42, Wassertorstr. 20 I.  
 771. **Müllendorff**, Eugen, Dr. phil., Beratender Ingenieur, Charlottenburg 2, Savignyplatz 3.  
 772. **Müllendorff**, Ernst, Dr., jur. Referendar a. D., Charlottenburg 2, Savignyplatz 3 IV.

773. **Müller**, Adolf, Kaufmann, Berlin S. 59, Grimmstr. 18 I.  
 774. **Müller**, Carl, Baumeister, Wilmersdorf, Aschaffenerstr. 2.  
 775. **Müller**, Carl, Oberpfarrer, Wittenberge (Bez. Potsdam), Reinstr. 5.  
 776. **Müller**, Emil, Ingenieur, Berlin W. 30, Luitpoldstr. 39 I.  
 777. **Müller**, Franz, Dr. phil., Chemiker, Grünau (Mark), Bahnhofstr. 9 a.  
 778. **Müller**, Gustav, Dr. med. Arzt, Sanitätsrat, Berlin N. 37, Schönerhauser-Allee 164.  
 779. **Müller**, Johannes, Chemiker, Friedenau, Wielandstr. 44.  
 780. **Müller**, Karl, Photograph, Berlin W. 64, Unter den Linden 13.  
 781. **Müller**, Max, Bankier, Berlin S. 14, Sebastianstr. 75.  
 782. **Müller**, Otto, Amtsgerichtssekretär, Berlin SW. 61, Teltowerstr. 28 I.  
 783. **Müller**, Reinhold, Dr. med., Greifswald, Universitäts-Klinik.  
 784. **Müller**, Rudolf, Kgl. Kupferstecher, Steglitz, Lichtenfelderstr. 29 a.  
 785. **Müller**, Theodor, Hof-Hutfabrikant, Berlin W. 8, Friedrichstr. 56.  
 786. **Müller**, Waldemar, Staatsanwalt, Berlin W. 57, Culmstr. 3 III.  
 787. **Müller**, Willy, Architekt, Wriezen a. Oder, Schützenstr.  
 788. **Munk**, Ernst, Rentier, Berlin W. 10, Sigismundstr. 9/10.  
 789. **Münter**, Friedrich, Dr., Stabsarzt, Hamburg, Hansaplatz 6 I.  
 790. **Musenbergh**, Johannes, Apotheker, Potsdam, Luisenplatz 5.  
 791. **Nachtigall**, Albert, Kaufmann, Friedenau, Evastr. 2.  
 792. **Naucke**, Richard, Zigarrenhandlung, Berlin S. 42, Wassertorstr. 25 a.  
 793. **Naumann**, Friedrich, Dr. Schriftsteller; Pfarrer a. D., Schöneberg, Königsweg 6 a II.  
 794. **Naumann**, Otto, Architekt, Schöneberg, Hauptstr. 145.  
 795. **Negendorf**, Heinrich, Dekorateur, Berlin W. 62, Schillstr. 4.  
 796. **Netto**, Georg, Kaufmann, Berlin NW. 52, Spenerstr. 2 I.  
 797. **Neuber**, Paul, Kaufmann, Rixdorf, Kaiser Friedrichstr. 63 II.  
 798. **Neuburger**, Albert, Dr., Herausgeber der Elektrochemischen Zeitschrift, Berlin W. 30, Neue Winterfeldtstr. 24 III.  
 799. **Neumann**, Gust., Kaufmann und Kgl. Preuß. Lotterie-Einnehmer, Berlin O. 27, Holzmarktstr. 59 III.  
 800. **Neumann**, Kurt, Kaufmann, Charlottenburg, Kantstr. 47.  
 801. **Neumann**, Rudolf, Kaufmann, Berlin SW. 47, Kreuzbergstr. 9.  
 802. **Nichterlein**, Adolf, Fabrikbesitzer, Berlin C. 25, Prenzlauerstr. 47 a I.  
 803. **Nichterlein**, Hermann, Fabrikbesitzer, Grunewald, Kunz Buntschuhstraße 13.  
 804. **Nickel**, Albert, Kgl. Polizei-Tierarzt, Berlin NW. 21, Bremerstr. 56.  
 805. **Nickels**, Max, Kaufmann, Berlin O. 34, Warschauerstr. 73.  
 806. **Nicolai**, Georg, Kaufmann, Berlin SO. 16, Köpenickerstr. 45 I.  
 807. **Nicolas**, Max, Fabrikant, Berlin S. 14, Alte Jacobstr. 72 II.  
 808. **Niedergesäß**, Richard, Telegraphen-Sekretär, Berlin O. 34, Memelerstraße 20 II.

809. Niedersaß, Max, Kaufmann, Gr.-Lichterfelde-O., Schillerstr. 12 a.  
 810. Niendorf, Ernst, Postsekretär, Luckenwalde, Bussestr. 2.  
 811. Nitschmann, Paul, Buchhändler, Berlin NW. 23, Flotowstr. 11 II.  
 812. Nixdorff, Ewald, Apotheker, Berlin NO. 18, Frankfurter-Allee 7 a.  
 813. Noack, Fritz, Architekt, Südende-Berlin, Kurzestr. 7.  
 814. Noack, Theodor, Maurer- und Zimmermeister, Lüdende, Langestr. 4.  
 815. Noelte, Richard, Kaufmann, Berlin W. 15, Pariserstr. 58 I.  
 816. Nolde, Julius, Kaufmann, Berlin SW. 61, Plan-Ufer 33 pt.  
 817. Nonn, Otto, Privatier, Berlin W. 50, Pragerstr. 12.  
 818. Nordhausen, Georg, cand. jur., Kiel, Mittelstr. 28.  
 819. Nowacki, Arthur, Kaufmann, Charlottenburg 2, Helmholtzstr. 30 I.  
 820. Ohlenschläger, Karl, Landgerichts-Sekretär, Wilmersdorf, Paretzerstraße 28 I.  
 821. Oehlschlägel, Karl, Dr. Chemiker, Amendorf bei Halle.  
 822. Oertelt, Otto, Rentner, Gr.-Lichterfelde-O., Marienstr. 21.  
 823. Ohm, Erdmann, Bankbeamter, Charlottenburg, Fritschestr. 49 III.  
 824. Örtel, Bruno, Dr. med., Stabsarzt, Wilmersdorf, Hohenzollerndamm 14.  
 825. Ortlepp, Friedr., Kaufmann, Hettstedt im Harz, Bahnhofstr. 252 E.  
 826. Osbeck, Rudolf, Kaufmann, Schöneberg, Maxstr. 9 I.  
 827. Oske, Ernst, Bankvorsteher, Schöneberg, Akazienstr. 11.  
 828. Ossenbühl, Julius, Prokurist, Gr.-Lichterfelde-S., Feldstr. 35.  
 829. Osterreich, Hans, Regierungsrat a. D., Charlottenburg, Carmenstr. 9.  
 830. Ostritz, Gustav, Rechnungsrat, Berlin W. 57, Katzlerstr. 7.  
 831. Otto, Herm., Prokurist, Berlin NW. 52, Rathenowerstr. 5.  
 832. Over, Johannes, Dr. Stadtrat, Potsdam, Waisenstr. 12.  
 833. Pabst, Rudolf, Schneidermeister, Berlin W. 66, Mauerstr. 63/65.  
 834. Paetow, Carl, Fabrikbesitzer, Zehlendorf, Wa., Milinowskistr. 30.  
 835. Paetow, Victor, Ingenieur, Halensee-Wilmersd., Paulsbornerstr. 30 III.  
 836. Palmié, Rudolf, Ingenieur, Berlin NW. 21, Pritzwalkenstr. 11 II.  
 837. Papenbrock, Paul, Kaufmann, Berlin SW. 13, Alexandrinenstr. 117 a II.  
 838. v. Pappritz, Erich, Postdirektor und Hptm. a. D., Postamt Templin.  
 839. Pardau, Max, Eigentümer, Berlin W. 30, Münchenerstr. 24.  
 840. Pardon, Paul, Kaufmann, Friedenau, Begasstr. 8.  
 841. Paris, Karl, Apotheker, Berlin W. 15, Ludwigskirchstr. 11 a.  
 842. Patzig, Richard, Kaufmann, Berlin C. 25, Direksenstr. 38 II.  
 843. Patzwahl, Paul, Rechnungsrat im Justiz-Ministerium, Gr.-Lichterfelde, Roonstr. 23 hochpt.  
 844. Paul, Gerhard, Fabrikbesitzer, Leutn. d. Res., Berlin SW. 48, Wilhelmstr. 22 a.  
 845. Paul, Walter, Dr., Apothekenbesitzer, Berlin SW. 11, Anhaltstr. 7.  
 846. Paulus, Ernst, Architekt, Berlin NW. 52, Alt-Moabit 110.  
 847. Paulus, Wilhelm, Lehrer, Tempelhof, Germaniastr. 2 III.

848. Pech, Maximilian, Fabrikbesitzer, Steglitz, Göbenstr. 15.  
 849. Peikert, Paul, Lehrer, Berlin O. 112, Samariterstr. 16 II.  
 850. Peiper, Frich, Dr. med. Univers.-Professor, Greifswald, Bahnhofstr. 52.  
 851. Peisert, Richard, Bank-Prokurist, Berlin SW. 11, Hallesches Ufer 5 III.  
 852. Pelke, Hermann, Ingenieur, Charlottenburg 2, Leibnitzstr. 93 II.  
 853. Pelz, Wolly, Kaufmann, Charlottenburg 4, Schlüterstr. 24.  
 854. Perl, Erich, Haupt-Ritterschafts-Sekretär a. D., Berlin SW. 47, Kreuzbergstr. 5 III.  
 855. Perschk, Emil, Ingenieur, Berlin NW. 23, Lessingstr. 17.  
 856. Peschke, Alexander, Baumeister, Berlin W. 30, Landshuterstr. 33.  
 857. Peters, Georg, Kaufmann, Berlin S. 42, Brandenburgstr. 38 I.  
 858. Petrasch, Richard, Geh. exp. Sekretär, Dt.-Wilmersdorf, Holsteinischestraße 36 a II.  
 859. Petri, Friedrich, Oberlehrer, Berlin W. 30, Neue Winterfeldtstr. 41 II.  
 860. Petsch, Paul, Hochbautechniker, Berlin SW. 29, Zossenerstr. 45 III.  
 861. Petzelberger, Otto, Rechnungsrat, Grunewald, Bahnhofstr. 11 I.  
 862. Pieper, Paul, Kaufmann, Berlin W. 35, Schöneberger-Ufer 19 III.  
 863. La Pierre, Paul, Dr. Sanitätsrat, Potsdam, Moltkestr. 37.  
 864. Pietsch, Max, Lehrer, Charlottenburg, Berlinerstr. 134 II.  
 865. Pietzsch, Emil, Fabrikbesitzer, Berlin SO. 33, Köpenickerstr. 146.  
 866. Pillmann, Arthur, Ingenieur, Berlin N. 24, Ziegelstr. 29.  
 867. Pinnow, Otto, Fabrikbesitzer, Spandau, Hamburgerstr. 89/90.  
 868. Piorkowsky, Martin, Bankbeamter, Berlin NW. 7, Unter den Linden 60.  
 869. Plack, Georg, Dr. phil. Apothekenbesitzer, Zehlendorf-Wa., Hauptstraße 3.  
 870. Pohl, Max, Bergassessor, Friedenau, Kaiserallee 134.  
 871. Pohley, Gustav, Ingenieur, Berlin SO. 16, Köpenickerstr. 116.  
 872. Polenske, Karl, Dr., Gerichtsassessor, Berlin NW. 23, Lessingstr. 10.  
 873. Pöllnitz, Max, General-Agent, Berlin W. 57, Kurfürstenstr. 23 III.  
 874. Pontow, Fritz, Magistratssekretär, Berlin W. 30, Hohenstaufenstr. 50.  
 875. Pose, Max, Ingenieur, Charlottenburg 1, Wilmersdorferstr. 148 II.  
 876. Pospischill, Dr. phil., Chemiker, Grünau, Köpenickerstr. 12 II.  
 877. Possekel, Fritz, Bankbeamter, Berlin N. 58, Eberswalderstr. 29.  
 878. Praedel, Julius, Kaufmann, Berlin N. 24, Oranienburgerstr. 38.  
 879. Prasse, Karl, Kaufmann, Berlin W. 35, Gr.-Görschenstr. 41.  
 880. Prause, Hugo, Dr., Chemiker, Berlin N. 54, Sophienstr. 22.  
 881. Preetz, Carl Heinrich, Hofgürtlermeister, Berlin W. 8, Friedrichstraße 63 I I.  
 882. Pridat, Hermann, Kaufmann, Tegel, Berlinerstr. 1 a.  
 883. Prieger, Heinrich, Fabrikdirektor, Berlin W. 15, Kurfürstendamm 109.  
 884. Prietzel, Hugo, Bankbuchhalter, Berlin SW. 29, Zossenerstr. 17 I.  
 885. Prietzsch, Walter, Kaufmann, Wilmersdorf, Gastemstr. 9/10.

886. **Protzen**, Arnold, Kaufmann i. Fa. Mahler & Protzen, Hamburg, Ferdinandstr. 59.
887. **Puls**, Hermann, Kaufmann, Südende, Langestr. 8.
888. **Pupke**, Hugo, Zeichner, Grünau (Mark), Wilhelmstr. 18.
889. **Pursche**, Paul, Kaufmann, Berlin W. 62, Landgrafenstr. 20.
890. **Pusch**, Robert, Rentier, Südende, Mittelstr. 10.
891. **Quehl**, Max, Kaufmann, Berlin S. 53, Urbanstr. 183 II.
892. **Quiedkowi**, Otto, Landessekretär, Berlin N. 24, Kleine Hamburgerstraße 25.
893. **Quint**, Arthur, Apotheker, Berlin SO. 36, Reichenbergerstr. 104 II.
894. **Rabe**, Lebrecht, Regierungssekretär, Charlottenburg 4, Bismarckstr. 43.
895. **Rackwitz**, Max, Dr. phil., Prof., Oberlehrer, Wilmersdorf, Uhlandstraße 72.
896. **Radach**, Albert, Malermeister, Charlottenburg, Wilmersdorferstr. 155 I.
897. **Rade**, Felix, Fabrikant, Berlin S. 53, Gneisenastr. 66.
898. **Rahn**, Emil, Eisenbahnsekretär, Steglitz, Albrechtstr. 95.
899. **Rahn**, Karl, Drogist, Pankow, Wollankstr. 128.
900. **Rambs**, Georg, Geh. exp. Sekretär, Schöneberg, Eisenacherstr. 67.
901. **Ramme**, Johannes, Kaufmann, Gr.-Lichterfelde-W., Ringstr. 43.
902. **Rapmund**, Viktor, Magistr.-Sekretär, Hessenwinkel-Berlin, Ahornstr. 3.
903. **Raetzer**, Otto, Bankvorsteher, Pankow, Schloßstr. 7.
904. **Rathcke**, Hans, Bankbeamter, Berlin SW. 61, Johanniterstr. 15 II.
905. **Ratig**, Hermann, Gemeinderendant, Grunewald-Berlin, Herthastr. 16.
906. **Rauert**, Hinrich, Amtsgerichtssekretär, Charlottenburg, Bernhardtstraße 4 III.
907. **Raumann**, Oskar, Berlin N. 4, Chausseestr. 131.
908. **Rechenbach**, Karl, Kgl. Topograph, Berlin NW. 5, Kruppstr. 7 II.
909. **Rechenbach**, Theod., Rechnungsrat, Schöneberg-Berlin, Wielandstr. 33.
910. **Reckling**, Emil, Verlagsbuchhändler, Schöneberg, Martin Lutherstr. 50.
911. **Reetz**, Wilhelm, Korrespondenz-Sekretär Seiner Hoheit des Prinzen Friedrich Leopold von Preußen, Berlin S. 53, Rotherburgstr. 9.
912. **Regel**, Paul, Ober-Sekretär, Steglitz, Birkbuschstr. 13 III.
913. **Rehme**, Edwin, Geh. Sekretariats-Assistent im Reichs-Kolonialamt, Berlin SW. 29, Gneisenastr. 105 I.
914. **Rehme**, Fritz, Gerichtsassessor, Berlin SW. 29, Gneisenastr. 105 I.
915. **Reiche**, A., Eisenbahn-bureau-Assist., Friedenau-Berlin, Kirchstr. 17 III.
916. **Reimann**, Alexander, Kaufmann, Berlin NO. 43, Am Friedrichshain 9.
917. **Reimer**, Friedrich, Architekt und Maurermeister, Schöneberg, Speyererstr. 9 pt.
918. **Reinhardt**, Heinrich, Professor, Architekt, Charlottenburg, Grolmanstraße 21 III.
919. **Reiss**, Hermann, Kaufmann, Berlin W. 35, Lützowstr. 107/108.

920. **Reiss**, Moritz, Fabrikant, Steglitz, Rheinstr. 40.
921. **Rennebach**, Otto, Geh. exp. Sekretär, Berlin W. 57, Kurfürstenstraße 20 II.
922. **Ressler**, Paul, Rentier, Berlin W. 30, Haberlandstr. 11 I.
923. **Retzdorff**, Carl, Fabrikant, Berlin O. 54, Warschauerstr. 60 III.
924. **Reupert**, Max, Kaufmann, Berlin N. 54, Lothringerstr. 39 I.
925. **Reusch**, Willi, Bankbeamter, Lichtenberg, Frankfurter-Chaussee 153
926. **Reuss**, Hugo, Professor, Brandenburg a. H., Jakobstr. 31.
927. **Reuther**, Oskar, Direktor, Berlin W. 62, Wormserstr. 4.
928. **Rhode**, Ernst, Verlagsbuchhändler, Schöneberg-Berlin, Kaiser Friedrichstr. 13.
929. **Rhone**, Julius, Fabrikant, Treptow-Berlin, Köpenicker-Landstr. 51.
930. **Richert**, Max, Sekretär, Berlin W. 57, Culmstr. 6 IV.
931. **Richert**, Willy, Ingenieur, Berlin W. 57, Bülowstr. 38.
932. **Richter**, Arthur, Kaufmann, Charlottenburg, Götheinstr. 70.
933. **Richter**, Ernst, Prediger, Marienfelde-Berlin.
934. **Richter**, Ernst, Kgl. Intendantur-Baurat, Straßburg i. Els., Oberlinstraße 26.
935. **Richter**, Hugo, Sekretär der Kgl. General-Lotterie, Berlin NO. 18, Große Frankfurterstr. 105.
936. **Richter**, Hugo, Kgl. Lotterie-Einnehmer, Charlottenburg, Bleibtreustraße 45 II.
937. **Richter**, Louis, Kaufmann, Berlin NW. 40, Heidestr. 17 19.
938. **Richter**, Paul, Dr. med., prakt. Arzt, Tempelhof-Berlin, Berlinerstr. 13.
939. **Richter**, Paul, Fabrikant, Berlin S. 42, Wassertorstr. 65.
940. **Richter**, Reinhold, Kaufmann, Berlin NO. 18, Landsberger-Allee 157/158.
941. **Richter**, Richard, Kaufmann, Berlin W. 57, Bülowstr. 58 II.
942. **Richter**, V. Alex, Dr., Hofzahnarzt, Berlin NW. 40, Hirdersinstr. 1.
943. **Rieckhoff**, Julius, Kaufmann, Schöneberg-Berlin, Vorbergstr. 13 II.
944. **Riedel**, Erich, Kaufmann, Berlin S. 14, Alexandrinenstr. 57 I.
945. **Rietz**, Otto, Architekt, Schöneberg, Wartburgstr. 50 III.
946. **Rinck**, Reinh., Baumeister, Berlin W. 62, Landgrafenstr. 10.
947. **Rissmann**, Franz, Zahnarzt, Charlottenburg, Kurfürstendamm 45 pt.
948. **Ristow**, Hans, Apotheker, Neustadt a. Orla (Thüringen).
949. **Ritter**, Joseph, Geheimsekretär bei der bayrischen Gesandtschaft, Berlin W. 30, Eisenacherstr. 17.
950. **Ritter**, Karl, Kaufmann, Berlin O. 17, Fruchtstr. 5 II.
951. **Ritter**, Robert, Kaufmann, Berlin W. 50, Achenbachstr. 1 III.
952. **Ritterbusch**, Otto, Prokurist, Berlin S. 59, Fontane-Promenade 7 pt.
953. **Roeder**, Paul, Aktuar, Charlottenburg, Cauerstr. 35 II.
954. **Roeder**, Paul, Bankbeamter, Charlottenburg, Friedbergstr. 39.
955. **Roestel**, Curt, Kaufmann, Bruckmühl bei Alt-Landsberg.

956. Rödning, Franz, Postinspektor, Friedenau, Wilhelmstr. 19 I.  
957. Rodkinson, Norbert, M. Direktor, Berlin SW. 68, Zimmerstr. 65.  
958. Rogge, Otto, Kaufmann, Tegel, Brunowstr. 8 II.  
959. Röhler, Rudolf, Rentier, Berlin W. 62, Lützowplatz 11.  
960. Röhrig, Oskar, Direktor, Berlin W. 30, Barbarossastr. 51 II.  
961. Rojahn, Karl, Kammergerichtssekretär, Berlin NO. 18, Elisabethstraße 52 II.  
962. Roland, Paul, Dr. jur., Berlin SW. 29, Gneisenaustr. 110.  
963. Rollenlagen, Fritz, Kaufmann, Wilmersdorf, Ringbahnstr. 260.  
964. Rollin, Paul, Kaufmann, Berlin O. 27, Magazienstr. 14.  
965. Rönnebeck, Ernst, Rentier, Berlin W. 50, Traunsteinerstr. 2.  
966. Röseler, Alexander, Dr., pr. Arzt, Sanitätsrat, Berlin W. 35, Lützowstraße 75.  
967. Röseler, Ferdinand, Kaufmann, Gr.-Lichterfelde-O., Bahnhofstr. 6.  
968. Rosenberg, Julius, Lehrer, Berlin SW. 47, Großbeerenstr. 56.  
969. Rössler, Richard, Kgl. Steuersekretär, Potsdam, Mittelstr. 39 I.  
970. Rössler, Wilhelm, Dr. Professor, Charlottenburg, Spreestr. 15 IV.  
971. Roth, Max, Apotheker, Berlin O. 58, Kastanienallee 2 IV.  
972. Rothie, Albert, Buchhändler, Schöneberg-Berlin, Gesslerstr. 2.  
973. Rothenburg, Hans, stud. jur., Berlin W. 15, Meinekestr. 11 pt.  
974. von Rüdiger, Oskar, Bankbeamter, Charlottenburg, Kurfürstenallee 38.  
975. Rudloff, Bruno, Ingenieur, Berlin W. 30, Luitpoldstr. 9.  
976. Ruff, Walther, Bankbeamter, Berlin NW. 52, Calvinstr. 27 I.  
977. Rühl, Friedrich, Dr. Sanitätsrat, Gr.-Lichterfelde-O., Berlinerstr. 158.  
978. Ruppert, Hugo, Kaufmann, Berlin S. 42, Brandenburgstr. 66 pt.  
979. Rupprecht, Arno, Prokurist, Friedenau, Ringstr. 11.  
980. Rupprecht, Emil, Verlagsbuchhändler, Berlin W. 30, Landshuterstr. 15.  
981. Rust, Otto, Reichsbankkassierer, Berlin SW. 29, Gneisenaustr. 9 III.  
982. Ruthenberg, Georg, Bankbeamter, Schöneberg, Bahnstr. 25 II.  
983. Rutzen, Franz, Kaufmann, Wilmersdorf, Meierottostr. 8.  
984. Rzesnitzek, Florian, Dr., Rektor, Lichtenberg, Magdalenenstr. 35 I.  
985. Saager, Fritz, Staatsanwaltschafts-Sekretär, Berlin NW. 21, Pritzwalkenstr. 5 pt.  
986. Sachse, Gustav, Privatier, Berlin SW. 48, Friedrichstr. 1.  
987. Saeger, Carl, Restaurateur, Berlin C. 25, Alexanderstr. 41.  
988. Samel, Heinrich, Postsekretär, Charlottenburg, Christstr. 7.  
989. Sandmann, Gotthold, Pfarrer, Mittenwalde (Mark).  
990. Sass, Paul, Kaufmann, Südende-Berlin, Berlinerstr. 7.  
991. Sasse, Oskar, Rentner, Berlin NO. 18, Elisabethstr. 24 I.  
992. Sautter, Guido, Ober- und Geh. Postrat, Wilmersdorf W. 15, Pariserstr. 7 II.  
993. Schacht, Walter, Dr., Apotheker, Berlin NW. 23, Flensburgerstr. 8 II.

994. Schack, Hermann, Kaufmann, i. Fa. Gebrüder Schack, Halensee, Humboldtstr. 2 I.  
995. Schack, Karl, Kaufmann, Berlin W. 50, Passauerstr. 23.  
996. Schade, F. W., Betriebsdirektor, Berlin NW. 5, Putlitzstr. 12.  
997. Schäfer, Wilhelm, Buchdruckereibes., Berlin O. 16, Rungestr. 15 IV.  
998. Schaeffer, Adolf, Spediteur, Berlin W. 30, Neue Winterfeldtstraße 38 II.  
999. Schäffer, Hans, Kaufmann, Wilmersdorf, Motzstr. 48.  
1000. Schaffert, Walter, Kaufmann, Tempelhof, Berlinerstr. 119.  
1001. Schafheülin, Paul, Professor, Dr., Berlin W. 15, Schaperstr. 17 I.  
1002. Schaller, Curt, Kaufmann, Berlin NO. 43, Wenigerstr. 20 c II.  
1003. Scharmann, Hans, Kaufmann, Schöneberg, Hauptstr. 72 II.  
1004. Scharowski-Rüterbusch, Erich, Maler, Berlin W. 66, Mauerstr. 80 I.  
1005. Scheler, Carl jr., Architekt und Baumeister, Charlottenburg, Kurfürstendamm 199 II.  
1006. Schieke, Fritz, Prokurist, Berlin W. 62, Lützowplatz 1.  
1007. Schiele, Waldemar, Fabrikbesitzer, Berlin W. 30, Barbarossastr. 32.  
1008. Schiering, Erwin, Oberlehrer, Halensee, Friedrichsruherstr. 12.  
1009. Schink, Fritz, Lehrer, Berlin S. 59, Jahnstr. 21 II.  
1010. Schinkel, Georg, Kaufmann, Berlin SW. 47, Hornstr. 7 II.  
1011. Schlegel, Richard, Kaufmann, Berlin N. 24, Gr. Hamburgerstr. 19a.  
1012. Schlegel, Wilhelm, Kaufmann, Berlin SW. 47, Großbeerenstr. 63 I.  
1013. Schlenkhoff, Theodor, Kaufmann, Berlin SO. 26, Adalbertstr. 1.  
1014. von Schlicht, Martin H., Leutnant, Stendal.  
1015. Schlicht, Richard, Kaufmann, Berlin N. 37, Schönhauser-Allee 186a.  
1016. Schlicht, Willy, Kaufmann, Berlin W. 30, Freisingerstr. 14 pt.  
1017. Schlieben, Ernst, Geh. Hofrat, Berlin NW. 5, Havelbergerstr. 11.  
1018. Schmalisch, Otto, Kaufmann, Berlin SW. 11, Hedemannstr. 11.  
1019. Schmedes, Karl, Ober-Postsekretär, Friedenau-Berlin, Knausstr. 10 I.  
1020. Schmeisser, Hugo, Buchhändler, Berlin SW. 68, Friedrichstr. 212.  
1021. Schmeling, Georg, Lehrer, Berlin S. 53, Blücherstr. 30 IV, bei Hoffmann.  
1022. Schmidt, Albert, Exped. Sekretär und Kalkulator, Charlottenburg, Sesenheimerstr. 3.  
1023. Schmidt, Alexander, Bankier, Berlin SO. 16, Köpenickerstr. 105/106.  
1024. Schmidt, Emil, Ksl. Beamter, Wilmersdorf, Nassauischestr. 37.  
1025. Schmidt, Emil, Kaufmann, Berlin NO. 18, Pallisadenstr. 104 a.  
1026. Schmidt, Emil, Ober-Leutnant d. L., Charlottenburg, Giesebrechtstraße 20 II.  
1027. Schmidt, Erich, Kaufmann, Treptow-Berlin, Am Treptower Park 60.  
1028. Schmidt, Felix, Kaufmann, Berlin W. 15, Kaiser-Allee 213/214.  
1029. Schmidt, Franz, Rats-Zimmermeister, Halensee, Johann-Georgstr. 7.

1030. Schmidt, Georg, Architekt, Schöneberg, Wartburgstr. 19.  
1031. Schmidt, Georg, Architekt, Berlin SO. 26, Skalitzerstr. 20 III.  
1032. Schmidt, Georg, Ober-Leutnant, Sensburg (Ostpreußen).  
1033. Schmidt, Hans, Oberlehrer, Tempelhof, Berlinerstr. 114 II.  
1034. Schmidt, Hermann, Bureau-Diätar im Ksl. Patentamt, Berlin SW. 29, Gneisenastr. 83.  
1035. Schmidt, Hugo, Kaufmann, Berlin NO. 55, Hufelandstr. 25 III.  
1036. Schmidt, Max, Kaufmann, i. Fa. Schmidt & Schöнемann, Berlin SW. 61, Teltowerstr. 1/3.  
1037. Schmidt, Otto, Kaufmann, Friedenau-Berlin, Ringstr. 61 III.  
1038. Schmidt, Paul, Kaufmann, Friedenau, Begasstr. 6 I.  
1039. Schmidt, Paul, Kaufmann, Charlottenburg, Dahlmannstr. 30 IV.  
1040. Schmidt, Paul, Rentier, Berlin C. 25, Landsbergerstr. 71.  
1041. Schmidt, Walter, Bankbeamter, Berlin NW. 23, Brücken-Allee 8 III.  
1042. Schmidtke, Hermann, Ingenieur, Berlin W. 35, Flottwellstr. 12.  
1043. Schmiege, Georg, Telegraphen-Sekretär, Berlin N. 58, Greifenhagenerstr. 31 III.  
1044. Schmitt, Jacob, Bankbeamter, Berlin NW. 21, Turmstr. 37 II.  
1045. Schmitz, Stephan, Verlagsbuchhändler, Berlin C. 2, Kaiser Wilhelmstraße 1 II.  
1046. Schmitz, Wilhelm, Dentist, Berlin O. 112, Rigaerstr. 107 II.  
1047. Schneeweis, Hermann, Kaufmann, Berlin NW. 23, Händelstr. 5  
1048. Schneidenbach, Max, G. m. b. H., Berlin S. 42, Ritterstr. 22.  
1049. Schneider, Arnold, Rechtsanwalt und Notar, Berlin SW. 11, Hallesches Ufer 16 III.  
1050. Schneider, Hermann, Oberpostassistent, Berlin N. 28, Fehrbellinerstraße 27 I.  
1051. Schneider, Max, Dentist, Berlin W. 9, Königgrätzerstr. 17.  
1052. Schneider, Otto, Geh. exp. Sekretär, Schöneberg-Berlin, Beckerstraße 17.  
1053. Schneider, Paul, Dentist, Charlottenburg, Berlinerstr. 149.  
1054. Schneider, Paul, Steuersupernumerar, Berlin SW. 68, Markgrafenstraße 98 I.  
1055. Schneider, Richard, Rentier, Zehlendorf-Wa., Neustr. 6.  
1056. Schneider, Steph., Hauptmann, Berlin W. 15, Fasanenstr. 65 II.  
1057. Schnelle, Adolf, Oberpostassistent, Berlin SW. 61, Teltowerstr. 60 III.  
1058. Schoder, Gustav, Juwelier, Berlin S. 42, Oranienstr. 155.  
1059. Schoene, Reinhold, Buchhändler, Steglitz, Poschingerstr. 5.  
1060. Schoenebeck, Bruno, Lehrer, Berlin S. 59, Kottbuserdamm 94.  
1061. Scholz, Alfred, Bankbeamter, Charlottenburg, Savignyplatz 12 III.  
1062. Scholz, Berthold, Apothekenbesitzer, Berlin NW. 23, Brücken-Allee 14 pt.  
1063. Scholz, Georg, Exp. Sekretär beim Ksl. Stat. Amt, Dtsch.-Wilmsdorsdorf, Umlandstr. 67.  
1064. Scholz, Julius, Kaufmann, Charlottenburg, Wilmsdorsdorferstr. 73 II.  
1065. Scholz, Walter, Verlagsbuchhändler, Berlin W. 35, Steglitzerstr. 61 III.  
1066. Schollwer, Alfred, Fabrikbesitzer, Schöneberg, Eisenacherstr. 41.  
1067. Schöнемann, Paul, Kaufmann, Berlin SW. 29, Belle-Alliancestr. 53.  
1068. Schrader, Hermann, Kaufmann, Berlin O. 112, Boxhagener-Chaussee 24 I.  
1069. Schrader, Wolfgang, Direktor, Berlin NW. 21, Dortmunderstr. 14  
1070. Schramm, Robert, Kaufmann, Berlin C. 54, Neue Schönhauserstr. 19  
1071. Schrape, Rudolf, Kaufmann, Berlin SW. 61, Teltowerstr. 32 I.  
1072. Schrempf, Adolf, Bankbeamter, Zehlendorf-Wa., Kaiserstr. 7.  
1073. Schröder, Adolf, Rentier, Berlin S. 42, Moritzstr. 17.  
1074. Schröder, Ernst, Fabrikant, Berlin SW. 68, Lindenstr. 11/12 I.  
1075. Schröder, Friedrich Ernst, Kaufmann, Tempelhof, Berlinerstr. 21.  
1076. Schröder, Franz, Dr., Chemiker, Berlin NW. 23, Klopstockstr. 18.  
1077. Schröder, Georg, Dr. phil., Bureauvorsteher, Berlin SW. 47, Großbeerenstr. 19 II.  
1078. Schröder, Max, Repräsentant ausw. Häuser, Berlin SW. 29, Belle-Alliancestr. 26.  
1079. Schröder, Paul, Architekt, Friedenau-Berlin, Wiesbadenerstr. 23.  
1080. Schroeder, Andreas Christian, Rechtsanwalt, Berlin SW. 11, Königgrätzerstr. 59 III.  
1081. Schroeder, Max, Ingenieur, Berlin SW. 11, Prinz-Albrechtstr. 5.  
1082. Schubert, Max, Stadtbaumeister, Berlin W. 30, Eisenacherstr. 8 II.  
1083. Schülke, Arthur, Justizrat, Rechtsanwalt und Notar, Berlin SW. 68, Markgrafenstr. 30.  
1084. Schulte, Richard, Kaufmann, Berlin W. 30, Eisenacherstr. 5.  
1085. Schulte-Overberg, Gustav, Dr. med., Arzt, Berlin NO. 18, Große Frankfurterstr. 73 II.  
1086. Schultze, Fritz, Architekt, Berlin W. 15, Umlandstr. 163 III.  
1087. Schultze, Karl, stud. phil., Berlin W. 62, Kleiststr. 29.  
1088. Schultze, Otto, cand. ing., Berlin W. 62, Kleiststr. 29.  
1089. Schultze, Eugen, Dr., Arzt, Berlin SO. 36, Skalitzerstr. 100.  
1090. Schultze, Richard, Drogist, Eberswalde, Neue Kreuzstr. 23.  
1091. Schulz, Emil, Fabrikbesitzer, Berlin SO. 26, Admiralstr. 18 a.  
1092. Schulz, Ernst, Disponent, Berlin W. 64, Unter den Linden 29.  
1093. Schulz, Franz, Kais. Kassierer bei der Reichs-Hauptbank, Berlin W. 66, Mauerstr. 80 II.  
1094. Schulz, Oscar, Kaufmann, Berlin N. 4, Chausseestr. 24 (Grüne, Apotheke).  
1095. Schulze, Franz, Verlagsbuchhändler, Berlin N. 31, Hussitenstr. 31 II.

1096. Schulze, Gustav A., Kaufmann, Steglitz, Albrechtstr. 6.  
1097. Schulze, Heinrich, Apothekenbesitzer, Berlin W. 35, Schöneberger-Ufer 42 I.  
1098. Schulze, Karl, Kaufmann, Berlin W. 15, Uhlandstr. 54/55.  
1099. Schulze, Robst Willy, Kais. Rechnungsrat, Friedenau-Berlin, Frege-straße 28.  
1100. Schumann, Egbert, Dr., Eisenbahn-Bauinspektor, Posen, Kgl. Hauptwerkstatt.  
1101. Schunig, Willy, Betriebs-Direktor, Wien, Neubaugasse 12 IV.  
1102. Schuricht, Julius, Kaufmann, Berlin SO. 33, Treptower-Chaussee 7.  
1103. Schurig, Artur, Baumeister, Berlin W. 30, Heilbronnerstr. 16.  
1104. Schüssler, Julius, Ingenieur, Friedenau, Schmargendorferstr. 1.  
1105. Schütz, Georg, Kaufmann, Berlin NW. 87, Wardenbergstr. 13 IV.  
1106. Schwab, Emil, Hauptmann a. D., Direktor der Garnison-Verw. II. Berlin N. 39, Scharnhorststr. 23 I.  
1107. Schwab, Heinrich, Kaufmann, Berlin SW. 68, Kochstr. 36.  
1108. Schwabe, Georg, Drogist, Steglitz, Schloßstr. 92 I.  
1109. Schwartz, Otto, Zeitungsverleger und Buchdruckereibesitzer, Zehlendorf W. (Wa.), Villa Schwartz  
1110. Schwarz, Robert, Oberingenieur, Tegel-Berlin, Berlinerstr. 88 II.  
1111. Schwarze, Gustav, Dr., Sanitätsrat, Berlin W. 62, Kalckreuthstr. 2.  
1112. Schwebs, Max, Regierungs-Supernumerar, Berlin S. 42, Wassertor-straße 25 a III.  
1113. Schweinburg, Victor, Chefredakteur, Berlin W. 10, Lützow-Ufer 13 I.  
1114. Schwieger, Karl, Rechnungsrat im Ministerium des Innern, Steglitz, Rückertstr. 4 II.  
1115. Schwinning, Erich, Kaufmann, Friedenau, Evastr. 3.  
1116. Seck, Heinrich, Diplom-Ingenieur, Charlottenburg 2, Fasanenstr. 11.  
1117. Seelmeyer, Theodor, Ingenieur und Fabrikbesitzer, Berlin N. 4, Schlegelstr. 4.  
1118. Seidel, Johannes, Sekretär der Kgl. Seehandlung, Lankwitz, Corneliusstr. 16.  
1119. Seiffert, Max, Kgl. Kreistierarzt, Charlottenburg, Schillerstr. 121/123.  
1120. Seiffert, Willibald, Geh. exp. Sekretär im Reichs-Justizamt, Tempelhof, Schönburgstr. 1 III.  
1121. Selle, Wilhelm Friedrich, Dr. med., Kgl. Sanitätsrat, Neu-Ruppin.  
1122. Sellmer, Paul, Kaufmann, Dt.-Wilmsdorf, Bruchsalstr. 4 I.  
1123. Seydel, O., Dr. med., prakt. Arzt, Berlin SW. 48, Wilhelmstr. 6 III.  
1124. Siber, Karl, Kommissionsrat, Berlin SW. 48, Friedrichstr. 14.  
1125. Sickmann, Julius, Kaufmann, Berlin W. 87, Tile-Wardenburgstr. 13, Gartenhaus IV.  
1126. Siemon, Oscar, Rektor, Berlin N. 54, Ackerstr. 28 a.

1127. Slaby, Erich, Kaufmann, Berlin SO. 26, Skalitzerstr. 142 I.  
1128. Sobiepanski, Vitalis, Rentier, Wilmsdorf, Holsteinischestr. 26.  
1129. Sohre, Richard, Maurermeister, Berlin SW. 68, Alte Jakobstr. 121.  
1130. Solbrig, Otto, Dr. med., Kgl. Regierungs- und Medizinalrat, Allenstein (O.-Pr.)  
1131. Soltau, Wilhelm, Kaufmann, Charlottenburg, Scharrenstr. 11.  
1132. Sonntag, Arthur, Dr., Hals-, Nasen- und Ohrenarzt, Berlin SW. 48, Friedrichstr. 240/241 II.  
1133. Sonntag, Georg, Dr. phil., ständ. Mitarbeiter am Kais. Gesundheitsamt, Charlottenburg, Knesebeckstr. 2.  
1134. Sparfeld, Georg, Exped. Sekretär und Kalkulator, Berlin S. 53, Gneisenaustr. 54.  
1135. Spennhoff, Heinrich, Versicherungs-Direktor, Berlin W. 50, Ansbacherstr. 32.  
1136. Spindler, Erich, Fabrikbesitzer, Charlottenburg, Hardenbergstr. 10.  
1137. Splisgarth, Ernst, Bank-Prokurist, Dt.-Wilmsdorf, Kaiserallee 155.  
1138. Süssenguth, Georg, Architekt, Professor, Charlottenburg, Wielandstraße 5 I.  
1139. Staab, Ernst, Bureauchef, Berlin S. 42, Luisen-Ufer 55 III.  
1140. Stader, Edmund, Buchhändler, Berlin W. 10, Bendlerstr. 17 pt.  
1141. Stammer, Emil, Kgl. Hofopernsänger, Charlottenburg 2, Grolmanstraße 32/33 I.  
1142. Stampa, Carl, Kgl. Oberzollsekretär, Leutn. d. L., Berlin NW. 40, Alt-Moabit 143/144. (Privat-Wohnung: Heinersdorf-Berlin, Kaiser Wilhelmstr. 64/65).  
1143. Stangen, Ernst, Kommerzienrat, Berlin W. 10, Hohenzollernstr. 10.  
1144. Stegemann, Maximilian, Kaufmann, Berlin NW. 52, Paulstr. 21 a.  
1145. Steinbach, Fritz, Kaufmann, Berlin W. 15, Joachimsthalerstr. 10 III.  
1146. Steinbrecher, R., Ingenieur, Schöneberg, Maxstr. 29 II.  
1147. Steinmetz, Richard, Buchhändler, Wilmsdorf, Bernhardstr. 15 III.  
1148. Stengel, Hugo, Hofkammer-Assistent, Berlin W. 15, Schaperstr. 23, Villa IV.  
1149. Steuk, Alfred, Kgl. Polizei-Sekretär, Charlottenburg, Schlüterstraße 57.  
1150. Stöcke, Oskar, Fleischermeister, Berlin W. 30, Barbarossastr. 6 III.  
1151. Stoedtner, Erwin, Ingenieur, Berlin W. 15, Kaiser-Allee 206.  
1152. Stolte, Erich, Rechtsanwalt und Notar, Berlin W. 9, Linkstr. 9 pt.  
1153. Stoess, Wilhelm, Juwelier, Berlin W. 8, Friedrichstr. 158 II.  
1154. von Stradonitz, Stephan, Kerkule Dr. jur. ut. und Dr. phil., Kammerherr S. H. D. des reg. Fürsten zu Schaumburg-Lippe, Gr.-Lichterfelde, Marienstr. 16.  
1155. Streit, Alfred, Lehrer, Charlottenburg, Berlinerstr. 124.

1156. **Struensee**, Ernst, Abt.-Vorsteher der Städtischen Gaswerke, Berlin NW. 21, Crefelderstr. 13 II.
1157. **Stubenrauch**, Percy, Kaufmann, Friedenau-Berlin, Saarstr. 6 II.
1158. **Stuhlmann**, Eugen, Ober-Leutnant im Feldartillerie-Regt. No. 63 in Frankfurt am Main-Bockenheim, Frankfurterstr. 106.
1159. **Stümer**, Max, Kaufmann, Wilmersdorf, Prinz-Regentenstr. 117.
1160. **Stumpf**, Bruno, Städt. Ober-Landmesser, Wilmersdorf, Nassauische-straße 37.
1161. **Stumpf**, Ewald, Holzhändler, Berlin SO. 36, Liegnitzerstr. 24.
1162. **Stuttmeister**, Hugo, Rentier, Berlin W. 10, Königin-Augustastr. 47.
1163. **Sucker**, Emil, Kaufmann, Berlin W. 8, Jägerstr. 61.
1164. **Tatge**, Oskar, Oberlehrer, Pankow, Amalienpark 2.
1165. **Tauchert**, Paul, Fabrikant, Berlin SO. 26, Waldemarstr. 11 II.
1166. **Tauschke**, Albrecht, Kaufmann, Berlin SW. 68, Oranienstr. 99.
1167. **Teichler**, Max, Postsekretär, Berlin W. 30, Frankenstr. 15.
1168. **Teichler**, Friedrich, Eisenb.-Gütervorsteher, Berlin NW. 40, Heide-straße 30 I.
1169. **Teichmann**, Louis, Dr., Zahnarzt, Berlin W. 62, Lützow-Ufer 20 I.
1170. **Telge**, Felix, Direktor, Berlin W. 15, Lietzenburgerstr. 59.
1171. **Telge**, Paul, Hofjuwelier, Berlin C. 19, Holzgartenstr. 8.
1172. **Tempel**, Max, Bankbeamter, Schöneberg, Colonnenstr. 41 pt.
1173. **Tempelvey**, Georg, Kaufmann, Berlin SW. 68, Ritterstr. 62 II.
1174. **von Teschen**, Curt, Kaufmann, Berlin SW. 47, Kreuzbergstr. 75 I.
1175. **Teschner**, Ewald, Apotheker, Berlin SO. 26, Mariannenplatz 6.
1176. **Teske**, Gustav, Ingenieur, Schöneberg, Gothaerstr. 6.
1177. **Teske**, Robert, Ingenieur, Schöneberg, Apostelpaulusstr. 4.
1178. **Tetzer**, Max, Fabrikbesitzer, Berlin SO. 33, Bevernstr. 3 III.
1179. **Theuerkauf**, Friedrich, Hoflieferant, Berlin N. 54, Weinbergsweg 3.
1180. **Thiele**, Franz, Privatier, Biesenthal i. M., Bahnhofstr. 112/114.
1181. **Thiele**, Oskar, Journalist, Berlin W. 52, Calvinstr. 14 II.
1182. **Thier**, Franz, Bäckermeister, Berlin NW. 87, Levetzowstr. 15.
1183. **Thier**, Karl jr., Bäckermeister, Berlin C. 2, Bischoffstr. 10.
1184. **Thill**, Eduard, Lehrer, Charlottenburg 4, Sesenheimerstr. 30 I.
1185. **Thomé**, Alfred, Gerichts-Assessor, Gr.-Lichterfelde-W., Ringstr. 32.
1186. **Thomsberger**, Paul, Bankbeamter, Berlin NW. 52, Spenerstr. 33 I.
1187. **Thon**, Leberecht, Architekt, Friedenau-Südwest, Korso 76.
1188. **Thubandt**, Karl, Kgl. Telegraphen-Sekretär, Pankow, Spandauer-straße 4 hochpt.
1189. **Thümmler**, Paul Arno, Architekt, Berlin SW. 47, Eylauerstr. 5 III.
1190. **Thurmann**, Walter, Leutnant im Füs.-Regt. No. 35, Brandenburg a. Havel, Kleiststr. 6.
1191. **Thürnau**, Carl, Dr. phil., Friedrichshagen, Myliusgarten 12.
1192. **Tiarks**, Carl, Kreistierarzt, Friedrichsfelde, Magerviehhof.
1193. **Tieck**, Richard, Assistent im Kais. Stat. Amt, Wilmersdorf, Pfalz-  
burgerstr. 55 I.
1194. **Tielebier**, Fritz, stud. d. Architektm., Berlin SW. 47, Hornstr. 9 II.
1195. **Tielebier**, Hans, Hochbautechniker, Berlin SW. 47, Hornstr. 9 II.
1196. **Tinius**, Wilhelm, Kaufmann, Berlin N. 58, Raumerstr. 37.
1197. **Tietsch**, Karl, stud. germ., Schöneberg, Eisenacherstr. 70 III.
1198. **Tietz**, Emil, Bureauvorsteher, Steglitz, Arndtstr. 1.
1199. **Tietze**, Carl, Rechnungsrat, Kassierer bei der Reichsbank, Berlin N. 58, Prenzlauer-Allee 195 II.
1200. **Tietzen**, Richard, Baurat, Gr.-Lichterfelde I, Teltowerstr. 145.
1201. **Tilgner**, Franz, Postsekretär, Berlin N. 24, Elsasserstr. 25 I.
1202. **Tiltmann**, Alfred, Bureaudirektor der Landesversicherungsanstalt  
Brandenburg, Hauptmann d. L., Berlin W. 57, Großgörschen-  
straße 29 hochp.
1203. **Titzenthaler**, Waldemar, Photograph, Berlin W. 8, Leipzigerstr. 105.
1204. **Toebelmann**, Hans, Regier.-Baumeister a. D., Berlin W. 15, Kaiser-  
Allee 211.
1205. **Tobler**, Carl, Fabrikbesitzer, Berlin W. 40, Platz vor dem Neuen Tor.
1206. **Tornow**, Ewald, Postinspektor, Berlin S. 53, Gneisenastr. 45.
1207. **Tosche**, Friedrich, Amtsgerichtsrat, Rixdorf, Hasenheide 78 III.
1208. **Trantofsky**, Walter, Regierungsrat, Berlin W. 30, Rosenheimer-  
straße 10/11.
1209. **Traube**, Ernst, Weingroßhändler, Berlin W. 66, Leipzigerstr. 117/118.
1210. **Trebs**, Emil, Professor, Fürstenwalde a. Spree, Viktoriastr. 28.
1211. **Trebs**, Oscar, Amtsgerichtsrat, Kaukehmen (Ostpreußen).
1212. **Treis**, August, Kaufmann, Berlin S. 59, Hasenheide 16 II.
1213. **Trendel**, Fritz, Fabrikdirektor a. D., Berlin W. 50, Passauerstr. 12.
1214. **Tribensee**, Hermann, Bankbeamter, Berlin NO. 18, Werneuchener-  
straße 15 II.
1215. **Tribensee**, Willibald, Bäckermeister, Berlin SW. 47, Lichterfelder-  
straße 1.
1216. **Trieglaff**, Paul, Kaufmann, Berlin NO. 55, Immanuelkirchstr. 29.
1217. **Triepel**, Friedrich, Kaufmann, Berlin W. 30, Schwäbischestr. 11 II.
1218. **Triepel**, Wilhelm, Dr. phil., Chemiker, Wilmersdorf W. 50, Prager-  
straße 11 II.
1219. **Trinne**, Hermann, Privatier, Berlin NW. 21, Turmstr. 40 I.
1220. **Troisch**, Max, Postassistent, Berlin S. 59, Schinkestr. 4 I.
1221. **Trost**, Carl, Fabrikant, Berlin S. 14, Dresdenerstr. 81.
1222. **Trost**, Paul, prakt. Zahnarzt, Berlin W. 62, Schillstr. 8 pt.
1223. **Tschentscher**, Ernst, Ingenieur, Schöneberg-Berlin, Berchtesgadener-  
straße 22/23 I.



1224. Tschirner, Arthur, Fabrikant, Berlin S. 14, Inselstr. 6.  
1225. Tschöepke, Rudolf, Rentier, Wilmersdorf, Motzstr. 38.  
1226. Tzschammer, Georg, Magistrats-Bureau-Assistent, Berlin N. 31, Bernauerstr. 106.  
1227. Uhlig, Carl, Bank-Prokurist, Berlin S. 53, Gneisenaustr. 53 I.  
1228. Ulrich, Carl, Rechtsanwalt, Berlin NW. 52, Alt-Moabit 138.  
1229. Ulrich, Otto, Bankbeamter, Berlin SW. 29, Gneisenaustr. 6 a I.  
1230. Unfug, Walter, Zahnarzt, Berlin N. 37, Kastanien-Allee 84 I.  
1231. Unger, Paul, Dr. med., pr. Arzt, Berlin SW. 29, Mittenwalderstr. 121.  
1232. Usadel, Gustav, Exp. Sekretär beim Kgl. Oberverwaltungsgericht, Charlottenburg IV, Kaiser Friedrichstr. 61 II.  
1233. Uthemann, Ernst, Geh. Hofrat, Gr.-Lichterfelde, Holbeinstr. 31.  
1234. Uthemann, Hans, Bankbeamter, Friedenau, Bennigsenstr. 1 II.  
1235. Veit, Johann, Landwirt und Leutnant d. Res., Rittergut Brunow, Post Heckelberg (Mark).  
1236. Venetisch, Hugo, Kaufmann, Berlin NW. 23, Klopstockstr. 18.  
1237. Venus, Richard, Telegraphen-Inspektor, Cöln a. Rh.  
1238. Vetterlein, Rudolf, Ober-Telegraphen-Assistent, Wilmersdorf, Wilhelmsaue 33 III.  
1239. Voelker, Georg, Rechnungsrat im Justizministerium, Pankow, Wollankstr. 128.  
1240. Vogel, Carl, Ober-Ingenieur, Berlin, Nonnendamm, Siemensstr. 25.  
1241. Vogel, Ludwig, Hofflieferant, Berlin W. 15, Kaiserallee 15.  
1242. Vogel, Max, Kaufmann, Berlin NW. 7, Unter den Linden 46.  
1243. Vogel, Wilhelm, Kgl. Polizei-Hauptmann, Berlin C. 25, Alexanderstraße 31.  
1244. Vogeler, Hermann, Maurermeister, Berlin NO. 55, Prenzlauer-Allee 25.  
1245. Vogelsang, Theodor, Bankbeamter, Berlin W. 30, Rosenheimerstr. 3.  
1246. Voges, Ernst, Privatier, Berlin W. 30, Heilbronnerstr. 5.  
1247. Voss, Wilhelm, Rechnungsrat, Berlin W. 57, Frobenstr. 9.  
1248. Voigtländer, Johannes, Kaufmann, Berlin NW. 5, Birkenstr. 12 I.  
1249. Völker, Benno, Fabrikbesitzer, Berlin SW. 47, Hagebergerstr. 52 II.  
1250. Wachholz, Oskar, Postsekretär, Boxhagen-Rummelsburg, Neue Bahnhofstr. 1 II.  
1251. Wachsen, Hugo, Dr., pr. Arzt, Britz bei Berlin, Chausseestr. 82 I.  
1252. Wächter, Georg, Kaufmann, Schöneberg-Berlin, Sedanstr. 81 II.  
1253. Waechter, Max, Dr., Berlin W. 10, Bendlerstr. 14.  
1254. Wagner, Carl, Amtsgerichtsrat, Baruth (Mark).  
1255. Wagner, Martin, Privatier, Grunewald-Berlin, Paulsbornerstr. 9 pt.  
1256. Wassmann, Hermann, Kaufmann, Berlin SW. 47, Eylauerstr. 7.  
1257. Waldt, Fritz, Kaufmann, Rixdorf, Bergstr. 55/56.

1258. Wallner, Paul, Kgl. Eisenbahn-Sekretär, Zehlendorf-Wa, Cecilienstraße 16a.  
1259. Walter, Richard, Architekt, Friedenau, Begasstr. 9.  
1260. Walther, Wilhelm, Kgl. Baurat, Grunewald, Wißmannstr. 22.  
1261. Wandel, Gerhard, Prokurist, Gr.-Lichterfelde, Karlstr. 29.  
1262. Frhr. von Wangenheim, Alexander, Leutnant d. Res. Redakteur, Wilmersdorf, Ringbahnstr. 23 II.  
1263. Warlich, Richard, Kaufmann, Rixdorf, Wildenbruchplatz 1 I.  
1264. Warncke, Johannes, Rentner, Ratzeburg (Lauenburg), Domhof 2.  
1265. Warstadt, Franz, Magistratssekretär, Wilmersdorf, Hildegardstr. 19.  
1266. Weber, Ernst, Stadtbauinspektor, Berlin W. 62, Wichmannstr. 5a.  
1267. Weber, Georg, Technischer Fabrikdirektor, Odessa (Süd-Rußland), Golowkowskaja 33.  
1268. Weber, Otto, Magistratssekretär, Berlin W. 11, Bernburgerstr. 18 II.  
1269. Wedemann, Wilhelm, Dr. rer. nat., Chemiker, Berlin W. 30, Barbarossastr. 56 I.  
1270. Wegeleben, Oskar, Geh. exp. Sekretär im Ministerium der öffentlichen Arbeiten, Gr.-Lichterfelde, Ringstr. 17.  
1271. Wegener, Hermann, Kaufmann, Schöneberg, Eisenacherstr. 81.  
1272. Wegener, Paul, Inspektor, Schöneberg, W. 30, Rosenheimerstr. 36 II.  
1273. Wehner, Georg, Rentier, Berlin W. 15, Kurfürstendamm 177.  
1274. Weidler, Wilhelm, Rendant, Friedenau, Stubenrauchstr. 59 III.  
1275. Weidlich, Arthur, Ingenieur, Charlottenburg, Wilmersdorferstr. 10 I.  
1276. Weidner, Wilhelm, Gerichtsaktuar, Berlin S. 59, Planufer 79/80.  
1277. Weiermiller, H., Kaufmann, Steglitz, Holsteinischestr. 6.  
1278. Weigand, Philipp, Kgl. Kellermeister, Berlin NW. 7, Bauhofstr. 5.  
1279. Weigel, Bruno, Ingenieur, Berlin N. 4, Invalidenstr. 101 II.  
1280. Weigt, Karl Hermann, Kaufmann, Berlin C. 25, Alte Schützenstr. 10.  
1281. Weinrich, M., Dr. med., pr. Arzt, Berlin W. 35, Am Karlsbad 33.  
1282. Weiss, Otto, Tiefbauunternehmer, Wilmersdorf, Wilhelmsaue 33 pt.  
1283. Weller, Fritz, Geh. Rechnungsrevisor beim Rechnungshof, Potsdam, Roonstr. 4 II.  
1284. Welt, Max, Kaufmann, Berlin W. 30, Winterfeldtstr. 36 III.  
1285. Wende, Fritz, Lehrer, Berlin NO. 18, Cotheniusstr. 14 III.  
1286. Wendt, Hermann, Gummiwarenfabrikant, Berlin SW. 68, Zimmerstraße 79.  
1287. Wentzel, Max, Kaufmann, Berlin W. 50, Bambergerstr. 3 II.  
1288. Wentzel, Maximilian, Dr., Regierungsrat, Berlin S. 42, Brandenburgstraße 73 II.  
1289. Wentzel, Richard, Privatier, Berlin W. 50, Regensburgerstr. 30 a.  
1290. Wenzel, Fritz, Kaufmann, Südende, Mittelstr. 17.  
1291. Werkenthin, Albert, Berlin W. 50, Tauenzienstr. 12.  
1292. Werle, Max, Reichsbank-Oberbuchhalter, Berlin N. 4, Borsigstr. 10 III.



1293. Wernecke, Max, Eisenbahnsekretär, Friedenau, Fregestr. 25 b.  
 1294. Werner, Alfred, Exp. Sekretär und Kalkulator im Reichsversicherungsamt, Berlin N. 37, Metzgerstr. 31 I.  
 1295. Werner, H., Professor Wilmersdorf, Pfalzbürgerstr. 25 III.  
 1296. Weschke, Paul, Architekt, Rixdorf, Kaiser Friedrichstr. 20 I.  
 1297. Westphal, Ernst, Kaufmann, Berlin W. 8, Mohrenstr. 15 pt.  
 1298. Westphal, Max, Kaufmann, Berlin S. 14, Kommandantenstr. 41.  
 1299. Wetzel, Ferdinand, Geh. Rechnungsrat, Friedenau, Illstr. 3 II.  
 1300. Wetzel, Karl, Oberlehrer, Zehlendorf (Wa.), Seehofstr. 4.  
 1301. Weydert, Otto, Buchhändler, Berlin W. 30, Berchtesgadenerstraße 34.  
 1302. Wichmann, Emil, Kaufmann, Berlin NW. 6, Karlstr. 13 I.  
 1303. Wiederhold, Ernst, Kaufmann, Berlin SW. 48, Wilhelmstr. 120 I.  
 1304. Wienecke, Max, Kaufmann, Berlin N. 28, Bernauerstr. 73.  
 1305. Wiesike, Rudolf, Fabrikant, Treptow, Treptower-Chaussee 1.  
 1306. Wiesner, Fritz, Kaufmann, Berlin NW. 23, Lessingstr. 8.  
 1307. Wilberg, Karl, pr. Zahnarzt, Berlin SW. 61, Belle-Alliancestr. 91  
 1308. Wilde, Rudolf, Ober-Bürgermeister, Berlin W. 30, Landshuterstr. 1 II.  
 1309. Wildgrube, Rudolf, Kaufmann, Berlin NO. 18, Langenbeckstr. 8. I.  
 1310. Wildt, Hans, Kaufmann, Berlin W. 30, Maassenstr. 19.  
 1311. Wilhelm, Theodor, Fabrikant, Berlin S. 53, Schleiermacherstr. 13.  
 1312. Wilke, Rudolf, Rentier, Schöneberg, Bahnstr. 47 I.  
 1313. Wille, Heinz, Ober-Zollsekretär, Oberleutnant d. Res., Gr.-Lichterfelde-O., Lorenzstr. 55 I.  
 1314. Willing, Max, Magistrats-Sekretär, Berlin SW. 61, Mittenwalderstr. 6.  
 1315. Wigankow, Werner, Ingenieur, Berlin N. 39, Chausseestr. 61.  
 1316. Winkelstern, Adoif, Kaufmann, Charlottenburg, Kantstr. 161.  
 1317. Winckler, Karl, Steinmetzmeister, Berlin NW. 40, Heidestr. 50 II.  
 1318. Winkler, Erich, Bankbeamter, Berlin S. 59, Gräfestr. 9 II.  
 1319. Winkler, Fritz, Bankbeamter, Südende, Mittelstr. 13.  
 1320. von Winterfeld, Achim, Schriftsteller, Steglitz, Filandastr. 1.  
 1321. Wisotzky, Max, Direktor, Berlin W. 15, Uhlandstr. 42 III.  
 1322. Wissinger, Julius, Kaufmann, Berlin SO. 33, Köpenickerstr. 6 a/7.  
 1323. Wittenberg, Paul, Kreissekretär, Berlin NW. 5, Kruppstr. 8.  
 1324. Wöhler, Paul, Kgl. Ober-Bahnassistent, Schöneberg, Cranachstr. 52 II.  
 1325. Wojahn, Hermann, Lehrer, Berlin SO. 36, Reichenbergerstr. 136 II.  
 1326. Wolf, Ernst, Bankvorsteher, Pankow-Berlin, Parkstr. 29.  
 1327. Wolff, Fritz, Zimmermeister, Berlin W. 30, Winterfeldtstr. 5/6 II.  
 1328. Wolff, Heinrich, Dr. med., Professor, dirig. Arzt des Krankenhauses „Hermannswerder“, Potsdam, Markgrafenstr. 26.  
 1329. Wolff, Heinrich, Referendar, Berlin W. 30, Nollendorfs'r. 15.  
 1330. Wolff, Wilhelm, cand. jur., Berlin W. 50, Fürtherstr. 6/7.

1331. Wöllke, Richard, Exp. Sekretär und Kalkulator, Südende, Stephanstraße 31 I.  
 1332. Wolter, Otto, Geh. Rechnungsrevisor, Gr.-Lichterfelde, Viktoriastraße 14.  
 1333. Wullkopf, Konrad, Kaufmann, Berlin C. 2, Neue Friedrichstr. 3.  
 1334. Wünschel, Fritz, Kaufmann, Berlin S. 14, Dresdenerstr. 29 II.  
 1335. Wüster, Aug., Gymnas.-Zeichenlehrer und Landschaftsmaler, Berlin S. 59, Camphausenstr. 15.  
 1336. Wylich, Heinrich, Kaufmann, Berlin SW. 47, Großbeerenstr. 27.  
 1337. Zechelius, Karl, Fabrikbesitzer, Leutnant d. Res., Berlin SO. 16, Michaelkirchplatz 18.  
 1338. Zelter, Heinrich sen., Kaufmann, Charlottenburg, Goethestr. 82.  
 1339. Zelter, Heinrich jr., Kaufmann, Charlottenburg, Goethestr. 82.  
 1340. Zehmisch, Konrad, Architekt, Wilmersdorf, Weimarschestr. 12.  
 1341. Ziechmann, August, Baumeister, Halensee, Kurfürstendamm 160 I.  
 1342. Zietlow, Paul, Kaufmann, Berlin SW. 48, Wilhelmstr. 18 pt.  
 1343. Zimmermann, Hans, Kaufmann, Charlottenburg, Schüllerstr. 109.  
 1344. Zinkeisen, Rudolf, Eisenbahn-Bau-Inspektor, Lt. d. Res., Friedenau, Hommthstr. 8 II.  
 1345. Zöllner, Otto, Anwalt, Berlin W. 30, Neue Winterfeldtstr. 28 II.  
 1346. Zoozmann, Bruno, Kaufmann, Berlin SO. 16, Michaelkirchstr. 26 II.  
 1347. Zühlendorff, Wilhelm, Ober-Postassistent, Berlin N. 20, Stettinerstraße 56 III.

*Folgende Herren sind inzwischen ausgeschieden:*

- Eberhardt, Erwin, Fabrikant, Rixdorf I, Berlinerstr. 102.  
 Halla, Oskar, Oberingenieur, Berlin W. 15, Uhlandstr. 31.  
 Linz, Bernhard, cand. phil., Berlin SW. 47, Yorkstr. 73.  
 Osbeck, Rudolf, Kaufmann, Schöneberg, Maxstr. 9 I.  
 Münter, Friedrich, Dr., Stabsarzt, Hamburg, Hansaplatz 6 I.  
 von Pappritz, Erich, Postdirektor und Hauptmann a. D., Postamt Templin.  
 Maier, Gustav, Kaufmann, Berlin SW. 47, Hornstr. 10.



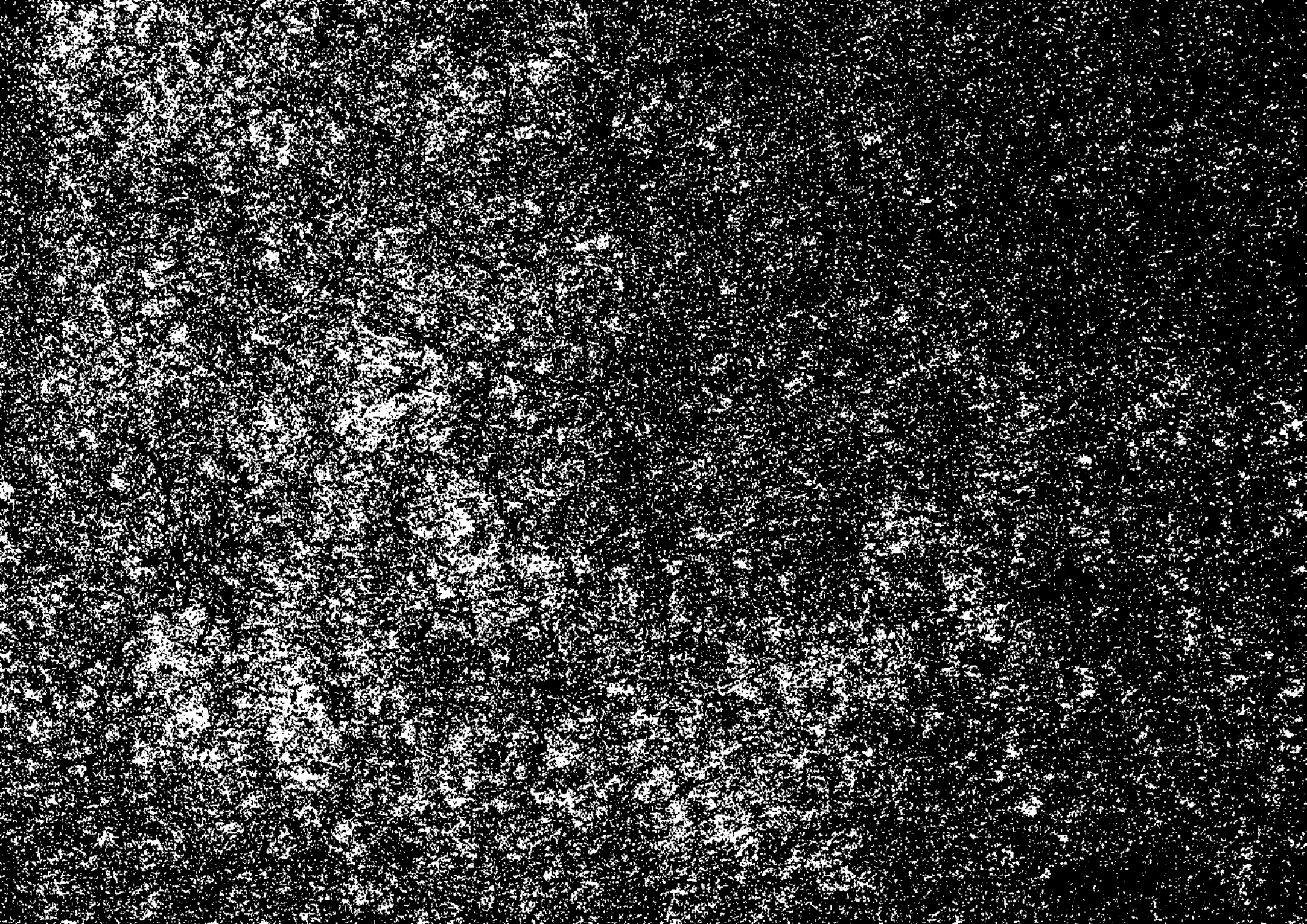

Staatsbibliothek zu Berlin  
Preußischer Kulturbesitz

Signatur A: Sb 6779/68

2  
PZ 1912. 1913

16  
6. 1913  
68



Röntg.  
Bibliothek  
Berlin

Bericht

der

Sektion Mark Brandenburg  
des D. u. De. Alpenvereins  
über die Geschäftsjahre 1910—1912.

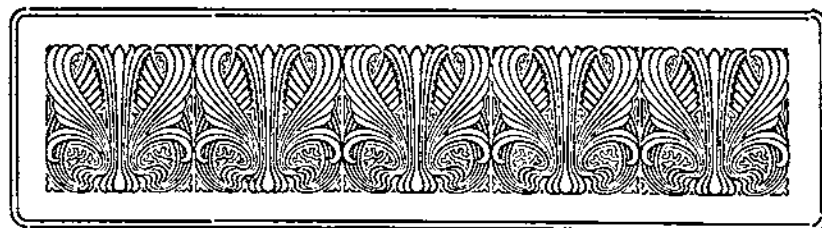

1910.

Das Jahr 1910 zeitigte die Früchte der jahrelangen Bemühungen unserer Sektion um das **Brandenburger Haus**. Der Besuch desselben muß als außerordentlich günstig bezeichnet werden; sowohl Winter- wie Sommerbesuch waren weit größer als erwartet werden konnte. Denn trotz des außerordentlich ungünstigen Wetters war das Haus im Winter von 66 Personen besucht und in der Zeit vom 23. Juni bis 15. September von 1046 Personen. Der außergewöhnlich zahlreiche Besuch hatte, da wir uns nicht von vornherein auf denselben einrichten konnten, für den einzelnen Touristen einige Nachteile zur Folge. Auch reichte der Winterraum nicht aus, da z. B. an einem Ostertage 28 Touristen in 12 Lagerstätten Platz finden mußten. Die Besucher achteten leider nicht in dem Maße auf Sauberkeit und Ordnung im Winterraum, wie man es von den Gästen verlangen muß. Es wurde versucht, sämtliche Schlösser im Hause zu öffnen, wobei die meisten zerbrochen wurden. Ebenfalls war das Sicherheitsvorhängeschloß, welches die oberen Räume abschließt, zerstört; es hatte aber doch soweit standgehalten, daß der Betreffende nicht in die oberen Räume gelangen konnte.

Am 21. Juni bezog der Wirtschaftler Josef Kotter, Bergführer in Ridnaun, mit seinem Personal das Haus. Unser Hüttenwart Herr Max Ehrlich, der zur Übernahme des Hauses

und Abrechnung der vom vorigen Jahr übrig gebliebenen Vorräte anwesend war, konnte feststellen, daß das Haus den Winter so gut überstanden hatte, daß auch nicht die geringsten Ausbesserungen vorgenommen zu werden brauchten. Das Wetter war Ende Juni und Anfang Juli äußerst ungünstig; die Schneemassen bedeckten alle von uns angelegten Wege und Stege in einer Höhe, die vermuten ließ, daß sie wohl kaum in diesem Jahre ausapern würden. Anfang Juli stürzte leider der Träger, der den Proviant zum Hause beförderte, bei der Muräne des Guslarferners in der Nähe der Bernagthütte ab und verletzte sich so schwer, daß er teilweise arbeitsunfähig wurde. Die Sektion übermittelte ihm ein Geschenk von M. 100,—.

Wie erwähnt, war das Haus trotz des schlechten Wetters stark besucht. So weilten Mitte August jeden Tag etwa 35 Personen im Hause; an einem Tage zählten wir 42 Besucher und 25 Führer. Mit der Wirtschaftsführung können wir im großen und ganzen zufrieden sein, wenn sich auch einige Mißstände ergaben, denen im nächsten Jahre abgeholfen werden wird; auch hier muß erst Erfahrung lehren. Am 15. September wurde das Haus von unserm Hüttenwart, der schon am 5. September sich wieder dorthin begeben hatte, geschlossen, nachdem alle Vorbereitungen für den Winterbesuch getroffen waren.

Die vorgesehenen Bauarbeiten, wie das Aufhängen des Gewichtes für den Gasapparat in Führungsschienen, konnten infolge der Ungunst des Wetters nicht ausgeführt werden. Die Materialien wurden nur bis zur Bernagthütte geschafft, und erst im Oktober gelang es, dieselben bis zum Brandenburger Hause weiter zu befördern. Anfang der Saison 1911 hoffen wir auf schnelle Ausführung dieser notwendigen Arbeit.

Das Haus wurde in der Saison 1910 von 1046 Personen besucht, worunter 131 Damen. Von den Besuchern gehörten dem Alpenverein 616 und im besonderen der Sektion Mark Brandenburg 127 Personen an. Der Nationalität nach waren:

Reichsdeutsche . . .	831
Österreicher . . .	199
Franzosen . . . . .	5
Engländer . . . . .	5
Nordamerikaner . . .	3
Belgier . . . . .	1
Rumänen . . . . .	1
Schweizer . . . . .	1

Von den Besuchern erreichten das Haus:	
über die Bernagthütte . .	661
„ „ Gepatschhaus . . .	195
„ „ Weißkugelhütte . . .	84
„ „ Hochjochospiz . . .	53
„ „ Höllerhütte . . . .	24
„ „ Schöne Aussicht . .	15
„ „ Tafschachhaus . . .	14

Infolge des außerordentlich starken Winterbesuches im letzten Jahre werden wir das Brandenburger Haus versuchsweise während der Zeit vom 4. bis 21. April 1911 für die Winterbesucher öffnen. Mit dem Wirtschaftler Kötter ist schon die nötige Vereinbarung hierzu getroffen.

Die Sektionsgeschäfte wurden im Berichtsjahre wie folgt erledigt:

Es wurden 7 Sektionsfitzungen, eine außerordentliche und die ordentliche Generalversammlung am 20. Dezember 1909 abgehalten, über die bereits in dem gedruckten Jahresbericht für 1909 berichtet worden ist. In dieser wurde der Vorstand wie folgt gewählt:

Oskar Reuther,	Vorsitzender,
Dr. phil. E. Müllendorff,	1. Stellvertreter,
Dr. med. P. Richter,	2. „
Adolf Hager,	Schriftführer,
Georg Wehner,	stellvertret. Schriftführer,
Theodor Bogelsang,	Schlagmeister,

Max Ehrich,	Hüttenwart,	} Beiräte.
Richard Dahmann,		
Rechtsanwalt B. Lüders,		
Reg.-Rat Dr. M. Wenzel,		

Anlaß zur Einberufung der außerordentlichen Generalversammlung vom 23. Mai 1910 gaben die Anträge der Herren E i g e n t h a l e r und Genossen auf Abänderung des § 8 der Satzung dahin, daß statt drei künftig sechs Beiräte in den Vorstand zu wählen sind, u. ferner der Antrag der Herren H e l l w i g und Genossen auf Abänderung des § 9 der Satzung über die Voraussetzungen der Vorstandswahl durch Zurf. Das Ergebnis der Abstimmungen hierüber und der Wahlen war, daß der Antrag der Herren E i g e n t h a l e r und Genossen angenommen, und zu den derzeitigen Vorstandsmitgliedern die Herren Photograph Waldemar E i g e n t h a l e r, Kaufmann Karl R ä h n e und Birtovorsther Dr. phil. Georg Schröder hinzugewählt wurden, sowie daß der zweite Absatz des § 9 der Satzung wie folgt abgeändert wurde:

„Auch die Wahl durch Zurf ist zulässig, wenn diese Form durch ein dem Vorstand nicht zugehöriges Mitglied vorgeschlagen und dieser Vorschlag von zwei Drittel der anwesenden Mitglieder — die anwesenden Vorstandsmitglieder, die sich der Abstimmung zu enthalten haben, nicht mitgerechnet — unterstützt wird.“

In den Sektionsitzungen im Februar, März, April und November fanden größere Lichtbildervorträge statt, während die Sektionsitzungen im Januar, Juni und Oktober der Aussprache über alpine Fragen dienten. Sämtliche Sitzungen fanden in dem großen Saale des Berliner Lehrervereinshauses statt; sie waren teilweise so stark besucht, daß in absehbarer Zeit Bedacht genommen werden muß, der Überfüllung in geeigneter und zweckdienlicher Weise abzuwehren. Außerdem fanden noch besondere Lichtbildervorträge statt, für welche ein kleines Eintrittsgeld erhoben wurde.

Von folgenden Herren wurden Vorträge gehalten:  
I. in den Sektionsitzungen:

- a) von unseren Mitgliedern:
  - Herrn Pfarrer Sandmann: „Von den Tiroler Dolomiten zur Palagruppe“.
  - „ Professor Dr. Lubarsch: „Durch die Fassaner Dolomiten zum Gardasee.“
- b) von anderen Herren:
  - Herrn G. Blab aus München: „Turen in den Kalkkögel.“
  - „ Rudolf Schibold, behördlich aut. Führer aus München: „Die erste Durchkletterung der Totenkirchl Westwand.“

II. an anderen Tagen:

- a) von unseren Mitgliedern:
  - Herrn Photograph W. E i g e n t h a l e r: „Bilder aus Tirol“.
  - I. Teil: An den Ufern der Etsch und der Eisak. St. Ulrich und das Grödener Tal. Eine Tal- und Jochwanderung von Sterzing nach Vent. II. Teil: Wie das Gletscherschloß der Brandenburger in der Ötztaler Eismwelt eingeweicht wurde.
- b) von Nichtmitgliedern:
  - Herrn Pojmann, Direktor der Landeskuranstalt Ildize bei Serajewo: „Wanderung durch Bosnien und die Herzegovina.“
  - Herrn Schriftsteller Nicolai-Berlin: „Eine Perle der Schweiz, das Bernerland.“
  - Herrn Walter F s c h o k k e: „Land und Leute in den Wispentälern“ (Wallis).

Ferner sprach Herr Blab aus München in der Februar-sitzung über die „alpine Unfallversicherung.“

Sämtlichen Herren sei an dieser Stelle nochmals der Dank der Sektion ausgesprochen.

Auf der Generalversammlung des D. u. De. Alpenvereins zu Lindau in den Tagen vom 18. bis 21. Juli wurde unsere

Sektion durch das Vorstandsmitglied Herrn Rechtsanwalt Lüders vertreten, der in der Sektionsitzung im Oktober über die Versammlung Bericht erstattete.

Vorstandsitzungen wurden 14 abgehalten. Die statistische Bearbeitung der von den Mitgliedern eingesandten Turenberichte wird wie früher das Vorstandsmitglied Herr Dr. phil. Schröder übernehmen.

Das Jahr 1910 begann mit einem Mitgliederbestand von 1192. Neu aufgenommen wurden bis Anfang Dezember 246 Herren. Dagegen schieden aus 43, und es verstarben 5 Herren, sodaß die Sektion zur Zeit 1390 Mitglieder zählt. Durch den Tod verloren wir die Herren:

Obertelegraphensekretär	Theodor Hermes
Oberleutnant	Georg Schmidt
Architekt	August Widmayer
Oberbürgermeister	Rudolf Wilde
Kaufmann	Max Wohlleben.

Ehre ihrem Andenken!

Unter der bewährten Leitung unseres Büchereivorstehers, Herrn Regierungsrat Dr. Wenzel, ist der Bestand der Bücherei im Geschäftsjahre 1910 um 55 Werke mit 169 Einzelbänden gewachsen. Die Sammlung der Karten und Panoramen erfuhr einen Zuwachs von 83 Stück und weist jetzt 188 Exemplare auf. Bei den Neubeschaffungen ist das Alpengebiet der Schweiz eingehend berücksichtigt worden; auch wurde dafür gesorgt, daß die dem Alpenvereinskalender Bl. 67 ff. angegebenen Literaturstellen, Karten etc. vorhanden sind. Die Beschaffung dieser Literatur ist bis auf einen verschwindend kleinen Teil gelungen.

Am 1. April ist wieder ein Nachtrag zum Bücherei-Verzeichnis erschienen, sodaß jetzt neben dem im März 1907 erschienenen Hauptverzeichnis vier Nachträge bestehen. Eine Zusammenfassung dieser Teile zu einem übersichtlichen Ganzen wäre sehr erwünscht. Allein die Abnahme der bisherigen, ziemlich kostspieligen Verzeichnisse ist trotz des niedrigen Einzelpreises

von insgesamt 30 Pf. derartig gering, daß noch eine zu große Anzahl vorhanden ist, als daß sie übergangen werden und zu den bisherigen Kosten eine erhebliche Neuausgabe hinzutreten könnte. Es wäre daher eine regere Abnahme der Verzeichnisse sehr erwünscht.

In gar keinem Verhältnis zu der geringen Abnahme der Büchereiverzeichnisse steht die Benutzung der Bücherei. Abgesehen von einer sehr regen Benutzung an Ort und Stelle haben im laufenden Geschäftsjahre 935 Ausleihungen stattgefunden gegen 773 im Vorjahre.

Auch die Lichtbilder Sammlung, welche im letzten Geschäftsjahre eine Vermehrung nicht erfahren hat, ist wiederholt in Anspruch genommen worden.

Über den Festausschuß und seine Tätigkeit ist folgendes zu berichten:

Das Mitglied des Festausschusses Herr Röhne wurde in der Generalversammlung vom 23. Mai in den Vorstand gewählt und schied somit aus dem Festausschuß aus. Die Neuwahlen fanden in der Oktobersitzung statt mit dem Ergebnis, daß die Herren Dr. Hildebrandt, Delorette, Charlé, Professor Günther-Naumburg, Kluge u. Westphal wiedergewählt und Herr Franz neugewählt wurde. Der Vorstand delegierte wiederum die Herren Ehrich und Wehner in den Ausschuß.

An Festlichkeiten wurden veranstaltet: Das große Winterfest am 19. Februar, ein alpines Kranz am 23. April und ein Kaffeekranz am 27. November. Daneben fanden die beliebten Herrenaussflüge unter Führung des Herrn Ehrich statt, und zwar am 6. Februar nach Strausberg und Woltersdorfer Schleuse, am 20. März nach Stolpe (Nordbahn) und von hier nach Spandau, am 29. Mai nach Neu-Ruppin und Umgegend, und endlich am 2. Oktober nach Friesack und Umgegend.

Die Geschäftsstelle der Sektion in der Wilhelmstraße Nr. 111, die am Montag, Mittwoch und Freitag vormittags von 11



bis 12 Uhr und nachmittags von 5 1/2 bis 7 1/2 Uhr geöffnet ist, wurde stark in Anspruch genommen. Vielfach ist der Wunsch geäußert worden, die Geschäftsstelle alle Wochentage und unter Ausdehnung der bisherigen Geschäftsstunden zu öffnen. Die Erfüllung dieses Wunsches muß mit Rücksicht auf die finanzielle Tragweite desselben bis auf weiteres noch zurückgestellt werden.

Aber die laufenden Einnahmen und Ausgaben, den erzielten Bariüberschuß, sowie über den Stand des Sektionsvermögens wird auf die umstehende Bilanz verwiesen.



---

Umstehend Bilanz 1910.

---

## Jahresrechnung

	M	h	M	h
Kassenbestand am 1. Dezember 1909			961	70
<b>Einnahmen:</b>				
Mitgliederbeiträge			17006	—
Eintrittsgelder 246 à 6 M.			1476	—
Einbände			1387	—
Vortragsbilletts	842	70		
abzüglich Vortragshonorar und Unkosten	320	75	521	95
Verkaufsgegenstände			1158	39
Subvention des Haupt-Ausschusses			4000	—
Geschenke und Sammlungen			390	41
Rückzahlungen			526	70
Ertrag des Winterfestes und anderer Veranstaltungen			12394	59
Verschiedene Einnahmen			13	60
Eingezahlte Darlehen			3875	—
Aus dem Brandenburger Hause				
für verbrauchte Vorräte	2221	44		
für Schlaf- und Eintrittsgelder	1229	50	3450	94
			47162	28

## Bilanz per

Debitoren		M	h
Cassa-Conto	4587	61	
Brandenburger-Haus-Conto	72000	—	
Hütteninventar-Conto	17000	—	
Hüttenbetriebs-Conto	413	—	
Begebau-Conto	1	—	
Büro-Inventar-Conto	100	—	
Bücherei-Conto	2500	—	
Projections-Apparat-Conto	200	—	
Verkaufsgegenstände-Conto	970	—	
Winterfest-Inventar-Conto	1500	—	
Vorschuß-Conto	83	—	
	99354	61	

Vorstehenden Abschluß haben wir geprüft und für richtig befunden.

Berlin, den 7. Dezember 1910.

(gez.) **Wafel.**

(gez.) **Max Penninger.**

## für 1910.

	M	h	M	h
<b>Angaben:</b>				
An den Haupt-Ausschuß für Beiträge			8466	—
für Einbände			1392	—
Bürounkosten, Miete, Gehälter und Remunerationen			3935	30
Büroinventar			75	50
Verkaufsgegenstände			446	55
Rückzahlung von Vorschüssen			12100	—
Zinsen			287	21
Vorto			731	84
Drucksachen			1899	75
Bücherei			814	30
Brandenburger Haus, Restzahlungen a. d. Unternehmer, diverse Neuanlagen einschließlich Trägerlöhne			8674	68
Hütteninventar, Restzahlungen und Neuanfassungen			1232	18
Hüttenbetrieb, Beschaffung von Brenn- u. Beleuchtungsstoffen, Trägerlöhne und andere Kosten			2265	47
Instandhaltung von Wegen			51	—
Unterstützungen			202	89
Kassenbestand am 30. November 1910			4587	61
			47162	28

## 30. November 1910.

Creditoren		M	h	M	h
Darlehens-Conto I				4000	—
" " II					
a) verzinsliche Darlehensscheine	11925	—			
b) unverzinsliche "	5325	—		17250	—
Diverse-Creditoren				1076	60
Kapital-Conto					
Bestand am 1. Dezember 1909	61886	11			
Zugang	15141	90		77028	01
				99354	61

Berlin, den 7. Dezember 1910.

(gez.) **Th. Vogelfang, z. St. Schatzmeister.**

1911.

Das günstige Reisewetter brachte in diesem Jahre unseren Hütten einen erheblichen Zuwachs an Besuchern. Die Weißkugelhütte, die im Dezember vorigen Jahres in unseren Besitz übergegangen war, erhielt vom 15. Juli bis 11. September einen Hüttenwärter in der Person des pensionierten Führers Kötter senior aus Ridnaun, der für Ordnung zu sorgen hatte und Konserven und Getränke verabreichte. Vor der Eröffnung war die Hütte in einen wohnlichen Zustand versetzt worden, die Lagerstätten um 6 Matratzen vergrößert, Koch- und Eßgeschirr zum Teil erneuert und der Herd mit einem neuen Schornstein versehen. Vor der Hütte wurden Tische und Bänke aufgestellt, die bei schönem Wetter fleißig benutzt wurden. Auch eine Fahnenstange wurde aufgestellt, von der die gelb-schwarz-weiß-rote Flagge lustig wehte. Die Hütte wurde von 276 Touristen besucht. Einen Ertrag brachte die Hütte nicht, da die Einnahmen dem Wirtschaftler als Entgelt für seine Dienste zuzusprechen. Der Weg vom Hotel Langtaufers in Malag bis zur Weißkugelhütte wurde ausgebessert. Bei dem günstigen Wetter war es möglich, den neuen Weg von der Weißkugelhütte durch die Bernagelwände bis zu den Eisbrüchen am Gepatschferner fertig zu stellen. Er zieht sich in einer lang ansteigenden geraden Linie, nur von einer Serpentine unterbrochen, aufwärts. Der Weg ist über einen Meter breit und an allen Stellen vollständig gefahrlos zu begehen. Er bietet eine besonders schöne und außerordentlich interessante Aussicht auf die Freibrunnerspize, Bärenbartköpfe und Langtaufersspize, überragt von dem Eisdome der Weißkugel. Gewaltige Gletscherströme ziehen ins Langtaufersertal hinab und vereinigen sich mit dem Langtaufersferner, der zu Füßen des Wanderers liegt. Am Ende des Weges bietet sich ein überraschender Einblick in die ungeheuren Abstürze des Gepatschfernens mit seinen bläulichgrün schimmernden Spalten und Abgründen. Am Gletscher Abbruch steigt der Weg im Felsen ungefähr 50 m aufwärts, an steileren Stellen sind Stufen an-

gebracht. Man erreicht so bequem die Höhe des Gepatschfernens und über diesen fast ohne jeglichen Höhenverlust in 50 Minuten das Brandenburger Haus. Die Entfernung von der Weißkugelhütte bis zum Brandenburger Haus beträgt 2 bis 2 1/2 Stunden. Die Weganlage ist ausgeführt von dem Führer Christian Hohenegger in Langtaufers, dem die Sektion für diese vorzügliche Arbeit Dank schuldet. Die Kosten des Weges belaufen sich auf Kr. 2575,—.

Das Brandenburger Haus wurde von 1286 Touristen besucht. Des öfteren war das Haus bis auf den letzten Platz besetzt, an einigen Tagen sogar überfüllt. Am 18. August beherbergte das Haus 100 Personen. Während der Wintermonate suchten 77 Touristen, meist Skiläufer, das Haus auf. Davon entfallen 40 Skiläufer in die Osterzeit vom 6. bis 23. April. Zu dieser Zeit war der Wirtschaftler des Hauses, der Führer Josef Kötter, anwesend und sorgte in bester Weise für die Gäste. Von diesen blieben einige bis zu 10 Tagen auf dem Hause. Außerordentlich günstiges Wetter gestattete den Skiläufern die Besteigung der umliegenden Gipfel. Die Bewirtschaftung des Hauses brachte einen Überschuß von M. 1972,38. Für die kommenden Monate sind die Winterräume hergerichtet, genügend Holz ist vorhanden, aber kein Proviant.

Im Geschäftsjahre 1911 wurden sechs Sektionsitzungen, die ordentliche und zwei außerordentliche Generalversammlungen abgehalten. Sämtliche Sitzungen fanden im Lehrervereinshaus Alexanderstraße 41 statt. In allen Sektionsitzungen wurden mit Ausnahme der im Monat Juni Lichtbildervorträge gehalten. Die außerordentlichen Generalversammlungen dienten der Beschlußfassung über den Ankauf der Weißkugelhütte, des Hochjochospizes und der Sammoarhütte. Sämtliche Sitzungen waren stark besucht, und zwar im Gegensatz zu den früheren Jahren auch diejenigen, in welchen nur geschäftliche Angelegenheiten und alpine Fragen erörtert wurden. An zwei besonderen Abenden wurden größere Vorträge mit Lichtbildern

veranstaltet, für welche zur Deckung der Unkosten ein Eintrittsgeld erhoben wurde. Auch diese Abende wiesen eine starke Besuchsziffer auf.

Die Vorträge wurden gehalten:

a) von Mitgliedern:

- Herr A. Graß: Schweizer Berge, italienische Seen.
- „ Probst Sandmann: Drei Bergfahrten in den Ampezzaner Dolomiten.
- „ Fridrich: Wandersfahrten in Oberbayern und Tirol.
- „ W. Eigenthaler: Thüringen.

b) von Nichtmitgliedern:

- Herr Dr. Erwin Jaeger-Leipzig: Wintersport im Erzgebirge.
- „ Otto Friedrich-Nürnberg: Ein Jahr auf der Zugspitze.
- „ Viktor Muze-Leipzig: Höhenwege vom Eibsee zum Arlberg.
- „ Dr. Mühlstedt-Leipzig: Die Dolomiten.
- „ Dr. Kuhphal-Dresden: Die Photographie auf Wanderungen und Alpenreisen.
- „ Curt Boenisch-Berlin: Rund um das Wettersteingebirge.
- „ Rudolf Schiebold-München: Die erste Überschreitung aller sechs Bjolettürme an einem Tage.

Den verehrten Herren Rednern sei auch an dieser Stelle der Dank dafür ausgesprochen.

Der Generalversammlung des D. und Oe. Alpenvereins, welche in den Tagen vom 21. bis 24. Juni d. Js. in Coblenz stattfand, wohnte als offizieller Vertreter der Sektion das Vorstandsmitglied Herr Max Ehrich bei. Dieser erstattete in der Oktober Sitzung hierüber Bericht.

Das Geschäftsjahr 1911 begann mit einem Mitgliederbestand von 1390, bis Ende November sind hinzugetreten 354,

dagegen ausgeschieden 82, sei es durch Tod, sei es durch Kündigung, sodaß die Sektion am 1. Dezember 1911 1662 Mitglieder zählte.

Durch den Tod haben wir verloren die Herren:

- Richard Koch, Carl Heinr. Preeß, Arthur Schurig,
- Hans Schäffer, Fritz Wenzel, Franz Hoppe,
- Heinrich Zeller, Rudolf Neumann, Dr. phil. Max Pieper,
- August Gebauer, Dr. Hugo Kownatski, Fritz Benke,
- Wilhelm Kühn, Wilhelm Hasenbein, Julius Scholz,
- Wlfred Bake u. Ernst August Döring.

Ehre ihrem Andenken!

Der Vorstand bestand im Jahre 1911 aus folgenden Herren:

Oskar Reuther, Direktor	Vorsitzender
Dr. phil. Eugen Müllendorff,	
beratender Ingenieur	1. stellvertr. Vorsitzender.
Dr. med. Paul Richter, Chefarzt	2. „ „
Adolf Hager, Geheimer Registrar	
im Justizministerium	Schriftführer.
Georg Wehner, Rentner	stellvertr. Schriftführer
Theodor Vogelsang, Kaufmann	Kassenwart
Max Ehrich, Kaufmann	Hüttenwart
Richard Dahmann, Architekt	
Paul Lüders, Rechtsanwalt und Notar	
Dr. med. Georg Müller, Sanitätsrat	
Dr. phil. Schröder, Bürovorsteher	Beisitzer
Waldemar Eigenthaler, Photograph	
Dr. phil. Max Wenzel, Regierungsrat	

Leider sah sich im Sommer 1911 der 1. stellvertretende Vorsitzende, Herr Dr. phil. Müllendorff, aus Gesundheitsrücksichten gezwungen, seine Tätigkeit im Vorstand aufzugeben. Herr Dr. phil. Müllendorff gehörte dem Vorstand seit dem 15. Dezember 1906 an. Die Sektion sieht ihn höchst ungern aus dem Vorstand scheiden, sie zollt ihm für seine sehr ersprießliche Tätigkeit den wärmsten Dank.

Die Geschäfte des Vorstandes wurden in 10 Sitzungen erledigt. Kassensprüfer waren die Herren Bücherrevisor Max Henninger und expedierender Sekretär Gustav Usadel. Auch ihnen sei für ihre Mühe gedankt.

Die mühsame statistische Bearbeitung der von den Mitgliedern eingereichten Turenberichte hat auch in diesem Jahre wieder Herr Dr. phil. Schröder in dankenswerter Weise übernommen.

Der Festausschuß bestand zu Beginn des Jahres 1911 aus den Herren:

Bankvorsteher Max Charlé,  
Dekorationsmaler Gustav Delorette,  
Rentenbanksekretär Paul Frantz,  
Landschaftsmaler Professor Günther-Naumburg,  
Dr. med. Arthur Hildebrandt,  
Rektor Paul Kluge,  
Kaufmann Max Westphal.

Außerdem waren ihm seitens des Vorstandes die Herren Ehrich und Wehner beigegeben. In der Sitzung vom 22. Mai 1911 wurden die Herren des Festausschusses sämtlich bis auf Herrn Rektor Kluge, welcher krankheitshalber die Wiederannahme des Amtes ablehnte, wiedergewählt. An seiner Stelle wurde Herr Staatsanwalt Rorth gewählt. Die Abordnung des Vorstandes blieb die gleiche.

Über die Tätigkeit des Festausschusses ist folgendes zu berichten:

Am 18. Februar 1911 wurde in den Gesamträumen des Kroll'schen Etablissements das große Winterfest abgehalten, das von über 3000 Personen besucht war und in großartigster Weise verlief. Außerdem fand am 1. April im Lehrervereinshaus ein alpines Kranzlstatt und ferner am 22. April und 28. Oktober 1911 bei Kroll eine Festvorstellung des Schlierseer Bauerntheaters mit nachfolgendem Kranzlstatt. Endlich wurde am 23. November 1911 im Wissenschaftlichen Theater „Urania“ eine Sondervorstellung

mit dem Lichtbildervortrag „Geheimnisse der belebten Natur“ veranstaltet. Des weiteren wurden Fußwanderungen unter Führung der Herren Ehrich und Schmeling unternommen, und zwar:

am 21. Mai 1911 in die Ruppiner Schweiz,  
„ 10./11. Juni 1911 in die Umgebung von Frankfurt a. O.,  
„ 8. Oktober 1911 von Eberswalde nach Werbellinsee, Subertusstock und zurück,  
„ 12. November 1911 in die Gofener Berge.

Die zeitraubenden und oft recht mühsamen Arbeiten des Festausschusses erbrachten der Sektionskasse einen dieses Mal besonders großen Barüberschuß, über den die Sektionsversammlung im Monat März mit Dank quittierte.

Zum Gelingen der Festlichkeiten trug die Schuhplattlgruppe der Sektion „D'Har'nschlager“ mit ihren wohlinstudierten Tänzen wesentlich bei.

Die überaus starke Inanspruchnahme der Geschäftsstelle gab Veranlassung, dieselbe außer am Montag, Mittwoch und Freitag auch am Sonnabend Nachmittag von 2—4 Uhr für die Mitglieder zu öffnen. Unsere Sekretärin Fräulein Hager konnte den vermehrten Ansprüchen gerecht werden.

Unsere Bücherei hat unter der bewährten Leitung des Herrn Regierungsrats Dr. Wentzel, der in weitgehendster Weise von Herrn Georg Schmeling dabei unterstützt wurde, im wesentlichen nach drei Gesichtspunkten auf die Vermehrung und die Verbesserung der Bücherei hingearbeitet. Diese sind:

- 1.) Bervollständigung der Literatur über das schweizerische Alpengebiet,
- 2.) Durcharbeitung und Ordnung der Jahresberichte anderer Sektionen und Isolierung derjenigen, welche für die Bereisung bestimmter Gebiete von Wichtigkeit sind oder sonst, als z. B. Jubiläumsschriften, Bedeutung haben und
- 3.) Anschaffung doppelter Exemplare von besonders oft gebrauchten Büchern, insbesondere von Reiseführern und

Werken wie „Erschließung der Ostalpen“, „Egolfior“ etc. Zu Punkt 1 ist der Umstand zu erwähnen, daß die Sektion Mark Brandenburg Mitglied des Schweizer Alpen Clubs durch Deligierung ihres Hüttenwarts Herrn Ehrich geworden ist. Dadurch wird die regelmäßige und billigere Zustellung sowohl der Jahrbücher wie der Mitteilungen (Alpina) gewährleistet. Von besonderem Wert ist die billige Erwerbung des Jahrbuches des S. U. C. vollständig von 1864 ab mit 43 Beilagen (Karten und Panoramen), sowie die „Alpina“ seit ihrem Bestehen von 1893. Auch die Vorgängerinnen der letzteren, nämlich „die Alpenpost“ (7 Bände) und die „Neue Alpenpost“ (16 Bände) konnten erworben werden. Das Kartenmaterial hat eine wesentliche Vervollständigung erfahren. Die Bücherei zählt jetzt 419 laufende Nummern mit 1111 Einzelbänden (darunter 100 zur Bücherei des Brandenburger Hauses gehörig): das sind 58 laufende Nummern und 178 Einzelbände mehr wie im Vorjahre. Karten und Panoramen sind 229 vorhanden, also 41 mehr wie im Vorjahr, Laternbilder 1737.

Es haben 852 Ausleihungen stattgefunden, also 83 weniger wie im Vorjahre. Das liegt wohl im wesentlichen an der Nichtvermehrung der Romane. Dafür ist aber das Lesezimmer sehr fleißig benutzt und an Ort und Stelle viel und emsig gearbeitet worden, bedeutend mehr wie im Vorjahre.

Ein neuer Nachtrag zum Katalog ist nicht erschienen, obwohl eine Fülle von Material hierfür vorhanden ist. Es erscheint aber auch der Unübersichtlichkeit halber nicht ratsam, einen 5. Nachtrag zu den bestehenden erscheinen zu lassen; es muß vielmehr sobald als möglich die Herausgabe eines neuen Kataloges erfolgen. Die so wichtigen Leistungen der beiden Herren verdienen die höchste Anerkennung und den Dank der Sektion.

---

### Umstehend Bilanz 1911.

---

## Jahresrechnung

			fl	h
Kassenbestand am 1. Dezember 1910			4587	61
<b>Einnahmen:</b>				
Mitgliedsbeiträge			20822	50
Eintrittsgelder	216 à 6 M.		1296	—
Vortragsbillets	765			
abzüglich Vortragshonorar und Unkosten	738	90	26	10
Verkaufsgegenstände			965	05
Geschenke und Sammlungen			474	65
Rückzahlung eines Vorschusses			83	—
Reinertrag des Winterfestes und anderen Veranstaltungen			13616	70
Aus dem Brandenburger Hause für Schlaf- und Eintrittsgelder			1972	38
Aufgenommener Vorschuß			3000	—
			46843	99

### Bilanz per

#### Activa

Cassa und Bankguthaben	15073	81
Brandenburger-Haus	70000	—
Haus-Inventar	16500	—
Betriebs-Vorräte	413	—
Wegebau-Conto	1	—
Weißkugelhütte	6000	—
Hochjoch-Neubau	175	43
Büro-Inventar	100	—
Bücherei	2500	—
Projektions-Apparat und Lichtbilder	600	—
Verkaufsgegenstände	799	75
Fest-Inventar	2000	—
	114162	99

Vorstehenden Abschluß haben wir geprüft und richtig befunden.

Berlin, den 6. Dezember 1911.

(gez.) **Wafel.** (gez.) **Mag Senninger.**

## für 1911.

			fl	h
<b>Ausgaben:</b>				
An den Hauptauschuß für Beiträge Brandenburger Haus diverse Arbeiten, Fußbodenbelag, Gratifikation an Falkner			11119	50
Hüttenbetrieb, Beschaffung v. Brenn- u. Beleuchtungs- stoffen, Trägerlohn und andere Kosten			2813	98
Hütteninventar, Neuanschaffungen und Reparaturen			1227	77
Weißkugelhütte, Anzahlung			1876	31
Inventar-Erneuerungen	3000	—		
Wegebauten und Instandhaltung von Wegen	1026	89	4026	89
Hochjoch-Neubau, Vorarbeiten und Kosten			2340	55
Büro-Unkosten, Miete, Gehälter und Remunerationen			175	43
Porto M. 712,20 Drucksachen M. 615,75			4300	17
Zinsen			1327	45
Verkaufsgegenstände			340	05
Bücherei			630	70
Projektionsapparat			742	49
Büro-Inventar			600	70
Unterstützungen			145	50
Kassenbestand und Bankguthaben am 30. Nov. 1911			102	69
			15073	81
			46843	99

### 30. November 1911.

#### Passiva

Unverzinsliches Darlehen			4000	—
Darlehensscheine wie am 1. Dez. 1910			17250	—
Restzahlungen auf d. Weißkugelhütte zahlbar im April 1912			3000	—
Vorschuß			3000	—
Vorausverkauf von Billets für den Vortrag am 5. Dez. 1911			180	—
Vereinsvermögen am 1. Dez. 1910	77028	01		
Zugang	9704	98	86732	99
			114162	99

Berlin, den 6. Dezember 1911.

(gez.) **Th. Vogelfang,** z. St. Schatzmeister.

1912.

Im Berichtsjahre 1912 tagte der Vorstand 11 mal; Sektionsitzungen fanden 8 statt, davon 5 teils mit und ohne Lichtbildervorträge und eine Generalversammlung. Außerdem wurden 3 besondere Vorträge mit Lichtbildern gegen Eintrittsgeld abgehalten, und zwar

A. von Mitgliedern:

- Herrn Rechtsanwalt und Notar Dr. H. Barnau  
„Reisebilder aus dem fernen Osten“ ohne Lichtbilder.
- Herrn Probst G. Sandmann  
„Bergfahrten an der Schweizer Grenze.“
- Herrn Lehrer F. Büttow  
„Von Seyten bis Waidbruck durch die Dolomiten.“
- Herrn Betriebsleiter F. Beuermann  
„Wanderungen durch die Alpenwelt.“
- Herrn Kaufmann M. Ehrich  
„Das Alpine Museum“ ohne Lichtbilder.
- Herrn Schriftsteller F. Nicolai  
„Mit Kamera und Film durch Spanien.“
- Herrn Photograph W. Eigenthaler

- I. „Einige Bilder aus dem Arbeitsgebiet der Sektion Mark Brandenburg.“
- II. „Wie es den Fünfen erging, die zu Weihnachten auszogen, um auf dem Brandenburger Hause Silvester zu feiern.“

B. vom Nichtmitgliede:

- Herrn Dr. H. Burmester, München  
„Aus den Hochregionen des Kaukasus.“

Der Generalversammlung des D. u. Oe. A. B. in Graz am 10. September d. Js. wohnten als Vertreter der Sektion die Herren Neuther, Ehrich, Vogelsang u. Heinze bei.

Die Mitgliederzahl stieg von 1662 auf 1783 (200 Neuaufnahmen, 69 Austritte, 10 Todesfälle).

Wir verloren durch den Tod die Herren:

Hugo Hoffmann, Dr. phil. Georg Schröder, Robert Reinhardt, Franz Mittelstaedt, Paul Telge, Hans Wildt, Hugo Koetscher, Dr. med. Alexander Köfeler, Hans Rasten und Alfred Streit.

Ehre ihrem Andenken, insbesondere unserm langjährigen, verdienstvollen Vorstandsmitgliede Herrn Dr. phil. Georg Schröder!

An dessen Stelle trat durch Zuwahl Herr Maler Gustav Delorette. Im Laufe des Jahres legte der Schriftführer Herr Sekretär Adolf Hager sein Amt nieder. Der Vorstand ergänzte sich durch die Zuwahl des Herrn Lehrers Georg Schmeling.

Darnach bestand seit April d. Js. der Vorstand aus den

Herren:

Oskar Neuther, Direktor	Vorsitzender
Dr. med. Paul Richter, Chesarzt	1. stellvertr. Vorsitzender
Waldeemar Eigenthaler, Photograph	2. " "
Georg Schmeling, Lehrer	Schriftführer
Georg Wehner, Rentner	stellvertr. Schriftführer
Theodor Vogelsang, Bankbeamter	Rassenwart
Max Ehrich, Kaufmann	Hüttenwart

Richard Dahmann, Architekt	} Beisitzer
Gustav Delorette, Maler	
Paul Lüders, Rechtsanwalt und Notar	
Theodor Marokke, Ingenieur	
Dr. med. Georg Müller, Sanitätsrat	
Dr. phil. Max Wengel, Regierungsrat	

Die Rassenprüfung übernahmen wiederum in dankenswerter Weise die Herren Bücherrevisor Max Henninger und expedirender Sekretär Gustav Usadel.

Die mühevollen Arbeit der Zusammenstellung der Turenberichte übernahm Herr Franz Kuhrt, dem die Sektion besonderen Dank dafür schuldet.



Der Festausschuß setzte sich zusammen aus den Herren:

Bankier Max Charlé,  
Bankbeamter Wilhelm Hack,  
Staatsanwalt Richard Korth,  
Privatier Franz Rührt,  
Ingenieur Max Pose,  
exped. Sekretär Georg Scholz und  
Postsekretär Max Leichert,

zu denen als Abgeordnete der Vorstan. die Herren Delorette und Wehner entsandte.

Das große Winterfest fand diesmal in den Räumen des Zoologischen Gartens mit Unterstützung der Schuhplattlgruppe der Sektion „D'Har'nschlager“ statt. Der Festausschuß löste die schwierige Aufgabe einer ganz neuen Raumausstattung in bewundernswerter Weise.

Es wurden in den Wintermonaten 2 alpine Kaffeekranzl abgehalten, die sich zunehmender Beliebtheit erfreuen.

Gleich beliebt sind auch die gemeinsamen Fußwanderungen, die im Berichtsjahre

am 24. März zum Golmer Berge,

„ 21. April nach Nauen,

„ 8. und 9. Juni nach dem Spreewald,

„ 6. Oktober nach Eberswalde und dem

Großschiffahrtswege und

„ 17. November zum Truppenübungsplatz Döberitz unternommen wurden.

Über den Stand unserer Bücherei ist zu berichten, daß in Anbetracht der umfangreichen Anschaffungen in den Vorjahren, insbesondere im vorhergehenden Geschäftsjahre und mit Rücksicht auf die bevorstehenden großen Ausgaben für

Hütten- und Begebauten von nennenswerten Anschaffungen in der Bücherei und den andern Sammlungen Abstand genommen worden ist.

Die Benugung der Bücherei war außerordentlich reger. Es haben 882 Ausleihungen gegen 852 des Vorjahres stattgefunden. Ebenso wurde die Lichtbildersammlung lebhaft in Anspruch genommen.

## Hüttenbericht.

Die Hüttenberichte für die Jahre 1910 und 1911 sind in den Vorstandsberichten enthalten.

Am 1. Januar 1912 übernahmen wir von der Sektion Innsbruck das Hochjochhospiz und die Sammoarhütte, wodurch wir unser Hütten- und Arbeitsgebiet bedeutend erweiterten. Da zu dem Hochjochhospiz große Ländereien gehören, sind wir Großgrundbesitzer in Tirol geworden.

Gerade während der Reisezeit 1912 herrschte in den Oetzaler Bergen recht schlechtes Wetter, wodurch der Besuch unserer Hütten wesentlich beeinflusst war. Trotzdem war das Ergebnis ein erfreuliches, denn die beiden neu erworbenen Hütten, Hochjochhospiz und Sammoarhütte brachten nicht nur die Zinsen des angelegten Kapitals auf, sondern ergaben noch einen kleinen Überschuß, wie auch das Brandenburgerhaus und die Weißkugelhütte ganz günstig abschlossen.

### Brandenburgerhaus.\*

Das Brandenburgerhaus wurde in der Zeit vom 16. September 1911 bis 1. Juli 1912 von 79 Personen aufgesucht. Während der Osterferien war das Haus 14 Tage bewirtschaftet, hatte aber nur den geringen Besuch von 12 Schi-

\*) Die Höhe des Brandenburger Hauses wurde in diesem Jahre durch Herr Dr. Otto Greber aus München durch Vermessungen genau festgelegt. Sie beträgt 3271,05 m. Die Höhenmarke befindet sich an der Vorderseite des Hauses, rechts vom Kellereingang in einer Höhe von 1,18 m über dem Felsboden.

läufern, sodaß der Wirtschaftler nicht auf seine Rechnung kam. Vom 20. Juli bis 15. September 1912 besuchten das Haus 1087 Gäste gegen 1286 im Jahre 1911 und 1046 im Jahre 1910.

Von den 1087 Gästen übernachteten 893, Tagesgäste waren 194.

Von den Gästen waren:

Reichsdeutsche . . . . .	896
Österreicher . . . . .	160
Ausländer . . . . .	31

1087

Die Ausländer verteilen sich auf folgende Staaten:

Holland . . . . .	13
Dänemark . . . . .	4
England . . . . .	4
Belgien . . . . .	3
Amerika . . . . .	2
Spanien . . . . .	1
Italien . . . . .	1
Rußland . . . . .	1
Schweiz . . . . .	1
Luzernburg . . . . .	1

31

Von den Sektionsmitgliedern besuchten 117 das Haus.

Übergänge zum Hause:

Aber die Bernagthütte . . . . .	636
„ das Hochjochospiz . . . . .	60
Durch das Langtauserertal . . . . .	110
„ „ Raunertal . . . . .	164
Unbestimmt . . . . .	117

1087

Den stärksten Nachtbesuch hatte das Haus:

Um 15. 8. . . . .	38
„ 21. 8. . . . .	35

Um 4. 8. . . . .	34
„ 12. 8. . . . .	31
„ 7. 8. . . . .	30
„ 25. 7. . . . .	30
„ 16. 8. . . . .	29

Das ständig kalte Wetter, wir hatten fast in allen Nächten im Juli und August 8 bis 12 Grad Kälte, brachte manche Unzuträglichkeiten. Es war an einigen Tagen nicht möglich genügend Schnee zu schmelzen, so daß Wassermangel eintrat und Waschwasser nicht verabreicht werden konnte. Ein großer hölzerner Wasserbehälter, der an sonnigen Tagen, wenn unsere Wasserleitung im Gang ist, gefüllt werden wird, soll Abhilfe schaffen. Dieser Behälter war schon im Vorjahre in Auftrag gegeben, wurde aber erst Ende August fertig und konnte erst im September auf das Haus transportiert werden. Die Anfang Juli aufgestellten Trockenklosets haben sich bisher bewährt.

Der Provianttransport war durch das schlechte Wetter ein äußerst schwieriger. Dazu kommt, daß ein Träger Ende Juli erkrankte und nach wenigen Tagen in Bent starb. Der zweite Träger erkrankte ebenfalls und mußte zu Tal getragen werden. Schwer fiel es dem Wirtschaftler für die beiden Ersatz zu schaffen. Trotzdem waren Küche und Keller mit genügend Vorräten versorgt, und jeder Tourist lobte die reichlichen und gut zubereiteten Speisen. Ich halte es für meine Pflicht, dem Wirtschaftler Josef Kottler den besten Dank für seine tatkräftige Mitarbeit auszusprechen.

Schon im Jahresberichte 1909 wies ich darauf hin, daß der Transportweg durch das Dektal für das Brandenburgerhaus außerordentlich ungünstig wäre. Es ist dem Wirtschaftler, der sich den größten Teil der Bewirtschaftungszeit auf dem Hause aufhalten muß, nicht möglich, so oft in das untere Dektal abzustiegen, als notwendig wäre um die Beförderung seiner Frachtstücke durch persönliches Eingreifen beschleunigen zu können. So ist es auch im letzten Jahre vorgekommen, daß

verschiedene Kisten mit Nahrungsmitteln auf dem langen Wege durch das Degtal verschwunden sind, andere brauchten Monate, um von der Eisenbahnstation Degtal bis nach Bent zu gelangen. Da Brennholz im hinteren Degtal nicht zu haben ist, war unser Wirtschaftser gezwungen, das Holz im äußeren Degtal anzukaufen. Durch den langen Transport wurden die Kosten erheblich vergrößert, sodaß er schon im vorigen Jahre das Brennholz im Raunertal vom Uerar kaufte, um es dann selbst auf Schlitten am Gepatschhaus und an der Rauhe-Kopfhütte vorbei über den Gepatschferner zum Brandenburgerhause zu ziehen. Obgleich das Brennholz schon wesentlich billiger war, als das aus dem Degtal bezogene, waren die Kosten ganz bedeutende. Seit dem Jahre 1909 war ich daher bestrebt, die Verproviantierung vom Degtale unabhängig zu machen.

Durch Erbauung des Richterweges\*) im Langtauserertale von der Alpe Malag über die Weißkugelhütte bis zum Gepatschferner an den Hochvernagelwänden, ist ein neuer Transportweg geschaffen, der eine schnellere und billigere Verproviantierung des Brandenburger Hauses ermöglicht. Auch wird unser Wirtschaftser das Brennholz über denselben Weg zum Hause schaffen, da wir mit der Gemeinde Langtausers einen günstigen Abschluß beim Holzeinkauf erzielt haben. Der obere Teil des Richterweges von der Weißkugelhütte bis zum Gepatschferner ist durch den Führer Christian Hohenegger in diesem Jahre fertiggestellt worden und daran anschließend wird von der Weißkugelhütte bis zur Alpe Malag im Frühjahr 1913 ein Mulirweg gebaut werden. Um den Transport zu erleichtern wird unser Wirtschaftser Kötter auf zweidrittel Höhe des Richterweges eine Drahtseilbahn anlegen, welche auf den Kopf der Vernagelwände führt, um so das letzte steile Stück des Weges zu umgehen. Am Anfang der Drahtseilbahn wird, um den Proviant bei schlechtem Wetter unterzubringen, ein kleiner Steinschuppen errichtet werden, ebenso oberhalb der Alpe Malag ein kleiner Stall für 2 Muli.

\*) Richterweg, benannt zu Ehren unseres langjährigen H. Vorsitzenden Herrn Dr. Paul Richter.

### Weißkugelhütte.

Die Anfang 1911 von der Sektion Frankfurt a. M. gekaufte Weißkugelhütte, die als Stützpunkt für die Verproviantierung des Brandenburgerhauses dienen soll, wurde 1911 von 276, 1912 von 295 Touristen besucht. Mit der Übernahme der Weißkugelhütte wurde auch deren Bewirtschaftung eingerichtet. Im Jahre 1911 besorgte alle Arbeiten der Vater unseres Wirtschafters vom Brandenburgerhause, der pensionierte Führer Peter Kötter, während ihm im Jahre 1912 noch eine Köchin zur Seite gestellt wurde. Mit der Bewirtschaftung können wir recht zufrieden sein. Kleine bauliche Änderungen der Hütte waren notwendig, die von dem Führer und Zimmermeister Alois Patscheider aus dem Langtauserertale preiswert und gut ausgeführt wurden.

Die Weißkugelhütte ist von der Sektion Frankfurt a. M. im Frühjahr 1893 erbaut und am 10. Juli gleichen Jahres eröffnet worden. Sie steht auf einem kleinen Hügel ungefähr 150 m über dem Ende des Langtausererferners, 2504 m hoch. Sie ist von der Alpe Malag etwas über eine Stunde und von Hinterkirch zwei Stunden entfernt. Aus Holz erbaut,  $6\frac{1}{2} \times 7$  m groß, enthält sie eine Küche, Gastzimmer, 1 Zimmer mit 2 Betten und 1 Zimmer mit 5 Matratzenlagern. Im Obergeschoß den Schlafraum für die Wirtschaftlerin, 1 Proviantkammer und 6 Matratzenlager. Ganz in der Nähe befindet sich eine Quelle mit gutem Trinkwasser, die uns 1911 von der Gemeinde Langtausers vertraglich überlassen worden ist, wie auch ein größerer Geländestreifen, der ausreichend wäre für die Erbauung eines größeren Hauses.

Der Weißkugelhütte ist durch ihre großartige Lage mit der wunderbaren Aussicht auf die eisgepanzerten Gipfel Weißkugel, Langtausererspitze, Bärenbartkogel und Freibrunnenspitze ein ständig zunehmender Besuch zu prophezeien. Der neue Richterweg wird das seine dazu beitragen, das bisher so stiefmütterlich bedachte Langtauserertal zum Ziele vieler Touristen zu machen.

### Hochjochospiz.

Die rührige Tätigkeit der Sektion Mark Brandenburg, die mit der Eröffnung des Brandenburger Hauses ihren ersten Erfolg feierte, blieb dem Haupt-Ausschusse des Deutschen und Osterreichischen Alpen Vereins nicht unbekannt. Als sich daher die Sektion Innsbruck entschlossen hatte, ihre beiden Hütten, Hochjochospiz und Sammoarhütte abzugeben, um in ihrem eigentlichen Arbeitsgebiet, der Umgebung Innsbrucks, freie Hand zu bekommen, trat der Hauptauschuß an uns heran mit der Frage, ob wir die Hütten nicht käuflich erwerben wollten.

Da zeigte sich wieder der frische Unternehmungsgeist und die General-Versammlung 1911 beschloß den Ankauf. Zugleich übernahmen wir die Verpflichtung für den Neubau des Hochjochospizes Sorge tragen zu wollen.

Ein Teil der Vorstandsmitglieder tat sich zu einer Hüttenbaukommission zusammen und arbeitete fleißig mit Unterstützung der Herrn Architekten Paul Schröder und Alexander Peschke an dem neuen Plane.

Da die Arbeiten noch nicht abgeschlossen sind, läßt sich näheres über die endgiltige Gestaltung des Bauplanes noch nicht mitteilen.

Zu den Vorarbeiten gehört zuerst die Schaffung eines guten Transportweges, der von Bent im Dehtal aus auf der linken Talseite allmählich ansteigend, sich als Fahrweg für kleine Bergwagen bis zum Bauplatz hinziehen soll. Der Weg erstreckt sich hinter Rosen durch die Wiesen zweier Bauernhöfe und vom Bernagibach durch die Ländereien der Schnalser Alpinteressenschaft. Durch Abfindungsummen wurde das Wegerecht erworben.

Auf dem „Arzbödele“, am „Oberen Berg“, dem letzten grünen Fleck im Dehtal zwischen dem Hochjoch- und Hintereisferner, gegenüber dem alten Hochjochospiz soll das neue Haus errichtet werden. Herr Architekt Paul Schröder, wie auch der Hüttenwart der Sektion besichtigten im Sommer den Bauplatz und stellten die geeignete Lage des Hauses fest.

Grund und Boden wurden einer eingehenden Untersuchung gewürdigt.

Das Arzbödele ist in erster Linie lawinensicher, ein großer Vorteil gegenüber dem alten Hochjochospiz, über das alljährlich im Frühjahr die Lawinen zu Tal donnern.

### Das alte Hochjochospiz.

Es lag in unserer Absicht nichts, oder nur das Allernotwendigste für das Hochjochospiz auszugeben. Da wir aber damit rechnen müssen, daß noch einige Jahre vergehen werden, bis das neue Haus fertig gestellt ist, so heißt es das alte zu erhalten.

So war ich im Frühjahr gezwungen einige Arbeiten ausführen zu lassen, um dem frühzeitigen Verfall vorzubeugen.

Ich hatte schon zu Ostern aus dem Bericht eines Schiläufers erfahren, daß Lawinen über das Haus fortgesetzt seien. Durch den gewaltigen Druck hatten sich die Mauern auf der Talseite etwas verschoben, so daß neben den Fensteröffnungen faustgroße Spalten entstanden waren.

Auch sonst zeigte das Mauerwerk verschiedene Risse, die von einem Maurer ausgebessert werden mußten.

Die Besichtigung im August ergab, daß das Hochjochospiz, wenn alljährlich kleinere Reparaturen ausgeführt werden, noch einige Jahre halten könnte. Im nächsten Frühjahr sind außerdem noch folgende Änderungen zu treffen (genehmigt von der General-Versammlung 1912). Umbau des Abortes, der zusammenzustürzen droht. Umlegung der Küche, verbunden mit Umlegung des Führerzimmers und der Speisekammer. Die Küche ist sehr klein und hat nur einen Herd, der noch nicht einen Quadratmeter groß ist. Von diesem Herd müssen oft über 100 Personen an einem Tage gespeist werden. Die Speisekammer ist auf beiden Seiten mit Regalen versehen und faßt außerdem ein geräumiges Bett, in dem die Köchin mit dem Küchenmädchel schläft. Die hygienischen Vorteile einer solchen Speisekammer brauche ich nicht besonders zu betonen.

Ich schlage daher folgende Änderungen vor:

Das geräumige Führerzimmer zur Küche einzurichten und einen größeren Herd aufzustellen, der später im Winterraume

des neuen Hochjochospizes Verwendung finden könnte, während der jetzt vorhandene eiserne Herd auf der Weißkugelshütte zu verwenden wäre, welche jetzt nur einen kleinen gemauerten Herd hat, der längst den Bedürfnissen nicht mehr entspricht. So wäre die Neuanschaffung keine nutzlose. Die neue Küche ist so groß, daß die Regale, die jetzt in der Speisekammer stehen, noch in ihr Platz finden. Zu bemerken ist hierbei, daß noch eine zweite Speisekammer vorhanden ist, ein mehr kellerartiges Gewölbe, in der Fleisch und Wein aufbewahrt werden und auch all die Vorräte, die in der Küche verderben könnten. Die jetzige Küche und Speisekammer müßten durch Einstellen von Tischen und Bänken zu Führerzimmern umgewandelt werden. Nach Ausführung dieser Änderungen haben wir alles Notwendige für die nächsten Jahre getan.

Die telefonische Verbindung zwischen dem Hochjochospiz und Vent ist seit dem 20. Juli fertiggestellt und arbeitet tadellos. Die Telefonstangen sind von den Arbeitern der K. K. Postdirektion in der Nähe des Hochjochospizes leider derart aufgestellt, daß ich befürchte, daß im nächsten Jahr ein Teil derselben durch die Lawinen weggerissen sein wird.

Das Hochjochospiz wurde von dem Führer Jakob Gstrein, unterstützt von dem Führer Josef Gstrein, beide aus Gurgl, bewirtschaftet. Den guten Ruf, den sich Jakob Gstrein als langjähriger Wirtschaftler auf der Karlsruher Hütte erworben hatte, hat er in diesem Jahre in seiner neuen Stellung bekräftigt. Sauber das Haus, gut Essen und Trinken, freundlich die Bedienung.

Es übernachteten auf dem Hochjochospiz 1308 Gäste. Hiervon waren Mitglieder des Alpen-Vereins 433, keiner Sektion angehörig 875.

Den stärksten Nachtbesuch hatte die Hütte am:

17. Juli . . . . .	62
16. „ . . . . .	51
18. „ . . . . .	51

11. Juli . . . . .	50
20. August . . . . .	48.

Das außerordentlich schlechte Wetter im September brachte sehr wenig Gäste, vom 1. bis 15. nur 33 Nachtgäste. Wesentlich besser wäre das Ergebnis geworden, wenn das Wetter nur einigermaßen gut gewesen wäre.

### Sammohütte.

Peinlichste Ordnung und Sauberkeit überall. Essen und Trinken war vorzüglich, sodaß wir unserm Wirtschaftler Sigfried Gstrein für sein tatkräftiges Wirken nur danken können. Eine gründliche Inaugenscheinnahme des Hauses zeigte, daß die Hütte wohl 20 Jahre und länger bei jedem Wetter den Touristen Unterkunft bieten kann, wenn die notwendigen Ausbesserungen durchgeführt werden. Da das Obergeschoß nur aus Holz besteht, das im Laufe der Jahre zusammengetrocknet ist, so zeigen sich besonders im Dachgeschoß Lücken zwischen den Brettern, durch die man die Hand durchstecken kann. Hier findet Regen und Schnee Zutritt, sodaß, wenn nicht Abhilfe geschaffen, Bretter und Balken durch Fäulnis bald vernichtet werden. Es empfiehlt sich das ganze Obergeschoß mit rohen Brettern dicht gefügt zu benageln, auf diese dicke Teerpappe und schließlich das Ganze mit Holz zu verschindeln. — Hierdurch erreichen wir, daß die Hütte für Jahrzehnte hinaus jedem Unwetter Trotz bieten kann, daß sie wärmer wird und schließlich einen freundlicheren Anblick bietet, wie in ihrer jetzigen Gestalt. Ich erinnere an die Bernagthütte, die in ähnlicher Weise gebaut ist, und bei der sich die angegebenen Vorteile seit Jahren gezeigt haben. Die Fenster im Dachgeschoß müssen vollständig erneuert werden, da sie allzuleicht gebaut, aus den Fugen gegangen sind und Wind und Regen nicht mehr abhalten. Das Dach aus starkem Zinkblech bestehend, ist noch gut imstande, nur müßte es durch Zinkblech so eingefast werden, daß auch die ringsherum freiliegenden Balken mit eingedeckt werden. Jetzt rinnt der Regen zwischen Dach und

Balkenlage, und bei starken Regengüssen läuft das Wasser bis in das Erdgeschos durch. Die Fensterladen sind zum großen Teil zer schlagen, und hilft man sich jetzt beim Schließen des Hauses vor die Fenster Bretterstücke vorzunageln, die im Frühjahr wieder losgerissen werden. Viele stecken gebliebenene Nägel und große Löcher an den Fensterstöcken zeigen, wie wenig vorteilhaft dieser Ersatz der Fensterläden ist. Im ersten Geschoß, in dem sich die Schlafzimmer befinden, bietet sich dem Eintretenden trotz aller Sauberkeit ein ungemütlicher Anblick dadurch, daß die Wände nicht verschalt sind. Die primitive Kiosettanlage ist zu erneuern, weil die aus Brettern bestehende Decke zum größten Teil durchgefaut ist, sodaß der Regen ungehinderten Zutritt hat. Die reichlich vorhandenen Ritzen in den Brettern sorgen wohl für ständige Erneuerung von Hochgebirgsluft, verhindern aber, daß des Abends irgend welche Beleuchtung angebracht werden kann, da Licht oder Lampe sofort ausgeblasen wird. Da auch die unter dem Kiosett liegenden Balken verfaut sind, so hängt das außerhalb des Hauses angebrachte Aborthäuschen bedenklich schief und droht in Kürze zusammen zu brechen. Hier ist Abhilfe dringend notwendig. Ich empfehle die Anlage abzureißen und auf der entgegengesetzten Seite des Hauses neu zu errichten. An dieser Seite fließt ein ziemlich kräftiges Bergwasser zu Tal, das dazu benutzt werden könnte, um für immerwährende Spülung zu sorgen, so daß der an heißen Tagen jetzt auftretende Geruch verschwinden wird. Auch die Abwässer der Küche können durch dieses Bächlein mit weggespült werden. Die Nordostecke des Hauses zeigt am Mauerwerk einige Sprünge, die es erforderlich machen, einen Stützpfiler gegen die Ecke aufzumauern. An der Ostwand ist vor 4 Jahren, so weit der Speisesaal reicht, eine Stützmauer aufgeführt worden, da sich auch dort dieselbe Erscheinung zeigte, wie jetzt an der Nordostecke. Diese Mauer hat die Erwartung, welche man an sie knüpfte, vollständig gehalten; denn eine Verschiebung des Hauses ist seitdem nicht mehr beobachtet worden.

Die Einrichtung des Hauses ist gut imstand, und sind vorerst Neuanschaffungen nicht notwendig. Die Führermatratzen liegen im Dachgeschos auf dem blanken Erdboden ohne jede Abgrenzung. Es wäre vorteilhaft, sie durch Bretter von einander zu trennen, wie am Kopf- und Fußende durch Bretter abzuschließen; in ähnlicher Weise, wie wir es auf dem Brandenburger Hause haben. Da die Speisekammer, die sich neben der Küche befindet, sehr klein ist, so kann in derselben nur der Wein und etwas Fleisch aufbewahrt werden. Alle übrigen Borräte stehen frei im Dachgeschos. Mit geringen Kosten ließe sich ein Raum abschlagen und mit Regalen versehen, wodurch eine größere Ordnung und Sauberkeit erzielt würde. All diese Verbesserungsarbeiten würden dazu beitragen, dem Hause ein freundlicheres Aussehen zu verleihen und innen mehr Behaglichkeit zu bieten, wie wir es jetzt schon im Speisesaal haben, der durch seine Täfelung einen wirklich freundlichen Eindruck macht. So mancher Wanderer, der jetzt an dem stallähnlichen Gebäude vorbeigeht, wird gern einkehren und so dazu beitragen, die Kosten, welche die Aufarbeitung der Hütte verursachen wird, wieder einzubringen. Trotz des schlechten Sommers und des unfreundlichen Aussehens des Hauses ist dasselbe von 787 Touristen besucht worden, von diesen waren Alpenvereinsmitglieder 270, keiner Sektion angehörig 517.

Den stärksten Nachtbesuch hatten die Hütten am:

18. Juli . . . . .	36
16. „ . . . . .	30
19. „ . . . . .	28
24. „ . . . . .	23
26. „ . . . . .	23.

Vom 1.—15. September übernachteten nur 15 Touristen.

Um einen Kostenanschlag für die Arbeiten aufstellen zu können, \*) ist die Hütte von Herrn Architekt Paul Schröder,

\*) Die Ausführung der Arbeiten ist von der General-Versammlung 1912 bis zu einem Betrage von 6000 Mk. genehmigt worden.

der am 19. August 1912 verabredungsgemäß mit mir dort zusammentraf, vermessen worden, sodaß wir jetzt einen ziemlich genauen Plan der Hütte besitzen. 8 Tage später besuchte ich die Sammoarhütte von Bent aus zum 2. Mal, um den Weg von Bent bis zur Hütte zu besichtigen, der von dem Wirtschafter Sigfried Strein für 300 Kr. hergerichtet worden ist. Der Weg ist außerordentlich gut imstand, sodaß man ihn jetzt zu den besten Alpenvereinswegen zählen kann. Lediglich der erste Anstieg gleich hinter Bent geht noch etwas steil, und wird hier der Weg nach meinen Angaben durch weiter ausholende Serpentinien von Strein verbessert werden. Die gute Weganlage wird dazu beitragen, daß die Sammoarhütte von dem immermehr als Sommerfrische aufkommenden Bent häufigen Besuch erhalten wird, zumal die Aussicht von der Hütte auf Schalf-, Mutmal- und Niederjochferner mit ihren eisgepanzerten Berghäuptern als erstklassig zu bezeichnen ist.

Die übrigen bisher noch nicht erwähnten von der Sektion gebauten Wege, Oskar Reuther Weg, Brandenburger Steig, Bernagelwandsteig waren in Ordnung. Notwendige Verbesserungen sind von Josef Kötter ausgeführt worden.

Max Ehrlich, Hüttenwart.

## Rede

unseres Ehrenmitgliedes, des Herrn Pfarrers J. G. Thöni,  
gehalten am 18. August 1909  
bei der Einweihung des Brandenburger Hauses.

Hochgeehrte Festgäste!

Wir stehen hier auf einer Insel, auf einem Riffe, das nicht bewegte Fluten umranden, das jedoch Eismeere schweigend umgeben.

Eine Insel des Todes war es bisher. Kein Kräutlein fand eine Ritze zum Fußfassen im Felsengewirre, und der Adler zog seinen Hochweg über den Gletschern und würdigte sie keines

Blickes. Nur ein Schmetterling, vom Sturme verfliegen, konnte sich hierher verirren, fand aber keine Blüte, darauf sich auszuruhen, und mußte elend zugrunde gehen.

Auch eine Insel des Schweigens war es; nur leise rieselten die Schmelzwasser am sonnenwarmen Mittag, dann lange nächtliche Stille; nur dann und wann der Wiederhall des Donners am schwülen Sommertage, dann lange, lange Winterstille, unterbrochen nur vom heulenden Sturmwind.

Jahrtausende solchen Schweigens sind vorübergezogen, seit diese Insel aufgetaucht aus eiszeitlicher Gletscherflut.

Schon und nur von weitem, wie in einer Drachenhöhle, hat der Mensch seit Jahrhunderten in diese Eismwelt geschaut; erzählte man sich ja, daß der Gletscherdrache hunderte von Schlingen aufsperrte, in denen schon mancher verwegene Eindringling sein graues Ende gefunden; und als in jüngster Zeit bergfrohe Wanderer kamen, verstummten sie hier und eilten flüchtigen Schrittes vorüber, denn sie mußten Goethe nachempfinden: „Todesstille, fürchterlich! Ohne Regung ruht das Meer und bekümmert sieht der Schiffser glatte Fläche ringsumher.“ (Meeresstille).

Doch siehe, was nie in den Traum eines Menschen gekommen, heute ist es Wirklichkeit. Hier, wo Jahrtausende des Todes und des Schweigens von den Kesselwänden auf uns niederschauen, hier haben die Wackeren von der Mark Brandenburg unverdrossen und opfermutig ein Heim gegründet und das frohe, laute Leben, von dem die Berge wiederhallen, sagt uns, daß Deutschlands Söhne aller Marken und Gaue über dieses Heim sich freuen. Ist das nicht wunderbar?

Ja fürwahr ein Wunder muß es sein, das Sie hierher gelockt von Nord und Süd, von West und Ost. Herrlich sind schon die vier Eingangshallen, durch die Sie gekommen; dort durch die wetten, schimmernden Gefilde des Gepatschferners; die schönste Schneefungfrau, Weißseespitze, sitzt dort oben und kämmt ihr langes, weiches, goldenes Haar.

Da von Süden herauf an den Eiskatarakten des Kesselwandferners vorbei, im Banne eines plötzlichen Halt! ist kein Fall zu grünlich schimmerndem Eis erstarrt. Herüber vom Langtausererferner, der im Schatten der stangepanzerten Riesin Weißkugel schläft. Von Osten, dem sagenberühmten Bernagelferner; wie eine Pflugschar ruht er in der tiefen Furche zwischen den Moränen, die er gepflügt im Laufe der Jahrhunderte;

in ihm schauen wir die Flucht der Zeit. „Der Allbestatterin, sie fürcht und pflüget sonder Ruh'; und jede Furche, die sie pflüget, deckt schollernd ein Jahrtausend zu.“ (Weber)

Zurück durch die Flucht der Jahrtausende taucht vor unseren Augen ein Eiland aus der Morgenröte der Zeiten, das verlorene Eden.

Doch nein! Es ist nicht ganz verloren. — Das Wunder Gottes, wir schauen es wieder; in den Bergen, wo der eisige Hauch des Todes zu herrschen scheint, haben wir es wiedergefunden.

Der Odem des Allmächtigen, der in seiner Güte den Blumenfrühling auf dem Acker ins Leben ruft, der mit der Frucht seiner Werke die Erde erfüllt, der hat auch auf den Flügeln des Sturmes die Felsinnen der Berge berührt, daß sie als seine Opferaltäre flammen und rauchen, und wir anbetend die Knie beugen; der Ewige, angetan das Licht wie ein Kleid, hat den Glanz seiner Herrlichkeit auf die Berge gestrahlt, daß sie glühen und leuchten; in stürzenden Wassern und weithin durch die Berge hallendem Donner verkündet er sein Machtwort, daß Schauer die horchende und schauende Seele erfüllen.

Brot hat er geschaffen der Allgütige aus den Steinen der Berge und Quellen, an denen des Menschen müdes, sehndes Herz sich Stärke und Erlabe.

Diese Wunder zu schauen öffnet nun das Haus die Tore allen, denen drunten des Lebens Alltag grau in grau sich malt; zu gefunden von den Bakterien, welche im Dunstkreis der Tiefe den Menschen anfechten; zur Freude, die hier von allen Firnen leuchtet und von Sonnenglanz gekrönt wird. Ich schließe mit den Wünschen des kirchlichen Welthegebetes: Der Allmächtige möge den „Bewohnern dieses Hauses geben Überfluß vom Tau des Himmels“ und in „seinen Räumen mögen die Boten seines Lichtes wohnen.“

---

Umseitig Bilanz 1912.

---



# Jahresrechnung

	M.	Pf.	M.	Pf.
Kassenbestand am 1. Dezember 1911.			15073	81
<b>Einnahmen:</b>				
Mitgliedsbeiträge			23040	50
Eintrittsgelder	221 à 6 M.		1326	—
Vortragsbillets	608	20		
abzüglich Vortragshonorar und Unkosten	307	15	301	05
Subvention des Hauptausschusses für den Hochjoch-Neubau I. Rate			10000	—
<b>Hüttenbetrieb</b>				
Brandenburger Haus	1662	90		
Weißkugelhütte	56	81		
Hochjoch-Hospiz	2724	37		
Sammoarhaus	1658	80	6102	88
Reinertrag des Winterfestes u. anderer Veranstaltungen				
Verkaufsgegenstände				
Geschenke und Sammlungen				
Zinsen von der Deutschen Bank	574	15	68	73
abzüglich gezahlter Darlehenszinsen	505	42	30	50
Versehiedene Einnahmen				
			64353	14

## Bilanz per

Activa.			
Cassa und Bankguthaben		5092	28
Hüttenbesitz:			
Brandenburger Haus	67000	—	
" " Inventar	13000	—	
" " Betriebs-Vorräte	353	—	80353
Weißkugelhütte		4000	—
Hochjoch- und Sammoarhaus		59050	28
Hochjoch-Telephon		1000	—
Hochjoch-Neubau		947	98
Wegebau-Conto		1	—
Büro-Inventar		1	—
Bücherei		2000	—
Projektions-Apparat und Lichtbilder		500	—
Verkaufs-Gegenstände		1466	40
Fest-Inventar		22080	—
Debitoren		49	63
		176541	57

# für 1912.

	M	Pf.	M.	Pf.
<b>Ausgaben:</b>				
Haupt-Ausschuß für Beiträge			12309	—
Brandenburger Haus				
Bauarbeiten	1310	99		
Inventarergänzung	966	44		
Betriebskosten und Versicherung	981	37	3258	80
Weißkugelhütte, Restkaufgeld	3000	—		
" Erneuerung	329	67	3329	67
Hochjoch- und Sammoarhaus				
Hypothekenzinsen	2528	38		
Amortisation	1604	72		
Erneuerungen, Hochjochhospiz	1200	65		
" Sammoarhaus	531	98	5865	73
<b>Wegebauten:</b>				
Richterweg, Rest	1907	41		
Malagweg, Abfindung	425	25		
Hochjochweg, "	425	25		
Niederjochweg, "	255	—		
Wegeausbesserungen	93	50	3106	41
Hochjoch-Telephon			2755	66
Hochjoch-Neubau, Vorarbeiten			772	55
Rückzahlung von Darlehensscheinen			17150	—
" eines Vorschusses			3000	—
Verkaufsgegenstände			1672	60
Bücherei			67	75
Unterstützungen			514	64
Porto M. 713,10. Drucksachen M. 649,—			1362	10
Bürounkosten, Miete, Gehälter			4095	95
Kassenbestand am 30. November 1912			5092	28
			64353	14

## 30. November 1912.

Passiva.			
Unverzinsliches Darlehn		4000	—
Darlehensscheine, noch ausstehend		100	—
Hypothekenschuld, auf Hochjoch- und Sammoarhaus			
von Sektion Innsbruck übernommen	60655	—	
abzüglich gezahlter Amortisation	1604	72	59050
Vorausverkauf von Billets für den Vortrag am 6. Dez. 1912			150
Creditoren (für Festdecorationen)			13916
Reserve für den Hochjoch-Neubau			10000
Bereinsvermögen am 1. Dezember 1911	86732	99	
Zugang	2591	65	89324
			176541
			57

# Reiseberichte 1910, 1911 und 1912

bearbeitet von Franz Kuhrt.

### Anmerkung:

- \* = führerlos.
- W. = Wintertur.
- S. = Skitur.
- B. = Gipfel.

## 1. Vorarlberg und Bregenzer Wald.

### A. Berge:

- Braunarlspitze 2651 m. 1911: Ditzes.  
 Canisfluh 2041 m. 1911: Ditzes. 1912: \*Dalchow, \*Reimann.  
 Freschen, höher 2006 m. 1912: \*Rüchling, \*Reimann.  
 Grieskogel, Aieger 2887 m. 1910: \*Thöni. 1911: \*Jwersen, Krauze.  
 1912: \*Frauscher, \*Steffenhagen.  
 Hochälpele 1467 m. 1912: \*Dalchow.  
 Hocheder 2797 m. 1910: \*Thöni. 1911: Jwersen, Krauze, Miersch.  
 1912: \*Frauscher, \*Steffenhagen.  
 Hochgrab 1833 m. 1912: \*Dalchow.  
 Ringelspitze 2415 m. 1911: Ditzes. 1912: \*Rüchling.  
 Kugel, Höhe 1640 m. 1912: \*Rüchling.  
 Mittagspitze 2092 m. 1912: \*Reimann.  
 Mohnenfluh 2547 m. 1912: \*Rüchling.  
 Mörzelspitze 1832 m. 1912: \*Dalchow, \*Reimann.  
 Pfänder 1064 m. 1910: \*Boas, R. Lange, \*Dhlerschläger.  
 1911: \*Barche, \*Ehrenberg, D. Lehmann, \*B. Schneider.  
 1912: \*Bretschneider, \*Depdolla, U. Hoffmann, \*Ruckuck,  
 \*W. Liebig, \*Mahlow, \*Musenberg, Kollin, \*Scharmann, \*Soltau.  
 Widderstein 2531 m. 1911: Ditzes, \*Niedergeresäß, Benetttsch.  
 1912: \*Rüchling, \*Ruckuck, \*Reimann.

### B. Joch:

- Faschinajoch 1484 m. 1911: Ditzes, \*Liebtch, \*Thimm.  
 Flaurfinger Scharze 2401 m. 1910: \*R. Dahmann. 1911: \*M. Hesse,  
 1912: \*Galle.  
 Furkajoch 1420 m. 1911: \*Thöni.  
 Gentscheljoch 1975 m. 1910: Rüchling, \*Schmiegl. 1911: \*Niedergeresäß,  
 Benetttsch. 1912: Naucke, \*Reimann.  
 Klausenpaß m. 1910: Hette.  
 Kreuzjöchl 2565 m. 1910: \*F. Schröder.  
 Schadonafattel 1840 m. 1912: v. Garnier, \*Rüchling, \*Musenberg,  
 Naucke.

## 2. Algäuer Alpen.

### A. Berge:

- Viberkopf 2600 m. 1911: \*R. Kuhrt. 1912: \*Edm. Fischer.  
 Hochkarkopf 2608 m. 1910: \*Koschel, \*Musenberg, \*Roth,  
 \*D. Schneider. 1911: \*U. Bischoff, \*Fürle, Bruner, \*Heilgendorff,

- Herder, \*Kagel, Luz, \*A. Neumann, \*Schmidtke, Stoef, \*Welt.  
 1912: \*Edm. Fischer, \*Ruckuck, \*Pospischill.  
 Bretterspize 2609 m. 1912: Reimann, \*J. Ritter.  
 Daumen 2280 m. 1911: Gabcke, \*H. Werner.  
 Fellhorn 2037 m. 1910: \*A. Bischoff, \*Wylsch. 1911: \*A. Bischoff,  
 \*Gruner, Herder.  
 Fuchskarspize 2315 m. 1911: \*R. Kuhrt.  
 Geishorn 2249 m. 1910: \*H. Werner. 1911: \*H. Werner.  
 1912: \*Fries.  
 Himmleck 2004 m. 1910: \*Dalschow, \*Depdolla, \*Koschel, \*Musenberg,  
 \*Wylsch. 1911: \*R. Kuhrt, Luz, \*Steffenhagen. 1912: \*Drühl,  
 \*Le Comte.  
 Hochfrottspize 2648 m. 1910: \*Roth.  
 Hochgern 2023 m. 1910: \*A. Bischoff.  
 Hochrappenkopf 2425 m. 1910: \*Roth. 1911: \*R. Kuhrt.  
 1912: \*Pospischill.  
 Hochvogel 2593 m. 1910: \*Koschel, \*Musenberg, \*Roth, \*D. Schneider,  
 Venettisch, H. Werner, \*Wylsch. 1911: \*A. Bischoff, Elsholz,  
 \*Fürle, \*Heilgendorff, Kuhlmann, Luz, \*Schmidtke, \*W. Schulze.  
 1912: Buschberg, \*Fries, \*Korth, Reimann.  
 Höfats 2257 m. 1910: Wylsch (4 G.) 1911: Gruner. 1912: Musenberg.  
 Hoher Ifen 2230 m. 1911: \*R. Kuhrt. 1912: Buschberg.  
 Hohes Licht 2687 m. 1910: Fröhde, Roth, \*D. Schneider, \*Wylsch.  
 1911: \*A. Bischoff, \*Burmeister, \*Fürle, Gabcke, Gruner,  
 \*Heilgendorff, Herder, \*Kagel, Kuhlmann, Papenbrock, \*Schmidtke,  
 Venettisch, Vogelfang, \*Welt, \*H. Werner. 1912: \*Galle,  
 \*Kagel, \*Musenberg, \*Pospischill, Reimann.  
 Iffenspize, nördl. 2540 m. 1912: \*J. Ritter.  
 Jöchelspize 2226 m. 1911: \*Reckling.  
 Jfeler 1876 m. 1912: \*B. Müller.  
 Kreuzeck 2374 m. 1910: \*Dalschow, \*Koschel, \*Musenberg, \*Roth.  
 1911: \*Heilgendorff, Luz, \*Steffenhagen.  
 Kreuzkarspize 2593 m. 1912: J. Ritter.  
 Krottenkopf, großer 2657 m. 1910: \*Roth. 1911: \*Burmeister,  
 \*Fürle (2 mal), Gruner, \*R. Kuhrt, \*Schmidtke, \*Welt (2 mal).  
 1912: \*Pospischill, Reimann, \*J. Ritter.  
 Laufbadereck 2177 m. 1910: \*Koschel, \*Musenberg.  
 1911: \*A. Bischoff, \*Naucke. 1912: Buschberg, \*Drühl,  
 \*Friedrich, \*Korth, \*Le Comte.  
 Mädelegabel 2645 m. 1910: \*Depdolla, \*Koschel, \*Musenberg,  
 \*Roth, \*D. Schneider, Venettisch, \*Wylsch. 1911: \*Berner,

- \*A. Bischoff, \*Fürle, Gruner, Hecht, \*Heilgendorff, \*Hense, Herder,  
 \*Kagel, \*Kopper, \*Korgitsch, Kuhlmann, Luz, \*A. Neumann,  
 \*Poffekel, \*M. Reib, B. Richter, \*Njesnizek, \*Schmidtke, \*Stoef,  
 Venettisch, \*Welt, \*H. Werner. 1912: \*Bauschmann, Bretschneider,  
 Buschberg, \*Edm. Fischer, \*Ruckuck, \*B. Müller, \*Pospischill,  
 Reimann, \*Teschner.  
 Märzle 2200 m. 1910: \*Dalschow, \*Koschel, \*Musenberg. 1911: Luz.  
 Nebelhorn 2224 m. 1910: \*A. Bischoff, Buhlmann, \*Fröhde, \*Korth,  
 \*Koschel, \*Krenenberg, \*Musenberg, \*R. Naucke, \*Roth,  
 \*D. Schneider, Vogelfang, H. Werner, \*Wylsch. 1911: Gabcke,  
 Geller, \*Gruner, \*Heilgendorff, Herder, \*Kagel, \*Kuhlmann,  
 \*R. Kuhrt, Naucke, \*Poffekel, \*Njesnizek, \*Scharmann, \*H. Werner.  
 1912: \*Bauschmann, \*Bretschneider, Buschberg, \*Drühl, \*Friedrich,  
 \*E. Gebhardt, \*Kagel, \*Korth, \*Le Comte, \*B. Müller, \*Musenberg,  
 \*Pospischill, Preußner, \*Reimann, Röllin, \*Scharmann.  
 Plattenspize 2443 m. 1912: \*J. Ritter.  
 Rappenseckkopf 2468 m. 1912: \*Pospischill.  
 Rauheck 2384 m. 1910: \*Dalschow, \*Koschel, \*Musenberg, \*Roth,  
 \*H. Werner. 1911: \*A. Bischoff, \*Heilgendorff, \*Kagel, Luz,  
 \*Steffenhagen. 1912: \*Le Comte.  
 Schlappold 1968 m. 1910: \*A. Bischoff, \*Wylsch. 1911: \*A. Bischoff.  
 Söllereck 1706 m. 1910: \*A. Bischoff, \*Krenenberg. 1911: \*A. Bischoff.  
 1912: \*Musenberg, \*Scharmann.  
 Steinschartenkopf 2615 m. 1910: \*Koschel, Krenenberg, \*Musenberg,  
 \*D. Schneider. 1911: \*A. Bischoff, \*Fürle, Hecht, \*Heilgendorff,  
 Herder, \*Kagel, Luz, \*Schmidtke, \*Welt. 1912: \*Edm. Fischer,  
 \*Ruckuck, \*Pospischill.  
 Trettachspitze 2595 m. 1910: Wylsch. 1911: Heilgendorff, Stoef,  
 Venettisch. 1912: Bauschmann, Musenberg.  
 Urbeleskarspize 2636 m. 1912: \*J. Ritter.  
 Wengenkopf 2097 m. 1912: \*Pospischill.  
 Wildengundkopf 2238 m. 1912: \*Bauschmann.  
 Wilder Mann 2577 m. 1910: \*Koschel, \*Musenberg, \*D. Schneider.  
 1911: Hecht, Luz, \*Stoef. 1912: \*Edm. Fischer, \*Ruckuck.  
 B. Joche:  
 Helsele 1779 m. 1910: \*Bischoff. 1911: \*A. Bischoff, Gabcke,  
 \*Poffekel. 1912: \*Kagel.  
 Balkenscharte 2156 m. 1910: \*Depdolla, \*Koschel, \*Musenberg.  
 1911: \*A. Bischoff, \*Elsholz, \*Fürle, Luz, \*Schmidtke, \*W. Schulze,  
 \*Welt. 1912: \*Friedrich.

- Bockkarsscharte 2523 m (Mädelegabel). 1910: \*Depdolla, \*Koschel, \*Mufenberg, Niedergefäß. 1911: \*A. Bischoff (2 mal), Dannenberg, \*Elsholz, \*Fürle, Hecht, \*Kagel, \*Schmidtko, \*W. Schulze, \*Welf. 1912: \*Baufchmann, \*Edm. Fischer, \*Ruckuck, \*B. Müller, \*Pospifchill.
- Bockkarsscharte 2164 m (Hochvogel). 1911: \*Fürle, \*Schmidtko, \*Welf. Fuchfenfattel 2283 m. 1910: \*Depdolla. 1911: \*Elsholz, \*W. Schulze. 1912: \*Fridrich.
- Blattjoch 2230 m. 1912: \*Rüchling.
- Bltegerfcharte 2486 m. 1911: \*Elsholz, \*W. Schulze.
- Gottesackerwandscharte 1968 m. 1912: Tufchberg.
- Halbenwangereck 1931 m. 1911: Venettifch. 1912: \*Walle.
- Hermannskarscharte m. 1912: \*Bartels.
- Hornbachjoch 2023 m. 1910: \*Dalchow, \*Fridrich. 1911: R. Becker, \*A. Neumann.
- Kaltwinkelfcharte 2283 m. 1911: \*Elsholz, \*Schmidtko, \*W. Schulze.
- Krottenkopffcharte 2350 m. 1911: \*Burmeister, \*Fürle, \*R. Kuhrt, \*Schmidtko, \*Welf. 1912: \*Bartels, \*Pospifchill.
- Lahnerkopffcharte 1988 m. 1911: \*A. Bischoff, \*Schmidtko.
- Mädelejoch 1974 m. 1910: \*Depdolla (2 mal), \*Fröhde, \*M. Pletsch, Vogelfang. 1911: \*Burmeister, \*Fürle, Henfe, Korgitfch, \*Naucke, \*A. Neumann, M. Reif, \*B. Richter, \*Schmidtko, \*Steffenhagen, \*Stoef, \*Welf. 1912: \*Arnholz, \*Breifchneider, \*Brückner, \*Ehrhardt, \*Edm. Fischer, \*Gaudtch, \*Klinkmüller, \*Ruckuck.
- Obermädelejoch 2033 m. 1910: \*Koschel, \*Mufenberg. 1911: \*Burmeister, \*Kagel, \*R. Kuhrt, \*Reckling, \*Schmidtko. 1912: \*Fries, \*Pospifchill.
- Sättele 2136 m. 1911: \*Schmidtko.
- Schaffsteigjoch 2320 m. 1911: \*Fürle, \*R. Kuhrt, \*Schmidtko, \*Welf.
- Schafwanne, hintere 1957 m. 1911: \*A. Bischoff, \*Schmidtko. 1912: \*Fries.
- Schafwanne, vordere 2056 m. 1911: \*A. Bischoff, \*Elsholz, \*Fürle, \*W. Schulze, \*Welf.
- Schrofenpaß 1721 m. 1910: \*R. Naucke, \*A. Schmidt, Venettifch. 1911: \*Kuhmann, Luz, \*A. Neumann. 1912: \*Dietrichs, \*G. Gebhardt, \*Genne, Kehr, \*W. Liebig, \*Mahlow, R. Schulze, \*Tefchner.
- Socktalfcharte 2446 m. 1911: \*Schmidtko.
- Spiehlerfcharte 2390 m. 1911: \*Fürle, \*Schmidtko, \*Welf.
- Steinfcharte, große 2263 m. 1911: \*A. Bischoff, \*Burmeister, \*Kagel, \*A. Neumann. 1912: \*Edm. Fischer, \*Ruckuck, \*Pospifchill.

- Steinfcharte, kleine 2541 m. 1910: \*Koschel, Mufenberg. 1911: \*Burmeister, \*Fürle, Hecht, Luz, \*Schmidtko, \*Welf. 1912: \*Edm. Fischer, \*Ruckuck, \*Pospifchill.
- Zeigerfattel 1982 m. 1912: \*B. Müller.

### 3. Lechtaler Alpen.

#### A. Berge:

- Aggenstein 2009 m. 1910: \*A. Schmidt. 1911: R. Becker, \*Elsholz, \*W. Schulze.
- Bernhardseck 1908 m. 1910: \*Depdolla.
- Dammspize 2972 m. 1911: \*Heilgendorff. 1912: \*Fries.
- Edekrautenfpize m. 1912: \*Fries.
- Falfchekogel m. 1912: \*Fridrich.
- Galmeikopf 1080 m. 1911: \*Alb. Schmidt.
- Galzig 2181 m. 1910: \*Boas. 1912: \*Neuburger.
- Galfchkopf 2947 m. 1910: \*Blaefe, \*Grempef. 1911: \*Berner, \*A. Bischoff, \*Burmeister, \*Berifcher, Henfe, Hingpeter, Korgitfch, Soltan, \*Stoef, Tromski. 1912: \*Fries, \*B. Müller.
- Grubigstein 1847 m. 1911: \*Steffenhagen.
- Köllefspize 2240 m. 1911: \*Fürle, \*Schmidtko, \*Welf.
- Muttekopf 2777 m. 1910: \*Blaefe, \*Grempef. 1911: \*Mufenberg. 1912: \*Fridrich, \*W. Liebig, \*Mahlow.
- Parfelerfpize 3038 m. 1911: \*Berifcher, Henfe, Hingpeter, Korgitfch, M. Reif, Soltan, \*Stoef. 1912: \*Baufchmann.
- Peffchekopf 2415 m. 1912: \*Neuburger.
- Pfaunenkopf m. 1912: \*Dalchow (S.)
- Notewand 1190 m. 1911: \*Alb. Schmidt.
- Samfpize 2625 m. 1912: \*Ehrhardt, \*Fries, \*Neuburger.
- Säuling 2047 m. 1911: \*A. Neumann, Alb. Schmidt, \*Streit.
- Schafberg 2681 m. 1911: \*B. Richter.
- Schindlerspize 2636 m. 1912: \*B. Müller.
- Schilde 2060 m. 1910: \*A. Schmidt. 1911: R. Becker, \*Fürle, \*Schmidtko, \*Steffenhagen, \*Streit, \*Welf.
- Seekogel 2412 m. 1910: \*Blaefe, \*Grempef. 1911: Burmeister. 1912: \*Baufchmann, \*Ruckuck.
- Simefeskopf 2792 m. 1911: Soltan.
- Siterkopf 2592 m. 1912: \*Neuburger.
- Valluga 2811 m. 1910: \*W. Richter.
- Vordergufel 2564 m. 1911: \*Elsholz, \*W. Schulze.

B. Joche:

- Alblithjoch 2283 m. 1910: \*Blaese, \*Depdolla, \*Grempel.  
1911: \*Elsholz, \*W. Schulze.
- Almejurjoch 1904 m. 1910: \*Koschel, \*Mufenberg. 1911: \*Ruhlmann.  
1912: \*Gaudlig.
- Arbergpaß 1802 m. 1910: \*Boas. 1911: \*A. Neumann, \*Nicolas,  
\*Reckling. 1912: E. Gebhardt, \*Neuburger.
- Fernpaß 1210 m. 1910: Abel, \*Blaese, Blygner, \*Boas, \*Drühl,  
\*Chrentraut, Foerstemann, \*Grempel, \*M. Hennig, \*Knipper,  
\*Kröker, P. Krüger, R. Lange, Luboch, \*Luz, Marschlinski,  
G. Meyer, Petrasch, \*M. Pletsch, Quadsafel, C. Stampa.  
1911: Beuermann, \*Gebhardt, Gilberg, Gottschalk, \*Gramsch,  
Grunow, D. Horn, Koeppen, \*D. Müller, Münter, \*Puhlmann,  
Rathcke, Rojahn, \*P. Schmidt, Seidel, \*Steffenhagen, E. Winkler.  
1912: Bellin, Enag, G. Franke, \*E. Graf, Kühnemann, \*Mafius,  
Newis, Ransch, v. Rüdiger, \*Seibt, \*Vof.
- Flarschjoch 2474 m. 1911: R. Becker, \*Fürle, \*Schmidtke, \*Welt,  
1912: \*Arnholz, \*Brückner, Klinkmüller.
- Flegensattel 1784 m. 1910: \*Boas, \*Rüchling, \*Naucke, \*M. Pletsch,  
v. Rüdiger, \*A. Schmidt. 1911: Kopper, \*Naucke, \*A. Neumann.  
\*Nicolas, Papenbrock, \*Reckling. 1912: \*Bretschneider,  
\*Edm. Fischer, \*E. Gebhardt, \*Le Comte, \*W. Liebig, \*Mahlow,  
\*Neuburger, R. Schulze
- Fühenerjöchle 1816 m. 1910: \*A. Schmidt. 1911: R. Becker,  
\*Elsholz, \*Schmidtke, \*W. Schulze, \*Steffenhagen.
- Galtfeltejoch 2426 m. 1910: \*Blaese, \*Grempel.
- Grieffelscharte 2000 m. 1911: \*Fürle, \*Schmidtke, \*Welt.
- Grubeggjöchle 2040 m. 1912: \*Friedrich.
- Guffseejoch 2389 m. 1910: \*Blaese, \*Grempel.
- Hahnentennjoch 1895 m. 1912: \*Friedrich, \*M. Schmidt.
- Kaiserjoch 2305 m. 1910: \*Fröhde, Vogelsang. 1911: \*Nzesnithek,  
\*Steffenhagen, \*H. Werner. 1912: \*Eberhardt.
- Krabacherjöchle 2293 m. 1911: \*Naucke.
- Langzug Jöchel 2547 m. 1911: \*Fürle, \*Schmidtke, \*Welt.  
1912: \*Arnholz, \*Brückner, Klinkmüller.
- Langzug Scharte 2580 m. 1911: \*Fürle, \*Schmidtke, \*Welt.  
1912: \*Arnholz, \*Brückner, Klinkmüller.
- Luchsnacher Sattel 2094 m. 1911: \*Elsholz, \*W. Schulze.
- Mintschjoch 2246 m. 1910: \*Blaese, \*Grempel. 1911: \*Elsholz,  
\*W. Schulze.

- Mittelrückenscharte 2560 m. 1910: \*Blaese, \*Grempel.  
1911: \*Bauschmann, \*A. Bischoff.
- Nesselwänglerscharte 2000 m. 1911: \*Elsholz, \*Fürle, \*Schmidtke,  
\*W. Schulze, \*Welt.
- Oberlahmsjoch 2462 m. 1910: \*Blaese, \*Grempel. 1911: \*Elsholz,  
\*W. Schulze.
- Patrolscharte 2850 m. 1910: \*Blaese, \*Grempel. 1911: \*A. Bischoff,  
\*Burmeister, Gerischer, Henje, Hingpeter, Korgitsch, M. Reih,  
\*Stoß, Tromski. 1912: \*Bauschmann, \*Fries (2 mal) \*B. Müller.
- Rauhejoch 1934 m. 1912: v. Garnier.
- Reintaler Jöchle 1846 m. 1911: \*Elsholz, \*W. Schulze.
- Sabachjoch 1938 m. 1911: \*Nzesnithek.
- Scharnigjoch 2450 m. 1912: \*Friedrich.
- Seescharte 2662 m. 1910: \*Dalchow. 1911: \*Elsholz, \*W. Schulze.  
1912: \*Bartels, \*Galle, \*Kudruck.
- Steinjöchle 2208 m. 1912: \*Friedrich.
- Vilser Scharte 1800 m. 1911: Streit.
- Vordergufeljoch 2105 m. 1910: \*Blaese, \*Grempel.
- Wegscharte 2571 m. 1910: \*Blaese, \*Grempel, 1911: A. Bischoff,  
\*Burmeister, Hingpeter, \*Stoß, Tromski. 1912: \*Bauschmann,  
\*Fries (2 mal), \*B. Müller.

4. Wetterstein-Gebirge.

A. Berge:

- Alpspitze 2629 m. 1911: \*W. Bräunig, \*Gerloff, Rodkinson, \*G. Scholz,  
\*R. Thier. 1912: \*Steffenhagen.
- Dreitorspitze, Leutascher 2674 m. 1911: E. Schmidt.
- Dreitorspitze, Partenktrchener 2634 m. 1910: \*Rich. Richter (3 G.)  
1911: Beuermann (3 G.), \*Bräunig (3 G.), \*Gerloff, F. Kuhrt,  
\*R. Kuhrt, Lohmann (3 G.), Rodkinson, E. Schmidt (3 G.),  
\*R. Thier (3 G.), \*Wachholz, \*Wilberg. 1912: \*Steffenhagen.
- Grünkopf 1589 m. 1910: \*L. Hellwig, \*Wilberg. 1911: \*Nicolas,  
E. Schmidt. 1912: \*G. Jahn, \*Miersch.
- Höllentorkopf 2150 m. 1911: \*Gerloff.
- Kramer 1982 m. 1910: \*J. Ritter.
- Kreuzeck 1652 m. 1910: \*Eckert, \*Chrentraut, Zinsel, \*Knipper,  
\*Kroeker, \*Kuckuck, Marschlinski, \*Rich. Richter, \*J. Ritter,  
\*Teichert, \*Zinkeisen. 1911: \*W. Bräunig, BERNENTZ, \*Hagedorn,  
\*Hager, \*Hecht, \*Nemela, \*Neuburger, \*Ruthenberg, \*Steffenhagen,  
\*R. Thier, Wachholz, 1912: Bellin, Enag, Geiler, Kuzner,  
Niederhausen, \*W. Schmidt, \*Steffenhagen.

Mauerschartenkopf m. 1911: \*W. Bräutig.  
 Deselekopf 2490 m. 1911: Lohmann, E. Schmidt.  
 Rotplattenspitze 2429 m. 1911: E. Schmidt.  
 Schachen 1867 m. 1910: Belling, \*König, \*Rich. Richter (2 mal),  
 \*J. Ritter, \*Thüm. 1911: \*W. Bräutig (2 mal), \*F. Ruhrt,  
 Lohmann, Lucht, \*Nemela, \*E. Schmidt, \*Stephan, \*R. Thier,  
 \*Voigt, Wachholz, \*Wilberg. 1912: Enag, \*Kohls, \*W. Schmidt,  
 \*Steffenhagen.  
 Südliche Riffelspitze 2264 m. 1910: \*Knipper.  
 Törkspitzen 2444 m. 1911: Beuermann, \*E. Schmidt (2 G.), \*Wilberg.  
 Wagenstein, großer 2279 m. 1911: Rodkinson.  
 Wagenstein, kleiner 2163 m. 1911: Rodkinson.  
 Wettersteinkopf 2431 m. 1911: E. Schmidt.  
 Wettersteinspitze, obere 2297 m. 1911: E. Schmidt.  
 Wettersteinwand 2483 m. 1911: Lohmann, E. Schmidt.  
 Jugspitze 2963 m. 1910: Buttman, \*Eckert, \*Chrentraut, Friedrich,  
 Foerstemann, \*Galle, \*Heilgendorf, M. Hennig, \*Knipper, Kopper,  
 Ruckuck, \*Luz, G. Meyer, Quabfasel, Rapmund, \*Rich. Richter  
 \*J. Ritter, \*Sandmann, Schmidtke, \*Schwebs, Uthemann, \*Weller,  
 \*F. Wolff, \*Zinkeisen. 1911: \*P. Boese, \*W. Bräutig,  
 Ernst Bernentz, Grosser, Hagedorn, Hecht, \*M. Hesse, \*Liebig,  
 \*Mahlow, \*Puhlmann, \*Rodkinson, \*E. Schmidt (2 mal),  
 \*Schönfeld, \*R. Thier \*Fritz, Weller, \*Wille, \*E. Winkler, \*Wyllich,  
 Zahn. 1912: Enag, Gaudtich, Giese, Gockisch, \*E. Graf,  
 \*Heumann, P. Jacob, H. Kernke, \*W. Schmidt, \*Seibt.

### B. Joche:

Dreitortspitzgatterl 2374 m. 1910: \*König, \*Rich. Richter (2 mal).  
 1911: \*R. Ruhrt, \*Nemela, \*Stephan, \*Wilberg.  
 Feldernjöchl 2042 m. 1910: \*Galle, \*M. Hennig, \*Sandmann.  
 1911: \*Schoenfeld. 1912: H. Kernke, \*W. Schmidt.  
 Gatterl 2023 m. 1910: \*Eckert, \*Galle, \*M. Hennig, \*Sandmann,  
 \*Uthemann. 1911: P. Boese, \*M. Hesse, \*E. Schmidt, \*Wille.  
 1912: Gockisch, \*E. Graf, H. Kernke, Rinkmüller, \*W. Schmidt,  
 \*Seibt, D. Soltan.  
 Hupfleitensjoch 1754 m. 1910: \*Chrentraut, \*Ruckuck, \*Rich. Richter  
 (2 mal). 1911: \*Hagedorn, \*Neuburger, \*Ruthenberg.  
 1912: \*W. Schmidt.  
 Riffelscharte 2162 m. 1910: \*Chrentraut. 1911: \*D. Müller.  
 Törten 1510 m. 1910: Abel, Bligner, \*Boas, Hundt, \*Kroeker,

\*Petrasch, M. Schmidt, \*Uthemann. 1911: \*W. Bräutig,  
 \*Gebhardt, Gilberg, \*Brunow, \*P. Schmidt, \*Steffenhagen,  
 \*R. Thier. 1912: G. Franke, \*Vof.

## 5. Mieminger Kette.

### A. Berge:

Grünstein 2667 m. 1910: F. Ruhrt.  
 Handschuhspitze 2317 m. 1911: \*Chrentraut.  
 Hochplattig 2697 m. 1911: \*Jwersen.  
 Hohe Munde 2661 m. 1910: \*Thöni. 1911: \*Jwersen, \*Petrasch.  
 Judeköpfl m. 1911: \*Jwersen.  
 Stummering 2098 m. 1911: \*Chrentraut.  
 Sonnenpitze 2414 m. 1912: Gockisch.  
 Wannig 2494 m. 1911: \*Chrentraut.

### B. Joche:

Wieberwierer Scharte 2001 m. 1910: \*Uthemann. 1911: \*Brunow,  
 \*Steffenhagen, Streit.  
 Grünsteinscharte 2217 m. 1910: Ehler, \*Heilgendorf, F. Ruhrt,  
 1912: \*Gaudtich, \*W. Liebig, \*Mahlow.  
 Marienbergjoch 1796 m. 1910: \*Friedrich, \*Uthemann. 1911: \*Liebig,  
 \*Mahlow.  
 Niedermundesattel 2065 m. 1911: \*Jwersen (2 mal).

## 6. Karmendel Gebirge.

### A. Berge:

Arnspitze, große 2196 m. 1910: \*F. Ruhrt, \*Bospischill, \*Sandmann,  
 \*E. Schmidt. 1911: \*F. Ruhrt, Lohmann, \*E. Schmidt (2 mal),  
 \*F. Schröder, \*Stephan.  
 Bärenalpelkopf 2304 m. 1911: E. Schmidt.  
 Bettelwurf, großer 2725 m. 1910: \*Galle, \*Herboth, \*Sandmann.  
 1911: \*Chrenberg, Krausse, \*A. Liebe, \*Fr. Müller, \*P. Regel,  
 P. Richter, \*Ruthenberg, \*E. Schmidt, \*P. Schneider, \*Streit.  
 1912: \*Frauscher, \*Heilgendorf, \*Schrader, \*Seibt.  
 Bettelwurf, kleiner 2593 m. 1911: \*Chrenberg, \*P. Schneider.  
 Birkkar Spitze 2756 m. 1910: \*Sandmann. 1911: \*Chrenberg,  
 \*F. Ruhrt, \*Neuburger, \*E. Schmidt, \*P. Schneider.  
 1912: \*Friedrich, \*Heilgendorf.  
 Brunnensteinspitze 2178 m. 1910: \*E. Schmidt, \*Bospischill.  
 1911: \*E. Schmidt, \*F. Schröder.

Feldernkopf 2071 m. 1911: H. Kernke, F. Ruhrt, \*E. Schmidt, \*Fz. Schröder.  
 Frauhitt 2275 m. 1910: \*Kraehmer. 1911: \*Engelke, \*Fz. Schröder.  
 Gerberkreuz 2304 m. 1910: \*E. Schmidt. 1911: E. Schmidt.  
 Gleirsch, hoher 2498 m. 1911: \*E. Schmidt.  
 Gleirschspitze 2326 m. 1910: \*Fz. Schröder.  
 Haselekarspitze 2334 m. 1910: \*Kraehmer.  
 Hahnenkampfspitze 2082 m. 1911: Seck.  
 Hochalmkreuz 2153 m. 1911: \*Chrenberg, \*Meyer, \*P. Schneider, \*Fz. Schröder.  
 Hochkopf 1303 m. 1911: \*Hagemeister.  
 Hochnißl 2543 m. 1912: \*Stoef.  
 Kaltwasserkarspitze 2784 m. 1911: E. Schmidt.  
 Karwendelspitze, östliche 2539 m. 1910: \*Bospischill, \*Sandmann, E. Schmidt, \*Fz. Schröder, Thüm.  
 Karwendelspitze, westliche 2373 m. 1910: \*W. Becker, \*W. Müller, \*Bospischill, \*E. Schmidt. 1911: \*Chrenberg, \*Klingbeil, \*Krause, \*A. Schaeffer, \*Schmeling, \*E. Schmidt (3 mal) \*P. Schneider, \*W. Scholz, \*Stephan, \*Wachholz, \*Wilberg. 1912: \*Heumann.  
 Kirchleßspitze 2302 m. 1910: \*Bospischill, \*Fz. Schröder. 1911: \*E. Schmidt, \*Fz. Schröder.  
 Kranzberg, hoher 1391 m. 1910: Belling. 1911: \*Chrenberg, \*Nicolas, \*P. Schneider. 1912: \*G. Jahn, \*Miersch.  
 Lafatscher, großer 2702 m. 1910: \*Sandmann. 1911: E. Schmidt.  
 Lafatscher, kleiner 2525 m. 1911: E. Schmidt.  
 Lahnspitze, reisende 2209 m. 1910: \*E. Schmidt. 1911: H. Kernke, F. Ruhrt, \*E. Schmidt, \*Fz. Schröder.  
 Lamfenspitze 2504 m. 1912: \*Stoef.  
 Mandlspitze 2372 m. 1910: \*Fz. Schröder.  
 Martinswand 1113 m. 1911: \*Petrasch.  
 Oedkarspitze, mittlere 2747 m. 1911: \*Neuburger.  
 Reitherspitze 2375 m. 1910: \*Bospischill, \*A. Schaeffer, \*Fz. Schröder, \*Siemon, \*Thöni. 1911: \*Nicolas, \*E. Schmidt, \*P. Schmidt, Schönfeld, \*Wachholz.  
 Reys 2161 m. 1912: \*Loj.  
 Rotwandspitze 2190 m. 1911: \*E. Schmidt, \*Fz. Schröder.  
 Schlichtenkarspitze, östliche 2450 m. 1911: E. Schmidt.  
 Schlichtenkarspitze, westliche 2354 m. 1911: E. Schmidt.  
 Schüttelkarspitze 2050 m. 1910: F. Ruhrt. 1911: \*Hagemeister, H. Kernke, F. Ruhrt, \*Fz. Schröder.  
 Seinskopf 1956 m. 1911: \*Fz. Schröder.

Soternspitze 2259 m. 1910: F. Ruhrt, \*E. Schmidt. 1911: H. Kernke, F. Ruhrt, \*E. Schmidt, \*Fz. Schröder, \*Stephan.  
 Solstein, großer 2542 m. 1911: E. Schmidt.  
 Solstein, kleiner 2641 m. 1911: \*Berloff, \*E. Schmidt.  
 Sonnjochspitze 2457 m. 1911: Seck.  
 Speckkarspitze 2623 m. 1910: \*Galle, \*Herboth. 1911: \*Chrenberg, E. Schmidt, \*P. Schneider. 1912: \*Heilgendorff, \*Schrader.  
 Steinspitze 2348 m. 1912: \*Heilgendorff.  
 Stempeljochspitze 2554 m. 1911: E. Schmidt (2 G.)  
 Sulzleklammspitze 2319 m. 1911: \*Fz. Schröder.  
 Suntiger 2250 m. 1911: \*Fz. Schröder. 1912: \*Loj.  
 Vogelkarspitze 2520 m. 1911: E. Schmidt.  
 Woerner 2476 m. 1910: F. Ruhrt, \*Sandmann, E. Schmidt. 1911: \*E. Schmidt, Jahn.  
 Zunderkopf 1964 m. 1911: Wachholz.

B Joche:

Arzlerscharte 2162 m. 1910: \*Fz. Schröder.  
 Eppzirler Schar 2093 m. 1910: \*Bospischill, \*Fz. Schröder.  
 Erlsattel 1804 m. 1910: \*W. Müller, \*Bospischill, \*Fz. Schröder.  
 Feldernkreuz 2048 m. 1911: H. Kernke, F. Ruhrt, \*E. Schmidt, \*Fz. Schröder. 1912: \*Friedrich.  
 Frauhitt Sattel 2234 m. 1910: \*Elsholz, \*Kraehmer. 1911: \*Engelke, \*Berloff, \*Mayer, \*Nemela. 1912: \*Dossow, \*M. Hesse, \*J. Paulick.  
 Gleirschhöchl 2080 m. 1910: \*F. Schröder.  
 Grammaisattel 1903 m. 1910: \*Bossekel, \*Semrau. 1911: \*König, Seck. 1912: \*Friedrich.  
 Grünerinnscharte m. 1912: \*Sandmann.  
 Hitzeneckhöchl 1788 m. 1911: H. Kernke, F. Ruhrt, \*Stephan.  
 Hochalpsattel 1804 m. 1910: Belling, \*Bospischill, \*A. Schaeffer, \*F. Schröder. 1911: \*König, \*F. Ruhrt, \*Meyer, \*Neuburger, \*Schmittal. 1912: \*Friedrich, \*G. Jahn, \*Miersch.  
 Hohe Sattel 1483 m. 1910: \*Sandmann. 1911: \*Nemela.  
 Hoher Sattel 2200 m. 1910: \*Fz. Schröder.  
 Hohljoch 1790 m. 1910: \*Elsholz, \*Semrau. 1911: \*König, \*F. Ruhrt, \*Neuburger, \*Fz. Schröder. 1912: \*Friedrich, \*G. Jahn, \*Miersch.  
 Jägerruh 1897 m. 1910: F. Ruhrt. 1911: \*Stephan. 1912: \*Friedrich.  
 Jhhöchl 1668 m. 1912: \*G. Jahn, \*Miersch.

- Vasatscherjoch 2085 m. 1910: \*Elsholz, \*Herboth, \*Sandmann, \*Fz. Schröder. 1911: R. Becker, \*Ehrenberg, Fröhde, Klingbeil, Krausse, \*W. Müller, Ruthenberg, \*P. Schneider. 1912: \*G. Jahn, \*Vog, \*Miersch, \*Schradner.
- Lamsenjoch, östliches, 1941 m. 1910: \*Elsholz, Seck. 1911: \*Fz. Schröder. 1912: \*G. Jahn, \*Miersch, \*Schmidtke, \*Welt.
- Lamsenjoch 1933 m. 1911: \*Neuburger. 1912: \*G. Jahn, \*Miersch.
- Schlauchharsattel 2608 m. 1910: \*Sandmann, \*A. Schaeffer. 1911: \*Ehrenberg, \*P. Schneider.
- Spielstijoch 1776 m. 1910: \*Elsholz. 1911: \*König, \*F. Kuhrt, \*Neuburger, \*Fz. Schröder. 1912: \*Friedrich, \*G. Jahn, \*Miersch.
- Stempeljoch 2218 m. 1910: \*Fz. Schröder.
- Ursprunglattel 2083 m. 1910: \*Pospischill, \*F. Schröder.
- Vereinsalpe 1407 m. 1910: Belling, \*F. Kuhrt. 1911: H. Kernke, F. Kuhrt, \*Stephan, \*Voigt.

## 7. Bairische Voralpen.

### A. Berge.

- Benediktenwand 1801 m. 1910: \*W. Becker, \*Elsholz, \*Meckel. 1911: \*Ehrenberg (2 mal). 1912: \*W. Liebig, \*Mahlow, \*Oberkamp, \*Niediger, \*Steffenhagen.
- Blomberg 1250 m. 1910: \*E. Schmidt. 1911: \*F. Kuhrt.
- Bodenschneid 1669 m. 1910: \*Zinkeisen. 1911: \*F. Kuhrt. 1912: \*Dalschow (S.), \*Martin (S.)
- Brecherspize 1684 m. 1910: \*A. Schaeffer, \*Zinkeisen. 1911: \*F. Kuhrt. 1912: \*Martin (S.)
- Brünnstein 1619 m. 1910: \*Dalschow, \*A. Schaeffer, \*E. Schmidt, 1911: \*E. Eberhardt (W.) 1912: \*Bartels, L. Fischer, \*Oberkamp,
- Geigelstein 1808 m. 1910: Bräunig.
- Gindelalmschneid 1330 m. 1912: Ruzner.
- Helmgarten 1790 m. 1910: \*L. Hellwig, \*Kuckuck, \*F. Kuhrt, \*A. Veschke, Seck, \*Wangenheim, \*Wilberg. 1911: \*Ehrenberg, \*Ernst, \*Klingbeil, \*Koenig, \*P. Schneider, \*Steffenhagen. 1912: \*Gaudlitz, \*M. Hesse, \*W. Liebig, \*Mahlow, \*J. Paulick.
- Herzogenstand 1731 m. 1910: \*W. Becker, \*Dalschow, \*Ed. Eberhardt, \*L. Hellwig, Hundt, \*Kuckuck, \*F. Kuhrt, \*A. Veschke, Poffekel, \*Ritz, Richter, Seck, \*Semrau, \*Wangenheim, \*Veschke, \*Wilberg. 1911: \*Ehrenberg, \*Engelke, \*Ernst, Frieze, \*Hagemeister, \*M. Hesse, D. Horn, \*Jacobs, \*Klingbeil, \*König, \*D. Müller, \*Petrasch, \*P. Schneider, \*Steffenhagen, \*Stephan, \*Wachholz, \*Wiencke. 1912: \*Gaudlitz, \*M. Hesse, H. Kernke, \*Kohlis, \*W. Liebig, \*Mahlow, \*Nemela, \*J. Paulick, \*W. Schmidt, \*Tschentscher.

- Hirschberg 1670 m. 1910: E. Schmidt.
- Hochalmkreuz 1705 m. 1910: Hundt.
- Hochkopf 1303 m. 1910: Hundt.
- Jägerkamp 1764 m. 1911: \*F. Kuhrt.
- Jochberg 1567 m. 1911: \*Hagemeister.
- Kampenwand 1669 m. 1910: \*Bräunig.
- Klglahner m. 1912: \*Martin (S.)
- Kochelberg m. 1911: \*Neuburger (S.)
- Kreuzjoch m. 1911: \*Neuburger (S.)
- Krottenkopf 2097 m. 1910: \*M. Vietzsch, \*J. Ritter, \*Wangenheim. 1911: \*Ernst, Frieze, \*Steffenhagen. 1912: \*Enax, Geiler, \*Reckling.
- Neureut 1261 m. 1910: \*Weller. 1911: \*Hack. 1912: \*Rojahn.
- Peßenberg, hoher 988 m. 1911: \*W. Bräunig.
- Pendling 1565 m. 1911: P. Günther, Henckel, \*B. Müller.
- Pfankenstein 1764 m. 1911: \*Schmeling, \*Wilberg.
- Raubkopf 1690 m. 1912: \*Martin (S.)
- Rifferkogel 1826 m. 1911: \*Neuburger (S.), \*Schmeling, \*Wilberg, \*Wille. 1912: \*Scharmann.
- Rotwand 1884 m. 1910: \*A. Schaeffer, \*Zinkeisen. 1911: \*Hecht (2 mal) (W.), \*F. Kuhrt, \*A. Liebe, P. Richter.
- Schinder 1809 m. 1910: \*R. Döring.
- Schliersberg 1256 m. 1910: \*Diege.
- Seiberg 1706 m. 1911: \*Wille. 1912: Thiel.
- Stümpfling 1280 m. 1910: \*Zinkeisen. 1912: \*Martin (S.)
- Sudelfeldkopf 1482 m. 1912: \*Martin (S.)
- Taubenstein 1693 m. 1912: \*Martin (S.)
- Teißenberg 1333 m. 1910: Goetze.
- Wallberg 1722 m. 1910: Seck, \*Em. Schmidt. 1911: \*Schwital, \*Wille. 1912: \*Scharmann, Thiel.
- Wank 1780 m. 1911: \*Hager, \*Neuburger. 1912: \*Geiler, \*Kohlis, Ruzner.
- Wendelstein 1837 m. 1910: \*Diege, \*Hager, \*F. Kuhrt, \*A. Schaeffer. 1911: \*Blause, \*Fink, \*Grempe, \*Hack, \*F. Kuhrt, \*Schmeling, \*Schmiegl, \*Wilberg. 1912: L. Fischer, H. Kernke, \*Oberkamp, \*Rojahn, \*W. Schmidt, Smitzielski, R. Vogel, E. Winkler.
- Zwiesel 1349 m. 1910: \*A. Schaeffer. 1911: Bierhoff. 1912: \*Scharmann.

### B. Joche.

- Freudenreichsattel m. 1912: \*Martin (S.)
- Kimpfischarte 1760 m. 1910: \*R. Döring. 1912: \*Martin (S.)



Rühzägel 1136 m. 1912: \*Martin (S.)  
Spitzjochsattel 1150 m. 1910: \*K. Döring. 1911: \*Fröhde, \*F. Kuhrt.  
1912: \*Martin (2 mal) (S.)

### 8. Rosan-Gruppe.

#### A. Berge.

Värenkopf 1987 m. 1910: Thielemann. 1911: Seck.  
Haldachsteilwand 2190 m. 1912: \*Licht.  
Hochfz 2299 m. 1911: \*Fz. Schröder, Seck. 1912: \*Licht, Thiel.  
Rosan 2260 m. 1911: \*Fz. Schröder, Seck.  
Rothalpenjoch 2110 m. 1911: Seck.  
Sagzahn 2239 m. 1912: \*Licht.  
Seckarlspitze 2240 m. 1910: Thielemann.  
Sonnenwendjoch 2224 m. 1910: Thielemann. 1912: \*Licht.  
Streichkopf 2245 m. 1911: Seck.  
Stuhlpöckelkopf 2170 m. 1911: Seck.  
Unnütz 2077 m. 1910. Thielemann. 1911: \*Reckling, P. Richter.  
1912: \*Schmidt.

#### B. Joch.

Rögljochsattel 1495 m. 1911: P. Richter.  
Spitzjoch 2237 m. 1911: \*Fz. Schröder.  
Streichkopfgatterl 2186 m. 1911: Seck.  
Stuhljöchl 2056 m. 1911: Seck.

### 9. Kaiser-Gebirge.

#### A. Berge.

Brand- oder Gamskogel 1450 m. 1910: \*Lubarfch. 1911: \*B. Müller.  
1912: \*Fittbogen, \*D. Müller.  
Brennkopf 1355 m. 1912: \*Loj.  
Brentenjoch 1262 m. 1910: \*Lubarfch, \*Reckling. 1911: \*B. Müller.  
1912: \*Fittbogen, \*Kraehmer, \*Martin (S.), Niederhausen,  
\*Schmeling, \*Wilberg.  
Ellmauer Halt 2344 m. 1910: \*Bräunig. 1911: \*Clément, \*Graf,  
\*Fr. Müller, \*P. Regel, \*Seibt, Wnlisch. 1912: \*Heilgendorff,  
\*Herboth.  
Feldberg 1814 m. 1911: \*Wilberg.  
Gamskalt 2292 m. 1910: Bräunig. 1911: \*Schmeling, \*Wilberg.  
1912: \*Heilgendorff.

Goinger Halt, hintere 2194 m. 1910: \*Bräunig. 1911: \*Polenske.  
Goinger Halt, vordere 2144 m. 1910: \*Bräunig.  
Halt, kleine 2113 m. 1910: Bräunig. 1911: \*G. Lange, \*Palmié,  
\*Sandmann, \*Schmeling, \*Wilberg, \*Zinkeisen. 1912: \*Kraehmer.  
Karlspitze, hintere 2295 m. 1912: \*Heilgendorff.  
Naunspitze 1632 m. 1910: \*Bräunig, Poffekel. 1911: \*B. Müller.  
1912: \*Delorette, \*Heilgendorff.  
Petersköpfl 1724 m. 1910: \*Bräunig. 1912: \*Delorette.  
Predigtstuhl 2100 m. 1910: Bräunig. 1911: \*B. Müller.  
1912: \*Dalchow, \*Delorette, \*Heilgendorff, \*König.  
Pyramidenpitze 1999 m. 1912: \*Schmeling, \*Wilberg.  
Scheffauer Kaiser 2113 m. 1911: \*Fr. Müller, \*Polenske (2 mal),  
\*P. Regel, \*Zinkeisen. 1912: \*Brückner, \*Fittbogen, \*Heilgen-  
dorff, \*Kraehmer.  
Stripfenkopf 1810 m. 1910: \*Felgenträger, \*F. Lehmann, \*Reckling,  
\*Sprung. 1911: \*Fink, \*Laessig, \*Schmeling, \*Alb. Schneider, \*Wilberg.  
1912: \*Dietrichs, H. Eger, R. Eger, \*Fridrich, \*H. Herzog,  
\*H. Kernke, \*Kraehmer, \*Nemela, Smiglelski, \*Triglass.  
Totenkriehl 2193 m. 1910: Bräunig, Zinkeisen. 1911: \*G. Lange,  
\*Schmeling (3 mal), \*Wilberg, Wnlisch, \*Zinkeisen.  
1912: \*Delorette, \*Flügel, Heilgendorff, H. Herzog.  
Totenfesselspitze 1700 m. 1910: Bräunig.  
Treffauer Kaiser 2304 m. 1911: \*Schmeling, \*Wilberg.  
Tuzeck 2232 m. 1911: \*Schmeling, \*Wilberg.

#### B. Joch.

Ellmauer Tor 1959 m. 1910: \*Bräunig, \*Stebich. 1911: \*Ab. Braun,  
\*Clément, Polenske. 1912: \*Schmeling, \*Vogler, \*Wilberg.  
Kopfsörl 2050 m. 1910: \*Bräunig (2 mal). 1911: \*Graf, \*Fr. Müller,  
\*P. Regel.  
Noterrinncharte 2000 m. 1910: \*Bräunig, \*Zinkeisen. 1911: \*Graf,  
Laessig.  
Stripfenjoch 1580 m. 1910: \*Berger, \*Bräunig (2 mal), Erfurt,  
\*Felgenträger, \*F. Lehmann, \*H. Leo, \*Stebich, \*Poffekel, \*Reckling,  
Schüb, \*Sprung, \*Voelcker, \*Zinkeisen. 1911: W. Bock, P. Boese,  
\*Clément, Doebbeln, \*Fink, \*Hack, \*Jversen, \*Klingmüller,  
\*Koeppen, \*Laessig, \*B. Müller, \*Palmié, \*Polenske, \*Schmeling,  
\*Wilberg, \*Zinkeisen. 1912: Bellin, \*Delorette, \*Dietrichs,  
\*Ernst, H. Eger, R. Eger, \*Flügel, \*Fridrich, \*E. Haase, \*Henckel,  
\*H. Herzog, \*H. Kernke, \*Kraehmer, \*Lojch, \*D. Müller, \*Nemela,

Niedergeräth, \*Oberkamp, \*Pletsch, \*F. Reeh, \*Rojahn, \*Schmeling, \*Schmidt, Smigielski, \*Trieglaff, \*Trentler, \*Vogler, \*Wilberg. Vogelbad 1860 m. 1911: \*B. Müller.

### 10. Loferer und Leoganger Steinberge.

#### A. Berge:

Brandhorn 2090 m. 1911: \*Engelke.

#### B. Joche:

Mittagscharte 2020 m. 1911: \*Rob. Braun.

### 11. Salzburger Alpen.

#### A. Berge:

Archenkopf 2257 m. 1912: Scheible, \*Schmeling, \*Wilberg.  
Arnoldhöhe 2719 m. 1910: \*Fittbogen, \*Neckling. 1911: \*R. Bartels, \*v. Rüdiger. 1912: \*Engelke, \*Hack, \*H. Hellwig, M. Hennig.  
Berchtesgadener Hochthron 1975 m. 1910: \*Ehrenberg, \*Fittbogen, \*Ruthenberg, \*P. Schneider, \*Schmidke. 1911: \*Rüchling (3 mal). 1912: \*Dieze, \*Wilberg.  
Brandkopf 1156 m. 1910: \*Birkenstock, \*E. Döring.  
Breithorn 2496 m. 1910: \*E. Fischer, \*R. Neumann, \*Thurmann. 1911: \*R. Bartels, \*Kullak, \*U. Schaeffer.  
Brettriedel 2395 m. 1912: \*Schmeling, \*Wilberg.  
Eckersattel 1414 m. \*Schmeling, \*Wilberg.  
Eckersfirz 1771 m. \*Schmeling, \*Wilberg.  
Falzköpf 1927 m. 1910: \*E. Döring.  
Funtenseetauern 2578 m. 1911: \*Graf, \*Rüchling.  
Gaisberg 1286 m. 1910: \*Bauschmann, \*Ehrl, \*Wilberg. 1911: \*Lincke. 1912: Marg.  
Geiereck 1807 m. 1910: \*Birkenstock, \*Ehrenberg, \*Fittbogen, \*Ruthenberg, \*P. Schneider.  
Grünstein 1304 m. 1911: H. Müller.  
Häufelhorn, großes 2287 m. 1911: \*Felgenträger.  
Häufelhorn, kleines 2233 m. 1911: \*Felgenträger.  
Hennenköpf 1550 m. 1910: \*Birkenstock, Ruthenberg.  
Hochkalter 2607 m. 1912: Klingmüller, Wachtel.  
Hochkönig 2938 m. 1910: Stoeß. 1911: \*Baumhardt, \*Engelke, \*Friedrich, Goffe, Graf. 1912: \*Frauscher, \*Schmeling, \*Wilberg.  
Hochseiler 2781 m. 1911: \*Engelke, \*Graf. 1912: \*Schmeling, \*Wilberg.

Hoher Göll 2522 m. 1910: \*Ehrenberg, \*P. Schneider, \*Thurmann. 1911: \*Clément, \*Knipper, \*Rüchling (2 mal). 1912: \*Kraehmer, Scheible, \*Schmeling, Wiegand, \*Wilberg.  
Hohes Brett 2338 m. 1910: \*Ehrenberg, \*P. Schneider, \*Thurmann. 1911: \*Clément, \*Knipper, \*Rüchling. 1912: Scheible, \*Schmeling, \*Wilberg.  
Hundstein, großer 2116 m. 1912: Gottschalk.  
Jägerkreuz 2150 m. 1912: \*Schmeling, \*Wilberg.  
Jenner 1874 m. 1911: \*Rüchling. 1912: W. Richter.  
Kammerlingshorn 2483 m. 1911: \*Hoenike.  
Kneifelspitze 1189 m. 1910: \*Drühl, \*Thurmann.  
Pflughörndl m. 1912: \*Kraehmer.  
Reiteralpe 1256 m. 1911: \*Rüchling, \*F. Lehmann.  
Salzburger Hochthron 1853 m. 1910: \*Ehrenberg, \*Fittbogen, \*Ruthenberg, \*P. Schneider. 1911: \*Rüchling.  
Schneibstein 2274 m. 1912: \*Wachtel.  
Schönfeldspitze 2651 m. 1910: U. Brandt, \*Stoeß. 1912: \*Schmeling, \*Wilberg.  
Sommerstein 2306 m. 1910: \*E. Fischer, Kopper, \*R. Neumann. 1911: \*Klingmüller, \*Kullak, \*U. Schaeffer. 1912: \*Blocksdorf, Marg.  
Totemann 1391 m. 1911: \*Baumhardt, \*Friedrich, \*Rüchling. 1912: \*Friedrich.  
Traunstein 1691 m. 1910: \*Ehrenberg. 1912: \*H. Herzog.  
Untersberg 1973 m. 1911: \*Rüchling. 1912: \*Dieze, \*Klingmüller, \*Lug, Scheible, \*Schmeling, \*Wilberg.  
Wagendrilschhorn 2251 m. 1911: \*Rüchling. 1912: \*Liebich.  
Wagmann 2713 m. 1910: \*Birkenstock (2 G), \*Drühl, \*E. Fischer, Gothe (3 G), \*Hack (3 G), \*Jahn, \*Mafius, R. Schmidt, Ehrl (3 G), \*Thurmann (3 G), \*Wilberg (3 G). 1911: \*P. Albrecht (2 G), \*Ulricher, \*Vackhaus, \*Vardhe, \*R. Bartels (2 G), \*Bütow (2 G), \*Felgenträger, \*Fink, Gebhardt, Goffe, \*Groscholl, \*Grosse, \*Knipper (3 G), \*Koeppen (2 G), \*Rüchling (2 mal) (2 G), \*H. Müller, \*B. Schmidt, \*Weinrich. 1912: \*Blocksdorf, Curth, \*H. Hellwig, Klingmüller (3 G), \*Müller, \*Satow (2 G), Scheible, \*Schmeling (3 G), \*Wachtel (2 G), \*Wilberg (3 G.)  
Weitschartenkopf 1979 m. 1911: \*F. Lehmann.  
Zwiefelf 1781 m. 1911: \*Klingmüller. 1912: \*Neckling.  
Zwiefelfalp 1584 m. 1910: \*Fittbogen.

B. Joche. :

- Blaueisfcharte 2370 m. 1912: \*Schmelting, \*Wilberg.  
 Buchauer Scharte 2281 m. 1910: \*Stoef. 1912: \*Friedrich, \*Schmelting, \*Wilberg.  
 Eckerfattel 1414 m. 1910: \*Ehrenberg, \*Fittbogen, \*P. Schneider, \*Gawenkalspoch m. 1910: \*A. Neumann.  
 Gröddiger Törl 990 m. 1910: \*Ehrenberg, \*P. Schneider.  
 Guggenbühl Sattel 1256 m. 1912: \*Plebich.  
 Hirschtichel 1153 m. 1910: \*Drühl, \*Masius. 1911: \*Hoenicke. 1912: \*Teichert.  
 Hunnerscharte 2607 m. 1910: Fittbogen, \*Korge, Ruthenberg. 1911: Wipplinger. 1912: \*Engelke, \*F. Jost.  
 Kolowratsfattel 1390 m. 1910: \*Ehrenberg, \*P. Schneider.  
 Mittagsfcharte 1668 m. 1910: \*Ehrenberg, \*Fittbogen, \*Ruthenberg, \*P. Schneider.  
 Schreckfattel 1610 m. 1911: \*F. Lehmann.  
 Schwarzhornseefcharte 2670 m. 1910: Fittbogen.  
 Steinernes Meer - Ramsfelder Scharte 2120 m. 1910: \*Bauschmann, \*A. Brandt, \*Doffow, \*E. Fischer, \*Hack, \*Kopper, \*Medler, \*W. Meyer, \*A. Neumann, \*R. Neumann, \*Niedergerafäß, \*Pontow, \*Rudzewski, \*Schönebeck, \*Thtel, \*Thubandt, \*Thurmann, \*Wilberg. 1911: \*P. Albrecht, \*R. Bartels, \*Biltow, \*Engelke, \*Felgen-träger, \*Fink, \*Gosse, \*Graf, \*Grocholl, \*Klingmüller, \*Rüchling, \*Kullak, \*F. Lehmann, \*Linke, \*Petrasch, \*A. Schaeffer, \*B. Schmidt, \*Rt. Schulze, \*Sieg, \*Teichler. 1912: \*Blocksdorf, \*Plebich, \*Lug, \*Marg, \*Miller, \*Satow, \*Schmelting, \*Wilberg, \*A. Wilhelm.  
 Torrener Joch 1726 m. 1910: \*Ehrenberg, \*P. Schneider. 1911: \*Knipper. 1912: \*Scheible, \*Schmelting, \*Wachtel, \*Wilberg.  
 Torfscharte 2283 m. 1911: \*Baumhardt, \*Engelke, \*Graf. 1912: \*Schmelting, \*Wilberg.  
 Trischühl 1799 m. 1910: \*A. Neumann. 1911: \*Rüchling.  
 Windlucke, obere 2700 m. 1910: \*Fittbogen. 1911: \*Bräuntg.

12. Salzkammergut und Dachstein.

A. Berge.

- Dachstein 3001 m. 1910: Fittbogen, Ruthenberg. 1911: Wipplinger. 1912: \*Engelke, \*Frauscher, \*Herboth, \*F. Jost, \*Marg, \*Ans. Schulz.  
 Pfaffen 1952 m. 1910: \*Heumann.

- Schafberg 1780 m. 1910: \*Ehrenberg, \*Gothe, \*Ruthenberg. 1911: \*Bubich, \*Gosse, \*Wh. Schmidt, \*Weinrich. 1912: \*H. \*Herzog, \*Ans. Schulz, \*Trieglass.

13. Rhätikon.

A. Berge.

- Alpspize 1999 m. 1911: \*Habtsreutinger, \*Möhle.  
 Birkengrat 2446 m. 1912: \*Rüchling, \*Zimmer.  
 Dreischwesternberg 2055 m. 1910: \*Ehlert. 1911: \*Bachhaus, \*Barche, \*Grosse, \*Habtsreutinger. 1912: \*Rüchling, \*Soltau.  
 Drei Türme 2815 m. 1910: Schaller.  
 Drusenturm, kleiner 2755 m. 1911: \*G. Lange, \*Palmié, \*Sandmann, \*Zinkeisen.  
 Gaffelspize 1984 m. 1911: \*Bachhaus, \*Barche, \*Grosse.  
 Garfella Kopf 2113 m. 1910: Ehlert. 1911: \*Bachhaus, \*Barche, \*Grosse, \*Habtsreutinger, \*Möhle. 1912: \*Soltau.  
 Hellwangspitze 2015 m. 1911: \*Habtsreutinger, \*Möhle.  
 Kühgratspitze 2124 m. 1910: \*Ehlert. 1911: \*Bachhaus, \*Barche, \*Grosse, \*Habtsreutinger, \*Möhle. 1912: v. Garnier, \*Soltau.  
 Naaskopf 2573 m. 1910: \*Ehlert.  
 Panäler Schrofen 2840 m. 1911: \*Bachhaus, \*Grosse, \*Sandmann. 1912: \*Drühl, \*Rüchling, \*Licht.  
 Sceafaplana 2969 m. 1910: \*W. Brünning, \*R. Dahmann, \*Ehlert, \*Kulas, \*Lög, \*C. Müller, \*Ohlenschläger, \*Schaller. 1911: \*Bachhaus, \*Barche, \*Ditges, \*Grosse, \*Hager, \*Henden, \*Plebich, \*Fr. Müller, \*P. Regel, \*Rosenthal, \*Sandmann, \*Teichert, \*Thimm, \*Vogler, \*Wachholz. 1912: \*Bauschmann, \*Blase, \*Drühl, \*Gempel, \*Rüchling, \*F. Lehmann, \*Licht, \*Musenberg, \*Soltau, \*Zimmer.  
 Sulzfluh 2824 m. 1910: \*R. Dahmann, \*Ohlenschläger. 1911: \*G. Lange, \*Palmié, \*P. Regel, \*Sandmann, \*Zinkeisen. 1912: \*Rüchling, \*Zimmer.  
 Wildberg 2790 m. 1911: \*Sandmann.  
 Zimbaspize 2645 m. 1911: \*Palmié, \*Sandmann, \*Zinkeisen.

B. Joche.

- Alpveraschl 2331 m. 1910: \*Ehlert, \*Kulas, \*Lög, \*C. Müller, \*Ohlenschläger, \*Schaller. 1911: \*Bachhaus, \*Barche, \*Grosse, \*Henden, \*Plebich, \*P. Regel, \*Rzesnitsek, \*Teichert, \*Thimm, \*Vogler. 1912: \*Bauschmann, \*Dietrichs, \*Rüchling, \*F. Lehmann, \*B. Müller, \*Musenberg, \*Soltau, \*Zimmer.

- Cavalljoch 2234 m. 1911: \*Nicolas. 1912: \*Blaese, \*Grempel, Naucke.  
 Drusenator 2350 m. 1911: \*Palmié, \*Zinkeisen.  
 Wasleifattel 1800 m. 1910: \*Ehlert, R. Lange. 1911: \*Bachhaus, \*Barche.  
 Grubenpaß 2235 m. 1911: \*Nzesnizek.  
 Gweiljoch 2408 m. 1911: Hager, \*Fr. Müller, \*P. Regel, \*Thimm.  
 Lüner Krinne 2166 m. 1911: \*Sandmann.  
 Matschonjoch 2031 m. 1910: Ehlert. 1912: v. Garnier.  
 Defenpaß 2293 m. 1910: \*R. Dahmann, \*Dieze, Ehlert, \*Kulas, \*Vog, \*C. Müller, Ohlenschläger, Schaller, \*Schmiegl. 1911: \*Bachhaus, \*Barche, \*Gransich, \*Grosse, Henden, \*Liebich, \*Mende, \*Palmié, \*Reckling, \*P. Regel, \*Nzesnizek (2 mal), \*Sandmann, \*Teichert (2 mal), \*Thimm, \*Vogler, \*Zinkeisen. 1912: \*Bauschmann, \*Dietrichs, \*Rüchling, F. Lehmann, \*B. Müller, \*Musenberg, Naucke, \*Soltau, \*Zimmer.  
 Pfafeggenjoch 2356 m. 1910: \*Ohlenschläger. 1912: \*Zimmer.  
 Sareiserjoch 2008 m. 1910: \*R. Dahmann, Ehlert. 1911: \*Bachhaus, \*Barche, \*Grosse. 1912: v. Garnier, \*Rüchling, \*Soltau.  
 Sarottapafß 2395 m. 1910: Ohlenschläger, \*Zimmer.  
 Schlappiner Joch 2164 m. 1911: \*Nicolas.  
 Schweizertor 2150 m. 1910: Ehlert, \*C. Müller, Schaller. 1911: Barche, \*Grosse, \*Fr. Müller, \*Palmié, \*Sandmann, \*Teichert, \*Zinkeisen. 1912: \*Dietrichs, F. Lehmann, \*Musenberg, \*Soltau.  
 Bergaldener Jöchl 2486 m. 1912: \*Zimmer.  
 Zimbajoch 2200 m. 1911: \*Palmié, \*Zinkeisen.

## 14. Silvretta.

### A. Berge.

- Bielerhöhe 2021 m. 1911: \*Palmié, Popenbrock, \*Thimm, \*Vogler, \*Zinkeisen. 1912: Jaentsch, \*Soltau.  
 Blankakopf 2895 m. 1911: \*Thöni.  
 Dreikaiser Spitze 2750 m. 1912: \*Soltau.  
 Dreiländerspitze 3168 m. 1910: Kulas, Vog. 1911: \*Fr. Müller, \*P. Regel. 1912: \*Soltau.  
 Fluchthorn 3408 m. 1910: Ohlenschläger. 1911: U. Bischoff, Hager, \*Heiligendorff, Lug, S. Werner. 1912: Bauschmann.  
 Gamsorn 3080 m. 1911: \*Wachholz.  
 Krämerköpfe m. 1911: \*Rtch. Richter.

- Zigner, großer 3111 m. 1911: \*G. Lange, \*Palmié, \*Sandmann, \*Zinkeisen.  
 Nuttler 3298 m. 1910: \*Roth.  
 Ochsenkopf 3040 m. 1910: \*Pagig.  
 Piz Buin 3316 m. 1911: \*Elsholz, \*Fr. Müller, \*Th. Noack, \*P. Regel, \*W. Schulze. 1912: Doffow, Kehrl.  
 Platten Spitze 2858 m. 1912: Jaentsch.  
 Rab, hohes 2912 m. 1911: Liebich. 1912: Jaentsch, \*Soltau, \*Zimmer.  
 Rotplethkopf 2938 m. 1911: Hingpeter, Tromski.  
 Schafsbodenberg 2348 m. 1912: Jaentsch.  
 Schönjochl 2493 m. 1912: \*Drogolin.  
 Seehorn, großes 3123 m. 1911: \*G. Lange, \*Palmié, \*Sandmann, \*Zinkeisen. 1912: Jaentsch.  
 Ungeheuer Hörner 2995 m. 1912: \*Rtch. Richter (sämtliche).  
 Venetberg 2513 m. 1911: B. Richter, \*Thöni (3 mal).  
 Versail Spitze 2459 m. 1912: Jaentsch.  
 Zwölferkopf 2596 m. 1912: Drogolin.

### B. Joch.

- Buinfurke 3054 m. 1911: \*Elsholz, \*W. Schulze.  
 Cromer Joch 2750 m. 1912: Jaentsch.  
 Fermuntpaß 2802 m. 1911: Liebich, \*Th. Noack, \*P. Regel, \*Teichert. 1912: \*Dietrichs, \*Doffow, Jaentsch, \*Soltau, \*Zimmer.  
 Futscholpaß 2764 m. 1911: \*U. Bischoff, \*G. Lange, Lug, \*U. Neumann, \*Palmié, \*Sandmann, Wachholz, \*Zinkeisen.  
 Hochstirnermünzpaß 1137 m. 1910: \*Drühl, \*Fröhde, \*Rüchling, Petrasch, v. Rüdiger. 1911: Belling, Beuermann, \*Gebhardt, \*Mende, Popenbrock, \*Puhlmann, Rosenthal. 1912: \*Behrends, \*Galle, Kopper, \*Vog.  
 Zignerfattel 2927 m. 1911: \*Palmié, \*Sandmann, \*Zinkeisen.  
 Maderer Joch 2520 m. 1912: \*Zimmer.  
 Masner Joch 2694 m. 1911: \*Hingpeter, \*Tromski.  
 Mürmelscharte m. 1911: Hingpeter, Tromski.  
 Ochsenfcharte 2970 m. 1911: \*Elsholz, \*W. Schulze.  
 Willer Sattel 1558 m. 1912: \*Arnholz, \*Brückner.  
 Plattenjoch 2700 m. 1912: Jaentsch.  
 Rotfurka 2692 m. 1911: \*Bernier.  
 Seegletscherfildke 2790 m. 1911: \*Palmié, \*Sandmann, \*Zinkeisen.  
 Tiroler Scharte 2940 m. 1911: Hager.

Zehlesjoch 2545 m. 1910: Ohlenschläger, 1911: \*Heilgendorff,  
1912: Bauschmann, W. Liebig, \*Mahlow.  
Zehnschjoch 1858 m. 1910: \*E. Müller, Ohlenschläger, 1911: Jaentsch,  
\*A. Neuman. 1912: \*Bauschmann.

## 15. Fermalgruppe.

### A. Berge

Blankahorn 3130 m. 1911: Soltau.  
Eisen Spitze 2865 m. 1910: \*Ehlert.  
Feuer Spitze 2854 m. 1911: \*Heilgendorff.  
Hochjoch 2522 m. 1912: \*Soltau.  
Hoher Niffler 3160 m. 1910: \*W. Richert, 1911: Soltau.  
Kaltenberg 2900 m. 1910: \*W. Richert.  
Kapelljoch Spitze 2383 m. 1912: \*Doffow, \*Soltau.  
Schelbser 2988 m. 1910: \*W. Richert.  
Stierkopf 2592 m. 1911: \*Fürle, \*Schmidtke, \*Welt.  
Vollands Spitze 2929 m. 1911: A. Bischoff.  
Wetter Spitze 2898 m. 1911: Heilgendorff.  
Jamang Spitze 2390 m. 1911: \*Th. Noack. 1912: \*Soltau.

### B. Joche

Doppelseescharte 2796 m. 1910: W. Richert, 1911: \*Eizholz,  
Naucke, \*W. Schulze.  
Fimberpaß 2612 m. 1910: \*M. Pietsch. 1912: \*Niediger.  
Bafuner Winterjoch 2343 m. 1912: \*Edm. Fischer.  
Kapplerjoch 2685 m. 1910: W. Richert.  
Kopfscharte m. 1911: \*Fürle, \*Schmidtke, \*Welt.  
Kuchenjoch 2806 m. 1910: \*A. Bischoff, \*Boas, \*W. Richert.  
1911: \*A. Neumann. 1912: \*Breischneider.  
Schafbücheljoch 2647 m. 1910: \*M. Pietsch. 1911: \*A. Bischoff,  
\*A. Neumann, \*Thimm.  
Schneidjoch 2841 m. 1911: \*Verner.  
Verbellener Winterjoch 2277 m. 1911: \*Nzesnitsek. 1912: Jaentsch.  
Winterjoch 2523 m. 1911: \*Fürle, \*Schmidtke, \*Welt.

## 16. Ortlergruppe.

Angelus, hoher 3536 m. 1910: \*Palmité, \*Zinkeisen, 1911: \*Pulmann.  
Buzen Spitze 3308 m. 1910: \*Lug, Petzelberger, 1911: \*W. Bräunig,  
\*Heilgendorff, Liebig, Thiel, \*R. Thier, Uhse. 1912: \*A. Barsties,  
\*Tintus, \*Zimmer.

Cevedale 3774 m. 1910: Burmeister, W. Goebel, Grabenhorst,  
Kärger, Rindler, \*Rüchling, \*G. Lange, \*Palmité, Petzelberger,  
Quadsafel, \*Weller, \*Zinkeisen. 1911: \*W. Bräunig (3 G),  
Doffow, E. Eberhardt, Heilgendorff, \*Hönig, Lentz (3 G), Miller,  
\*Puhlmann, \*Riesstahl, \*R. Thier (3 G). 1912: \*A. Barsties,  
\*E. Graf (3 G), \*Lug, Noelte (3 G), Teschner, \*Zimmer.

Clavatsch 2763 m. 1911: \*Reckling.  
Dofegu, Cima 3558 m. 1911: Heilgendorff.  
Eisse Spitze 3246 m. 1910: \*Lug, Petzelberger, \*Weller. 1911: \*W.  
Bräunig, \*Heilgendorff, Liebig, \*R. Thier, Uhse. 1912: \*A.  
Barsties, Tintus, \*Zimmer.  
Forno Rosel m. 1911: \*E. Eberhardt.  
Franzeshöhe 2188 m. 1911: Lentz.  
Geisterspitze 3476 m. 1910: Goetze, Grabenhorst, Ruckuck.  
1912: F. Reetz.  
Hochföfenwand 3433 m. 1910: Grabenhorst, G. Lange.  
Körigs Spitze 3857 m. 1910: Bafedom, Grabenhorst, Heine, \*G. Lange,  
\*Palmité, Schwebbs, Weller, \*Zinkeisen. 1911: \*W. Bräunig,  
\*Heilgendorff, \*R. Tier. 1912: Teschner.  
Kreisspitze 3389 m. 1910: Grabenhorst, Heine, G. Lange, \*Schwebbs,  
Weller. 1912: \*W. Bräunig, \*Heilgendorff, \*R. Tier.  
Laugen Spitze, große 2434 m. 1910: \*Schaeffer,  
Madritsch Spitze 3268 m. 1910: \*Burmeister, \*Lug, Petzelberger,  
1911: \*W. Bräunig, \*Heilgendorff, Liebig, Thiel, \*R. Thier,  
Uhse. 1912: \*A. Barsties, Niedergesäß, \*Thinius, \*Zimmer.  
Monte delle Scale 2502 m. 1911: \*Lentz.  
Monte Rosole 3551 m. 1910: Burmeister, Grabenhorst, \*G. Lange,  
\*Palmité, \*Zinkeisen. 1911: Heilgendorff. 1912: \*E. Graf.  
Monte Taviela 3631 m. 1911: Heilgendorff.  
Monte Bioz 3644 m. 1911: Heilgendorff, \*Stoef. 1912: \*E. Graf,  
Masius.  
Monte Zebro 3735 m. 1911: Stoef.  
Nagler Spitze 3259 m. 1910: Grabenhorst.  
Ortler 3902 m. 1910: Goetze, Goetze, Grabenhorst, Rindler, Ruckuck,  
\*G. Lange, D. Müller, \*Palmité, \*Patzig, Schaller, \*Trebs,  
Wiegand, \*Zinkeisen. 1911: \*Barsties, Beuermann, \*W. Bräunig,  
Dambötsch, Demin, Döbelin, Engelbrecht, \*Fürle, \*Gerischer,  
\*Heilgendorff, Lentz, Miller, Th. Noack, Papenbrock, \*Puhlmann,  
Roddinson, \*Schmidtke, \*Thiel, \*R. Thier, \*Welt. 1912: Dietrichs,  
\*E. Graf, \*Rullack, Lug, \*Meincke, Niedergesäß, Teichler.

- Balon della Mare 3705 m. 1910: Burmeister, Grabenhorst, \*P. Lange, \*Palmié, \*Zinkeisen. 1911: Heilgendorff. 1912: \*E. Graf.
- Biz Cresero 3602 m. 1910: \*Palmié, \*Zinkeisen. 1911: Heilgendorff.
- Punta Cabini 3521 m. 1911: Heilgendorff.
- Punta Pedranzini 3596 m. 1911: Heilgendorff.
- Punta San Matteo 3692 m. 1911: Heilgendorff.
- Rocca Santa Caterina 3526 m. 1911: Heilgendorff.
- Schöneck, hinteres 3129 m. 1910: \*Bubich, \*Trebs. 1911: M. Haase, U. Hofmann, \*Kullack, \*Uhf. e.
- Schöneck, vorderes 2745 m. 1910: \*Bubich, \*Drogosin, \*Trebs, \*Wachtel. 1911: \*Uhf. e.
- Schöntaufspitze, hintere 3324 m. 1910: \*Bubich, \*Burmeister, \*M. Hennig, Kirschstein, \*Laube, U. Peschke, W. Schmidt, \*Trebs. 1911: \*W. Bräunig, \*Dietze, \*E. Eberhardt, \*Nemela, \*U. Neumann, \*R. Thier. 1912: \*Ehrhardt, \*Kullack, \*Le Comte, \*Lug, Niedergeraf, \*Schaumburg, \*Schmidt.
- Schrötter Horn 3380 m. 1910: Grabenhorst, Heine, G. Lange, \*Palmié, \*Schwebs, Weller, \*Zinkeisen. 1911: \*W. Bräunig, \*Heilgendorff, \*R. Thier.
- Südenspitze 3383 m. 1910: Grabenhorst, Heine, G. Lange, \*Palmié, \*Schwebs, \*Zinkeisen. 1911: \*W. Bräunig, \*Puhlmann, \*R. Thier. 1912: \*Zimmer.
- Tabarettaspitze 3116 m. 1911: \*Thiel. 1912: \*Meintke.
- Tschenglscher Hochwand 3378 m. 1910: \*Trebs. 1911: \*E. Eberhardt, \*Heilgendorff, \*Puhlmann. 1912: Enag.
- Vertauspitzte 3541 m. 1911: Mulert, \*Puhlmann.

### B. Joche

- Angelus Scharte 3350 m. 1910: \*Palmié, \*Zinkeisen. 1911: \*Puhlmann.
- Butzenjoch 2800 m. 1911: Thiel. 1912: \*R. Barsties.
- Cedehpaf 2752 m. 1911: \*W. Bräunig, \*R. Thier. 1912: \*E. Graf, \*Zimmer.
- Cevedalepaf 3271 m. 1910: Burmeister. 1911: \*W. Bräunig, Doffow, E. Eberhardt, \*Stoef, \*R. Thier. 1912: Noelte.
- Col della Mare 3449 m. 1910: Burmeister, Grabenhorst, \*Palmié, \*Zinkeisen.
- Col degli Orsi 3304 m. 1911: Heilgendorff.
- Col Bioz 3337 m. 1911: Heilgendorff.
- Eisfepaf 3133 m. 1910: \*Burmeister, W. Goebel, Goeze, Heine, Rindler, Ruckuck, \*Rilchling, G. Lange, \*Lug, \*Palmié (2 mal),

- Wachtel, \*Weller (2 mal), \*Zinkeisen. 1911: \*W. Bräunig, Doffow, Hönig, Liebig, Naucke, Rieffstahl, \*Stoef, Thiel, \*R. Thier, Uhf. e. 1912: \*R. Barsties, \*Lug, Noelte.
- Fornopaf 3245 m. 1910: \*G. Lange, Weller.
- Fürkelescharte 3033 m. 1911: \*Hönig, Rindler. 1912: M. Schmidt.
- Gampenjoch 1542 m. 1910: \*U. Schaeffer.
- Gaviapaf 2652 m. 1910: \*Basedow, Holm, \*U. Schneider. 1911: \*E. Eberhardt, Noelte.
- Hofmahd 1783 m. 1911: \*Naucke.
- Jantger Scharte 3245 m. 1910: Weller. 1911: \*W. Bräunig, \*R. Thier.
- Königsjoch 3295 m. 1910: Basedow, Grabenhorst, Heine (2 mal), \*G. Lange, \*Palmié, Weller, \*Zinkeisen. 1911: \*W. Bräunig, \*R. Thier.
- Langfernerjoch 3267 m. 1910: \*G. Lange, \*Palmié, \*Zinkeisen. 1911: \*E. Graf, \*Rieffstahl, \*Zimmer.
- Madatschjoch 3017 m. 1911: Stoef.
- Madritschjoch 3119 m. 1910: \*Bubich, \*Burmeister, \*M. Hennig, Kirschstein, \*Laube, \*Lug, Noelte, U. Peschke, W. Schmidt. 1911: \*Boas, \*W. Bräunig, \*Dambösch, \*Dietze, Engelbrecht, \*Liebig, \*Nemela, \*U. Neumann, Thiel, \*R. Thier. 1912: \*Daberkow, \*M. Hesse, Kopper, Niederhausen, \*Pietsch, Schaumburg, \*Schmidt, \*Schwoch, \*Thiemig.
- Ortlerhochjoch 3536 m. 1911: Stoef.
- Ortlerpaf 3353 m. 1911: Stoef.
- Passo del Camosci 3201 m. 1911: Stoef.
- Rosole Paf 3447 m. 1910: \*Palmié, \*Zinkeisen.
- Stilfser Joch-Dreisprachenspitze 2843 m. 1910: Boehden, \*Burmeister, \*Drühl, \*Chrentaut, R. Etzer, \*Götze, Goeze, Grabenhorst, Heine, \*M. Hennig, Holm, Kettner, \*Rindler, Kirschstein, \*Knipper, Kröker, \*Ruckuck, \*Tindner, U. Mewis, D. Müller, Noelte, \*Palmié (2 mal), Patzig, Petzelberger, Quadsafel, Schaller, U. Schmidt, \*W. Schmidt, \*U. Schneider, \*Schönebeck, \*Trieglaff, Wiegand, \*Zinkeisen. 1911: Belling, U. Burckhardt, Doffow, Ewest, \*Gebhardt, \*Gramsch, Haberlandt, Hafner, \*Heilgendorff, Hientzsch, \*H. Jahn, Lentz, Mende, \*U. Neumann, \*Puhlmann, \*Reckling, L. Richter, Rodkinson, \*Soltau, \*Stoef, Wienecke, E. Winkler. 1912: \*Behrens, Welke, Burckhardt, \*Doffow, Bernentz, Gockisch, \*E. Graf, \*R. Heinrich, Kaleski, \*Kullak, Kutzner, Laschinski, \*Le Comte, Niederhausen, Ransch, Em. Schmidt, \*U. Schneider, \*Schwoch, \*Soltau, \*Thiemig.

- Suldenjoch 3434 m. 1910: \*Palmté, \*Zinkelfen  
 Tabarettajoch 2883 m. 1910: \*Burmeister, Götze, \*Goeze, Graben-  
 horst, \*M. Hennig, Rürger, \*Kindler, \*Kuckuck, \*G. Meyer,  
 \*Palmté, \*Frieglaff, \*Wiegand, \*Zinkelfen. 1911: \*Barsties  
 \*Stebich, \*A. Neumann, \*Schmidtke, \*Stoef, \*Thiel  
 1912: \*Behrends, \*M. Hesse, Niederhausen.  
 Umbreitjoch 2951 m. 1910: Heine.  
 Wormser Joch 2512 m. 1910: \*Chrentraut, \*Goeze, \*W. Schmidt,  
 \*Schönebeck, \*Frieglaff. 1911: \*Gebhardt, A. Neumann.  
 1912: \*Behrends, \*Doffow, \*A. Schneider.  
 Janjoch 3250 m. 1910: Berner, Burmeister. 1911: \*E. Eberhardt.

## 17. Münstertaler Alpen.

### A. Berge.

- Fallaßkopf 2893 m. 1911: \*Soltau.  
 Follerkopf 2892 m. 1911: \*Fr. Müller, \*P. Regel.  
 Furkelspitze 3004 m. 1911: \*Soltau.  
 Korpspitze 2931 m. 1911: \*Soltau.  
 Bz Alschanna 3109 m. 1911: Aug.  
 Bz Umbrail 3033 m. 1911: \*Soltau.  
 Rötelspitze 3031 m. 1910: \*Kuckuck. 1911: \*A. Neumann, \*Soltau.  
 1912: \*Soltau, \*Thiemig.  
 Tartfcherkopf 2960 m. 1911: \*Soltau.

### B. Joch.

- Fuorela Gessvanna 2770 m. 1912: \*Doffow.  
 Reschen Scheidegg 1510 m. 1910: Fröhde, Petrasch, \*A. Schmidt,  
 1911: Belling, \*Mende, Papenbrock. 1912: \*Bauschmann,  
 Ransch, Steg.  
 Scarljöchl 2316 m. 1910: \*Goeze. 1911: \*A. Neumann. 1912: \*Doffow.  
 Scaripaß 2251 m. 1910: \*Kuckuck. 1911: \*Stebich. 1912: \*Dietrichs,  
 Naucke, \*Soltau.  
 Schlingpaß 2298 m. 1910: \*Rückling. 1911: \*A. Bischoff, \*P. Regel.  
 1912: \*Doffow.  
 Sur II Joß 2325 m. 1911: \*A. Neumann.

## 18. Oetztaler Alpen.

### A. Berge.

- Brunnenkogel 2900 m. 1910: \*A. Schneider. 1911: Ruhlmann, Roth.  
 1912: \*E. Graf, \*Schmidt, \*Ziethen.

- Dahmannspitze 3397 m. 1910: \*Blaeße, Blitzner, \*Budich, \*A. Dahmann,  
 Erfurt, Gempel \*Horn, Kehrl, \*Koschel, F. Kuhrt, Luboch,  
 W. Martini \*W. Müller, Musenberg, Ohlenschläger, Reuther,  
 A. Schaeffer, \*Sieg, Stampa, \*Frieglaff, Voelcher, Vogelfang, Weller.  
 1911: \*Ehrenberg, \*Ehrich (S.), \*Gehlhoff Hafner, Krause,  
 Ruhlmann, \*W. Martini, \*W. Müller, Reuther, Roth, \*P. Schneider,  
 \*Seidel, Thimm. 1912: P. Albrecht, \*Brückner, \*M. Cochius,  
 Ehrich, Goeze, Em. Schmidt, A. Schneider.  
 Ehrichspitze 3428 m. 1911: \*Ehrich.  
 Finalspitze 3514 m. 1910: Meinicke.  
 Fluchkogel 3514 m. 1910: Drischel, \*Ehrich, Emmel, Hager,  
 \*H. Hellwig, \*L. Hellwig, Kehrl, \*Kulas, Lotz, Meinicke, W. Müller,  
 A. Schaeffer, E. Schmidt, Weigel, Weller, Willberg, Zurth. 1911:  
 Ultrichter, Dierich, Dietrichs, \*Ehrenberg, \*Ehrich (S.), Fittbogen,  
 Frieße, Haack, Kindler, Koepfen, Krausse, D. Lehmann, A. Liebe,  
 Mühle, W. Müller, \*Niedergeräß, Pridat, B. Richter, Rosahn, Roth,  
 Schade, \*P. Schneider, \*Schwital, \*Thiel, Venettsch, Zinkelfen (S.).  
 1912: Curth, Folkert, Froboese, \*E. Graf, Grubau, M. Haase,  
 Henne, Klinkmüller, Lentz, Losch, Ortlepp, Em. Schmidt,  
 M. Schmidt, Seck, Steffenhagen, Ziellow.  
 Gamskogel 2815 m. 1910: \*Felsenträger.  
 Granatenkogel 3307 m. 1911: Roth.  
 Grieskogel, breiter 3294 m. 1911: Neuburger.  
 Großhorn 2636 m. 1911: \*E. Winkler  
 Gusslarspitzen 3148 m. 1911: W. Müller (3 G.)  
 Hinteretspitzen 3493 m. 1910: F. Kuhrt, Thieleman. 1911 \*Ehrich  
 (2 G. S.), W. Müller (3 G.), Soltau (2 G.). 1912: Em. Schmidt.  
 Hintere Desgrubenspitze 3265 m. 1911: Dierich, \*P. Kramer, Wille.  
 1912: Klinkmüller.  
 Hintere Schwärze 3633 m. 1910: Meinicke,  
 Hinterer Brochkogel 3636 m. 1911: Dierich, Fittbogen.  
 Hinterer Spiegelkogel 3431 m. 1911: W. Müller.  
 Hintergrasfipitze 3322 m. 1910: \*Ehrich, \*H. Hellwig, W. Müller.  
 1911: \*Burmeister, Schade.  
 Hochvernagfipitze 3531 m. 1911: \*Ehrenberg, \*P. Schneider.  
 Hochwelke 3282 m. 1910: Teichler.  
 Hochwilde 3480 m. 1910: A. Bischoff, Burmeister, Grabenhorst,  
 \*H. Hellwig, \*Teichler. 1911: D. Schmidt. 1912: P. Meyer.  
 Hohe Weige 3395 m. 1911: \*Ehrenberg, \*P. Schneider.  
 Innere Quellsipitze 3514 m. 1910: Pospitschill.  
 Kaarleskogel 3106 m. 1911: Hense, Korgitsch, M. Reij.

- Kesselwandspitze 3414 m. 1910: Kettner, F. Kuhrt, W. Müller, Pospischill, Weigel. 1911: \*Ehrenberg, \*Gehlhoff, Möhle, Schade, \*P. Schneider, \*Thiel. 1912: Klinckmüller, Em. Schmidt.
- Kreuzspitze 3455 m. U. Bischoff, \*H. Hellwig, Pospischill, Uthemann. 1911: Gaudlitz, W. Müller. 1912: \*Ehrich, Bruner, Paschinski, Lucht, Ortlepp, Tüngler.
- Lagaunspitze 3438 m. 1911: Berfscher.
- Muthspitze 3267 m. 1910: Ewest, U. Mewis. 1911: \*Ehrentraut.
- Mutmalspitze 3512 m. 1910: Meinicke.
- Deitzaler Arkund 3559 m. 1910: \*H. Hellwig, König, W. Müller, 1911: \*Gaudlitz, \*Gehlhoff. 1912: Seck.
- Ramokogel, großer 3551 m. 1910: E. Schmidt. 1912: M. Hesse, J. Paulick, Em. Schmidt, Seck.
- Rauhenkopf, großer 2990 m. 1911: \*Schmidtke, Soltan. 1912: Grubau.
- Salurnspitze 3435 m. 1911: Berfscher.
- Schalzkogel 3510 m. 1910: U. Bischoff, Grabenhorst. 1912: Bruner, Scheiberkogel 3135 m. 1912: Em. Schmidt.
- Schwarzenkamm 3000 m. 1910: \*H. Hellwig.
- Schwarzwandspitze 3470 m. 1911: Dierich, \*Ehrenberg, \*P. Schneider. 1912: Klinckmüller.
- Seelenkogel, hinterer 3480 m. 1910: \*H. Hellwig. 1912: \*Rüchling, Em. Schmidt.
- Similaun 3607 m. 1910: Blitzner, Grabenhorst, \*H. Hellwig, Meinicke, \*G. Wachtel. 1911: Dambötsch, Müller, W. Müller, Münter, Jahn. 1912: Goetze, \*W. Schmidt.
- Spiegelkogel 3431 m. 1910: \*H. Hellwig.
- Bernagelwand 3361 m. 1910: Burmeister, \*R. Dahmann, Dalchow, \*Ehrich, Grabenhorst, L. Hellwig, Horn, König, \*Koschel, Musenberg, Ohlenschläger, U. Pefschke, M. Pietsch, Pospischill, Weigel, Wilberg. 1911: Dierich, \*Ehrenberg, Fittbogen, \*Fürle, Hager, Kandler, Koepen, Frd. Krüger, U. Liebe, Lucht, Möhle, H. Müller, Reuther, Rojahn, \*P. Schneider, Seidel, Smigielski, \*Thiel, \*Welt, Wille. 1912: P. Albrecht, Elsholtz, \*E. Graf, \*Le Comte, W. Liebig, Lucht, Mahlow, Mewis, Ortlepp, U. Schneider, W. Schultze, Seck, Titzenthaler.
- Weißkugel 3746 m. 1910: Baumhardt, Blitzner, Fridrich, \*Heilgendorff König, \*Koschel, Landt, Meinicke, Musenberg, Ohlenschläger, Pospischill, Quadsafel, Stampa, Uhse, Uthemann, Vogelfang, Wilberg. 1911: Altrichter, \*Barsties, Dierich, \*Ehrenberg, Ewest, Fittbogen, Haack, Hintzpete, Höning, Frd. Krüger, \*P. Schneider, Soltan, Stoß, Tromski. 1912: Brückner, Elsholtz, \*E. Graf,

- \*Kuckuck, Kullak, Lentz, Lucht, P. Mener, Ortlepp, J. Paulick, W. Schultze, Uns. Schulz, Tschentscher.
- Weißeespitze 3534 m. 1910: Rehr, W. Müller, Patzig, Uthemann. 1911: Dierich, Krause, Rößler, Soltan, Vogelfang, \*E. Winkler. 1912: Giese, \*E. Graf, Em. Schmidt.
- Wildes Mannl 3000 m. 1910: H. Hellwig.
- Wildspitze 3774 m. 1910: U. Bischoff, Dalchow, Ehrentraut, Emmel, Hanzo, \*Heilgendorff, \*Hellwig, Horn, Knipper, König, G. Mener, W. Müller, W. Rößler, E. Schmidt, Uhse, Weller. 1911: \*Barsties (2 G.), Dierich, Gaudlitz, Berfscher, Gottschalk, Bruner, Hager, Jungheim, Krause, B. Müller, W. Müller, (2 G.), Roth, Seidel, \*Thöni (S.), Venetisch. 1912: Ehrhardt, Froehlich, \*E. Graf, Grubau, \*Kuckuck, Lentz, P. Mener, Ortlepp (2 G.), Pahn, Em. Schmidt (2 G.), M. Schmidt (2 G.), Schüller, Seck, Seibt, Tschentscher, Tüngler.

## B. Joche

- Bärenbartjoch 3289 m. 1911: \*Ehrenberg, \*P. Schneider.
- Brandenburger Joch 3300 m. 1910: Abel, \*Baumhardt, U. Bischoff, Blase, Boehden, D. Boehm, Budich, Buttman, \*R. Dahmann, Dalchow Ehrentraut, \*Ehrich, Erfurt, H. Etzer, R. Etzer, \*Feligenträger, \*Fridrich, Gempel, P. Günther, Hager, Hanzow, \*H. Hellwig, M. Hennig, U. Hildebrandt, R. Hohmann, Holm, Kärger, \*Knipper, König, Korth, Kröker, Kuckuck, F. Kuhrt, \*F. Lehmann, Lincke, Luboch, Marschinski, W. Martini, \*Meinicke, U. Mewis, G. Mener, Milich, Moreau, \*R. Neumann, W. Paulus, U. Pefschke, M. Pietsch, Pospischill, Reuther, U. Schaeffer, E. Schmidt, W. Schmidt, U. Schneider, G. Scholz, Steg, Stemon, Triegloff, Vogelfang, Voelcker, Weigel, Wille. 1911: \*Blümlein, U. Burkhardt, Doffow, \*Ehrenberg, \*Ehrentraut, \*Fürle, Dt. Gebauer, \*Gehlhoff, Gernentz, Berfscher, Brunow, Hager, Hense, Herder, Höning, D. Horn, Jacobs, H. Jahn, Kandler, Korgitsch, Frd. Krüger, R. Krüger, Lucht, \*W. Martini, \*P. Müller, H. Müller, W. Müller, (2 mal), M. Reiß, Rojahn, Roth, Schade, \*P. Schneider, \*Schmidtke, \*Thiel, Thimm, Tüngler, \*Welt. 1912: Welke, Cuth, \*Ehrich, Elsholtz, G. Franke, Froehlich, M. Hesse, \*Heumann, P. Jacob, Kaleski, Kohls, \*Kuckuck, W. Liebig, Mahlow, Pahn, J. Paulick, Preußner, \*Niediger, Em. Schmidt, U. Schneider, Schüller, W. Schultze, Schwach, Seck, Thiemig, Titzenthaler, Tschentscher, Zietzen.



Brochkogeljoch 3400 m. 1910: Ehrentraut, Knipper, W. Müller, U. Betschke, Weller. 1911: Burmeister, Henze, Korgitsch, Krauze, W. Müller, M. Reiß. 1912: Budich, Froehlich, Ortlepp, Em. Schmidt, M. Schmidt, Seck, Tschentscher.

Eisjöchl im Bild 2908 m. 1910: \*Blaese, \*Grempel, \*H. Hellwig, Sieg. 1912: \*Rüchling.

Gepatschjoch 3243 m. 1911: Fittbogen.

Grasscharte 2910 m. 1912: \*Rüchling.

Granatenkogelcharte 3160 m. 1911: Roth.

Gurgler Eisjoch 3137 m. 1911: \*R. Kuhrt.

Guslarjoch 3325 m. 1910: Drischel, Hager, Kehrl, Landt, G. Mener, W. Müller, W. Paulus, Pospischill, E. Schmidt, Schönebeck, Stampa, Wangenheim Wetzel, \*Weller, Wilberg. 1911: \*Barsties, Dierich, Dietrichs, \*Ehrenberg, \*Ehrich, Fittbogen, Frieze, Gehlhoff, Krauze, \*R. Kuhrt, W. Martini, Mühle, \*P. Schneider, Seidel, Zinkeisen (S.). 1912: P. Albrecht, \*Ehrich, Froboese, Ortlepp, Seck, \*Steffenhagen, Zietlow.

Hinterseisjoch 3465 m. 1910: E. Hellwig, \*Koschel, Landt, Musenberg, Pospischill, Stampa. 1911: Fittbogen, Hönig. 1912: P. Albrecht, Elsholtz, \*E. Graf, \*Kuckuck, Ortlepp, W. Schultze, Tschentscher.

Hochjoch 2885 m. 1910: Abel, U. Bischoff, D. Böhm, Budich, Buttman, \*Drischel, \*Ehrentraut, H. Eger, R. Eger, Ewest, \*Felgenträger, Grabenhorst, Grönke, P. Günther, Hanzo, \*F. Heinrich, \*M. Hennig, U. Hildebrandt, Hientzsch, R. Hohmann, Holm, Kärger, \*Kettner Korth, \*Knipper, Kröker, \*Kuckuck, F. Kuhrt, Kulas, Landt, \*F. Lehmann, Pincke, Lotz, Luboch, Marschinski, W. Martini, \*Meinicke, U. Mewis, G. Mener, \*W. Mener, Mistich, Moreau, D. Müller, W. Müller, Dhenschläger, \*W. Paulus, Petrasch, Pospischill, W. Röhler, U. Schaeffer, \*W. Schmidt, U. Schneider, \*Schönebeck, G. Schulz, W. Schrader, Siemon, \*Stengel, Trieglaff, Uthemann, Wangenheim, \*Weller, Betschke, Wille, Jurth. 1911: \*Blümlein, Dewin, Dietrichs, Doebbeln, Dossow, \*Ehrenberg, \*Ehrich, Eipel, Ewest, Frantz, Gaudlitz, Dt. Gebauer, \*Gehlhoff, Hilberg, Gottschalk, Hasner, Henze, Hientzsch, Hoentche, D. Horn, Jacobs, \*H. Jahn, Klingbeil, Korgitsch, \*P. Kramer, R. Krüger, D. Lehmann, W. Martini, \*W. Müller, M. Reiß, Reuther, Rosenthal, Röhler, \*Rzesnitzsch, P. Schmidt, \*Schoensfeld, \*Schwital, Thimm, Wienecke. 1912: Behrens, Bretschneider, Burekhardt, \*M. Cochius, \*Ehrich, Enag, \*Edm. Fischer, G. Franke, Froehlich, M. Haase, \*Henne, Helmmann, \*Heumann, P. Jacob, Rasten, Kehrl

Kohlts, \*Rühnemann, Kuckuck, Kutzner, Lofsch, P. Mener, Ortlepp, Bahn, \*Pletsch, Schmidt, Schüller, \*D. Soltau, Steffenhagen, Thiel, Titzenthaler, Tüngler, Voß.

Hochwildseisjoch 3300 m. 1910: U. Bischoff, \*Blaese, Burmeister, \*Grempel, Sieg.

Höllerscharte 3295 m. 1910: \*Baumhardt, \*Friedrich, \*E. Hellwig, König, Landt, Stampa. 1911: \*Barsties, Fittbogen, Gerischer. 1912: Brückner, Elsholtz, \*E. Graf, \*Kuckuck, W. Schultze, Tschentscher.

Hundsbacher Jöchel 2639 m. 1911: Kopper.

Johannesjoch 2925 m. 1912: P. Mener.

Kesselwandjoch 3251 m. 1910: Baumhardt, Blaese, Burmeister, Drischel, \*Ehrentraut, Ewest, Friedrich, Grabenhorst, Grempel, \*H. Hellwig, M. Hennig, \*Knipper, Kulas, Liebig, Lotz, U. Mewis, G. Mener, W. Müller, Pospischill, U. Schaeffer, U. Schneider, Sieg, Thielemann, Trieglaff, Voelcker, Wetzel, \*Weller. 1911: \*Barsties, \*Ehrenberg, \*Ehrentraut, \*Ehrich, Frantz, \*Fürle, Bruner, Brunow, Hasselbarth, Herder, Hientzsch, Klingbeil, Koeppen, \*P. Kramer, \*R. Kuhrt, D. Lehmann, U. Liebe, Lindhard, Niedergergefäß, Pridat, Schade, P. Schmidt, \*Schmidtko, \*P. Schneider, Seidel, Smitzelski, Stoß, Thimm, \*Thöni (S.), \*Welt, E. Winkler. 1912: P. Albrecht, Behrens, Bretschneider, \*Ehrich, Edm. Fischer, Froboese, Froehlich, Kaleski, Kohlts, \*W. Liebig, Mahlow, Seck, Thiel, Voß.

Langtauserjoch 3167 m. 1910: Petrasch. 1911: \*Fürle, \*Welt. 1912: Elsholtz, W. Schultze.

Mittelbergjoch 3171 m. 1910: Ehrentraut, U. Betschke, E. Schmidt, Weller. 1911: Burmeister, Fittbogen, Hager, Henze, Korgitsch, Krauze, W. Müller, M. Reiß, Seidel. 1912: Budich, Froehlich, \*E. Graf, \*Kuckuck.

Mitterkarjoch 3463 m. 1910: \*Felgenträger, F. Lehmann. 1911: \*Barsties, Fittbogen, Gaudlitz, Gottschalk, Hager, B. Müller, Benettisch. 1912: \*Kuckuck, Ortlepp, Em. Schmidt, Tschentscher.

Mitterkarjöchel 2946 m. 1911: Fittbogen.

Niederjoch 3017 m. 1910: Erfurt, Laube, Voelcker, \*G. Wachtel. 1911: Damböfisch, \*Ehrentraut, Huberlandt, \*Mener, Müller, W. Müller, Münter, \*Schmiege, Jahn. 1912: \*Ehrich, Goetze, \*W. Schmidt, Tüngler, E. Winkler.

Oberettesjoch 3251 m. 1910: Budich, Holm, D. Müller, U. Schneider, 1911: \*P. Kramer, J. Paulik.

Delgrubenjoch 3013 m. 1910: Biskner, W. Schrader. 1911: Dierich, Vogler, Wille. 1912: Gruban, Kluckmüller.

- Piktaler Jochl 2995 m. 1910: Emmel, Groenke, Quabfasel, E. Schmidt, W. Schmidt, Weller. 1911: \*Blümlein, Fittibogen, Jungheim, \*B. Müller, Nowacki, \*Seidel, \*Schwital. 1912: \*E. Graf, \*Kuckuck, Kühnemann, Bahn, Niediger, Schüler.
- Ramolfjoch 3194 m. 1910: Blaeße, \*Burmeister, Felgenträger, Grempel, \*H. Hellwig, Hohmann, Horn, P. Krüger, F. Lehmann, Luboch, \*D. Müller, Sieg, Wangenheim. 1911: \*Dietrichs, Gerneng, Hönl, \*R. Kuhrt, Meyer, W. Müller, Schade. 1912: Enag, \*Ortlepp.
- Rauhe Joch 2853 m. 1912: \*Em. Schmidt.
- Rotmoosjoch 3105 m. 1912: Em. Schmidt.
- Schwärzjoch 3203 m. 1910: Blaeße, Grempel, Sieg.
- Seeberjoch 2681 m. 1910: \*H. Hellwig. 1912: \*Rüchling.
- Sergenjoch 3242 m. 1911: \*Ehrenberg, \*P. Schneider.
- Steinschlagjoch 3524 m. 1910: \*H. Hellwig, Pospischill. 1912: \*P. Albrecht, \*Kuckuck, Ortlepp.
- Taschachjoch 3249 m. 1910: Baumhardt, \*Ehrich, Fridrich. 1911: Doffow, H. Müller.
- Taschjoch 2767 m. 1910: \*M. Hennig. 1911: Ewest, \*R. Krüger, \*Müller. 1912: \*Edm. Fischer, \*Kullack, \*Schmidt.
- Taufkarjoch 3209 m. 1910: \*Blaeße, \*Grempel, Sieg. 1912: W. Uebig, Mahlow, E. Winkler.
- Timmeljoch 2509 m. 1911: \*Nzesnik. 1912: \*Bagwahl, W. Schmidt.
- Vernagtjoch 3420 m. 1910: U. Bischoff. 1912: Seck.
- Verwalljoch, aperes 2953 m. 1910: Erfurt, \*Felgenträger, \*H. Hellwig, Horn, F. Lehmann, \*D. Müller, Voelcker. 1911: Meyer. 1912: M. Hesse, J. Paultsch, Em. Schmidt, Seck.
- Weißkugeljoch 3383 m. 1910: Burmeister, \*Koschel, Musenberg, Ohlenschläger, Pospischill, Stampa. 1911: \*Barsties, U. Burkhardt, Dierich, \*Ehrenberg, Fittibogen, Gerischer, Hinzpeter, \*P. Schneider, \*Ehrl, Tromski. 1912: P. Albrecht, \*Brückner, Elsholz, \*Galle, \*Niediger, Sahm, W. Schulze, \*Seibt, Tschentscher.
- Wetshleejoch 2970 m. 1910: Boehden, \*Kulas, \*Loh. 1911: \*Gramsch, \*Heilgendorff, \*D. Müller, Vogelfang, Vogler. 1912: \*Bauschmann, \*Edm. Fischer.
- Wildemannscharte 3004 m. 1910: \*Blaeße, \*Grempel, Sieg.
- Zwieseljoch m. 1911: Neuburger.

## 19. Stubai Alpen.

### A. Berge:

- Umpferstein 2555 m. 1912: \*Em. Schmidt (2 G.)

- Becher 3203 m. 1910: Erfurt, H. Ezer, R. Ezer, Hanzo, \*Heilgendorff, W. Meyer, E. Müller, D. Müller, Stengel, Trieglaff, Voelcker, Weigel. 1911: Altrichter, \*Barsties, Boehden, Burmeister, P. Voese, Dierich, \*Drischel, Friesel, Fröhbe, Gauditz, Gerischer, Haack, \*H. Hellwig, Hoentke, Jd. Krüger, R. Krüger, \*Laessig, U. Liebe, Lutz, Meyer, Müller, P. Richter, Roth, U. Schaeffer, P. Schmidt. 1912: \*Ellger, Folkert, Froboese, M. Hesse, \*Heumann, Kasten, \*Rüchling, Lenz, P. Meyer, W. Müller, W. Neumann, J. Paultsch, \*Niediger, \*Em. Schmidt (2 mal), W. Schmidt, Schwach, Seck, Thiemig, Zietlow.
- Blafer 2244 m. 1911: \*Jörßen. 1912: Em. Schmidt.
- Boher 3260 m. 1910: Erfurt, W. Goebel, Voelcker.
- Brunnenkogel, hinterer 3326 m. 1911: P. Schmidt.
- Burgstall, hoher 2613 m. 1910: \*Kehrl, \*Venus. 1911: \*Gerloff, \*P. Schmidt. 1912: \*Föst, \*Rüchling, \*Em. Schmidt (4 mal).
- Daunkopf, hinterer 3228 m. 1910: M. Piefch. 1911: \*H. Hellwig.
- Eggenrat 2632 m. 1910: W. Müller. 1911: Schade.
- Fernerkogel, Gletzercher 3192 m. 1910: \*Polenske.
- Grüne Tagen m. 1911: Neuburger.
- Habicht 3280 m. 1910: Sandmann. 1911: P. Voese, Gerloff, D. Schmidt, P. Schmidt. 1912: Froboese, M. Hesse, J. Paultsch, Zietlow.
- Halsl 1998 m. 1910: \*R. Döring.
- Hammer Spitze 2640 m. 1912: \*Em. Schmidt.
- Hochgewänd 3214 m. 1910: W. Goebel.
- Hochgründl 3042 m. 1911: Dierich.
- Hoher Sebleskogel 3238 m. 1910: Polenske.
- Kesselspitze 2733 m. 1912: \*Em. Schmidt.
- Materspitze 2781 m. 1911: \*H. Hellwig, \*U. Schaeffer.
- Deftlicher Feuerstein 3265 m. 1910: Sandmann. 1911: Dierich.
- Pfaffenieder 3139 m. 1910: \*Sandmann, Trieglaff. 1911: Burmeister.
- Pfaffenschneide 3498 m. 1910: Weigel. 1911: Dierich.
- Rinnenspitze 3006 m. 1912: Em. Schmidt.
- Rohkopf 2191 m. 1912: \*Ellger.
- Salle 2402 m. 1912: \*Em. Schmidt (3 mal).
- Sattelberg 2700 m. 1910: \*Kagel, Ehrlmann.
- Schafgrübler 2920 m. 1910: \*Polenske.
- Schaulfelsen 3333 m. 1910: \*Kärger, Kehrl, Laube, W. Müller, Stoeh. 1911: Dewin, \*H. Hellwig, Voebeltn, Schade. 1912: U. Schneider.

- Schluckerfespitze 2808 m. 1911: \*Berloff, \*Streit. 1912: \*Rüchling.  
 Schluckertürme 2570 m. 1911: \*G. Lange (3 G.), \*Palmié (2 G.),  
 \*Sandmann (2 G.), \*Zinkeisen (3 G.)  
 Schneeberg 2356 m. 1911: \*Rzesnihek.  
 Schneespitze 3176 m. 1911: Dierich.  
 Schneiderspizze 2640 m. 1912: \*Em. Schmidt.  
 Schöntaler Spizze 3132 m. 1910: \*Polenske.  
 Schrankogel 3500 m. 1911: Fittbogen, Kopper. 1912: \*Frauscher.  
 Schußgrubenkogel 3221 m. 1912: \*E. Graf.  
 Schwarzwandspizze 3470 m. 1911: Roth.  
 Serlespizze 2719 m. 1910: \*Rehrl, \*Thürnau, \*Venus.  
 1911: \*Jpersen, König. 1912: \*Em. Schmidt (2 mal).  
 Sommerwand 2914 m. 1911: König.  
 Sonklarspizze 3476 m. 1910: Sandmann.  
 Sulzkogel 3019 m. 1911: \*Thöni (S.)  
 Tribulaun, Pflerscher 3102 m. 1911: P. Boese.  
 Wannenkogel 3091 m. 1911: \*Kuhlmann.  
 Wafenwand 2565 m. 1912: \*Em. Schmidt.  
 Weißwandspizze 3018 m. 1912: Bartels.  
 Westlicher Feuerstein 3262 m. 1910: Sandmann. 1911: Dierich.  
 Wilder Freiger 3426 m. 1910: H. Eger, R. Eger, W. Goebel (2 mal),  
 Hanzo, \*Heilgendorff, W. Meyer, E. Müller, Sandmann, Schmieg,  
 Stengel, Weigel. 1911: Ultrichter, \*Barsties, Boehden, P. Boese,  
 Burmeister, Dierich, \*Drischel, \*Frieße, Fröhde, Gaudlig, Gerischer,  
 Bruner, Haack, \*H. Hellwig, Hönicke, Fd. Krüger, R. Krüger,  
 \*Laeffig, U. Liebe, Luz, Miller, P. Richter, Roth, U. Schaeffer.  
 1912: Bellin, Elger, Föst, M. Hesse, \*Heumann, Raften,  
 Röchling, Lenz, P. Meyer, W. Müller, Ortlepp, J. Paulick  
 \*Em. Schmidt (2 mal), Schwach, Thiemig, Tschentscher, E. Winkler.  
 Wilder Pfaff 3471 m. 1910: H. Eger, R. Eger, W. Goebel (2 mal),  
 Hager, Hanzo, \*Heilgendorff, D. Müller, Sandmann, Stengel,  
 Trieglass, Weigel. 1911: Ultrichter, \*Barsties, P. Boese (2 mal),  
 Burmeister, Dierich, Dietrichs, Frieße, Gaudlig, Gerischer, Bruner,  
 Haack, \*H. Hellwig, Hönicke, Fd. Krüger, R. Krüger, U. Liebe,  
 Meyer, Miller, Roth, P. Schmidt. 1912: Bellin, \*E. Graf,  
 \*Heumann, Röchling, Lenz, P. Meyer, W. Müller, W. Neumann,  
 Ortlepp, Pagwahl, Schmidt, W. Schmidt, Schwach, Seck, Thiemig,  
 Tschentscher, E. Winkler.  
 Zahn, hohe 2982 m. 1911: P. Boese.  
 Zischkelespizze 3007 m. 1910: \*Polenske.

- Zuckerhütt 3511 m. 1910: W. Goebel, Hanzo, \*Heilgendorff, Rehrl,  
 D. Müller, Sandmann, Stengel. 1911: Ultrichter, \*Barsties,  
 P. Boese, Dierich, Dietrichs, Gaudlig, Gerischer, Bruner, Haack,  
 \*H. Hellwig, Meyer, Miller, Roth. 1912: Bellin, \*E. Graf,  
 \*Heumann, Röchling, Lenz, P. Meyer, W. Müller, W. Neumann,  
 Ortlepp, Schwach, Seck, Tschentscher, E. Winkler.

B. Joche:

- Alpenklubscharte 2700 m. 1910: \*Thürnau. 1911: \*Palmié,  
 \*Sandmann, \*Zinkeisen.  
 Bildstöcklloch 3138 m. 1910: Laube, Moreau, W. Müller, W. Röhler,  
 Uffe, \*G. Wachtel. 1911: Dambötsch, Dewin, Jacobs, Schmieg,  
 \*Schoenfeld, \*Thiel. 1912: Belke, \*Bretschneider, Burckhardt,  
 Froboese, Gerneng, Laschinski, Losch, Preußner, D. Soltau,  
 E. Winkler, Zietlow.  
 Bogerscharte 2979 m. 1910: Voelcker.  
 Daunjoch 3041 m. 1910: \*M. Piefisch  
 Egeffengrat 2632 m. 1912: \*W. Schmidt.  
 Finstertaler Scharte 2768 m. 1910: \*R. Dahmann. 1912: \*Steffenhagen.  
 Freigerscharte 3045 m. 1910: \*Sandmann. 1911: P. Boese, \*Drischel,  
 \*Schüße. 1912: Froboese, Jilling, P. Meyer, Zietlow.  
 Glätte Joch 2809 m. 1910: Venus.  
 Hammercharte 2250 m. 1911: König. 1912: \*Em. Schmidt.  
 Horntaler Joch 2811 m. 1911: \*W. Martini.  
 Jibornieder 3133 m. 1910: Rehrl. 1911: Sieg.  
 Rührtaler Sattel 2017 m. 1911: Kraufje.  
 Langes Pfaffenieder 3053 m. 1910: Sandmann. 1911: Meyer.  
 Magdeburger Scharte 3120 m. 1911: P. Boese, \*Drischel.  
 1912: P. Meyer, \*Niediger.  
 Nürnberger Scharte 2849 m. 1912: Froboese, Zietlow.  
 Peisloch 2678 m. 1910: Stengel, W. Meyer. 1912: Froboese,  
 Zietlow.  
 Pfaffenjoch 3230 m. 1910: Hager, Hanzo, Stengel, Trieglass.  
 1911: \*Barsties, Burmeister. 1912: \*E. Graf, \*Heumann,  
 Ortlepp, Pagwahl.  
 Pfaffenfattel 3369 m. 1911: Meyer. 1912: W. Schmidt.  
 Pflerscher Hochjoch 3164 m. 1910: \*Sandmann. 1911: Dierich.  
 Pinnkerjoch 2369 m. 1910: \*Sandmann, Venus. 1912: Froboese,  
 \*Niediger, Zietlow.  
 Portjochl 2111 m. 1912: \*Niediger.  
 Rotegratscharte 2928 m. 1910: \*Sandmann. 1911: \*Drischel, Schüße.

- Sandböchl 2161 m. 1910: \*Sandmann.  
 Schaufelnieder 3040 m. 1910: Hienkisch, A. Hilbebrandt, Rärger,  
 Marschinski, G. Meyer, W. Meyer, Jurth. 1911: Hafner,  
 H. Jahn, Schade. 1912: \*E. Gebhardt, M. Haase, Pietsch,  
 Schaumburg, A. Schneider.  
 Schlickercharte 2547 m. 1911: Streit.  
 Schneebergcharte 2690 m. 1910: \*Wille.  
 Schwarzenbergjoch 3134 m. 1911: Brunow. 1912: Teschner.  
 Schwarzseescharte 2792 m. 1910: Voelcker.  
 Schwarzwandcharte 3096 m. 1910: E. Müller, Schmiegl.  
 1911: Meyer, Roth. 1912: M. Hesse, \*Rüchling, W. Neumann,  
 J. Paulich, \*Em. Schmidt (2 mal), W. Schmidt, Seck.  
 Seejoch 2535 m. 1910: \*W. Müller, \*Thürnau. 1911: \*Frieße,  
 \*Berloff, Streit. 1912: \*Froboese.  
 Serlesjöchl 2391 m. 1911: Rütig.  
 Simminger Jöchl 2774 m. 1910: M. Pietsch. 1911: Burmeister.  
 1912: Froboese, Zietlow.  
 Traufjoch 2808 m. 1910: Venus.  
 Wildgratcharte 3147 m. 1911: Fittbogen.  
 Winnebachseesjoch 2818 m. 1910: \*Falgenträger, \*Koenig, \*Polenske.  
 1911: \*Ehrenberg, Neuburger, \*P. Schneider.

## 20. Sarntaler Alpen.

### A. Berge:

- Raffianspitze 2583 m. 1912: \*Doffow, \*Picht, \*Reckling, \*Schmedes.  
 König Unger Spitze 2439 m. 1912: \*Picht, \*Schmedes.  
 Rittnerhorn 2260 m. 1910: Insel, Miersch, Teichert, \*Thurmann.  
 1911: \*Heinlein, \*Soltau. 1912: \*Doffow, \*Picht, \*Schaumburg.  
 Rotwand 1406 m. 1910: \*Ulse.  
 Titschen 1615 m. 1910: \*Ulse.

### B. Joche:

- Huenjoch 1903 m. 1912: \*Reckling.  
 Farzellcharte 2300 m. 1912: \*Doffow.  
 Gasteiger Sattel 2057 m. 1912: \*Doffow.  
 Jausenpaß 2130 m. 1910: A. Hellwig, Petrasch, \*Pfennigwerth,  
 \*Schönebeck, \*Wilberg. 1911: \*Gramsch, \*M. Hesse, \*Leblich,  
 \*W. Müller, Schülke. 1912: \*Daberkow, F. Lehmann, Luch,  
 Niedergefäß, \*A. Schneider, \*Steffenhagen, Wiegand.  
 Ragfoner Kreuzjoch 2302 m. 1910: Raucke. 1912: \*Schmedes.

- Benferjoch 2211 m. 1912: \*Doffow.  
 Garner Scharte 2462 m. 1910: \*Teichert.  
 Schlotterjoch 2273 m. 1912: \*Rüchling, Noelte.

## 21. Zillertaler, Tuxer und Nachbarn.

### A. Berge:

- Ahornspitze 2971 m. 1910: \*Berfscher, Jung, Rhone. 1911: \*Kullak.  
 \*Mufenberg. 1912: \*Trentler.  
 Anthornspitze 2751 m. 1910: \*Froboese, \*Kagel, \*Mufenberg,  
 \*A. Schaeffer. 1911: \*Barstles, \*Schaumburg. 1912: \*Egger,  
 \*Seck, \*Trentler.  
 Berliner Spitze 3272 m. 1910: \*Ritschmann.  
 Dagspitze, 2648 m. 1911: \*Barstles.  
 Flatschspitze 2565 m. 1910: \*Sandmann.  
 Flotten Spitze 3220 m. 1912: \*Müller.  
 Frauenwand 2540 m. 1910: \*Teichert. 1912: Niedergefäß.  
 Friedrichshöhe 2756 m. 1910: \*Schmidtko. 1911: \*Blaese.  
 Gamslahnknock 2944 m. 1910: G. Schmidt.  
 Gefrorenwandspitze, große 3291 m. 1911: D. Schmidt.  
 1912: Niedergefäß.  
 Hochfeller 3523 m. 1910: Horn, G. Schmidt. 1911: Burmeister, Kehrl.  
 Kellerjoch 2344 m. 1911: Fröhde, \*Hees, \*Rahn, \*Reiche.  
 Kragentrager 3000 m. 1910: \*Elsholz, \*Ewest, \*Sandmann.  
 1811: \*Blaese, \*Drifchel, \*Berloff, \*Grempel, König.  
 1912: \*A. Hanckel, \*W. Hanckel.  
 Kreuzspitze, wilde 3135 m. 1911: \*Fr. Müller, \*P. Regel.  
 Mörchner, großer 3287 m. 1910: Ritschmann.  
 Mörchner, kleiner 3194 m. 1912: \*G. Ehrenberg, \*P. Schneider.  
 Möße, große 3490 m. 1910: G. Schmidt. 1911: Burmeister,  
 Hees, Kehrl, \*Meinicke, P. Meyer, Rahn, Reiche, \*Thürnau.  
 1912: \*Müller.  
 Oiperer 3480 m. 1911: Hees, Rahn, Reiche.  
 Padauner Kogel 2068 m. 1910: \*Kagel.  
 Penkenberg 2095 m. 1912: \*Brückner.  
 Pfaffenknock 2977 m. 1910: G. Schmidt.  
 Plattenkogel 2040 m. 1912: \*Fahrenbacher, Thiel.  
 Riffler 3245 m. 1911: Kleemann, Rhone.  
 Rollspitze 2800 m. 1911: \*Barstles.  
 Rofkopf 2191 m. 1911: \*Ritschner.  
 Rofbrucken 2600 m. 1911: \*Kleemann.

- Schafstahnerock 2699 m. 1911: \*Hees, \*Rahn, \*Reiche.  
 Schönbichler Horn 3135 m. 1910: Froboese, Gramsch, L. Hellwig,  
 Rhone, \*Schmidtke, \*Wacholz, \*E. Wiederhold, \*Wilberg.  
 1911: \*Barsties, \*Blaese, Blocksdorf, \*Drischel, \*Gempel, \*Hees,  
 \*Kleemann, König, \*Rahn, \*Reiche, \*Ruthenberg, G. Sonntag,  
 \*Streit. 1912: Bellin, \*Dietrichs, \*Felgenträger, Ransch, Treutler,  
 U. Wilhelm.  
 Schwarzenstein 3370 m. 1910: D. Böhm, \*Bräunig, Froboese, Bertschel,  
 L. Hellwig, Jung, \*H. Kernke, Nitschmann, G. Schmidt,  
 M. Schmidt, Schmidtke, \*E. Wiederhold, \*Wilberg.  
 1911: \*Barsties, Blocksdorf, Burmeister, M. Cochius, Berloff,  
 Görge, Gempel, \*Meincke, Musenberg, Rathke, Reupert,  
 L. Richter, Ruthenberg, G. Sonntag. 1912: \*Felgenträger,  
 Pletsch, Preußner, \*Trebs, R. Völker.  
 Speikboden 2513 m. 1911: \*Burmeister, \*Hees, \*Rahn, \*Reiche.  
 Triftenspitze 2714 m. 1911: \*Hees, \*Rahn, \*Reiche.  
 Turnerkamp 3422 m. 1911: Gänkel, Roug.  
 Wildkreuzspitze 3135 m. 1910: \*Sandmann (2 mal). 1911: Kehrl.  
 Wildseespitze 2733 m. 1910: \*Sandmann. 1911: \*Meyer.  
 Wolfendorn 2775 m. 1910: \*Sandmann. 1911: \*Meyer.  
 1912: \*Henne, Roth.  
 Zsigmondspitze 3085 m. 1910: Nitschmann. 1911: \*Meincke,  
 \*Thürnau. 1912: G. Ehrenberg, P. Schneider.

### B. Joche:

- Alpenercharte 2960 m. 1911: L. Richter, Streit. 1912: \*Dietrichs,  
 Brandenberger Joch 2310 m. 1911: \*Kleemann.  
 Eisbruchjoch 2534 m. 1910: G. Schmidt. 1911: Burmeister.  
 Feldcharte 2906 m. 1912: G. Ehrenberg, P. Schneider.  
 Gerlospaß 1486 m. 1910: Fährdrich, \*Semrau. 1911: \*v. Wangenheim.  
 1912: \*Daberkow, Fahrenbacher, \*Felgenträger, \*U. Wilhelm.  
 Heiligegeistjoch 2658 m. 1910: \*Grund. 1911: \*Petrasch.  
 Keilbachjoch 2868 m. 1911: \*Kullak.  
 Krapfeljoch m. 1911: \*Kirchner.  
 Kranerjoch m. 1911: \*Hees, \*Rahn, \*Reiche.  
 Kmojoch 2160 m. 1911: \*Musenber.  
 Loas Sattel 1683 m. 1911: \*Hees, \*Rahn, \*Reiche.  
 Mörchnercharte 2887 m. 1912: \*G. Eberhardt, \*Miller, \*P. Schneider.  
 Möselescharte, östliche 3273 m. 1910: G. Schmidt. 1911: Burmeister.  
 1912: \*Miller.  
 Mühlwalder Joch 2351 m. 1911: \*Hees, \*Rahn, \*Reiche.

- Navisjoch 2477 m. 1911: \*Petrasch.  
 Neveferjoch 2408 m. 1910: G. Schmidt. 1911: Burmeister.  
 Nöslacher Joch 2253 m. 1910: \*Kagel.  
 Padauner Sattel 1580 m. 1910: \*Kagel. 1911: \*Miersch.  
 Pfiffcherjoch 2248 m. 1910: \*Elsholz, Ewest, Fährdrich, \*Froboese,  
 \*Gramsch, \*F. Heinrich, \*R. Heinrich, L. Hellwig, \*J. Henden,  
 \*Liebich, \*Reckling, \*Sandmann, \*Schmidtke, \*Schönebeck,  
 \*Wacholz, Weschke, \*Wilberg. 1911: \*Barsties, \*Blaese, \*Blümlein,  
 M. Cochius, \*Drischel, \*Berloff, \*Gempel, König, \*Meyer, L. Richter,  
 \*Schwital, G. Sonntag. 1912: \*Arnholz, Bellin, \*Boenisch,  
 \*Brückner, \*Felgenträger, L. Fischer, \*U. Hankel, \*W. Hankel,  
 Rasten, \*Miller, \*W. Müller, \*Pletsch, Ransch, \*Schmidt,  
 \*Trebs, \*U. Wilhelm.  
 Rofbruchscharte 2600 m. 1911: Gänkel, Roug.  
 Schlüsseljoch 2202 m. 1910: \*Sandmann.  
 Schwarzenbachcharte 3020 m. 1910: \*H. Kernke.  
 Trippachjoch 3054 m. 1910: L. Hellwig, \*H. Kernke, Liebich,  
 Schmidtke, \*Wilberg. 1911: \*Barsties, Burmeister, Görge,  
 Gempel, Sieg, \*Thürnau. 1912: \*Felgenträger, \*Miller,  
 W. Müller, Treutler.  
 Tuger Joch 2340 m. 1910: \*M. Pletsch, \*Teicherl. 1911: Fröhbe,  
 \*Petrasch, \*Soltau. 1912: \*Daberkow, Niedergefäß.  
 Weißzintcharte, untere 2930 m. 1910: G. Schmidt. 1911: Burmeister.  
 Wildseejoch 2637 m. 1910: \*Sandmann. 1911: M. Cochius, \*Meyer.  
 Wurmtaler Joch 3119 m. 1911: \*Hees, \*Rahn, \*Reiche.

## 22. Reichenpitiggruppe.

### A. Berge:

- Richter Spitze 3046 m. 1912: Fahrenbacher.

### B. Joche:

- Rofkarthcharte 2692 m. 1912: Fahrenbacher.

## 23. Rieferfernergruppe.

### A. Berge:

- Umerhorn 3002 m. 1912: \*G. Ehrenberg, \*P. Schneider.  
 Fernerköpfel 3252 m. 1912: \*G. Ehrenberg, \*P. Schneider (2 mal).  
 Hochgall 3442 m. 1911: Hees, Rahn, Reiche. 1912: \*G. Ehrenberg,  
 \*P. Schneider.  
 Venkstein, großer 3236 m. 1912: \*Heiligendorff, \*Sandmann, \*Zinkeisen.

Magerstein 3270 m. 1912: \*G. Ehrenberg, \*P. Schneider.  
 Ruthner Horn oder Schneebiger Rock 3360 m. 1910: \*E. Fischer,  
 \*Meincke. 1912: \*Delorette, \*Ed. Eberhardt, \*G. Ehrenberg,  
 \*Sandmann, \*P. Schneider, \*Zinkeisen.  
 Starkspitze 2870 m. 1912: \*Fittbogen.  
 Triftennöckl 2469 m. 1910: \*E. Fischer. 1912: \*Ed. Eberhardt.  
 \*Heilgendorff, \*Sandmann.  
 Weiße Wand 2620 m. 1911: \*Wh. Schmidt.  
 Wildgall 3272 m. 1910: \*Meincke.

### B. Joche:

Gänsebißl Joch 2792 m. 1912: \*G. Ehrenberg, \*Fittbogen,  
 \*P. Schneider.  
 Jägerscharte 2866 m. 1912: \*G. Ehrenberg, \*P. Schneider.  
 Lenksteinjoch 3092 m. 1910: Froboese. 1912: \*Delorette, \*Sandmann.  
 \*Zinkeisen.  
 Riepenscharte 2800 m. 1910: \*Froboese. 1911: Hees, Rahn, Reiche,  
 Rofhorncharte 3000 m. 1912: \*Sandmann.  
 Staller Sattel 2055 m. 1911: \*Roepen. 1912: \*G. Ehrenberg.  
 \*P. Schneider.

## 24. Hohe Tauern und Nachbarn.

### A. Berge:

Ankogel, großer 3262 m. 1910: \*Ehrenberg, \*Fittbogen, Ruthenberg,  
 \*P. Schneider. 1911: Kleemann, \*Roepen, Seck. 1912: \*Ed.  
 Eberhardt, \*Hack, Liebich, \*Schmeling, Ans. Schulz, \*Stoef,  
 \*Wilberg.  
 Ankogel, kleiner 3097 m. 1910: \*Ehrenberg, \*P. Schneider.  
 1911: Seck.  
 Bärenkopf, großer 3406 m. 1911: \*Bräunig.  
 Bauernbrachkopf 3126 m. 1912: \*Heilgendorff, \*Sandmann.  
 Baumbachspitze 3102 m. 1912: \*Hack, \*H. Hellwig.  
 Bratschenkopf, hinterer 3416 m. 1910: \*Grund, Stoef.  
 1911: \*Bräunig, \*Hack, \*Schmeling, Selbst, \*Wilberg.  
 Bratschenkopf, vorderer 3403 m. 1911: Hack, Selbst.  
 Brettkopf 3154 m. 1912: v. Richter.  
 Burgstall, großer 2965 m. 1911: \*Bräunig, \*Engelke, \*Graf, Reupert.  
 1912: \*H. Hellwig.  
 Burgstall, hoher 2720 m. 1911: Hack.  
 Dock, hohe 3349 m. 1911: Hack.

Dreiherrnspitze 3505 m. 1912: \*Stoef.  
 Feldseeckopf 2855 m. 1912: \*H. Hellwig.  
 Focherkopf 3159 m. 1912: \*Sandmann.  
 Franz Josefshöhe 2418 m. 1910: \*Pontow. 1911: \*R. Bartels,  
 \*Bubich, \*Wh. Schmidt, G. Sonntag. 1912: H. Eger, R. Eger,  
 \*Nemela, Sochatzger.  
 Gamskarkogel 2465 m. 1911: \*Kleemann. 1912: Splitsgarth.  
 Gamspitze 2880 m. 1910: Wille. 1911: \*H. Dahmann, \*R. Dahmann,  
 1912: H. Eger, R. Eger, \*Hack, \*Reckling, Thtel.  
 Geiger, großer 3365 m. 1912: \*Miller.  
 Gesselkopf 2968 m. 1912: \*H. Hellwig.  
 Glockerin 3425 m. 1910: Stoef. 1911: P. Boese, \*Bräunig, Hack,  
 \*Schmeling, Selbst, \*Wilberg.  
 Granatspitze 3085 m. 1911: Hack.  
 Großglockner 3798 m. 1910: Berger, R. Fischer, \*Grund, Hingpeter,  
 Horn, \*Meincke, Niedergesäß, G. Schmidt, Schmidke, U. Scholz,  
 Stengel, Thtel, Thubandt, Wachholz. 1911: P. Albrecht, P. Boese,  
 \*Bräunig, Bubich, \*Engelke, Felgenträger, \*Graf, Ginkel, Hack,  
 Kehrl, \*Klinkmüller, Kullak, F. Lehmann, P. Meyer, Reichardt,  
 Rouz, \*Schmeling, \*Ab. Schneider, Selbst, G. Sonntag, Teichler,  
 Weigl, \*Wilberg. 1912: Jungheim, \*Müller, W. Müller, Satow,  
 \*Stoef.  
 Habachkopf, plattiger 3218 m. 1912: Blocksdorf, \*Fittbogen.  
 Herzog Ernst 2933 m. 1910: Reuther. 1912: \*Hack.  
 Hochalmspitze, apere 3345 m. 1910: \*Ehrenberg, Fittbogen, Ruthen-  
 berg, \*P. Schneider. 1911: Roepen. 1912: Elsholz, \*Engelke,  
 \*Hack, Liebich, W. Schulze.  
 Hochtem 3371 m. 1912: \*Heilgendorff, \*Sandmann.  
 Imbachhorn 2472 m. 1910: Buchacker. 1912: \*Heilgendorff, \*Sand-  
 mann, \*Zinkeisen.  
 Kasereck 1585 m. 1910: Buchacker. 1912: Jungheim.  
 Kesselkopf, hinterer 2904 m. 1911: \*Bräunig, \*Felgenträger, Jaentsch.  
 1912: \*H. Hellwig, \*Fittbogen.  
 Kesselkopf, vorderer 2880 m. 1911: \*Felgenträger.  
 Kitzsteinhorn 3204 m. 1910: \*Grund, Hack. 1911: \*Hack.  
 Krappbrachkopf 2719 m. 1912: \*Sandmann.  
 Krabenberg 3030 m. 1910: \*Vauschmann.  
 Meskehlenspitze 2403 m. 1912: \*Wille.  
 Lonzhöhe 2177 m. 1912: \*Wille.  
 Marefenspitze 2910 m. 1912: \*H. Hellwig.  
 Pfannhorn 2062 m. 1912: \*Lüdecking.

- Rainerhorn 3561 m. 1911: Hack.  
 Reichenspiße 3305 m. 1911: Roeppen.  
 Säuleck 3087 m. 1912: \*Hack, \*H. Hellwig.  
 Schafsbühl, hinterer 2350 m 1911: \*F. Lehmann.  
 Schareck 3131 m. 1910: \*Reuther. 1912: \*Hack.  
 Schneeeige Hochalmspiße 3355 m. 1910: \*Ehrenberg, \*Fittbogen,  
 \*P. Schneider. 1912: Liebich.  
 Schwarzhorn 2946 m. 1912: \*H. Hellwig.  
 Schwarzkopf 3070 m. 1910: Buchacker.  
 Sonnenblick, hoher 3106 m. 1910: \*H. Günther, Horn, \*Meincke,  
 \*Schmidtke, Wille. 1911: \*Rob. Braun, Bubiach, Druschki,  
 \*Felgenträger, Roeppen, Liebich, Mahlow, Wh. Schmidt, G. Sonn-  
 tag, Stampa. 1912: \*Hack, \*H. Hellwig, Liebich, H. Müller,  
 \*Stoß.  
 Tauernkopf 2672 m. 1911: \*K. Bartels.  
 Toblacher Pfannhorn 2062 m. 1910: \*Virkenstock, \*Giese.  
 1911: \*Manthey.  
 Benediger, großer 3660 m. 1910: \*Grund, \*Heumann, Horn, Pontow,  
 G. Schmidt, Schmidtke. 1911: Bubiach, Günkel, Hack, Jaentsch,  
 Kehrl, Kullak, R. Lange, P. Mener, W. Müller, Roug, B. Schmidt,  
 Wh. Schmidt, G. Sonntag, v. Wangenheim, Weigel.  
 1912: Blocksdorf, \*Fittbogen, Liebich, D. Müller, W. Müller,  
 Niedergefäß, Thiel (2 mal).  
 Benediger, kleiner 3481 m. 1911: \*Bräuntg.  
 Weinflaschenkopf 3005 m. 1912: \*Hack.  
 Wiesbachhorn, großes 3570 m. 1910: Hack, Stoß. 1911: P. Boese,  
 \*Bräuntg, Hack, \*Schmeling, Seibt, \*Wilberg. 1912: Heiligen-  
 dorff, \*Sandmann, \*Zinkelsen.  
 Zaun, niederer 2957 m. 1911: Jaentsch. 1912: \*Fittbogen.

### B. Joche

- Ablersruhe 3464 m. 1911: \*Schmeling, \*Wilberg. 1912: Jungheim.  
 Urfscharte 2251 m. 1911: \*Roeppen.  
 Bergertörl 2650 M. 1910: \*Pontow, \*Reimann, \*Wille. 1911: \*K.  
 Bartels, \*Rob. Braun, \*Bubiach, \*Fink, \*Roeppen, Wh. Schmidt,  
 Steg. 1912: H. Eger, R. Eger, \*W. Müller.  
 Birnflücke 2671 m. 1910: \*W. Eberhardt, \*E. Fischer, \*Grund,  
 \*Horn, \*Liebich, G. Schmidt, \*Semrau, Wille, \*Bräuntg, Jaentsch.  
 1911: \*Alttrichter, W. Bock, \*Bräuntg, M. Cochtus, Doffow,  
 \*Drews, Günkel, P. Mener, \*B. Müller, \*W. Müller, \*Petrasch,  
 Roug, Wh. Schmidt, G. Sonntag. 1912: Blocksdorf, Fahr-

- bacher, \*Ed. Eberhardt, \*Fittbogen, \*Henckel, \*Müller, \*W. Müller,  
 \*Reckling, Smieglelski, Thiel, Treutler.  
 Bockharfscharte 3046 m. 1910: Buchacker, \*Grund, Majus, \*Pontow,  
 \*Stengel, Stoß. 1911: P. Boese, Günkel, Hack, Roug,  
 \*Schmeling, \*Wilberg. 1912: \*H. Hellwig, \*Remela, B. Richter.  
 Döffener oder Mallnitzer Scharie 2684 m. 1912: Elsholtz, \*H. Hellwig,  
 W. Schultze.  
 Elendscharte, große 2673 m. 1910: \*Grund. 1911: \*Roeppen,  
 v. Mübiger. 1912: Elsholtz, \*H. Hellwig, W. Schultze.  
 Feldseescharte 2680 m. 1911: \*Felgenträger, \*Roeppen. 1912: \*Hack,  
 Liebich, \*Stoß.  
 Gamscharte 2930 m. 1912: \*Schmidtke, \*Thiel, \*Welt.  
 Goldzechcharte 2810 m. 1912: \*Hack.  
 Granatscharte 2967 m. 1911: Hack.  
 Gruberscharte 3093 m. 1911: P. Boese, \*Schmeling, \*Wilberg.  
 Habachcharte 2964 m. 1912: Blocksdorf, \*Fittbogen.  
 Hannoverscharte 2911 m. 1912: \*Engelke.  
 Hitzbachtörl 3042 m. 1912: \*Sandmann, \*Zinkelsen.  
 Hohenmarischarte 3184 m. 1910: \*Grund. 1911: \*Graf.  
 Kaiser Tauern 2512 m. 1911: \*K. Bartels, \*Rob. Braun, F. Leh-  
 mann, \*B. Schmidt. 1912: \*E. Haase, \*Vogler.  
 Kaiser Törl 2803 m. 1910: \*Hintzpetter. 1911: \*Bräuntg.  
 1912: \*Ernst. B. Richter.  
 Kals-Matreier Törl 2206 m. 1910: \*Horn, \*Pontow, \*Reimann,  
 \*Schmidtke. \*Stengel, Thubandt. 1911: \*Bräuntg. \*Bubiach,  
 \*Engelke, \*Felgenträger, \*Fink, \*Graf, Günkel, Hack, \*Roeppen,  
 \*Kullak, \*G. Mener, P. Mener, W. Müller, Roug, Wh. Schmidt,  
 1912: H. Etzer, R. Etzer, \*Müller, \*W. Müller, \*Satow, \*Vogler.  
 Kapruner Törl 2635 m. 1910: Ditzes, \*Grund. 1911: P. Boese,  
 \*Rob. Braun, F. Lehmann, \*Weinrich. 1912: \*Ernst, \*E. Haase.  
 Keilscharte 3186 m. 1911: P. Boese.  
 Kesseltörl 2853 m. 1911: Weigel. 1912: \*Fittbogen.  
 Kleinfleischcharte 2979 m. 1912: \*H. Hellwig.  
 Korntauern 2470 m. 1910: \*Ehrenberg, \*Hintzpetter, \*P. Schneider.  
 1911: \*K. Bartels, Eckelberg. 1912: \*H. Hellwig, M. Hennig.  
 Krimmler Tauern 2634 m. 1910: \*Bauschmann, \*W. Eberhardt,  
 \*Reimann. 1911: Doffow, Druschki. 1912: \*Bartels, Fahr-  
 bacher, \*Heilgendorff, \*D. Müller, \*Pietsch, \*Sandmann, \*Schmidtke,  
 \*Thiel, \*Welt.  
 Krimmler Törl 2826 m. 1910: \*Grund, Horn, Jaentsch, Liebich,  
 \*Pontow, \*Reimann, G. Schmidt, \*Voelker. 1911: \*Bräuntg.

- \*Burmester, Glinkel, P. Meyer, W. Müller, Rouz. Wh. Schmidt,  
G. Sonntag. 1912: H. Eger, R. Eger, \*Fittbogen, Treutler.
- Benkšöchl 2574 m. 1910: \*Schmidtke 1911: \*Drems.
- Maurertörl 3105 m. 1911: \*H. Dahmann, \*R. Dahmann.  
1912: \*Müller.
- Niedere Scharte 2710 m. 1911: \*Felgenträger. 1912: \*Hack,  
\*H. Hellwig, Liebich, \*Stoß.
- Oberfußbachstörl 2926 m. 1911: Fink. 1912: H. Eger, R. Eger.
- Palfnerscharte 2332 m. 1911: \*G. Sonntag.
- Pfandscharte, untere 2665 m. 1910: Buchacker, \*Eger, R. Fischer,  
\*Fürle, H. Günther, G. Jahn, Klinkmüller, Ruppen, Rojahn,  
G. Schmidt, Splisgarth, \*Stengel, \*Tziel, Thubandt, \*Wachholz,  
\*Welt. 1911: \*P. Albrecht, \*R. Bartels, \*Viltow, Druschki, \*Fink,  
\*Klinkmüller, \*Kullak, \*W. Müller, \*Pelkert, Alb. Schneider,  
Sieg. 1912: \*Dieze, \*H. Hellwig, \*Müller, W. Müller, Riese,  
Rosenthal, \*Teichert.
- Pforfscharte m. 1912: \*Müller.
- Pochhardscharte 2338 m. 1910: Schmidtke. 1911: Druschki, \*Wh.  
Schmidt. 1912: H. Müller.
- Pretmelscharte 2977 m. 1910: Fittbogen, Rauthenberg. 1912: Elsholz,  
\*Hack, \*H. Hellwig, Liebich, W. Schulke.
- Radeckscharte 2876 m. 1911: Seck (2 mal). 1912: \*F. Jost,  
\*Liebich, \*Schmelling, \*Wilberg.
- Rainertörl 3428 m. 1910: Schmidtke.
- Riffelscharte 2405 m. 1910: Reuther. 1911: P. Albrecht, G. Sonntag.
- Riffitor 3115 m. 1910: Berger. 1911: \*Engelke, \*Graf, Reichardt,  
Reupert. 1912: \*H. Hellwig, Satow.
- Schönleitensjöchl 2348 m. 1911: \*Lubarsch.
- Schwarzkopfscharte 2868 m. 1910: \*Bauschmann, H. Kernke.  
1911: \*Felgenträger, Jaentsch, Weigel.
- Sonnblickscharte 2710 m. 1910: Wille. 1911: Druschki, Wh. Schmidt.  
1912: H. Müller.
- Umbaltörl, hinteres 2928 m. 1910: Schmidtke. 1912: \*D. Müller,  
\*Stoß.
- Umbaltörl, vorderes 2928 m. 1911: \*Kullak.
- Vanitscharte 2803 m. 1910: Schmidtke. 1911: \*Engelke, \*Graf,  
W. Müller.
- Velber Tauern 2540 m. 1910: Reupert. 1911: Hack.
- Venedtgerscharte 3421 m. 1911: W. Müller, Wh. Schmidt, v. Wangen-  
heim. 1912: Blocksdorf, \*Fittbogen, Liebich.

- Wielingerscharte 3267 m. 1910: \*Grund, Hack. 1911: P. Boefe,  
Hack, \*Schmelling, \*Wilberg. 1912: \*Sandmann.
- Windbachscharte, hintere 2700 m. 1911: Ruppen. 1912: Fahren-  
bacher, \*König, \*Schmidtke, \*Tziel, \*Welt.
- Windisch Matreier Törl 2727 m. 1911: \*B. Schmidt. 1912: B. Richter.
- Zwischen Sulzbachtörl 2878 m. 1911: \*Bräunig, W. Müller, Wh.  
Schmidt. 1912: \*Fittbogen, Liebich.

## 25. Bortauern und Nachbarn.

### A. Berge.

- Rißbühler Horn 1998 m. 1910: \*Berger, \*J. Henden, Jaentsch, Vog,  
\*R. Neumann, \*Reupert. 1911: \*Fink, Ruppen, \*W. Müller,  
Rojahn. 1912: H. Eger, R. Eger, Niedererfäß, \*Triglass.
- Ranfer Köpfe 931 m. 1910: D. Boehm, Hundt. 1911: \*Gebhardt,  
\*König.
- Raischer Kofl 2214 m. 1910: P. Günther. 1911: \*Miersch.  
1912: \*W. Schmidt.
- Salve, hohe 1829 m. 1910: \*Bräunig. 1912: Felgenträger, \*Fitt-  
bogen, B. Richter.
- Schmittenhöhe 1968 m. 1910: \*Berger, Ditzes, Foerstemann, Hette,  
\*Masius, Reuther, \*Tziel. 1911: M. Cochius, Druschki, \*Geb-  
hardt, Ruppen, D. Naumann, Rojahn, \*Alb. Schmidt, Sieg.  
1912: \*Daberkow, \*Herckel, B. Richter, Smigelski, Wiegand.
- Witbkogel 2222 m. 1911: Jaentsch.

### B. Joch.

- Filzensattel 1693 m. 1912: \*Felgenträger.
- Gelenscharte 2031 m. 1912: \*König.
- Salzschjoch 1987 m. 1911: \*H. Dahmann, \*R. Dahmann.

## 26. Niedere Tauern und Karnische Alpen.

### A. Berge.

- Begunschtza 2063 m. 1911: \*Pelkert.
- Bischofsmütze, große 2454 m. 1911: Wipplinger.
- Bramkofel 2752 m. 1910: \*Reiche.
- Bucherspitze, große 2122 m. 1911: \*Pelkert.
- Canin 2592 m. 1910: \*Reiche.
- Dobratsch 2167 m. 1910: \*Reiche. 1911: \*R. Lange.
- Ebenstein 2124 m. 1911: \*R. Lange.
- Filzenshöhe 2038 m. 1912: \*Fittbogen.



- Orintouz 2344 m. 1912: \*Picht.  
 Hochschwab 2278 m. 1912: \*Kobylinski.  
 Hochstuhl 2238 m. 1910: \*Reitche. 1912: \*Picht.  
 Hochtor 2372 m. 1910: \*Ortschel. 1912: \*Frauscher.  
 Rahlkogel 1835 m. 1910: \*Reitche.  
 Rampelnock 2082 m. 1912: \*Blocksdorf.  
 Manhart 2678 m. 1910: \*Reitche. 1911: \*Peikert.  
 Mittagkogel 2143 m. 1910: \*Reitche.  
 Mejsstrouka 2332 m. 1911: \*Peikert.  
 Mühlbegg 2076 m. 1912: \*Frauscher.  
 Natterkogel 2064 m. 1912: \*Kobylinski.  
 Prifang 2547 m. 1911: \*Peikert.  
 Kettenstein, großer 2363 m. 1912: \*Fittbogen.  
 Rajavna 2457 m. 1911: \*Peikert.  
 Steigl 2100 m. 1912: M. Hennig.  
 Triglar 2864 m. 1910: Hinzpeter, \*Reitche. 1911: \*H. Dahmann,  
 \*R. Dahmann, \*Peikert. 1912: Anf. Schulz.  
 Urbanspiz 2299 m. 1911: \*Peikert.  
 Vertatscha 2180 m. 1912: \*Picht.  
 Warfcheneck 2386 m. 1912: \*Frauscher.  
 Weinafch m. 1910: \*Reitche.  
 Wildkogel 2227 m. 1912: \*Fittbogen, \*König.  
 Wildfeelober 2119 m. 1911: \*Burmestler, \*Clement.  
 Wildstelle, hohe 2746 m. 1912: \*Frauscher.  
 Wischberg 2666 m. 1911: \*H. Dahmann, \*R. Dahmann.  
 Zinöbl 2190 m. 1912: \*Frauscher.

### B. Joche.

- Doletschsattel 2151 m. 1911: \*H. Dahmann, \*R. Dahmann  
 Kermasattel 2023 m. 1912: \*Anf. Schulz.  
 Kredarica Sattel 2515 m. 1911: \*Peikert.  
 Lahnsharte 2072 m. 1911: \*Peikert.  
 Niderer Tauern 2414 m. 1910: Hinzpeter. 1912: \*H. Hellwig,  
 \*F. Jost, \*Liebich, Splitsgarth.  
 Paß Thurn 1273 m. 1910: Jaentsch. 1911: \*Fink 1912: \*D. Müller,  
 Niedergefäß, \*Pletsch, \*Rojahn, \*Treutler, \*Wogler.  
 Predilpaß 1156 m. 1911: \*H. Dahmann, \*R. Dahmann, \*Peikert.  
 Radstätter Tauern 1738 m. 1911: \*Holm.  
 Reifgang 2300 m. 1911: Bräunig, Wipplinger.  
 Römerscharte 2109 m. 1911: \*Peikert.

- Stangenjoch 1719 m. 1912: \*Fittbogen.  
 Steigl 2100 m. 1911: \*Rob. Braun.  
 Trauntschcharte 2173 m. 1911: \*Peikert.  
 Verschessattel 1611 m. 1911: \*Peikert.

## 27. Nieder-Oesterreich und Steiermark.

### A. Berge.

- Brebèn 2224 m. 1912: \*Picht.  
 Hochobir 2141 m. 1912: \*Picht.  
 Monte Maggiore 1396 m. 1910: \*Ed. Eberhardt.  
 Nagalpe 2000 m. 1912: \*Kobylinski, \*Trieglaff (3 G).  
 Sonnenwendstein 1523 m. 1910: \*Ed. Eberhardt.

## 28. Istrische Alpen.

Keine Bestelungen.

## 29. Adamello-Gruppe.

### A. Berge.

- Cima-Presena 3096 m. 1910: \*Heiligenborff, \*Rüchling. 1911: Kindler.  
 Corno bianco 3429 m. 1911: \*H. Hellwig.  
 Corno dei tre Signori 3356 m. 1910: \*Bafedow.  
 La Presenta 3609 m. 1910: U. Haase.  
 Marocarospiz 3052 m. 1911: \*H. Hellwig.  
 Monticello 3000 m. 1910: \*Rüchling.  
 Bisgana 3100 m. 1911: \*H. Hellwig.  
 Presanella 3564 m. 1910: \*Heiligenborff, Luz.  
 Presena, Cima 3069 m. 1911: \*H. Hellwig.  
 Punta Violetta 3031 m. 1910: U. Haase.  
 Stallerberg 2584 m. 1912: Doeger.

### B. Joche.

- Aprica-Paß 1181 m. 1910: \*R. Naucke. 1911: Kreeter.  
 1912: \*Fügel, \*E. Graf.  
 Cercenpaß 3043 m. 1911: \*H. Hellwig.  
 Col Nivolett 2641 m. 1910: U. Haase.  
 Forcellina Paß 2673 m. 1910: \*R. Naucke. 1911: \*Brückmann,  
 \*Stoeb.  
 Marocaropaß 2975 m. 1911: \*E. Eberhardt, Kindler, \*Naucke.  
 1912: \*Fügel, Majius, M. Schmidt.

Passo del Lago Scuro 2968 m. 1910: \*Bafedow.  
 Presenapaf 3011 m. 1910: \*Hettgendorff, \*Rüchling.  
 Septimer Paß 2311 m. 1910: \*A. Naucke.  
 Tonale Paß 1884 m. 1910: \*Holm, \*Rüchling, \*Naucke, \*A. Schneider.  
 1911: \*E. Eberhardt, \*Kindler, \*Kreeter, \*Naucke. 1912: \*Flügel,  
 \*E. Graf, \*Mafius, \*Noelte, \*M. Schmidt.

### 30. Tridentiner, Brenta und Nachbarn.

#### A. Berge.

Campante di Vallesinella 2940 m. 1911: \*H. Hellwig.  
 Cima del Grosté 2897 m. 1911: \*H. Hellwig.  
 Cima di Brenta 3155 m. 1910: \*Luz. 1911: \*H. Hellwig, \*Stoef.  
 Cima Tosa 3176 m. 1910: \*Krause. 1911: \*Kindler. 1912: \*Flügel.  
 Corno di Flavona 2914 m. 1911: \*H. Hellwig.  
 Dent di Sella 2910 m. 1911: \*H. Hellwig.  
 Kreuzspitze 2491 m. 1912: \*Nicht.  
 Monte Roën 2115 m. 1910: \*Stoef.  
 Monte Spinale 1960 m. 1910: \*Burmester, \*Rüchling.  
 1911: \*Manthen.  
 Penegal 1738 m. 1910: \*Buckow, \*A. Heinrich, \*Klinkmüller,  
 \*Lubarfch, \*Luz, \*Marschinski, \*Stoef. 1911: \*Gerloff, \*Heinlein,  
 \*Jacobs, \*Koeppen, \*Manthen, \*Dittersbach, \*Kofahn.  
 1912: \*Behrens, \*Delorette, \*Haaf, \*Jilling, \*Mafius, \*Sahn,  
 \*Wiegand, \*M. Voelker.  
 Rochetta della Val Perfa 2750 m. 1911: \*H. Hellwig.  
 Sabbione, Monte 2101 m. 1911: \*E. Eberhardt.

#### B. Joch.

Bocca di Brenta 2553 m. 1910: \*Bafedow, \*Krause, \*Rüchling,  
 1911: \*E. Eberhardt, \*Kindler. 1912: \*Flügel.  
 Castellato superiore m. 1910: \*Rüchling.  
 Col Turond m. 1910: \*Rüchling.  
 Fretdollinsjoch 2133 m. 1910: \*Rüchling.  
 Mendelpaß 1360 m. 1910: \*Marschinski, \*A. Naucke, \*Pagig.  
 1911: \*Gerloff, \*Heinlein, \*Kochner, \*Koeppen, \*Kreeter, \*Ditters-  
 bach. 1912: \*Behrens, \*Haaf, \*Jilling, \*Mafius, \*K. Völker.  
 Passo del Grosté 2446 m. 1910: \*Burmester, \*Rüchling, \*Luz.  
 1911: \*Kreeter.  
 Tuckettpaß 2650 m. 1910: \*Hettgendorff, \*Luz. 1911: \*Köntg, \*Kreeter,  
 \*Stoef.

### 31. Grödener Dolomiten.

#### A. Berge.

Alt, Col 2037 m. 1911: \*Ortlepp. 1912: \*Wille.  
 Boëspitze 3152 m. 1910: \*Baumhardt, \*Bauschmann, \*Ed. Eberhardt  
 (2 mal), \*W. Eberhardt, \*Chrentraut, \*E. Fischer, \*Friedrich,  
 \*Hack, \*Herboth, \*Heumann, \*Rüchling, \*Stephan, \*E. Wieder-  
 hold. 1911: \*A. Bischoff, \*Blocksdorf, \*Bütow, \*Dt. Gebauer,  
 \*Klews, \*Klingmüller, \*Liebig, \*Luz, \*Mahlow, \*A. Neumann,  
 \*Ortlepp, \*Stampa, \*Wimmer. 1912: \*A. Barsties, \*A. Hankel,  
 \*W. Hankel, \*Fr. Müller, \*Regel (2 mal), \*Stoef, \*Trebs,  
 \*Wille.  
 Burgstall 2512 m. 1910: \*Dhlenschläger, \*A. Schaeffer.  
 Col dalla Peres 2759 m. 1910: \*Rüchling.  
 Ferveda, kleine 2800 m. 1910: \*Ebert. 1911: \*Ar. Fischer, \*Fitt-  
 bogen, \*Grocholl. 1912: \*F. Jost.  
 Fervedaturm, großer 2867 m. 1910: \*Bauschmann, \*W. Eberhardt,  
 \*Ebert, \*H. Herzog, \*Sandmann. 1911: \*Dubrow, \*Ar. Fischer,  
 \*Schwebs. 1912: \*G. Ehrenberg, \*F. Jost, \*P. Schneider, \*Stoef.  
 Günsfingerspitze 2996 m. 1911: \*Ar. Fischer. 1912: \*Gerischer.  
 Furchetta, große 3025 m. 1910: \*Ritschmann. 1911: \*Ar. Fischer.  
 Furchetta, kleine 2947 m. 1911: \*Ar. Fischer.  
 Gran Ocla 2820 m. 1910: \*Sandmann. 1911: \*Ar. Fischer.  
 Grohmannspitze 3111 m. 1911: \*Ar. Fischer.  
 Kumedel 2755 m. 1911: \*Ar. Fischer.  
 La Piazza 2555 m. 1910: \*Klara, \*Rüchling.  
 Mursfreiturm, großer 2724 m. 1910: \*Meinicke. 1911: \*Ar. Fischer.  
 Pallacia 2351 m. 1910: \*Birckenstock, \*W. Eberhardt, \*Gramsch,  
 \*Kindler, \*Rüchling. 1911: \*D. Raumann, \*Alb. Schmidt.  
 Pisciadu 2985 m. 1912: \*A. Barsties, \*Fr. Müller, \*Regel.  
 Pitschberg 2365 m. 1911: \*Dietze.  
 Pizberg 2108 m. 1910: \*Drogoltn.  
 Plattkofel 2970 m. 1910: \*W. Eberhardt. 1911: \*Bütow, \*Dubrow,  
 \*Engelke, \*Schwebs. 1912: \*M. Koch, \*Fr. Müller, \*Pettsch,  
 \*Regel, \*Scheel, \*Stoef.  
 Pordolspitze 2951 m. 1910: \*Bauschmann.  
 Puezkofel 2720 m. 1912: \*Fr. Müller, \*Regel.  
 Puezspitze 2915 m. 1912: \*Fr. Müller, \*Regel.  
 Pustalsch 2174 m. 1910: \*Gramsch, \*Hellmann, \*Siemon.  
 Raschöb, außer 2283 m. 1910: \*Gramsch, \*F. Heinrich, \*Klara,  
 \*H. Rugner, \*Lubarfch, \*Pagwahl, \*Stephan (2 mal), \*Venus.

- 1911: \*Dt. Gebauer, \*H. Jahn, \*Nemela, \*Alb. Schmidt, \*W. Schmidt, \*Stoef, Zippel. 1912: Boenisch, \*Schmedes, \*Wille.
- Rodella 2486 m. 1910: \*Birkenstock, \*Drogolin, \*W. Eberhardt, Erfurt, \*Gröhdde, \*Gramsch, \*Masius, \*Meincke, \*W. Paulus, \*Reckling, M. Schmidt, G. Scholz, \*Sprung, Stephan, \*Thüm, Venus, \*Boelcker, \*Wachholz. 1911: \*Boas, \*Bütow, \*Diege, \*Engelke, \*U. Fischer, \*H. Jahn, \*Kirchner, \*Klews, \*Ptebig, \*Mahlow, \*Meincke, \*G. Meyer, \*Ortlepp, \*U. Schaeffer, \*Alb. Schmidt, Smiegelski, \*Fra. Weller. 1912: Boenisch, \*Delorette, \*U. Hankel, \*W. Hankel, \*M. Koch, \*Nemela, Niederhausen, \*Neupert, \*Riese, \*Vogler, R. Völker, \*Wille.
- Rohzähne 2653 m. 1912: \*Loß.
- Roterdsptze 2656 m. 1910: \*Eger, \*Gramsch, F. Kuhrt, \*Masius, \*U. Schaeffer, \*Thiel. 1911: \*U. Bischoff, \*Laessig, E. Müller, 1912: \*Boenisch, \*Edm. Fischer, Niederhausen.
- Saß Bronsol 2344 m. 1912: \*Edm. Fischer, \*Schmedes.
- Saß de Mesdt 2760 m. 1911: \*Bütow, \*U. Fischer.
- Saß Rigals 3027 m. 1910: \*Bauschmann, \*H. Herzog, \*Rüchling, Ritschmann, \*Pagwahl, \*W. Paulus. 1911: \*Blaese, P. Boefe, \*Bütow, \*Dubrow, \*U. Fischer, \*Grempe, U. Schaeffer, \*Schwebs, \*Sieg, \*Stoef. 1912: \*G. Ehrenberg, \*Fittbogen, \*M. Koch, \*Fr. Müller, \*Regel, \*P. Schneider, \*Sonntag, \*Stoef, \*Trebs.
- Saß Songher 2667 m. 1912: \*U. Fischer, \*U. Neumann, \*Fr. Müller, \*Regel.
- Schlern 2564 m. 1910: \*R. Braun, \*W. Cramer, \*Diege, \*Eger, Erfurt, \*Gramsch, \*Hanzo, \*H. Herzog, \*Heumann, \*Kindler, \*Klinkmüller, Koeppen, \*Krähmer, \*Masius, \*Meckel, E. Müller, \*Ohlenschläger, \*W. Paulus, \*Reckling, \*Reuther, Rofahn, \*U. Schaeffer, \*W. Schmidt, \*Siemon, \*Thiel, \*Völcker, Zurth. 1911: U. Bischoff, \*Boas, \*Dannenber, \*Dietrichs, \*Eipel, \*Engelke, Ewest, \*Gersoff, \*Görge, Haessler, \*Jacobs, Kindler, \*Kirchner, \*Klingbeil, Kreiter, \*R. Krüger, \*Laessig, Lutz, \*Meincke, \*G. Meyer, E. Müller, \*Ortlepp, \*Ottersbach, \*v. Rüdiger, Ruthenberg, \*Schaumburg, \*Alb. Schmidt, P. Schmidt, Schönfeld, \*R. Schulze, Seck, \*Stampa, \*Stoef, Wipplinger. 1912: \*R. Barstles, \*Behrends, \*Boenisch, \*Edm. Fischer, \*U. Gramsch, \*E. Gramsch, \*Grosser (2 mal), \*Haaf, M. Hennig, \*Heumann, \*M. Koch, Kopper, Niederhausen, \*Neupert, Schade.
- Schneid 2287 m. 1911: D. Naumann, \*Alb. Schmidt.

- Seceda 2518 m. 1910: \*R. Döring, \*W. Paulus. 1911: \*Dt. Gebauer, Zippel. 1912: \*Hendel, \*M. Koch, \*Scheel.
- Sellajochturm, 1. 2533 m. 1912: Gerlscher.
- Sellajochturm, 2. 2593 m. 1912: Gerlscher.
- Sellajochturm 2688 m. 1910: \*Klara. 1912: Gerlscher.
- Sobuttsch 2485 m. 1910: \*Rüchling. 1911: \*Blaese, \*Grempe, Brocholl, Sieg. 1912: \*G. Ehrenberg, H. Eger, R. Eger, \*Fittbogen, \*Loß, \*Lübecking, \*Nemela, \*Schmedes, \*W. Schmidt, \*P. Schneider.
- Torkofel 2970 m 1910: \*Eberty.
- Tschavon 1737 m 1910: E. Müller. 1911: E. Müller.
- Tschierspitze, höchste 2592 m. 1910: \*Eberty (8 G.), \*Rüchling. 1911: \*Engelke. 1912: \*G. Ehrenberg, \*Schmidtke, \*P. Schneider, \*Trebs, \*Welt.
- Willnöfer Nadel 2830 m 1910: \*Eberty. 1911: \*U. Fischer.
- Zwischenkofel 2908 m. 1910: \*Baumhardt, \*Ed. Eberhardt, \*Friedrich. 1911: \*Bütow, Jaentsch, \*Klingmüller, \*U. Neumann.
- R. Joche:
- Bamberger Joch 2960 m. 1911: Jaentsch.
- Bamberger Sattel 2857 m. 1910: \*Ed. Eberhardt. 1911: \*Bütow, \*U. Neumann. 1912: \*R. Barstles, \*Wille, \*Stoef.
- Broglescharte 2155 m. 1910: \*Rob. Braun, \*Klara, \*U. Neumann, \*W. Paulus.
- Ciampatschjoch 2388 m. 1910: \*R. Döring, \*Ed. Eberhardt, \*W. Eberhardt, \*Rüchling. 1911: Boas, \*Engelke. 1912: Trebs, \*Wille.
- Crespeinajoch 2542 m. 1910: \*Rüchling. 1911: \*Engelke. 1912: Trebs, \*Wille.
- Fermedascharte m 1911: \*U. Fischer (2 mal). 1912: \*F. Jost.
- Filferscharte 2091 m. 1910: \*F. Heinrich, \*Lubarsch, \*W. Paulus.
- Forcella dal Ega 2638 m 1910: \*Birkenstock, \*W. Eberhardt. 1911: \*Blaese, Grempe, Brocholl, \*Ptebig, \*Lutz, \*Mahlow, Sieg. 1912: \*G. Ehrenberg, W. Engelbrecht, \*Edm. Fischer, \*Fittbogen, \*Loß, \*Lübecking, \*Fr. Müller, \*Regel, \*Schmidtke, \*P. Schneider, \*Sonntag, R. Völker, \*Welt.
- Forcella de Forces de Cielles 2514 m. 1910: \*R. Döring, \*Ed. Eberhardt, \*W. Eberhardt, \*Rüchling, \*Sandmann. 1911: \*Engelke. 1912: \*Loß, \*Fr. Müller, \*D. Müller, \*Regel.
- Forcella della Noa 2685 m. 1910: \*Ed. Eberhardt, \*W. Eberhardt, \*Sandmann. 1911: \*Engelke. 1912: H. Eger, R. Eger, \*Nemela, \*Stoef.

- Forcella di Rodella 2315 m. 1911: D. Raumann, \*Alb. Schmidt.  
 Gamscharte 2911 m. 1911: \*Rießstahl.  
 Gröbener Joch 2137 m. 1910: \*W. Eberhardt, Erfurt, \*Rüchling,  
 \*Leo, \*W. Meyer, Sonntag, \*Stengel, Stephan, \*Voelcker.  
 1911: \*Boas, Blocksdorf, \*Viltow, \*Engelke, Erdberg, Ewest,  
 \*Dt. Gebauer, \*G. Meyer, \*Ortlepp, \*Rießstahl, \*Rt. Schulze,  
 Smlegielski, \*Stoef, \*Weinreich, \*Wiederhold, \*Wimmer.  
 1912: \*R. Barsties, \*Diege, \*G. Ehrenberg, \*Henckel, M. Hennig,  
 \*Loh, \*Schmidtke \*P. Schneider, \*Stoef, Trebs, \*Vogler,  
 \*Welt, \*Wille.  
 Jochscharte 2449 m. 1910: \*R. Döring, \*W. Paulus. 1911: \*Blaese,  
 Grempe, Grocholl, Sieg, Zippel.  
 Kreuzjoch 2294 m. 1910: \*W. Eberhardt, \*Rüchling. 1911: \*Blaese,  
 \*Engelke (2 mal), Grempe, Grocholl, Sieg, \*Stoef. 1912: G.  
 Ehrenberg, H. Eher, R. Eher, \*Edm. Fischer, \*Fittbogen, \*Loh,  
 \*Schmidtke, \*P. Schneider, R. Wölker, \*Welt.  
 Kreuzkofeljoch, 2283 m. 1912: \*Diege, \*Schmedes, \*Schmidtke, \*Welt.  
 Rukafattel 2181 m. 1910: \*Bagwahl, \*W. Paulus. 1911: \*Dt.  
 Gebauer, Zippel.  
 Langkofeljoch, 2679 m. 1910: \*Birkenstock, \*Gramsch, Hienhsh,  
 \*Reckling, \*Sandmann, Stephan, \*Venus. 1911: \*Diege, \*Dubrow,  
 \*Dt. Gebauer, \*Klingmüller, \*U. Neumann, \*Rießstahl, \*U. Schaeffer,  
 \*Alb. Schmidt, \*Schwebs, Smlegielski, Zippel. 1912: \*R. Barsties,  
 \*M. Koch, \*Lübecking, \*Nemela, W. Neumann, \*Pelsch, \*Scheel,  
 \*M. Schmidt, \*Schmidtke, Trebs, \*Welt.  
 Mahlknechtjoch 2168 m. 1910: \*Korge, \*Voelcker. 1911: \*U. Blschoff,  
 \*Engelke, \*Berloff, \*Nemela, Seck. 1912: \*U. Gramsch,  
 \*E. Gramsch, \*Neupert, Trebs.  
 Mittagsscharte 2613 m. 1910: \*Birkenstock, \*H. Herzog, \*Rüchling,  
 \*Bagwahl, \*W. Paulus, \*Sandmann. 1911: \*Blaese, \*U. Fischer,  
 Grempe, \*Schwebs, Sieg.  
 Odra Scharle 2385 m. 1910: \*Sandmann.  
 Pordoijoch 2250 m. 1910: \*Baumgardt, \*Bauschmann, \*Berger,  
 D. Boehm, \*W. Cramer, \*R. Döring, \*Doffow, \*Ortschel, \*Drühl,  
 \*Ed. Eberhardt, \*W. Eberhardt (2 mal), \*Chrentraut, \*E. Fischer,  
 \*Friedrich, \*Fröhde, \*Galle, Gesell, \*Giese, \*Hadt, \*F. Heinrich,  
 Heite, \*Heumann, \*Kärger, Kipp, \*Kltnkmüller, Kreeter, \*Rüchling,  
 H. Kühner, Laube, Lindner, \*Lubarsch, \*Luboch, \*Masius,  
 Miersch, \*Rudzewski, M. Schmidt, \*U. Scholz, Schük, \*Semrau,  
 Sonntag, Splisgarth, \*Tytel, Thubandt, \*Uhse, \*Wachholz,  
 E. Wiederhold. 1911: \*Dannenber, \*Diege, Engelbrecht, Erdberg,

- Fschierjöchl 2217 m. 1912: \*Wille  
 Wasserrinnencharte 2734 m. 1912: \*G. Ehrenberg, \*Fittbogen.

## 32) Enneberger Dolomiten.

### A. Berge:

- Col Verain 2209 m. 1912: \*Loh.  
 Eidechspiße 2740 m. 1910: \*Niedergefäß.  
 Gabler, großer 2574 m. 1910: \*R. Döring, \*W. Eberhardt.  
 Heiligkreuzkofel 2911 m. 1911: \*U. Neumann.  
 Kronplatz 2276 m. 1910: \*Ed. Eberhardt, \*W. Eberhardt, \*Niedergefäß,  
 F. Wehel, R. Wehel. 1911: \*Blaese, \*Grempe, P. Schmidt,  
 \*Seibt, Sieg. 1912: \*G. Ehrenberg, \*D. Müller, \*M. Schmidt,  
 \*P. Schneider, \*Sonntag.  
 Peitlerkofel 2877 m. 1910: \*Birkenstock, \*Rob. Braun,  
 \*W. Eberhardt, \*Hadt, \*H. Herzog, \*Rüchling. 1911: \*Blaese,  
 \*Engelke, \*Grempe, \*Liebig, \*Luz, \*Mahlow, \*Steg. 1912: \*Diege,  
 \*Edm. Fischer, \*Fittbogen, \*Loh, Lübecking, \*Fr. Müller, \*Regel.  
 Pfanenberg 2548 m. 1910: \*R. Döring.  
 Piz da Peres 2507 m. 1911: \*Engelke.  
 Plofe 2506 m. 1910: \*Rob. Braun, \*R. Döring, \*W. Eberhardt,  
 \*H. Herzog. 1911: P. Voese, \*E. Eberhardt, Erdberg, \*Liebig,  
 Luz, \*Mahlow. 1912: \*Edm. Fischer, \*Fr. Müller, \*Regel,  
 \*W. Schmidt.  
 Prolongé 2141 m. 1912: \*Wille.  
 Sambock 2397 m. 1912: \*Reckling.  
 Settsaf 2562 m. 1912: \*Henckel, \*Wille.

### B. Joche:

- Campolungopaf 1867 m. 1910: \*R. Döring, \*Chrentraut. 1911:  
 \*Diege, \*Loh, \*Weinrich.  
 Furekelfattel 1738 m. 1910: \*Birkenstock.  
 Jucisajoch 1950 m. 1910: Stengel. 1911: \*v. Rüdiger, \*Rt. Schulze.  
 1912: \*Wille.  
 Jöchl bei St. Vigil 1533 m. 1912: \*D. Müller, \*P. Schneider.  
 Kofjoch 1886 m. 1910: \*U. Neumann. 1912: \*Edm. Fischer,  
 \*W. Schmidt.  
 Kreuzkofeljoch 2344 m. 1910: \*W. Eberhardt, \*Rüchling, \*Sandmann,  
 \*Stampa. 1911: \*Blaese, Grempe, Sieg. 1912: \*G. Ehrenberg,  
 \*Edm. Fischer, \*Fittbogen, \*P. Schneider.  
 Lüsenerjoch 1900 m. 1910: \*U. Neumann.

- Bettlerscharte 2361 m. 1910: \*Rob. Braun, \*W. Eberhardt, \*H. Herzog, \*Rüchling. 1911: \*Blaese, \*Engelke, Gempel, Lug, \*Mahlow, Sieg. 1912: \*Diehe, \*Edm. Fischer, \*Fittbogen, \*W. Schmidt.
- Viccolener Jöchl 1547 m. 1912: \*G. Ehrenberg.
- Rauchtalsjoch 2816 m. 1910: \*Sandmann.
- Rittjoch 1906 m. 1911: \*v. Rüdiger.
- Tabégajoch 2144 m. 1910: \*Friedrich.
- Tre Saffl Paß 2199 m. 1912: \*Henckel, \*Wille.
- Valparotajoch 2150 m. 1910: \*Baumhardt, \*Friedrich. 1912: \*Henckel.
- Wildgrabensjoch 2296 m. 1910: \*Stoß.
- Würzjoch 2006 m. 1910: \*A. Neumann.

### 33) Fassaner Dolomiten.

#### A. Berge:

- Ciampedle 1991 m. 1910: \*Diehe, Eger, \*Giese, \*Klinkmüller. 1911: \*Dubrow, Engelbrecht, Haefler, Heilmann, \*Klews, E. Müller, \*Alb. Schneider, \*Selbt, \*Wille. 1912: Nürnberg.
- Coronelle 2781 m. 1910: \*Ehrentraut.
- Delagoturm 2780 m. 1911: W. Bräunig, R. Thier. 1912: Gerischer.
- Grasleitenspitze, nordöstliche 2695 m. 1910: \*W. Eberhardt, \*Kraehmer. 1911: \*Meincke, \*Schade.
- Grasleitenturm, nordöstlicher 2558 m. 1910: \*Meincke. 1911: \*Dubrow, \*Schwebs, \*Thürnan. 1912: Gerischer.
- Kesselskogel 3001 m. 1910: Herboth, \*Meincke. 1911: Blocksdorf, \*Lutz, Ruthenberg, Seck. 1912: Bruner, \*Fr. Müller, \*Regel, \*Stoß, \*Trebs.
- Laternar, kleiner 2741 m. 1911: Heilmann.
- Laurinswand 2819 m. 1910: Herboth.
- Mollignon, mittlerer 2852 m. 1910: \*Kraehmer, \*Nitschmann. 1911: Schoenfeld.
- Mollignon, nordwestlicher 2780 m. 1910: \*Birkenstock, \*Nitschmann. 1912: \*Fr. Müller, \*Regel.
- Popakanzel 2300 m. 1911: Reuther.
- Rosengartenspitze 2918 m. 1910: \*W. Eberhardt, Herboth, \*Kraehmer. 1911: \*Dubrow, \*Schwebs, Fra. Weller. 1912: Roth, \*Stoß.
- Scalleretspitze 2889 m. 1910: \*Rüchling. 1911: \*A. Bischoff, \*Puhlmann.
- Sella di Ciampatsch 2280 m. 1911: Jaentsch.
- Stabellerturm 2805 m. 1911: W. Bräunig, R. Thier, \*Thürnan. 1912: Gerischer, Roth, Stoß.

- Vajolet-Haupturm 2821 m. 1910: Nitschmann. 1912: Gerischer.
- Vajolet-Osturm 2813 m. 1910: Nitschmann. 1912: Gerischer.
- Vajolet-Nordturm 2810 m. 1910: Nitschmann. 1912: Gerischer.
- Vajoletspitze 2740 m. 1911: \*Dubrow, \*Schwebs.
- Vajolonkopf 2720 m. 1910: \*Ehrentraut.
- Weißhorn 2314 m. 1912: \*Dicht.
- Winklerturm 2800 m. 1911: W. Bräunig, R. Thier. 1912: Gerischer, \*Petsch, Stoß.

#### B. Joche:

- Untermoja-Paß 2774 m. 1910: \*Doffow, \*Galle, \*Rüchling, \*Rudzewski. 1911: \*A. Bischoff, \*W. Bräunig, \*Dubrow, Engelbrecht, Puhlmann, \*Schwebs, \*R. Thier. 1912: \*A. Barsties, \*Fr. Müller, \*Regel, \*Schade, Trebs.
- Eigoladepaß 2561 m. 1910: \*Doffow, \*Rudzewski.
- Costalungopaß m. 1912: \*Nemela.
- Donnapaß 2494 m. 1910: \*Doffow, \*Galle, \*Rüchling. 1911: \*A. Bischoff, \*W. Bräunig, Engelbrecht, \*R. Thier. 1912: \*A. Barsties, \*Schade.
- Duronpaß 2400 m. 1910: \*Doffow, \*Galle, \*Rüchling, \*Rudzewski. 1911: \*A. Bischoff, \*W. Bräunig, Engelbrecht, \*Puhlmann, \*R. Thier. 1912: \*A. Barsties, Noelte, \*Schade, Trebs.
- Fassajoch 2302 m. 1910: \*Birkenstock, \*Gramsch, \*Kindler. 1911: \*A. Bischoff, \*Biltow, \*Engelke, D. Raumann, \*Alb. Schmidt. 1912: \*A. Barsties, \*Edm. Fischer, \*Neupert.
- Grasleitenspaß 2597 m. 1910: \*Berner, \*Birkenstock, \*Rob. Braun, \*W. Cramer, \*Diehe, \*Doffow, \*Drischel, \*Drühl, \*W. Eberhardt, Eger, R. Fischer, \*Fröhde, \*Hanzo, \*H. Herzog, \*Heumann, \*Kärger, Koeppen, \*Kraehmer, \*Rüchling, F. Kuhrt, \*Masius, \*Meckel, \*W. Meyer, Ohlenschläger, Rofahn, \*Rudzewski, \*A. Schaeffer, \*W. Schmidt, \*Siemon, \*Thiel, Venus, Zurth. 1911: \*A. Bischoff, Blocksdorf, \*W. Bräunig, \*Dannenberg, \*Dietrichs, \*Dubrow (2 mal), \*Eipel, Ewest, \*Gerloff, \*Görgs, Haefler, \*Jacobs, \*A. Krüger, \*G. Meyer, E. Müller, \*Nemela, \*Ortlepp, \*Puhlmann, \*Reckling, \*v. Rüdiger, \*Schaumburg, B. Schmidt, B. Schmidt, \*Schmiege, Schoenfeld, \*Schwebs (2 mal), Seck (2 mal), \*R. Thier, Wipplinger. 1912: \*A. Barsties, \*Boenisch, Bruner, \*A. Hankel, \*W. Hankel, \*A. Hofmann, Kopper, \*Kuduck, \*Masius, \*Fr. Müller, \*Nürnberg, \*Regel, \*Neupert, \*Schade, \*Trebs, \*Vogler, \*R. Völker.
- Karerpaß 1742 m. 1910: \*Blaese, D. Boehm, \*Diehe, \*Doffow, Eger, \*Ehrentraut, \*E. Fischer, \*Fröhde, Gerischer, \*Giese, \*Gempel,

\*Hager, \*F. Heinrich, Heite, \*R. Hohmann, Insel, Ripp,  
\*Klinkmüller, Koeppen, \*Lindner, \*Lubarsch, \*Luboch, Marschinski,  
Miersch, Ohlenschläger, Rojahn, \*Rudzewski, Schilh, \*Semrau,  
Sieg, \*Stoef, \*Ulse, Venus. 1911: Erdberg, Ewest, \*Fittbogen,  
\*Börge, Heilmann (2 mal), Hiengsch, \*Holm, \*H. Jahn, Jaentsch,  
\*Klews (2 mal), Martin, \*Ottersbach, \*Puhlmann, \*Wb. Schneider,  
\*Rt. Schulze, \*v. Wangenheim, Weigel. 1912: \*Froehlich,  
M. Hennig, \*A. Hofmann, \*Kurpau, Nürnberg.

Resselkogelscharte 2600 m. 1911: \*Schwebs.

Laurinpaß m. 1912: \*Neupert, \*Schade.

Mollignonpaß 2600 m. 1910: \*Berner, \*Birkenstock, \*W. Eberhardt,  
\*Hanzo, \*Heumann, \*Rärger, \*Kraehmer, \*Meckel, Zurich. 1911:  
A. Bischoff, Blocksdorf, \*Eipel, \*Berloff, \*Börge, \*Meinicke,  
\*Nemela, Ruthenberg, Schoenfeld, Seck. 1912: \*A. Hankel,  
\*W. Hankel, \*Loß, Niederhausen, \*Schade, \*R. Völker.

Mugonipaf 2647 m. 1910: \*Ehrentraut.

Netterjoch 1991 m. 1910: \*A. Neumann.

Rosengartenscharte m. 1912: \*Engelke.

Santnerpaß 2707 m. 1910: \*Kraehmer. 1912: \*Engelke, \*Stoef.

Satteljoch 2123 m. 1910: \*A. Neumann.

Scalieretscharte 2774 m 1910: \*H. Herzog.

Stabelferscharte m. 1912: \*Petsch.

Tschaggerjoch 2644 m. 1910: \*Berner, \*Birkenstock, \*W. Cramer,  
\*Fröhde, \*Fürle, \*Galle, \*H. Herzog, \*Heumann, \*Rärger, F. Kuhrt,  
H. Kuhner, \*Meckel, Ohlenschläger, \*Pfennigwerth, \*A. Schaeffer,  
\*W. Schmidt, \*Siemon, \*Spring, Thüm, \*Welt, E. Wiederhold,  
Zurich. 1911: Blocksdorf, \*Dietrichs, Engelsbrecht, Ewest, Haessler,  
Heilmann, \*Jacobs, Jaentsch, \*Klews, \*R. Krüger, \*Luz.  
\*W. Maritini, \*Nemela, \*Puhlmann, \*Reckling, L. Richter,  
\*Ruthenberg, \*Schmiege, Schönfeld, \*Fra. Weller. 1912: \*Voentisch,  
Gruner, \*A. Hankel, \*W. Hankel \*A. Hoffmann, Jülling, Kopper,  
Majius, \*Petsch, \*Neupert, \*Satow, \*R. Völker.

Vajoletpaß 2549 m. 1910: \*Drühl, A. Fischer, \*Galle. 1911:  
\*W. Bräunig, \*R. Thler.

Vajolonpaß 2550 m. 1910: \*Ehrentraut, Miersch.

### 34. Primör Gruppe.

#### A. Berge.

Antermoja Rogel 2893 m. 1912: Fr. Müller, \*Regel.

Campanile di Val di Roda 2767 m. 1912: Fittbogen.

Cima di Madonna 2751 m. 1912: Stoef.

Cima di Bocché 2748 m. 1910: Thubandt. 1911: \*Möhle.

Cima di Cufeglio 2600 m. 1911: Mulert.

Cima di Gradusta 2930 m. 1910: \*Rob. Braun, \*Gerischer, \*H. Herzog.  
1912: \*Stoef.

Cima Val di Roda 2775 m. 1910: Stoef (2 mal). 1911: Fittbogen.

Cima della Pala 3186 m. 1910: Fürle, Stoef. 1911: Wiederhold.

Monte Castellazo 2333 m. 1910: \*Stoef.

Monte Cavalazza 2326 m. 1910: \*Stoef.

Pala di San Martino 2996 m. - 1910: Stoef.

Rosetta 2741 m. 1910: \*Baumhardt, \*Blaese, \*E. Fischer, \*Friedrich,  
\*Gerischer, \*Grempe, \*H. Herzog, \*Pfennigwerth, \*Sieg, Stoef,  
Welt. 1911: \*Möhle, \*Mulert.

Saß Maor 2816 m. 1912: \*Stoef.

#### B. Joch:

Bettegapaß 2650 m. 1910: Fürle.

Broconpaß 1617 m. 1910: \*R. Döring. 1912: v. Rüdiger, Sahm,  
\*Sonntag.

Colbriconpaß 1902 m. 1910: F. Ackermann, \*Stoef.

Comelle Paß 2337 m. 1910: Gerischer. 1912 \*Stoef.

Forcella di Miel 2538 m. 1910: \*Baumhardt, \*Friedrich.

Forcella d'Ultro 2106 m. 1910: \*H. Herzog.

Gradustapaß 2550 m. 1910: \*Rob. Braun, \*Gerischer. 1912: \*Stoef.

Gobbera Paß 990 m. 1910: \*R. Döring. 1912: v. Rüdiger, Sahm.

Juribruittopaß 2385 m. 1910: v. Rüdiger.

Lufipaß 2034 m. 1910: \*Blaese, R. Döring, \*E. Fischer, A. Fischer,  
Gerischer, \*Grempe, Hager, \*Pfennigwerth, Sieg, \*Stoef,  
Thubandt, \*Welt. 1911. \*Fittbogen, Heilmann, \*Klews,  
Manthen, Möhle. 1912: M. Hennig, Sahm, \*Sonntag.

Maranda Sattel 1633 m. 1910: \*R. Döring.

Passo del Mulaz 2620 m. 1911: \*Wb. Schmidt.

Passo di Val 2450 m. 1910: \*Fürle, \*Stoef, \*Welt.

Passo di Canalt 2496 m. 1910: \*Rob. Braun, \*H. Herzog.

Passo di Zinghen 2221 m. 1910: \*Fürle, \*Pfennigwerth, \*Welt.  
1911: \*Wb. Schmidt.

Pellegrino Paß 1910 m. 1910: \*R. Döring, \*Pfennigwerth, \*Welt.

Rollepaß 1984 m. 1910: F. Ackermann, \*Baumhardt, \*Blaese,  
\*Rob. Braun, \*R. Döring, \*E. Fischer, A. Fischer, \*Friedrich, Gerischer,  
\*Grempe, Hager, \*Herzog, Kreeter. 1911: \*Eipel, \*Fittbogen,  
Heilmann, \*Klews, Manthen, \*Möhle (2 mal), \*Wb. Schmidt.

\*Wiederhold. 1912: \*M. Hennig, Sahn, \*Sonntag.  
 Rosettapaf 2553 m. 1910: \*Friedrich, Fürle, \*Pfennigwerth, Stoef,  
 Welt.  
 Travignolopaf 2800 m. 1910: Fürle.  
 Valléspaf 2034 m. 1910: \*Rob. Braun, \*H. Herzog, \*A. Neumann.

### 35. Marmolata Gruppe.

#### A. Berge.

Cima Cadina 2886 m. 1912: \*F. Jost.  
 Marmolata 3344 m. 1910: \*Ed. Eberhardt, \*W. Eberhardt, E. Fischer,  
 \*Fürle, \*Galle, \*Herboth, H. \*Herzog, \*Heumann, \*Korge, Krause  
 H. Rügner, Thiel, Wachholz, \*Welt. 1911: Dt. Gebauer, Haesler,  
 Kltnkmüller, W. Martini, Mulert, Niedergesäß, \*Puhlmann,  
 \*Wiederhold, Wimmer. 1912: \*A. Barsties, W. Engelbrecht,  
 \*Engelke, U. Gramsch, E. Gramsch, \*A. Hankel, \*W. Hankel,  
 Kehrl, Lübecking, W. Neumann, \*Petsch, \*Stoef.

#### B. Joch.

Cirelle Paf 2682 m. 1910: \*R. Döring. 1911: \*Wh. Schmidt,  
 \*Wiederhold, \*Nemela.  
 Fedajapaf 2047 m. 1910: \*Baunhardt, \*Rob. Braun, \*W. Eberhardt,  
 Eger, \*E. Fischer, \*Friedrich, \*Fürle, \*Galle, \*H. Herzog, Koeppen,  
 \*H. Rügner, Laube, \*Lubarsch, \*Luboch, \*Masius, \*Pfennigwerth,  
 Rojahn, Sonntag, \*Thiel, Wachholz, \*Welt.  
 1911: \*Dieze, \*Drews, Engelbrecht, \*Börge, \*Heinlein, Klingbeil,  
 Kltnkmüller, \*Mahlow, \*W. Martini, \*Drillepp, \*Puhlmann,  
 \*A. Schaeffer, \*v. Wangenheim. 1912: \*A. Barsties, \*Engelke,  
 \*Ernst, \*A. Gramsch, \*E. Gramsch, \*A. Hankel, \*W. Hankel, Loh,  
 \*Lübecking, \*Fr. Müller, \*Regel, \*Stoef.  
 Marmolatapaf 2910 m. 1910: Rob. Braun, E. Fischer, H. Herzog.  
 1911: Dt. Gebauer, Niedergesäß. 1912: \*Engelke, \*A. Hankel,  
 \*W. Hankel, \*Stoef.  
 Umbrettapaf 2860 m. 1910: \*Korge.  
 Padonpaf 2376 m. 1910: \*W. Eberhardt, Eger, \*Fürle, Koeppen,  
 \*Masius, Rojahn, \*Sonntag, \*Welt. 1911: Kltnkmüller, \*Mahlow,  
 \*W. Martini, \*Drillepp, \*Stampa. 1912: \*Engelke, \*Ernst,  
 \*E. Haase \*A. Hankel, \*W. Hankel, \*Lübecking.  
 Porta Vescovo 2450 m. 1910: \*Rüdiling, \*Wachholz. 1912:  
 \*A. Gramsch, E. Gramsch, W. Neumann, \*Neupert.

### 36. Ampezzaner, Pragfer & Sertener Dolomiten.

#### A. Berge:

Becco di Mezzodi 2602 m. 1912: \*F. Jost.  
 Birkenhofel 2913 m. 1910: \*A. Scholz.  
 Cadinspizze, höchste 2841 m. 1912: Satow.  
 Cima Falzarego 2547 m. 1910: \*Fittbogen, Koeppen, Rojahn.  
 Cinque Torri 2362 m. 1910: Berischer, Mierich. 1911: \*A. Schaeffer,  
 1912: \*Niese.  
 Col Doucié 1781 m. 1910: \*Fittbogen.  
 Croda da Lago 2709 m. 1910: Fittbogen, Stengel. 1911: Wipplinger.  
 1912: \*F. Jost, Sandmann, Satow, Zinkeisen.  
 Dreischusterspizze 3162 m. 1910: W. Eberhardt. 1911: Reiche.  
 1912: \*Schmelting, \*Wilberg.  
 Dürrenstein 2840 m. 1910: F. Ackermann, \*Froboese, \*Herboth,  
 \*H. Herzog, \*Niedergesäß, \*Stoef. 1911: \*Burmester, \*Hees,  
 \*Heinlein, \*Lubarsch, \*Rahn, \*Redling, \*Reiche.  
 Einser 2699 m. 1910: \*Thürnau. 1912: \*Delorette, \*Sandmann,  
 \*Zinkeisen.  
 Falzarego, Cima 2547 m. 1912: \*F. Jost, \*Sandmann.  
 Fernazza, Monte 2102 m. 1911: \*A. Schaeffer.  
 Gaisl, hohe 3148 m. 1911: Stoef.  
 Haunold 2907 m. 1910: \*Thürnau. 1912: \*Delorette, \*Sandmann,  
 \*Zinkeisen.  
 Helm 2434 m. 1910: \*Ehrenberg, \*Niedergesäß, \*P. Schneider.  
 1911: \*Hoenicke, \*A. Schaeffer, \*Weinrich.  
 Hochbrunner Schneide 3061 m. 1910: \*Thürnau. 1912: \*Delorette,  
 \*Sandmann, \*Schmidtknecht, \*Welt, \*Zinkeisen.  
 Knollkopf, kleiner 2181 m. 1911: \*Lubarsch.  
 Lagazuoi, großer 2794 m. 1910: \*Ed. Eberhardt, \*W. Eberhardt.  
 Monte Cristallo 3197 m. 1910: W. Eberhardt, Ehrenberg, Fittbogen,  
 \*Herboth, H. Herzog, Heumann, P. Schneider, Stengel, Stoef.  
 1911: R. Thier. 1912: \*Engelke.  
 Monte Pian 2325 m. 1910: F. Ackermann, \*Drühl, \*Giese,  
 \*Niedergesäß, Splitsgarth, \*Stoef, F. Weigel, R. Weigel. 1911:  
 \*Heinlein, \*Holm, \*Lubarsch, \*Mulert, \*Drillepp, \*A. Schaeffer,  
 \*Alb. Schneider, \*Stoef.  
 Nuvoletta 2578 m. 1910: \*W. Cramer, \*Doffow, \*W. Eberhardt,  
 \*E. Fischer, \*Froboese, \*Galle, Berischer, \*Giese, \*H. Herzog,  
 H. Rügner, Luboch, \*Rudzewski, Sonntag, \*Stengel, \*Stoef.

- 1911: \*Drews, Häfler, \*Hetnlein, \*Klingbeil, \*Liebig, \*Mahlow, \*Ortlepp, \*U. Schaeffer, \*Wh. Schmidt, \*Alb. Schneider, \*v. Wangenheim, Wipplinger. 1912: \*Delorette, \*Engelke, \*Kuckuck, \*Reupert, \*Niese, \*Sandmann.
- Oberbacher Spitze 2675 m. 1910: \*Drühl, Ruthenberg. 1911: \*Bütow, \*Klews, \*U. Schaeffer. 1912: \*Schmeling, \*Schmidtke, \*Welt, \*Wilberg.
- Paternkofel 2744 m. 1911: \*Engelke.
- Schusterplatte 2975 m. 1910: \*Niedergesäß.
- Seehofel 2810 m. 1910: \*Ed. Eberhardt, \*W. Eberhardt, \*Fittbogen. 1911: \*Görgs, \*B. Schmidt, \*Wh. Schmidt, \*Stoß. 1912: \*M. Schmidt.
- Sorapis 3229 m. 1910: Stoß
- Strudelköpfe m 1911: \*Klews.
- Toblinger Knoten 2615 m. 1912: \*Schmeling, \*Wilberg.
- Tofana 3302 m. 1910: \*W. Eberhardt, \*Herboth.
- Unterebenkopf 2724 m. 1910: \*W. Eberhardt.
- Zinne, große 3002 m. 1910 \*W. Eberhardt, Ehrenberg, H. Herzog, Heumann, P. Schneider, Stoß, \*Thürnau. 1911: Bütow, Mufenberg. 1912: Blocksdorf, \*Engelke.
- Zinne, kleine 2886 m. 1910: Bauschmann, Thürnau. 1912: Blocksdorf, Delorette, Sandmann, Schmeling, Wilberg, Zinkeisen.
- Zwölfer, großer 3091 m. 1912: Schmeling, Wilberg.

### B. Joche

- Büllelejoch 2504 m. 1910: \*Drühl, \*W. Eberhardt, \*Eckert, \*Ehrenberg, \*E. Fischer, \*Giese, \*Korge, \*Reuther, \*P. Schneider, Sonntag. 1911: \*Bütow, \*Hees, \*Klews, \*Klingmüller, \*W. Martini, \*Ortlepp, \*Rahn, \*Reckling, \*Reiche. 1912: \*Blocksdorf, \*Diege, \*Ernst, \*U. Gramsch, \*E. Gramsch, \*E. Haase, \*Sandmann, \*Schmeling, \*Schmidtke, \*Welt, \*Wilberg, \*Wille.
- Col dei Bos 2310 m. 1910: \*Ed. Eberhardt, Fittbogen. 1912: \*Diege, \*Lübecking.
- Col san Angelo m. 1910: \*Ehrentraut.
- Comelle Paß 2337 m. 1910: Stoß.
- Kristallojoch 2825 m. 1910: \*W. Eberhardt, Ehrenberg, Fittbogen, P. Schneider, Stengel, Stoß.
- Falzarégo Paß 2117 m. 1910: \*Baunhardt, \*Bauschmann, \*Berger, D. Boehm, \*Drischel, \*W. Eberhardt (2 mal), Ehrentraut, Eger, \*Friedrich, Gessel, \*Giese, Heite, Kipp, \*Kreeter, \*Lindner, \*Masius,

- Miersch, \*Pfennigwerth, \*U. Scholz, Schütz, Splitsgarth, \*Thiel, \*Wachholz, \*Welt.
- 1911: \*Dannenberg, Engelbrecht, Ewest, \*Berloff, \*Görgs, \*Holm, \*Manthen, \*W. Martini, \*Meinecke, D. Naumann, \*Dittersbach, U. Schaeffer, \*Alb. Schneider, \*Rt. Schulze, Weigel, \*Weinrich. 1912: \*Diege, \*Ernst, \*Froehlich, \*U. Gramsch, \*E. Gramsch, \*E. Haase, \*Kurpau, \*Lübecking, \*Satow, \*Wille.
- Fodara Bedla Joch 2042 m. 1911: \*Hoenicke.
- Fontana di Razes m. 1910: \*Ed. Eberhardt.
- Forcella da Lago 2267 m. 1912: \*F. Jost.
- Forcella d' Alleghe 1820 m. 1910: \*U. Neumann.
- Forcella di Fontana negra 2588 m. 1910: \*Ed. Eberhardt.
- Forcella di Padon 2366 m. 1910: \*Ed. Eberhardt, \*W. Eberhardt, Pfennigwerth. 1911: \*Hetnlein, \*Liebig.
- Forcella di Travenanzes 2547 m. 1910: \*Ed. Eberhardt, \*W. Eberhardt, \*Stoß.
- Forcella Torada 1975 m. 1910: \*Korge, \*U. Neumann.
- Forcella Lungieres 2320 m. 1910: \*Ehrenberg, \*Ed. Fischer, \*Galle, \*Giese, \*H. Kerneke, \*Luboch, \*Niedergesäß, \*U. Neumann, \*P. Schneider, \*Stoß. 1911: \*Bütow, \*Ortlepp. 1912: \*Reupert, \*Schmeling, \*Schmidtke, \*Welt, \*Wilberg, \*Wille.
- Forcella Staulanza 1773 m. 1910: \*U. Neumann.
- Giaupaß 2219 m. 1910: \*Laube. 1911: \*Puhlmann, \*Wimmer. 1912: \*R. Barsties.
- Giraltajoch 2436 m. 1910: \*Korge. 1912: \*Sandmann, \*Schmidtke, \*Welt.
- Heiligkreuzkofelscharte 2679 m. 1912: \*Schmidtke, \*Welt.
- Kreuzjoch (St. Vigil) 2283 m. 1911: \*Hoenicke.
- Lago, Forcella da 2267 m. 1911: \*Ortlepp.
- Laudo del Cadin 2379 m. 1911: U. Schaeffer.
- Limojoch 2160 m. 1912: \*M. Schmidt, \*Schmidtke, \*Welt
- Nabiges Loch m. 1910: Fittbogen, \*Froboese, \*Niedergesäß. 1911: Klews, \*Wh. Schmidt. 1912: \*Satow, \*M. Schmidt.
- Ruvolaufattel 2400 m. 1910: \*Semrau, Stengel. 1911: \*Ortlepp. 1912: \*Kuckuck.
- Oberbacherjoch 2538 m. 1910: \*Drühl, \*W. Eberhardt, \*Eckert, \*Ehrenberg, \*E. Fischer, \*Giese, \*Korge, \*Luboch, \*Ruthenberg, \*P. Schneider, Sonntag. 1911: \*Bütow, \*Engelke, \*Graf, \*Hees, \*Klews, \*Klinkmüller, \*Mahlow, \*W. Martin, \*Ortlepp, \*Rahn, \*Reckling, \*Reiche, \*U. Schaeffer. 1912: \*Diege Gottschalk, \*U. Gramsch, \*E. Gramsch, \*Sandmann, \*Schmeling, \*Schmidtke, \*Welt, \*Wilberg, \*Wille.



- Vaternsattel 2450 m. 1910: \*Baumhardt, \*Bauschmann, \*Doffow, \*Drühl, \*Eckert, \*Ehrenberg, \*E. Fischer, \*Friedrich, \*Galle, \*Giese, \*H. Kernke, \*Luboch, \*Niedergesäß, \*U. Neumann, Ruthenberg, \*P. Schneider, \*Stoß. 1911: \*Wütow, \*Graf, \*Hees, \*Hoenicke, \*Klews, \*Ritkmüller, \*Lubarsch, \*Mahlow, \*Ortlepp, \*Rahn, \*Reckling, \*Reiche, \*U. Schaeffer. 1912: \*Dieze, \*U. Gramsch, \*E. Gramsch, \*Henckel, \*Reupert, \*Sandmann, \*Schmeling, \*Schmidike, Sochaczewer, \*Teichert, \*Welt, \*Wilberg, \*Wille.
- Sandbühelsoch 2510 m. 1912: \*Schmeling, \*Wilberg.
- Toblinger Riedl 2391 m. 1910: \*Bauschmann, \*Berger, \*Drühl, \*Eckert, \*Ehrenberg, \*E. Fischer, \*Galle, \*Kärger, \*H. Kernke, \*Niedergesäß, \*Reuther, \*P. Schneider, Sonntag. 1911: \*Heinlein, \*Hoenicke, \*Lubarsch, \*Ortlepp, \*Reiche, \*Schaeffer. 1912: Gott- \*Schmidike, \*Welt, \*Wille
- Tre Croci 1808 m. 1910: \*Berger, D. Boehm, \*Dritschel, \*W. Eberhardt, \*Ehrenberg, \*Ehrentraut, Eger, Gerischer, Heite, \*H. Herzog, Kärger, Koeppen, Kreeter, \*Luboch, \*Masius, Merssch, \*Pfennigwerth, Rojahn, \*P. Schneider, Schütz, \*Semrau, \*Uhse, \*Wachholz, \*Welt. 1911: \*Dannenberg, Engelbrecht, Ewest, \*Hees, \*Heinlein, Klingbeil, \*Manthen, Martini, D. Naumann, \*Ortlepp, \*Puhlmann, \*Rahn, \*Reiche, \*U. Schaeffer, \*Ulb. Schneider, \*Rt. Schulze, \*R. Thier, \*Weinrich. 1912: \*Ernst, \*Froehlich, \*U. Gramsch, \*E. Gramsch, \*E. Haase, \*Kardau, \*Lübecking, \*Fr. Müller, \*Regel, \*Reupert.

### 37. Engadin und Bernina.

#### A. Berge.

- Amfelsuh 2772 m. 1912: \*Rich. Richter.
- Boval 2476 m. 1911: v. Stradonitz.
- Filicla Schwarzhorn 3150 m. 1911: Gröger, \*Rich. Richter.
- Jacobshorn 2450 m. 1912: \*H. Hellwig.
- Körbishorn 2650 m. 1912: \*H. Hellwig.
- Las Sours 2982 m. 1911: \*Grabenhorst.
- Muottas da Celerina 2563 m. 1910: E. Franke.
- Muottas Muraigl 2520 m. 1910: \*Dieze, \*E. Franke, \*Haas. 1911: U. Burkhardt, \*v. Garnier, \*Grabenhorst, Hafner, \*Reckling. 1912: v. Garnier, \*Rich. Richter.
- Munt Arlas m 1911: Grabenhorst.
- Piz d' Uela 3340 m. 1911: \*Rich. Richter.
- Piz Bernina 4252 m. 1910: E. Schaller. 1911: Grabenhorst, Gröger.

- Piz Corvatsch 3458 m. 1911: Grabenhorst, \*Rosenthal. 1912: Doeger.
- Piz della Margna 3156 m. 1911: Gröger.
- Piz Julter 3385 m. 1911: \*Rich. Richter, \*Wachholz. 1912: Doeger.
- Piz Kesch 3422 m. 1911: Gröger, \*Rich. Richter.
- Piz Lagalb 2962 m. 1912: \*Soltau.
- Piz Languard 3266 m. 1910: W. Brüning, \*Dieze, \*E. Franke, Ritschstein, \*Kröker, E. Schaller. 1911: \*Grabenhorst, Hafner, Leng, Lug, \*Rosenthal, \*Satow. 1912: \*Bartels, \*Blaese, \*Füllgel, v. Garnier, \*Gremmel, \*R. Heinrich, \*U. Hofmann, \*Le Comte, \*Teschner.
- Piz Morteratsch 3754 m. 1911: Gröger, Lug. 1912: Lochau.
- Piz Nair 3062 m. 1910: \*Kulas, \*Wachholz. 1912: \*Soltau.
- Piz Ot 3249 m. 1911: \*Wachholz.
- Piz Paul 3912 m. 1911: Grabenhorst, Lug.
- Piz Quatrevals 3157 m. 1910: Goeze, Ruckuck.
- Piz Trovat 3154 m. 1912: Jaentisch.
- Piz Tschlerva 3564 m. 1912: Lochau.
- Schafberg 2733 m. 1910: \*Dieze. 1911: v. Garnier, \*Grabenhorst, Rosenthal, v. Stradonitz. 1912: v. Garnier.
- Schiahorn 2713 m. 1911: \*Rich. Richter. 1912: \*Rich. Richter (2 mal).
- Trais Fluors 2957 m. 1911: Grabenhorst.

#### B. Joche.

- Albulapass 2315 m. 1910: \*Goeze, \*Ruckuck, Wiegand. 1911: \*Reckling. 1912: \*R. Heinrich, \*Weber.
- Bernina Pass 2330 m. 1910: \*Dieze, E. Franke, Retiner, \*Kindler, \*Knipper, D. Müller, \*Palmité, Pözelberger, U. Schmidt, \*Trieglaff, Wiegand, \*Zinkeisen. 1911: Hafner, Kreeter, D. Lehmann, Leng, \*Reckling, E. Richter, \*Rich. Richter, \*Riesstahl, Lüngler, Wachholz, E. Winkler. 1912: \*Blaese, \*Gremmel, \*Le Comte, \*Rich. Richter, \*Soltau, \*Stein, Thubandt.
- Casanna Lugstengrat m. 1912: \*Rich. Richter.
- Diavolezza Pass 2977 m. 1910: W. Brüning, \*Dieze, \*E. Franke, Göze, \*Haas, G. Meyer, \*Palmité, Wiegand, \*Zinkeisen. 1911: \*Brückmann, Hafner, Lug, \*Palmité, \*Riesstahl, \*Sandmann, \*Satow, v. Stradonitz, \*H. Werner, E. Winkler, \*Zinkeisen. 1912: \*Blaese, \*Füllgel, Gremmel, U. Hofmann, Jaentisch, Teschner.
- Ducan Pass 2671 m. 1912: \*Rich. Richter.
- Fienopass 2482 m. 1910: \*Göze, Wiegand.
- Filiclapass 2388 m. 1910: R. Dahmann, U. Mewis. 1911: D. Lehmann, \*Mende, \*Rich. Richter, \*Njesnigek. 1912: Naucke, \*Tinius.

Foscagnopaf 2303 m. 1910: \*Göge, \*Knipper, Wiegand. 1912: \*Zimmer.

Fuorcla Bellavista 3684 m. 1911: Grabenhorst, Gröger, Zug.

Fuorcla di Lungghino 2635 m. 1911: \*Brückmann.

Fuorcla Surlej 2756 m. 1910: \*Diege, \*Kufas. 1911: \*v. Garnier, Grabenhorst, \*Reckling, \*Rich. Richter. 1912: \*Blaese, \*Grempel, \*Rich. Richter.

Juller Paf m. 1912: \*Blaese, Doeger, \*Grempel.

Maloja Paf 1811 m. 1910: \*Kindsler, K. Lange. 1911: Kreeter, \*Rich. Richter. 1912: \*Blaese, \*Grempel, Naucke, \*Rich. Richter, Thubandt.

Ofenpaf 2155 m. 1912: A. Hofmann, \*Tinius, \*Zimmer.

Parfennfurka 2280 m. 1912: \*Rich. Richter (2 mal).

Schnpaf 1015 m. 1910: \*Göge, Wiegand.

Septimer Paf 2311 m. 1910: \*Naucke. 1911: \*Brückmann.

Sertigpaf 2732 m. 1911: \*Rich. Richter.

Splügenpaf 2117 m. 1912: \*Stein.

Strelapaf 2377 m. 1911: \*Rich. Richter. 1912: \*Rich. Richter (2 mal) \*Tinius.

Trepallepaf 2200 m. 1910: Göge, Wiegand.

Vancz Scharte m. 1912: \*Rich. Richter.

Violapaf 2459 m. 1910: \*Palmié, \*Zinkeisen.

### 37. Rhätische Alpen.

#### A. Berge.

Biz Mebel 3203 m. 1911: Gröger.

Biz Muraun 2899 m. 1911: Gröger.

Biz Nurfchallas 2744 m. 1911: Gröger.

Rheinwaldhorn 3406 m. 1911: Gröger.

### 38. Säntis Gruppe.

#### A. Berge.

Hoher Rasten 1799 m. 1910: \*Streit. 1912: \*Scharmann.

Säntis 2504 m. 1910: \*Streit. 1912: \*Depbolla.

### 39. Schynzger Alpen.

#### A. Berge.

Frohnaipflock 1919 m. 1910: \*Schmedes.

Glärnisch, vorderer 2331 m. 1911: \*Peghold.

Mythen, großer 1903 m. 1910: \*Schmedes. 1911: \*v. Garnier, \*Peghold.

Niederbauen 1927 m. 1910: \*Schmedes.

Dahnenkopf 2181 m. 1911: \*Peghold.

Pilatus 2123 m. 1910: \*Buckow. 1911: \*Ernst. 1912: \*Lochau, \*Wienecke.

Rigi 1750 m. 1910: Belling, \*Quint (2 mal), \*Schmedes. 1911: \*Ernst, Laschinski, \*Miersch, \*Peghold, Stein. 1912: Martin, Tolle, \*Wienecke.

#### B. Joche.

Pragelpaf 1554 m. 1911: \*Peghold. 1912: \*Tinius.

### 40. Urner Alpen.

#### A. Berge:

Oberalpstock 3330 m. 1911: Brückmann.

Scheerhorn, großes 3296 m. 1911: Brückmann.

Scheerhorn, kleines 3234 m. 1911: Brückmann.

Walser Berg, 2507 m. 1911: \*Brückmann.

#### B. Joche.

Brunnipaf 2736 m. 1911: \*Brückmann.

Klausenpaf 1952 m. 1911: \*Miersch. 1912: K. Lange.

Oberalppaf 2048 m. 1912: K. Lange.

Planurapaf 2940 m. 1911: Brückmann.

Sandalpaf 2807 m. 1911: Brückmann.

Widderegg 1359 m. 1911: \*v. Garnier.

### 41. Engelberger Alpen.

#### A. Berge.

Hohenegg 1287 m. 1910: \*Schmedes.

Schwand 1174 m. 1910: \*Schmedes.

Stanserhorn 1901 m. 1911: \*Foerstemann, \*Peghold.

Titlis 3239 m. 1911: \*Scharmann, \*Schükler.

#### B. Joche.

Jochpaf 2208 m. 1910: \*Streit. 1912: \*Drühl.

Sustenpaf 2262 m. 1912: \*Tinius.

### 42. Berner Oberland.

#### A. Berge.

Abenberg 1257 m. 1911: \*Peghold.

Balmhorn 3711 m. 1910: \*Graf, A. Haase.

- Bettmerhorn 2865 m. 1911: \*U. Bauer.  
 Bonderfpiß 2543 m. 1910: Belling.  
 Eggishorn 2934 m. 1910: Müllendorff. 1911: \*U. Bauer. 1912: R. Lange.  
 Faulhorn 2683 m. 1910: \*Quint. 1911: Laschtsnki, Mückenberger. \*Satow. 1912: Ohlenschläger.  
 Finsteraarhorn 4245 m. 1911: Pfannschmidt.  
 Galenstock 3597 m. 1912: Henning.  
 Gletschstein 2334 m. 1912: \*Drühl.  
 Höchst 1972 m. 1910: Belling.  
 Jungfrau 4161 m. 1910: U. Fischer. 1911: Mückenberger, Pfannschmidt.  
 Kuonisbergli 1740 m. 1910: Belling.  
 Lauberhorn 2475 m. 1910: \*Graf, \*Quint. 1911: \*Kohls.  
 Lettlerhorn 1909 m. 1911: \*Kohls.  
 Männlichen 2346 m. 1911: \*Kohls.  
 Mönch 4105 m. 1911: Pfannschmidt.  
 Mutthorn 3041 m. 1910: \*Graf.  
 Näglistgrättli 2666 m. 1910: U. Burkhardt, U. Fischer, \*Quint. 1911: Satow. 1912: Henning, Ohlenschläger, Weigel.  
 Niesen 2366 m. 1910: \*Quint. 1912: \*Alb. Schmidt. \*Stein.  
 Petersgrat 3205 m. 1910: \*Graf, \*R. Lange. 1911: Mückenberger. 1912: Hövener.  
 Schwarzhorn 2930 m. 1910: \*Graf, R. Lange.  
 Torrenthorn 3003 m. 1912: \*v. Schoenatch.  
 Tschingelhorn 3581 m. 1911: Mückenberger.  
 Weissenstein 1287 m. 1910: \*Quint.  
 Wetterhorn 3703 m. 1910: Müllendorff.  
 Jäsenberghorn 2343 m. 1912: Drühl.

### B. Jochs.

- Furka 2436 m. 1910: Belling, U. Fischer, \*Quint. 1911: D. Lehmann, Pfannschmidt, \*Satow, Schwarz. 1912: Anton, Henning, \*Mente, Ohlenschläger, \*Schmieg, Tolle, Thubandt, Weigel, \*Wienicke.  
 Gemmi 2329 m. 1910: \*U. Burkhardt, \*Graf, U. Haase, Heine. 1911: \*Foerstemann, \*Geiler, \*Quint, Schwarz. 1912: Anton, \*U. Bischoff, \*Satow, \*Alb. Schmidt, \*Schmieg, \*Stein, Tolle, \*Weigel.  
 Gotthardpaß 2114 m. 1910: \*Buckow. 1911: \*Schüßler. 1912: \*Henning, Ohlenschläger, Weigel.  
 Grimsel 2164 m. 1910: Duladkowski, Quint. 1911: Pfannschmidt. 1912: Henning, \*Wienicke.

- Jungfrauoch 3470 m. 1911: Mückenberger.  
 Löttschenlücke 3204 m. 1911: Mückenberger.  
 Mönchsloch, oberes 3618 m. 1910: U. Fischer.  
 Mönchsloch, unteres 3560 m. 1910: U. Fischer, Müllendorff. 1911: Mückenberger.  
 Oberaarloch 3233 m. 1910: U. Fischer.  
 Passo del Uomo 2212 m. 1910: Streit.  
 Rothornsaattel 3360 m. 1910: U. Fischer.  
 Scheidegg, große 1961 m. 1910: \*Buckow, \*U. Burkhardt, \*Graf, \*R. Lange, \*Quint. 1911: Laschtsnki, Pfannschmidt, \*Satow. 1912: \*Drühl, Ohlenschläger, \*Schmieg, Weigel.  
 Scheidegg, kleine 2069 m. 1910: Belling, \*Buckow, \*U. Burkhardt, \*Graf, \*R. Lange, \*Quint. 1911: Foerstemann, \*Miersch. 1912: Anton, \*Burmeister, \*Drühl, Ohlenschläger, \*Schmieg, Thubandt, Tolle, Weigel.  
 Seftinenfurgge 2616 m. 1910: Strett.  
 Simplonpaß 2010 m. 1911: Stein. 1912: R. Lange.  
 Tschingelpaß 2824 m. 1910: \*Graf.  
 Wetterfattel 3540 m. 1910: Müllendorff.

## 43. Walliser Alpen.

### A. Berge.

- Breitthorn 4171 m. 1910: U. Burkhardt, U. Haase, Heine, Horn. 1911: \*Graf. 1912: U. Bischoff, Rodkinson, v. Schoenatch.  
 Col du Crêt 3148 m. 1910: \*U. Bauer.  
 Corne de Sorebois 2963 m. 1911: \*U. Bauer.  
 Dent Blanche, 4364 m. 1911: Schaller.  
 Dom 4554 m. 1912: Hövener.  
 Glimserstein 2696 m. 1910: Heine.  
 Gornergrat 3136 m. 1910: \*U. Burkhardt, Silberberg, \*Graf, U. Haase, Duladkowski 1911: Foerstemann, \*Geiler, D. Lehmann, \*Quint, Schwarz. 1912: Anton, \*U. Bischoff, \*Boas, \*Burmeister, Grabenhorst, R. Lange, \*Lochau, Ohlenschläger, Rodkinson, \*Satow, \*Alb. Schmidt, \*Schmieg, Tolle.  
 Hochtälligrat 3289 m. 1912: \*Satow.  
 Hörnli 2893 m. 1910: \*U. Burkhardt. 1911: Quint. 1912: \*U. Bischoff, \*Boas, \*Burmeister.  
 Jazzi, Cima di 3600 m. 1912: v. Schoenatch.  
 Matterhorn 4505 m. 1911: Schaller.  
 Matterhorn, kleines 3886 m. 1910: Graf. 1912: v. Schoenatch.

- Mont Aurtl 3341 m. 1910: \*U. Bauer.  
 Mont Catogne 2599 m. 1911: \*U. Bauer.  
 Monte Moro 3204 m. 1910: R. Lange.  
 Mittelhorn 3410 m. 1911: Schaller. 1912: v. Schoenaich.  
 Mittagshorn 3148 m. 1910: \*U. Bauer.  
 Monte Rosa 4638 m. 1910: Graf, U. Haase.  
 Plattje, oberes 3344 m. 1910: Graf.  
 Portjengrat 3660 m. 1912: U. Bischoff.  
 Riffelberg 2584 m. 1910: Quiadkowski. 1911: Foerstemann. 1912:  
 \*Satow.  
 Riffelhorn 2931 m. 1911: Schwarz. 1912: Grabenhorst, Rodkinson.  
 Rimpfischhorn 4203 m. 1911: Schaller. 1912: Grabenhorst.  
 Roc de la Vache 2587 m. 1911: \*U. Bauer. 1912: \*U. Bischoff.  
 Rochers de Nane 2045 m. 1910: Quiadkowski.  
 Staffelalp 2146 m. 1910: Quiadkowski.  
 Untergabelhorn 3398 m. 1911: Schaller. 1912: Anton, Tolle.  
 Vorab 3030 m. 1910: Heine.  
 Weißhorn 4512 m. 1911: Schaller.  
 Weißmies 4031 m. 1912: U. Bischoff.  
 Zinal Rothorn 4223 m. 1911: Schaller.

### B. Joche.

- Augsbordpaß 2893 m. 1912: \*U. Bischoff.  
 Col de Sorebois 2825 m. 1911: \*U. Bauer.  
 Corne de Sorebois 2963 m. 1912: \*U. Bischoff.  
 Meidenpaß 2772 m. 1912: \*U. Bischoff.  
 Monte Moro Paß 2862 m. 1910: Gilberg, Graf.  
 Pas de Foreletta 2886 m. 1911: \*U. Bauer.  
 Pas du Boeuf 2860 m. 1912: \*U. Bischoff.  
 Theodulpaß 3322 m. 1910: Graf, U. Haase, Heine. 1912:  
 Burmeister, Hövener, S. Langer.  
 Zwischenbergenpaß 3272 m. 1912: U. Bischoff.

## 44. Montblanc Gruppe.

### A Berge:

- Brévent 2525 m. 1910: \*Graf, \*R. Lange. 1911: \*Foerstemann,  
 Keller, \*Quint, Stein. 1912: \*Burmeister, \*Hövener, R. Lange,  
 Ohlenschläger, \*Alb. Schmidt, \*v. Schönau.  
 Chapeau 1609 m. 1911: Foerstemann, Quint. 1912: \*Burmeister,  
 \*Alb. Schmidt.

- Col d'Anterne 2259 m. 1910: Heine.  
 Col de Balme 2205 m. 1910: \*Horn. 1911: Quint. 1912: \*Burmeister,  
 \*Hövener, Ohlenschläger, \*Alb. Schmidt, Weigel.  
 Col de Forclaz 1523 m. 1910: Gilberg. 1911: \*Quint. 1912:  
 \*Burmeister, Ohlenschläger, Weigel.  
 Col de la Croix m. 1910: Heine.  
 Col de la Seigne 2513 m. 1910: Heine. 1912: S. Langer.  
 Col des Fours 2662 m. 1910: Heine.  
 Col du Bonhomme 2329 m. 1910: Heine. 1912: S. Langer.  
 Col du Brévent 2368 m. 1910: Heine, \*Horn. 1912: \*Boas.  
 Col gran Paradiso 4061 m. 1910: U. Haase.  
 Col de Voza 1654 m. 1912: \*S. Langer.  
 Grands Mulets 3051 m. 1910: D. Krause.  
 La Flégère 1877 m. 1910: \*Horn. 1911: \*Foerstemann. 1912:  
 \*Burmeister, \*Alb. Schmidt.  
 Montanvert 1909 m. 1910: Gilberg, Quiadkowski. 1911:  
 \*Foerstemann, Keller. 1912: \*Burmeister, R. Lange, Ohlenschläger,  
 \*Alb. Schmidt.  
 Mont Buet 3109 m. 1912: v. Schoenaich.  
 Pierre Pointue 2038 m. 1910: Gilberg. 1911: \*Foerstemann.  
 Plane de l'Aiguille 2202 m. 1910: Gilberg. 1912: \*Boas,  
 v. Schoenaich.  
 Fête noire 1209 m. 1910: Gilberg.

### B. Joche.

- Großer St. Bernhard 2472 m. 1912: \*Burmeister, \*Hövener.  
 Passo di Paradiso 2573 m. 1910: U. Haase.

## 45. Dent du Midi Gruppe.

### A. Berge.

- Dent du Midi 3285 m. 1912: v. Schoenaich.  
 Grammont 2178 m. 1910: \*Stoef.

## 45A. See Alpen.

### A. Berge.

- Col de Brouis m. 1910: \*Stoef.  
 Col di Tenda 1873 m. 1910: \*Stoef.  
 Monte Razel m. 1910: \*Stoef.

### 46. Italien.

#### A. Berge.

- Madonne 2200 m. 1911: \*Wünschel.
- Monte Baldo 2070 m. 1912: \*Melzer.
- Monte Boletto m. 1912: \*Rich. Richter.
- Monte Bré 933 m. 1910: \*Ed. Eberhardt. 1912: \*Rich. Richter.
- Monte Brunate 750 m. 1910: \*Buckow. 1911: \*Rich. Richter.
- Monte Ceresino m. 1912: Rodkinson.
- Monte Colombine 2215 m. 1912: \*Melzer.
- Monte Generoso 1704 m. 1910: \*Ed. Eberhardt. 1912: Thubandt.
- Monte Guglielmo 1949 m. 1912: \*Melzer.
- Monte Rudo 1235 m. 1910: Melzer.
- Monte Pizzocolo 1583 m. 1910: \*Lubarsch.
- Monte Salvatore 915 m. 1910: \*Buckow, Ed. Eberhardt, \*Kindler, \*Kröker. 1912: Rodkinson, \*Satow.
- Bian Cavallone 1528 m. 1910: Melzer.
- Poncione di Trofa 1874 m. 1911: Wünschel.
- Saffo di Ferro 1062 m. 1910: Melzer.

#### B. Joche:

- Passo della Mantra 1797 m. 1912: \*Melzer.

#### C. ausgeführte Reisen:

1910: Buckow, Curth, G. Hingpeter, Kröker, Marschinski, Melzer, Megdorf, Schmeißer, G. Schwabe, Thöni, Tielebier. 1911: Berner, Burckhardt, Haberlandt, Paschinski, Martin, Rich. Richter, Wünschel. 1912: Lofsch, Marozke, U. Melzer, H. Müller, Weber.

### 47. Hohe Tatra.

#### A. Berge:

- Eistafel Spitz m. 1910: Dierich.
- Greiner 2148 m. 1911: \*Dannenberg.
- Kerbschen m. 1910: Dierich.
- Kleine Wiszoka 2429 m. 1910: Dierich. 1911: \*Dannenberg.
- Franz Josefs Spitze 2663 m. 1911: Erfurth.
- Meeraugspitz 2503 m. 1910: Dierich. 1911: \*Dannenberg, Erfurth, Tonne, M. Vogel.
- Patka 2205 m. 1911. \*Dannenberg.
- Polnischer Ramm 2208 m. 1911: \*Dannenberg, Erfurth, Tonne, M. Vogel.

- Schlagendorfer Spitz m. 1910: Dierich.
- Steinerne Pferd m. 1910: Dierich.
- Tatra Spitz m. 1910: Dierich. 1911: Bauer.

#### B. Joche.

- Hunfalonyoch 2343 m. 1911. \*Dannenberg.
- Kopapaß 1756 m. 1911: \*Dannenberg.

### 48. Schweden & Norwegen.

#### ausgeführte Reisen:

1910: R. Bartels, Haberlandt, B. Heinz, M. Koch, E. Perl, Resenttschek, Sickmann, D. Weber. 1911: Barunke, Buckow, Ehler, E. Fischer, Haberlandt, Kammerer, Menzenberg, Schmeißer, Thurmann. 1912: Elshetmer, Henden, G. Meyer, Pefcke.

### 49. Sächsishe Schweiz.

- 1910: \*H. Sellwig: Chinesischer Turm, Dagenstein, Dürre, Bleta Nadel, Glasergrundnadel, 3 Gänse, 2 Herkulessäulen, Mönch, Großer & kleiner Mühlwächter, Spannagelturm, Spitzer Turm, Stumpfer Kegel, Talwächter, Türkenkopf, Jackenkronen.
- 1910: \*P. Petzsch: Falkenstein, Osterturm, Zuckerhut, Dreifingerturm (2 mal).
- 1911: \*W. Bräutig: 2 Gänse, Falkenstein, Dommwächter, Zuckerhut, Blossstock, Jackenkronen, Möllerstein, Höllenmundspitze, Barbarine, Falkenstein.
- \*H. Sellwig: Jackenkronen, Artariastein, Dagenstein, Dürre Bletanadel, Felsitas, Glasergrundnadel, Herkulessäule, Johanniskegel, Gr. & kl. Mühlwächter, Oststein, Prometheus Felsen, Schiefe Jacke, Schraubenkopf, Schusterturm, Spannagelturm, Stumpfer Kegel, Südl. Wiesenstein, Zarathustra.
- \*P. Petzsch: Falkenstein, Hoher Torstein, Osterturm, Lokomotive: Dom, Reitgrat, Pfeife, Effe, Barbarine, Schraubenkopf, Wurzelstein, Brofinnadel, Blossstock.
- \*Peikert: Kleine Gans (3 Gipfel), Feldsteinkopf, Lamm, Dagenstein, Kleiner Mühlwächter, Zarathustra.
- \*Schmeling: Kleine Gans (3 Gipfel), Feldsteinkopf, Lamm, Dagenstein (2 mal), Kleiner Mühlwächter.
- \*Wilberg: Kleine Gans (3 Gipfel), Feldsteinkopf Lamm.

1912: \*Kraehmer: 3 Gänse, Falkenstein, Große Steinschleuder, Lorstein.  
 \*Peisch: 3 Gänse, Lokomotive, Esse, Kleine Finne, Falkenstein,  
 Brosinnadel, Ambos, Winklerturm.

\*Schmeling: 3 Gänse, Falkenstein, Große Steinschleuder, Lorstein.

### 50. Riesengebirge.

#### A. Sommerturen.

1910: Hausadowski. 1912: \*Kuhrt.

#### B. Winterturen.

1910: Berner (S.) 1911: Berner (S.), Graf (S.), Reimann, Rhone.  
 1912: Dierich (S.), Licht, G. Mener, Mogk, P. Schönemann (S),  
 Em. Schmidt, Wilberg (S.)



## Zusammenstellung.

Nr	Gebirgsgruppen	1910		1911		1912	
		Berge	Joch	Berge	Joch	Berge	Joch
<b>I. Nördliche Kalkalpen.</b>							
1	Vorarlberg und Bregenzer Wald . . .	5	5	15	7	29	7
2	Allgäuer Alpen . . . . .	74	22	122	87	74	40
3	Lechtaler Alpen . . . . .	12	52	46	80	17	49
4	Wetterstein Gebirge . . . . .	47	24	88	19	25	12
5	Mieminger Kette . . . . .	2	6	7	7	1	3
6	Karwendel Gebirge . . . . .	42	37	104	44	16	28
7	Bayerische Voralpen . . . . .	54	2	66	2	52	5
8	Rofan Gruppe . . . . .	4	—	10	4	6	—
9	Kaiser Gebirge . . . . .	20	20	39	27	41	31
10	Loferer und Leoganger Steinberge . .	—	—	1	1	—	—
11	Salzburger Alpen . . . . .	65	39	70	29	64	23
12	Salzkammergut und Dachstein . . .	6	—	5	—	9	—
Σa		331	207	573	307	334	198
<b>II. Zentrale Alpen.</b>							
13	Rhätikon . . . . .	15	25	53	52	22	30
14	Illforetta . . . . .	5	3	35	30	16	18
15	Fernall Gruppe . . . . .	4	7	8	15	4	4
16	Drieler Gruppe . . . . .	96	108	99	76	44	43
17	Münstertaler Alpen . . . . .	—	3	7	5	3	9
18	Lechtaler Alpen . . . . .	136	271	152	225	99	162
19	Stubai Alpen . . . . .	74	43	128	40	97	50
20	Sarntaler Alpen . . . . .	6	7	2	5	9	14
21	Zillertaler, Tuxer und Nachbarn . .	46	36	82	51	29	33
22	Reichenspitzengruppe . . . . .	—	—	—	—	1	1
23	Reisfernergruppe . . . . .	4	2	4	4	22	11
24	Hohe Tauern und Nachbarn . . . .	55	85	99	133	77	107
25	Vortauern und Nachbarn . . . . .	17	—	17	2	13	2
26	Niedere Tauern und Karnische Alpen	11	4	17	15	16	12
27	Nieder Oesterreich und Steiermark .	2	—	—	—	6	—
28	Istrische Alpen . . . . .	—	—	—	—	—	—
Σa		471	594	703	653	458	496

Nr	Gebirgsgruppen	1910		1911		1912	
		Berge	Joch	Berge	Joch	Berge	Joch
<b>III. Südliche Kalkalpen u. Dolomiten</b>							
29	Adamello Gruppe	8	11	5	11	1	10
30	Tridentiner, Brenta und Nachbarn	12	14	17	12	10	6
31	Grödener Dolomiten	125	153	123	161	100	128
32	Enneberger	13	26	13	20	21	17
33	Fassaner	25	122	35	105	22	61
34	Primör Gruppe	22	58	7	16	5	13
35	Marmolata Gruppe	14	35	9	22	13	26
36	Impezzaner, Pragster und Sektener	80	137	50	87	46	82
Σa		299	556	259	534	218	343

**Ost Alpen.**

Nr	Gruppen	1910		1911		1912	
		Berge	Joch	Berge	Joch	Berge	Joch
I	Nördliche Kalkalpen	331	207	573	307	334	198
II	Zentrale Alpen	471	594	703	653	458	496
III	Südliche Kalkalpen und Dolomiten	299	556	259	534	218	343
Σa		1101	1357	1535	1494	1010	1037

**Westalpen.**

Nr	Gebirgsgruppen	1910		1911		1912	
		Berge	Joch	Berge	Joch	Berge	Joch
37	Engadin und Bernina	13	42	38	41	24	41
37A	Ahätische Alpen	—	—	4	—	—	—
38	Säntis Gruppe	2	—	—	—	2	—
39	Schönzer Alpen	8	—	10	1	4	1
40	Urner Alpen	—	—	5	5	—	2
41	Engelberger Alpen	2	1	4	—	—	2
42	Berner Oberland	21	30	16	18	12	35
43	Walliser Alpen	22	5	19	2	33	8
44	Montblanc Gruppe	18	1	12	—	29	1
45	Dent du Midi Gruppe	1	—	—	—	1	—
45A	See Alpen	3	—	—	—	—	—
Σa		90	79	108	67	105	90

**Gesamt-Übersicht.**

Zusammen	1910		1911		1912	
	Berge	Joch	Berge	Joch	Berge	Joch
Ostalpen	1101	1357	1535	1494	1010	1037
Westalpen	90	79	108	67	105	90
Σa	1191	1436	1643	1561	1115	1127
Zahl der Reiseberichte	1910	304 St.	1911	345 St.	1912	274 St.

17 Stück Reiseberichte blieben wegen zu spätem Eingehens unbearbeitet.



## Verzeichnis der Mitglieder

am 1. Januar 1913.

### Ehrenmitglieder:

**E. v. Ruyde**, Oberstleutnant a. D., † 31. 1. 1906.  
**Georg Ehoni**, Pfarrer in Imsterberg/Schönwies (Tirol);  
normals Curat in Vent.

Eintritts-  
Jahr

07. 1. Richard Abel, Juwelier, Berlin W. 30, Goldstr. 30.
07. 2. Franz Ackermann, Bankbeamter, Berlin-Friedenau, Ringstr. 611.
02. 3. Franz Afinger, Kgl. Baurat, Berlin W. 30, Barbarossastr. 23.
06. 4. Hermann Ahlers, Kaufmann, Berlin W. 30, Achaffenburger-  
straße 15.
05. 5. Friedrich Ahrens, Ingenieur, Berlin-Halensee, Kronprinzen-  
damm 1.
08. 6. Johannes Albrecht, Regierungsekretär, Berlin S. W. 29,  
Fürbringerstr. 17 II.
05. 7. Dr. Heinrich Albrecht, Professor, Gr. Lichterfelde O, Schillerstr. 11.
11. 8. Dr. Heinrich Albrecht, prakt. Arzt, Berlin-Waidmannslust,  
Nach der Höhe 121.
10. 9. Paul Albrecht, Bankbeamter, Berlin W. 57, Großgörschenstr. 29 II.
10. 10. Max Altmann, Kaufmann, Bln.-Schöneberg, Bozenerstr. 11 IV.
08. 11. Paul Altrichter, Landgerichtsekretär, Berlin-Pankow,  
Kreuzstr. 19.
08. 12. Dr. Heinrich Andreeß, Arzt, Berlin NW. 5, Perlebergerstr. 30.
09. 13. Carl Angermann, Kaufmann, Berlin W. 8, Französische-  
straße 57—58.



Eintritts-  
Jahr

10. 14. Richard Ungersbach, Kaufmann, Berlin-Schöneberg, Wartburgstraße 24.
06. 15. Hans Kurt Angreß, Bankier, Berlin W. 50, Spichernstr. 3.
11. 16. Edwin Anton, Bankbeamter, Spandau, Breitestr. 19 I.
07. 17. Bernhardt Apelt, Architekt, Berlin-Neukölln, Berlinerstraße 103—104.
10. 18. Eberhardt Arndt, Fabrikbesitzer, Berlin-Pankow, Schloßstraße 7 III.
12. 19. Paul Arnholz, Geh. Rechnungsrevisor, Potsdam, Hohenzollernstraße 32 pt.
09. 20. Friedrich Arnold, Kaufmann, Berlin-Reinickendorf D, Residenzstr. 126.
10. 21. Max Arnold, Architekt, Berlin S. 53, Schleiermacherstr. 12 I.
12. 22. Alexander Uymann, Kaufmann, Berlin N. 4, Elisabethkirchstraße 1 III.
12. 23. August Uymann, Rgl. Heroldamts-Registrator, Berlin-Friedenau, Kirchstr. 6 I.
04. 24. Rudolf Baader, Kommerzienrat, Berlin W. 62, Kurfürstenstraße 82.
06. 25. Hans Baag, Prokurist, Berlin-Tempelhof, Hohenzollern-Corso 8.
08. 26. Kurt Baag, Bankbeamter, Berlin C. 2, Breitestr. 36 I.
03. 27. Adolf Bach, Kaufmann, Berlin S. 14, Alexandrinenstr. 58 I.
10. 28. Herm. Heint. Bach, Bankbeamter, Berlin N. 28, Arkonaplatz 5 II.
02. 29. Carl Bachmann, Kaufmann, Berlin SO. 26, Waldemarstr. 57.
07. 30. Fritz Backhaus, Rechnungsrat, Gr. Lichterfelde W, Ringstr. 4.
12. 31. Dr. Karl Baerthlein, Oberarzt, Gr. Lichterfelde W, Dahlemerstraße 61.
12. 32. Georg Baese, Bankbeamter, Charlottenburg 4, Dahlmannstraße 31 IV.
07. 33. Albert Barthe, Geh. eged. Sekretär, Berlin-Friedenau, Fregestraße 10 II.

Eintritts-  
Jahr

09. 34. Alexander Barduscheck, Kaufman, Berlin W. 35., Potsdamerstraße 122 b.
10. 35. Dr. Hermann Barnau, Rechtsanwalt, Berlin N. 24, Friedrichstraße 134 I.
12. 36. Willy Barreiß, Kaufmann, Berlin-Schöneberg, Werstr. 63 I.
10. 37. Richard Barsties, Oberpostassistent, Berlin-Weißensee, Berliner Allee 229.
04. 38. Albert Barthel, Städt. Gasinspektor Berlin N. 39, Sellenstr. 32.
06. 39. Edwin Barthel, Magistratssekretär, Berlin SO. 26, Rottbuscherufer 57 III.
05. 40. Karl Bartels, Rgl. Gütervorsteher, Berlin-Reinickendorf D, Herbststr. 10.
08. 41. Bruno Barunke, Inh. einer Chromolitogr.-Anstalt, Berlin NW. 5, Rathenowerstr. 45.
02. 42. Ernst Bärwolf, Kaufmann, Greifswald, Markt 9.
04. 43. Max Bafedow, Ingenieur, Berlin SW. 29, Mittenwalderstraße 24 II.
08. 44. August Bauer, Eisenbahnobersekretär, Charlottenburg .2, Neue Grolmannstr. 2.
01. 45. Hermann Bauer, Kaufmann, Berlin NW, 52, Paulstr. 9.
07. 46. Alfons Baumann, Baumeister, Berlin N. 58, Kastanienallee 3.
06. 47. Dr. Otto Baumecker, prakt. Arzt, Berlin SO. 16, Köpenickerstraße 123.
11. 48. Otto Baumeier, Kaufmann, Berlin NW. 52, Lüneburgerstr. 2.
07. 49. Willi Baumgarten, prakt. Zahnarzt, Berlin SO. 26, Elisabethufer 11.
08. 50. Max Baumhardt, Kaufmann, Berlin-Steglitz, Arndtstr. 15.
03. 51. Richard Bauschmann, Lehrer, Berlin D. 17, Hohenlohestr. 2.
06. 52. Gustav Beck, Rasil. Reichsbankbuchhalter, Berlin N. 58, Gethsemanestr. 11 II.
11. 53. Erich Becker, Fabrikant u. Ingenieur, Berlin-Reinickendorf D, Graf Roebernallee 18/24.
07. 54. Otto Becker, Kaufmann, Berlin W. 30, Luitpoldstr. 6 III.

- Eintritts-  
Jahr
02. 55. Rudolf Becker, Amtsgerichtsrat, Berlin NW. 52, Calvins-  
straße 20 III.
08. 56. Wolfgang Becker, Gerichtsassessor, Charlottenburg 5, Rönne-  
straße 16.
05. 57. Otto Beeck, Geh. erped. Sekretär, Berlin-Friedenau,  
Kaiserallee 77.
11. 58. Erwin Beer, Regierungsekretär, Berlin N. 58, Düncker-  
straße 2 II.
09. 59. Walter Behrend, Kaufmann, Berlin W. 57, Bülowstr. 42 III.
08. 60. Alfred Behrends, Bankbeamter, Berlin W. 30, Berchtes-  
gadenerstraße 39 III.
07. 61. Hermann Behrens, Prokurist, Vln.-Friedenau, Kaiserallee 114.
11. 62. Paul Behrens, Oberstleutnant z. D. Berlin W. 30, Heil-  
bronnerstraße 8 II.
10. 63. Gustav Beibst, Kaufmann, Berlin W. 8, Leipzigerstr. 112 I.
07. 64. Max Beinert, Reichsbankbeamter, Berlin E. 19, Jägerstr.  
(Reichsbank).
12. 65. Fritz Belke, Bankbeamter, Berlin SW. 68, Alexandrinen-  
straße 18a. I.
12. 66. Otto Bellin, Lehrer, Fr. Buchholz b. Berlin, Schönhauserstr. 1 I.
08. 67. Hermann Belling, Geh. Postrat, Berlin-Pankow, Breitestr. 4 I.
06. 68. Dr. Erich Below, Königl. Bibliothekar, Gr. Lichterfelde W,  
Steinackerstraße 29.
08. 69. Fritz Beltermann, Prokurist d. Deutsch. Bank, Charlottenburg 5,  
Kaiserdamm 105 I.
07. 70. Ernst Benecke, Ritterschaftskontrolleur, Berlin-Steglitz,  
Poschingerstraße 3.
10. 71. F. O. A. Benecke, Kaufmann, Berlin-Schöneberg, Haupt-  
straße 147 II.
11. 72. Victor Bengelsdorff, Rechnungsrat, Potsdam, Behlertstr. 35.
06. 73. Georg Berger, Berufsgenossenschaftssekretär, Berlin-Steglitz,  
Birkbuschstraße 16, Gartenh. II.
12. 74. Paul Berger, Kaufmann, Charlottenburg 4, Wilmersdorfer-  
straße 106 IV.

- Eintritts-  
Jahr
04. 75. Franz Bergmann, Kaufmann, Berlin NW. 6, Luiseustr. 45.
09. 76. Hermann Bergner, Bankbeamter Berlin D. 17, Benjestr. 15 III.
01. 77. Dr. Georg Bergschmidt, Amtsgerichtsrat, Charlottenburg 2,  
Carmerstr. 17, Gartenh. II.
09. 78. Konrad Berner, Violinvirtuos, Charlottenburg 2, Kant-  
straße 86 III.
02. 79. Eugen Bernhardt, Fabrikant, Berlin-Schöneberg, Apostel-  
Paulusstr. 30.
11. 80. Dr. Oscar Bernhold, Kriegsgerichtsrat, Berlin-Wilmersdorf,  
Günzestr. 13.
11. 81. Paul Berth, Fabrikbesitzer, Berlin NO. 18, Friedenstr. 99 II.
01. 82. Alfred Bertuch, Hoflieferant, Berlin SW. 61, Tempelhoferufer 6.
12. 83. Wilhelm Berwart, Bankbeamter, Berlin D. 34, Wilhelm-  
Stolzestr. 4 III.
02. 84. Alfred Beschmidt, Baumeister, Berlin W. 15, Kaiserallee 16.
09. 85. Friedrich Beuermann, Betriebsleiter, Charlottenburg 5,  
Schloßstr. 68.
07. 86. Paul Bieber, Bankbeamter, Berlin W. 50, Spichernstr. 2.
03. 87. Richard Bieber, Bildhauer, Berlin-Wilmersdorf, Durlacher-  
straße 14.
10. 88. Otto Bierhoff, Kaufmann, Berlin NW. 52, Rathenower-  
straße 5 II.
06. 89. Wilhelm Biermann, Rentier, Potsdam, Moltkestr. 36.
08. 90. Theodor Birkenstock, Versicher. - Mathematiker, Berlin-  
Halensee, Auguste-Viktoriastr. 3.
99. 91. Eduard Birkholz, Rentier, Westend - Charlottenburg, Pla-  
tanenallee 12a.
09. 92. Dr. Alexander Bischoff, Rgl. Hofarzt, Berlin N. 24, Oranien-  
burgerstr. 79 I.
10. 93. Dr. Martin Bischoff, Assistenzarzt, Magdeburg, Garnison-  
lazarett.
10. 94. Wilhelm Bischoff, Maurermeister, Berlin - Wilmersdorf,  
Babelsbergerstr. 51a.

Eintritts-  
Jahr

08. 95. Robert Blaeje, Polizeisekretär, Berlin-Neukölln, Anzengruber-  
straße 23 I.
08. 96. Friß Blißner, Kaufmann, Charlottenburg, Salzufer 1 III.
11. 97. Heinrich Blocksdorff, Bankbeamter, Charlottenburg 4,  
Synbelstr. 39, IV.
10. 98. Wilhelm Blodek, Ingenieur, Berlin SW. 11, Bernburger-  
straße 15/16.
11. 99. Carl Blume, Architekt, Berlin-Friedenau, Offenbacherstr. 2.
09. 100. Dr. Ludwig Boas, Schriftsteller, Berlin W. 62, Bayreuther-  
straße 7.
09. 101. Emil Bock, Zahnarzt, Berlin W. 30, Schwäbischestr. 7.
07. 102. Dr. Walter Bock, Oberstabsarzt, Rathenow, Bahnhof-  
straße 22 I.
10. 103. Hugo Boehden, Techn. Fabrikleiter, Berlin SW. 47,  
Ragbachstr. 39 III.
00. 104. Oswald Boehm, Bankvorsteher, Berlin-Steglitz, Bismarck-  
straße 76.
00. 105. Otto Boehme, Kaufmann, Berlin SO. 16, Rungestr. 15.
11. 106. Curt Boenisch, Regierungsbausekretär, Berlin-Schöneberg,  
Ebersstr. 37 III.
10. 107. Paul Boese, Gastwirt, Charlottenburg 2, Kantstr. 25.
07. 108. Paul Boese, Kaufmann, Berlin-Südende, Bahnstr. 23.
11. 109. Georg Böger, Bankbeamter, Gr.-Lichterfelde-W., Roonstr. 31.
08. 110. Johannes Böhler, Kandidat d. höh. Lehramtes, Berlin C. 2,  
Jüdenstr. 49.
04. 111. Moriz Böhm, Kaufmann, Berlin N. 54, Brunnenstr. 163 II.
08. 112. Willh. Bonasch, Architekt, Charlottenburg 4, Kantstr. 61.
03. 113. Karl Bong, Amtl. Eisenbahn-Spediteur, Greifswald,  
Anklamerstr. 10/11.
06. 114. Richard Bong, Verlagsbuchhändler, Berlin W. 57,  
Potsdamerstr. 88 I.
08. 115. Franz Bonnin, Wappenmaler, Berlin SW. 48, Friedrichs-  
straße 219.

Eintritts-  
Jahr

04. 116. C. W. Hans Borchert, Kaufmann, Kgl. Hoflieferant,  
Berlin W. 8, Friedrichstraße 157.
11. 117. Dr. Otto Bordes, prakt. Zahnarzt, Berlin W. 50, Nürnberger-  
straße 8 pt.
02. 118. Felix Borghard, Kaufmann, Berlin-Friedenau, Rheinstr. 62 III.
01. 119. August Bornemann, Optikus, Berlin W. 30, Martin-  
Lutherstr. 11 I.
07. 120. Dr. Georg Borries, Berlin NW. 23, Händelstr. 6.
10. 121. Ernst von Borzig, Kgl. Preuß. Kommerzienrat, Tegel-  
Reihewerder.
12. 122. E. Bouffe, Ingenieur, Berlin W. 57, Bülowstr. 99.
02. 123. Otto Brähler, Bankbeamter, Berlin-Friedenau, Frege-  
straße 23 III.
10. 124. Arthur A. Brandt, Oberingenieur, Gr. Lichterfelde W,  
Drakestraße 56a.
12. 125. Emil Brandt, Bücherrevisor, Charlottenburg 2, Niebuhrstr. 78.
09. 126. Hermann Brandt, Kaufmann, Berlin N. 65, Varfusstr. 1.
04. 127. Richard Brandt, Kaufmann, Berlin NW. 12, Friedrichs-  
straße 205.
08. 128. Dr. M. Brauer, Gerichtsassessor, Berlin C. 25, Prenzlauer-  
straße 9 II.
07. 129. Emil Braun, Bankbeamter Berlin C. 59, Fichtestr. 14.
02. 130. Hugo Braun, Architekt, Berlin-Friedenau, Cranachstr. 16.
10. 131. Robert Braun, Büroassistent, Gr. Lichterfelde, Vorhisingstr. 6 II.
07. 132. Rudolf Braun, Reichsbankkassierer, Berlin W. 30, Berchtes-  
gadenerstraße 9.
11. 133. Dr. Johannes Braune, Arzt, Sanitätsrat, Berlin-Neukölln,  
Richardplatz 16.
11. 134. Rudolf Bräunig, Beamter, Berlin NW. 6, Luisenstr. 59 I.
10. 135. Willi Bräunig, Bankbeamter, Berlin N. 58, Kastanien-  
allee 14.
10. 136. Hermann Brecht, Fabrikbesitzer, Berlin NW. 40, In den  
Zelten 7.

- Eintritts-  
Jahr
03. 137. Dr. Otto Brecht, Oberstabsarzt, Stettin, Friedrich-Karl-  
straße 9 III.
99. 138. Richard Bredow, Rentier, Berlin W. 30, Bambergerstr. 49.
06. 139. Walter Bredow, Direktor, Berlin W. 30, Luitpoldstr. 44 III.
12. 140. Dr. Erich Brehm, Oberlehrer, Neu-Ruppin, Junkerstr. 2.
12. 141. Ernst Bretschneider, Rgl. Gymnasial-Oberlehrer, Dramburg  
i. Pom., Bahnhofstr. 4.
06. 142. Carl Briefemann, Silberwarenfabrikant, Berlin S. 14,  
Stallschreiberstr. 45 I.
05. 143. Paul Brockhaus, Kaufmann, Berlin-Friedenau, Wilhelms-  
höherstr. 2.
12. 144. Paul Brockmüller, Buchhändler, Berlin - Schöneberg,  
Berchtesgadenerstr. 24 II.
12. 145. Bruno Broemer, Rgl. Sekretär, Charlottenburg 4,  
Wielandstr. 50 II I.
12. 146. Erich Bröse, Kaufmann, Berlin-Zehlendorf-Wa., Albertiner-  
straße 3 II.
11. 147. Paul Bröse, Kaufmann, Berlin-Zehlendorf-Wa., Johannes-  
straße 4.
08. 148. Friedr. A. Brosius, Amerik. Zahnarzt, Charlottenburg 2,  
Savignyplatz 9/10.
06. 149. Dr. Walter Brückmann, Potsdam, Jägerallee 39.
12. 150. Hermann Brückner, Potsdam, Brandenburgerstr. 72 II.
06. 151. Gustav Bruhn, Architekt, Berlin W. 50, Nachodstr. 28.
07. 152. Ernst Bruhnhuber, Rentier, Berlin-Schöneberg, Martin-  
Lutherstr. 30 I.
10. 153. Dr. Walter Brüning, Spezialarzt, Berlin W. 30, Moß-  
straße 12 I.
10. 154. Hermann Bub, Bankbeamter, Charlottenburg 2, Goethe-  
straße 14 II, Port. II I.
06. 155. Heinrich Buchacker, Gartenarchitekt, Berlin NW. 23,  
Lessingstr. 54 I.
11. 156. Albert Büchelen, Kaufmann, Berlin - Zehlendorf - Wa.,  
Riemeisterstr. 6.

Eintritts-  
Jahr

03. 157. Richard Bucher, Bankbeamter, Berlin-Wannsee, Lohengrin-  
straße 17.
06. 158. Martin Buchholz, Magistratsbureauvorsteher, Berlin SO. 26,  
Mariannenplatz 20 III.
08. 159. Paul Buckow, Kaufmann, Berlin SW. 68, Markgrafen-  
straße 68 II.
08. 160. Dr. Fr. Buddee, Arzt, Berlin W. 57, Bülowstr. 57.
04. 161. Paul Budich, Rgl. Kassenvorsteher, Berlin-Steglitz, Grune-  
waldstr. 28 I.
01. 162. Friedr. Adolf Bühler, -Oberingenieur, Gr. - Lichterfelde,  
Zietenstr. 3.
10. 163. W. Buhlmann, Kaufmann, Berlin NW. 23, Klopstockstr. 21.
10. 164. Otto Bühlow, Lehrer, Berlin NO. 18, Kniprodestr. 116 IV.
11. 165. Dr. Fritz Bünger, Gymnasialoberlehrer, Charlottenburg-  
Westend, Akazienallee 46.
04. 166. Eugen Burckhardt, Königl. Eisenbahnkassenkontrollleur,  
Berlin SW. 68, Kürassierstr. 5.
04. 167. Bruno Bürger, Kaufmann, Berlin-Pankow, Hartwig-  
straße 111 III.
11. 168. Dr. Karl Bürger, Realgymnasialoberlehrer, Berlin-  
Grünwald, Fantasiestr. 4, Ausgang B II.
06. 169. Dr. Friedrich Burmeister, Berlin-Zehlendorf-Wa., Hohen-  
zollernstr. 16.
04. 170. Moritz Burow, Fabrikbesitzer, Berlin N. 58, Schönhauser-  
allee 40.
09. 171. Paul Busch, Bankdirektor, Berlin W. 35, Schöneberger-  
ufer 20.
03. 172. Erich Buschberg, Rgl. Marinebaurat, Wilhelmshaven,  
Prinz-Heinrichstr. 80.
04. 173. Max Büsche, Fabrikant, Berlin SO. 16, Köpenickerstr. 124.
06. 174. C. Buschius, Direktor, Berlin-Westend, Kaiserdamm 85.
08. 175. Franz Buschmann, Ingenieur, Berlin-Friedenau, Albe-  
straße 21 III.
01. 176. Arthur Busse, Oberingenieur, Charlottenburg 2, Uhlandstr. 24.

Eintritts-  
Jahr

08. 177. Hans Busse, Diplomingenieur, Charlottenburg 2, Uhland-  
straße 24.
05. 178. Fritz Büttow, Lehrer, Berlin-Schöneberg, Belzigerstr. 10.
02. 179. Dr. Max Buttman, Berlin W. 30, Hohenstaufenstr. 69 I.
11. 180. Georg Büttner, Kgl. Baurat, Berlin-Steglitz, Fichtestr. 30.
12. 181. Hermann Büttner, Kgl. Bankbuchhalter, Berlin-Wilmers-  
dorf, Hildegardstr. 20 I.
11. 182. Hermann Bugke, Kaufmann, Berlin-Halensee, Halber-  
städterstr. 9.
08. 183. Richard Casper, Kaufmann, Berlin S. 42, Branden-  
burgstr. 12 III.
08. 184. Max Charlé, Bankier, Berlin-Halensee, Paulsborner-  
straße 5.
08. 185. Otto Charlé, Bankier, Berlin-Halensee, Paulsborner-  
straße 5.
03. 186. Paul Christoph, Kaufmann, Berlin-Wilmersdorf, Ring-  
bahnstr. 260.
02. 187. Wilhelm Claus, Kaufmann, Berlin W. 30, Mohrstr. 60.
03. 188. Felix Cobau, Fabrikant, Berlin-Westend, Ruffbaumallee 20.
01. 189. Georg Cochius, Obersekretär, Berlin-Südende, Pots-  
damerstr. 22 II, Port. 6.
07. 190. Max Cochius, Kaufmann, Berl.-Schöneberg, Gothaerstr. 15 IV.
05. 191. Dr. Rudolf Collin, Stabsarzt, Gr. Lichterfelde, Sternstr. 23a.
10. 192. André Le Comte, Apothekenbesitzer, Berlin NW. 21,  
Perlebergerstr. 35 hochpt.
11. 193. Friedrich Conradt, Kgl. Steuerinspektor, Köpenick, Spree-  
straße 2 Port. II.
06. 194. Oscar Cramer, Ingenieur, Charlottenburg-Westend, Kaiser-  
damm 83 VI I.
10. 195. Wilhelm Cramer, Agent, Berlin SW. 68, Alte Jakob-  
straße 20/22.
11. 196. Werner Cranz, Oberleutnant, Berlin W. 50, Würzburgerstr. 7.
05. 197. Fritz Creutziger, Kgl. Polizeisekretär, Berlin-Zehlendorf,  
Querstr. 4.

Eintritts-  
Jahr

07. 198. Paul Curth, Oberpostassistent, Berlin-Friedenau, Albestr. 16.
10. 199. Adolf Cymock, Kaufmann, Berlin-Friedenau, Menzelstr. 25.
12. 200. Max Cyran, Kaufmann, Berlin E. 25, Alexanderstr. 53.
05. 201. Eugen Czajka, Fabrikbesitzer, Berlin NW. 23, Altonaer-  
straße 37.
09. 202. Ceslaus Czekański, Kaufmann, Berlin-Tegel, Hauptstr. 31.
02. 203. Paul Czihakky, Buchhändler, Berlin-Friedenau, Wieland-  
straße 37 I.
11. 204. Fritz Daberkow, Kgl. Sekret.-Assistent, Berlin-Friedenau,  
Kaiserallee 79 III.
07. 205. Fritz Dahle, Kaufmann, Berlin NW. 6, Karlstr. 14,  
Gartenh. II I.
09. 206. Dr. Hans Dahmann, Chemiker, Neu-Staßfurt bei Staßfurt.
02. 207. Richard Dahmann, Charlottenburg IV, Leibnizstr. 37 I.
11. 208. Alfred Dambitsch, Handels-Chefredakteur, Gr. Lichterfelde O.,  
Wilhelmsplatz 9.
10. 209. Felix Ludw. Dames, Verlagsbuchhändler, Berlin-Steglitz,  
Humboldtstr. 13 pt.
12. 210. August Dänicke, Kaufmann, Berlin W. 30, Rosenheimer-  
straße 17.
11. 211. August Dannenberg, Bankbeamter, Bln.-Steglitz, Schützen-  
straße 52.
10. 212. Johannes Dannenberg, Stadthauptkassenkassierer, Elbing  
i. Westpr., Aufz. Mühlendamm 40 I.
12. 213. Hans Decker, Ingenieur, Berlin S. 61, Bärwaldstr. 63 III.
12. 214. Otto Degebrodt, Oberingenieur und Prokurist, Berlin-  
Friedenau, Bachstr. 8 II.
07. 215. Dr. Eugen Dehnick, Referendar, Berlin N. 58, Schivel-  
heinerstr. 21.
04. 216. Dr. Julius Dehnst, Kgl. Direktor, Berlin-Halensee,  
Augusta-Viktoriastr. 2.
10. 217. Dr. Philipp Depdolla, Oberlehrer, Berlin W. 15, Hohen-  
zollerndamm 9.
06. 218. Gustav Delorette, Maler, Berlin W. 50, Bambergersstr. 56.

Eintritts-  
Jahr

12. 219. Gustav Dempewolf, Bankbeamter, Charlottenburg 2, Schillerstr. 6.  
 12. 220. Bernhard Demuth, Reichsbankoberbuchhalter, Bln. SW. 61, Teltowerstr. 10 pt.  
 12. 221. Josef Dern, Kaufmann, Berlin-Schöneberg, Hauptstr. 63 II.  
 08. 222. Paul Defeler, Rgl. Gest. Obertierarzt u. Stabsveterinar Nowawes, Potsdam, Zietenstr. 5.  
 99. 223. George Detring, Rittmeister a. D., Berlin-Fehlendorf, Alsenstr. 40.  
 07. 224. Adolf Deutsch, Kaufmann, Berlin D. 27, Blankensfeldestr. 4.  
 08. 225. Ernst Deutsch, Architekt u. Maurermeister, Berlin W. 62, Kleiststr. 32.  
 11. 226. Dr. Gustav Devin, Oberstabsapotheker, Berlin W. 62, Lutherstr. 51 I.  
 08. 227. Emil Dieck, Zimmermeister, Berlin NO. 55, Hufelandstr. 49.  
 03. 228. Bobo Diede, Kaufmann, Berlin SW. 11, Dessauerstr. 30.  
 10. 229. Karl Dierich, Privatbeamter, Berlin-Wilmersdorf, Hofsteinischestr. 41 II.  
 10. 230. Emil Dietert, Rentier, Berlin NO. 18, Werneuchenerstr. 3 III.  
 06. 231. Conrad Dietrich, Justitiar, Berlin-Mariensfelde, Kirchstr. 10.  
 06. 232. Dr. Willibald Dietrich, prakt. Arzt, Berlin-Johannisthal, Friedrichstr. 62.  
 11. 233. Ernst Dietrichs, Postsekretär, Berlin-Friedenau, Wilhelmstraße 11 II.  
 03. 234. Georg Dieß, Kaufmann, Charlottenburg 2, Marchstr. 3.  
 10. 235. Felix Dieße, Apotheker und Chemiker, Berlin-Tempelhof, Blumenthalstr. 19 II.  
 06. 236. Rudolf Ditges, Generalsekretär, Berlin W. 15, Pfalzburgerstraße 85.  
 11. 237. Dr. Friedrich Doebbelin, Oberstabsarzt, Berlin W. 62, Courbièrest. 3.  
 10. 238. Alfred Doegen, prakt. Zahnarzt, Berlin W. 50, Achenbachstraße 1.  
 07. 239. Alexander Doepfner, Fabrikdirektor, Wildau, Kreis Teltow.

Eintritts-  
Jahr

08. 240. Wilhelm Dombrowski, Rendant, Charlottenburg, Tegeler Weg 9 IV.  
 10. 241. Gustav Döring, Bankprokurist, Berlin-Wilmersdorf, Detmolderstr. 13. Port. 2 II.  
 04. 242. Karl Döring, Kaufmann, Berlin-Friedenau, Wielandstr. 36,  
 10. 243. Paul Dorn, Magistratssekretär, Berlin-Bankow, Breitestr. 2 I.  
 10. 244. Paul Dornbusch, Bankbeamter, Berlin-Südbende, Brandenburgischestr. 28 III.  
 11. 245. Dr. Max Dörner, Bankvorsteher, Charlottenburg 2, Bismarckstraße 107.  
 10. 246. Ludwig Doffow, Amtsgerichtsekretär, Charlottenburg 5, Windscheidstr. 27, hochpt.  
 12. 247. Fritz Dreßler, Kaufmann, Berlin N. 28, Swinemünderstraße 29 II.  
 11. 248. Rudolf Drews, Stellvert. Vorsteher, Berlin SW. 47, Yorkstr. 72 III.  
 10. 249. Walter Dreyer, Magistratsassessor, Berlin SW. 29, Sneyenaustr. 26 pt.  
 06. 250. Walter Drischel, Kaufmann, Berlin NW. 52, Speherstr. 14.  
 10. 251. Paul Drogolin, Rechnungsrat, Berlin NW. 87, Elberfelderstr. 17 III.  
 10. 252. Hans Aug. Drühl, Kaufmann, Berlin N. 58, Falkplatz 1.  
 11. 253. Justus Druschki, Hauptmann, Schneidemühl, Ostpr. Blumenstr. 17 I.  
 10. 254. Ernst Dubrow, Regierungsekretär, Berlin W. 57, Großgörschenstr. 5 II.  
 05. 255. Hermann Dunck, Kaufmann, Berlin W. 62, Bayreutherstraße 40.  
 06. 256. Otto Dunsing, Prokurist, Berlin N. 37, Kastanienallee 72 I.  
 08. 257. Emil Durwe, Reichsbankbeamter, Berlin SW. 19, Jägerstraße 34/36.  
 12. 258. Prof. Robert Ebeling, Gymnasialoberlehrer, Prenzlau, Grabowstr. 3 II.

- Eintritts-  
Jahr
08. 259. Eduard Eberhard, Kaufmann, Berlin SO. 33, Mariannen-  
ufer 7 IV.
08. 260. Willy Eberhardt, Schauspieler, Berlin-Halensee, Kron-  
prinzendam 7.
08. 261. Dr. Richard Eberlein, Professor, Berlin NW. 6, Luisenstr. 56.
10. 262. Erich Eckardt, Turnlehrer, z. Zt. Dorpat-Jurjew, Rußland.
10. 263. Friedrich Eckardt, Fabrikbesitzer, Berlin-Schöneberg,  
Feurigstr. 67 pt.
11. 264. Paul Eckelberg, Stadtrat, Bankier, Berlin W. 30, Mog-  
straße 71a.
08. 265. Joh. Eckert, Landschaftsgärtner, Berlin-Schmargendorf,  
Hundekehlestr. 15.
05. 266. Paul Egeling, Stadtbaurat, Berlin W. 57, Bülowstr. 4 I.
05. 267. Paul Eger, Architekt, Berlin-Friedenau, Vornstr. 1 III.
00. 268. Paul Eggebrecht, Weingroßhändler, Berlin N. 24, Friedrich-  
straße 109.
12. 269. Julius Ehl, Zivilingenieur, Berlin-Wilmersdorf, Sübinger-  
straße 2 I.
05. 270. Gustav Ehler, Pfarrer, Potsdam, Burgstr. 33.
08. 271. Georg Ehrenberg, Bankbeamter, Berlin W. 8, Mauerstr. 34 pt.
10. 272. Fritz Ehrentraut, Diplomingenieur, Berlin W. 15, Meier-  
ottostr. 4 II.
11. 273. Richard Ehrhardt, Kaufmann, Berlin W. 30, Gleditschstr. 45 I.
01. 274. Max Ehrich, Kaufmann, Berlin W. 66, Mauerstr. 95.
05. 275. Gustav Eichhoff, Privatier, Berlin-Schöneberg, Bahn-  
straße 29/30 II.
05. 276. Clemens Eichholz, Zimmermeister, Berlin N. 20, Schweden-  
straße 13.
12. 277. Paul Eilers, Rentier, Zeuthen i. d. Mark, Seestr. 72.
10. 278. Hermann Eipel, Bankbeamter, Berlin-Zehlendorf Wa.,  
Heidestr. 18 II.
12. 279. Ernst Eisenach, Kaufmann, Berlin O. 17, Fruchtstr. 8/10 III.
10. 280. Oscar Eisenreich, Kaufmann, Berlin-Schöneberg, Haupt-  
straße 113 II.

- Eintritts-  
Jahr
12. 281. Otto Eiwecke, Kaufmann, Charlottenburg 2, Bleibtreu-  
straße 10/11 III.
12. 282. Gustav Ellerhorst, Rentier, Charlottenburg 4, Dronsenstr. 14 II.
12. 283. Dr. Kurt Elger, Rechtsanwalt, Berlin-Pankow, Kavaliere-  
straße 22 pt.
11. 284. Dr. Ernst Elsheimer, Oberlehrer, Berlin-Halensee, Hobrecht-  
straße 8 I.
08. 285. Georg Elsholk, Stadtssekretär, Berlin NW. 23, Händelstr. 15.
08. 286. Georg Elsner, Verlagsbuchhändler, Berlin W. 15, Joachims-  
thalerstr. 17.
10. 287. Conrad Elster, Fabrikbesitzer, Berlin NO. 43, Neue  
Königstr. 67 I.
10. 288. Nikolas Emmel, Rechnungsrat, Berlin NW. 52, Alt-  
Moabit 137 III.
12. 289. Heinrich Emmerichs, Bankbeamter, Berlin-Friedenau, Thor-  
waldsenstr. 10 III.
11. 290. Moriz Enag, Kaufmann, Berlin W. 9, Schellingstr. 9 III.
11. 291. Werner Engelbrecht, Kaufmann, Charlottenburg 4, Dronsen-  
straße 2 III.
07. 292. Hermann Engelke, Maurer- und Zimmermeister, Berlin-  
Tegel, Berlinerstr. 83.
12. 293. Max Engelke, Magistratssekretär, Berlin S. 59, Gräfe-  
straße 26 III.
05. 294. Dr. Emil Engelmann, Gymnasialdirektor, Sorau, N.-L.
06. 295. Paul Engelmann, Kaufmann, Potsdam, Brandenburg-  
straße 47 I.
12. 296. Otto Erbe, Landgerichtsekretär, Berlin NW. 87, Jagow-  
straße 30 IV.
11. 297. Dr. Robert v. Erdberg, Geschäftsführer, Charlottenburg-  
Westend, Soorstr. 37.
08. 298. Richard Erfurt, Rentier, Berlin-Schöneberg, Barbarossastr. 14.
10. 299. Ernst, Otto Erfurth, Apotheker, Berlin-Schöneberg, Meraner-  
straße 5.
08. 300. Alfred Ernst, Kartograph, Berlin-Steglitz, Flemmingstr. 7 II.

Eintritts-  
Jahr

09. 301. Robert Esser, Fabrikant, Berlin D. 17, Langestr. 84.  
 01. 302. Hans Ette, Farmer, Fairfield Dumisa, P. O. Natal, Süd-Afrika.  
 10. 303. Hermann Eger, Apotheker, Berlin S. 53, Tempelherrenstraße 19 I.  
 10. 304. Richard Eger, Apotheker, Berlin N. 4, Bergstr. 9 I.  
 10. 305. Friedrich Ewest, Ingenieur, Berlin D. 17, Caprivistr. 11 I.  
 12. 306. Emil Exner, Kaufmann, Berlin NW. 55, Greifswalderstr. 225.  
 03. 307. Carl Fährndrich, Kammergerichtsrat, Berlin-Schöneberg, Marxstr. 29.  
 12. 308. Alois Fahrmbacher, Oberingenieur, Charlottenburg 5, Windscheidstr. 3a II.  
 11. 309. Georg Falk, Volksschullehrer, Berlin D. 34, Warschauerstraße 59 IV.  
 11. 310. Dr. Friedrich Falkenberg, prakt. Arzt, Berlin D. 34, Frankfurterallee 82.  
 11. 311. Karl Falter, Bankbeamter, Berlin-Südende, Potsdamerstraße 23 I.  
 08. 312. Paul Fedde, Bankdirektor, Berlin-Friedenau, Hähnelfstr. 13.  
 02. 313. Wilhelm Feege, Regierungsrat, Berlin-Halensee, Georg-Wilhelmstr. 6.  
 09. 314. Hans Felgenträger, Gemeindelehrer, Hermsdorf i. d. Mark, Auguste-Viktoriastr. 12.  
 10. 315. Georg Felledner, Kaufmann, Charlottenburg 5, Kaiserdamm 115 II.  
 04. 316. Robert Fichtel, Kaufmann, Berlin-Schöneberg, Bahnstr. 45.  
 11. 317. Willy Fiebich, Exped.-Sekretär und Kalkulator, Berlin-Steglitz, Flemmingstr. 6 I.  
 09. 318. Paul Fiebig, Tiefbauunternehmer, Berlin W. 30, Bambergerstr. 18.  
 08. 319. Albert Fiedler, Kaufmann, Berlin N. 24, Friedrichstr. 128.  
 08. 320. Viktor Fieß, Kaufmann, Berlin SW. 29, Mittenwalderstraße 42 hochpt.

Eintritts-  
Jahr

12. 321. August Finckh, Kaufmann, Berlin-Friedenau, Wielandstraße 8 I.  
 10. 322. Otto Finckh, Fabrikant, Berlin D. 27, Dircksenstr. 4.  
 11. 323. Max Findeisen, Fabrikant, Berlin E. 28, Dircksenstr. 41 III.  
 11. 324. Franz Fink, Gymnasial-Zeichenlehrer, Neu-Ruppin, Prinzenstr. 8 pt.  
 09. 325. Dr. Curt Finster, Berlin SW. 68, Lindenstr. 15 II.  
 06. 326. Dr. Friedrich Firmhaber, prakt. Arzt, Berlin W. 15, Konstanzerstr. 9.  
 09. 327. Adalbert Fischer, Fabrikbesitzer, Berlin E. 2, Spandauerstraße 49.  
 07. 328. Arthur Fischer, Fabrikant, Berlin W. 57, Bülowstr. 76 pt.  
 09. 329. Edmund Fischer, Bankbeamter, Berlin D. 112, Oberstraße 24 a II.  
 12. 330. Leo Fischer, Exped. Sekretär und Kalkulator, Berlin-Friedenau, Hertelstraße 11 II.  
 10. 331. Otto Fischer, Lehrer, Berlin D. 34, Litauerstr. 24 IV.  
 10. 332. Dr. Rudolf Fischer, Spezialarzt, Berlin W. 9, Potsdamerstraße 16 II.  
 07. 333. Gustav Fittbogen, Apotheker, Charlottenburg 2, Hardenbergstraße 4/5 pt.  
 06. 334. Emil Flator, Magistratssekretär, Friedrichshagen, Kurzestraße 10.  
 12. 335. Hans Flügel, Rechtsanwalt, Berlin W. 57, Bülowstr. 89.  
 11. 336. Ernst Foerster, Bankbeamter, Berlin-Zehlendorf Wa, Schützstraße 45.  
 08. 337. Heinrich Foerstemann, Privatier, Charlottenburg 4, Niebuhrstraße 69.  
 09. 338. Carl Folkert, Kaufmann, Charlottenburg 2, Steinplatz 1.  
 06. 339. Bruno Forkert, Betriebsleiter, Charlottenburg 2, Herßstr. 8 II.  
 05. 340. Otto Förster, Gemeinde-Baumeister, Berlin-Grunewald, Delbrückstr. 20.  
 12. 341. Hans Föst, Major u. Adjutant, Berlin SW. 47, Yorkstraße 87 III.



Eintritts-  
Jahr

04. 342. Carl Franck, Rechnungsrat, Potsdam, Marienstr. 2.  
 10. 343. Armin Franke, Geheimssekretär, Berlin-Wilmersdorf, Hildegardstr. 20.  
 07. 344. Dr. Emil Franke, Chemiker, Grünau i. d. Mark, Dahme-  
 straße 1.  
 02. 345. Dr. Franz Franke, Berlin W. 30, Heilbronnerstr. 13 I.  
 12. 346. Gustav Franke, Kaufmann, Berlin-Friedenau, Menzel-  
 straße 27 III.  
 11. 347. Dr. Paul Franke, Bankarchivar, Berlin-Wilmersdorf,  
 Badenschesstr. 7a II.  
 04. 348. Paul Franz, Rentenbanksekretär, Berlin NW. 52,  
 Calvinstr. 7 II.  
 05. 349. Carl Franz, Maurermeister, Berlin N. 31, Brunnenstr. 59 II.  
 00. 350. Oswald Franz, Rentier, Berlin-Wilmersdorf, Lippastr. 6.  
 12. 351. Dr. Georg Frauscher, Oberlehrer, Berlin-Halensee, Friedrichs-  
 ruherstr. 11 II.  
 11. 352. Dr. Hans Frede, Arzt, Berlin SW. 19, Krausenstr. 42/43.  
 99. 353. Arthur Freisleben, Reichshauptbankkassierer, Berlin W 15,  
 Schaperstr. 16 III.  
 11. 354. Richard Freitag, Zimmermeister, Berlin-Halensee, Sigis-  
 mundstr. 15 II.  
 10. 355. Dr. Gustav Fricke, Professor, Berlin SW. 47, Yorkstr. 12.  
 08. 356. Paul Friedrich, Oberpostassistent, Berlin-Neukölln, Pflüger-  
 straße 80 II.  
 06. 357. Max Friebe, Kaufmann, Berlin W. 8, Krausenstr. 8.  
 09. 358. Walter Friederici, Bankbeamter, Berlin-Schlachtensee,  
 Friedrich-Wilhelmstr. 25.  
 10. 359. Ernst Friedrich, Direktor, Syndikus, Berlin-Lankwitz,  
 Luisenstr. 14.  
 12. 360. Karl Fries, Administrator, Schmehdorf b. Bernau i. d. Mark.  
 07. 361. Ernst Frieße, Bankbeamter, Berlin-Schöneberg, Salz-  
 burgerstr. 18. IV.  
 09. 362. Richard Friesicke, Kaufmann, Cöpenick, Vorstadt Wendens-  
 schloß, Reuterstr. 6.

Eintritts-  
Jahr

07. 363. Heinrich Friß, Zimmermeister, Berlin-Wilmersdorf,  
 Gängelstr. 3.  
 05. 364. Friedrich Froböse, Kaufmann, Charlottenburg 4, Suarez-  
 straße 61 II.  
 11. 365. Hilmar Froehlich, Kammergerichtsekretär, Berlin N.W. 5,  
 Wilsnackerstr. 31 II.  
 06. 366. Gustav Fröhde, Kgl. Kartograph, Berlin-Schmargendorf,  
 Hundeköhlestr. 12.  
 09. 367. Erich Frommelt, Fabrikbesitzer, Berlin W. 10, Viktoriastr. 24.  
 10. 368. Bruno Frömmichen, Kaufmann, Berlin-Zehlendorf Wa.,  
 Hohenzollernstr. 6.  
 10. 369. Hermann Frommholz, Bankvorsteher, Berlin N. W. 87,  
 Turmstr. 48 II.  
 05. 370. Gustav Frömke, Kaufmann, Berlin O. 34, Warschauerstr. 8.  
 11. 371. Hans Frost, Kaufmann, Berlin W. 57, Bülowstr. 90 II.  
 04. 372. Max Fürle, Kaufmann, Berlin O. 112, Liebigstr. 26 III.  
 11. 373. Willy Fuhrmann, Kaufmann, Berlin-Süden, Marien-  
 dorferstr. 23 III.  
 01. 374. Franz Gabbert, Rentant, Greifenhagen i. Pom., Baustr. 11.  
 04. 375. Dr. Karl Gabcke, Arzt, Berlin N.W. 21, Turmstr. 35.  
 12. 376. Albert Gaebel, Kgl. Eisenbahnsekretär, Berlin-Friedenau,  
 Guts-Mutsstr. 21 III.  
 09. 377. Arthur Galle, Lehrer, Berlin N.W. 52, Spenerstr. 21 III.  
 10. 378. Paul Gang, Lehrer, Berlin S.O. 33, Oberbaumstr. 5 III.  
 11. 379. Loucian v. Garnier, Amtsgerichtsrat, Frankfurt a. O.,  
 Gubenstr. 38 II.  
 09. 380. Hermann Gärtner, Generalagent, Charlottenburg 2, Kant-  
 straße 140.  
 11. 381. Hugo Gärtner, Bankbeamter, Berlin O. 34, War-  
 schauerstr. 13.  
 11. 382. Wilhelm Gärtner, Rentner, Berlin-Schöneberg, Haupt-  
 straße 139 I.  
 11. 383. Wilhelm Gattringer, Stadtsekretär, Berlin-Neukölln,  
 Richardstr. 118.

Eintritts-  
Jahr

05. 384. Benno Gaude, Kaufmann, Charlottenburg 1, Tegeler-  
Weg 101.
11. 385. Otto Gauditz, Bankbeamter, Berlin W. 35, Steglitzerstr. 4 III.
04. 386. Ernst Gebauer, Kaufmann, Cablow b. Zernsdorf i. d. Mark.
06. 387. Oskar Gebauer, Privatier, Hessenwinkel bei Erkner,  
Uhornstr. 15.
11. 388. Otto Gebauer, Ingenieur, Berlin-Südende, Hermannstr. 4.
08. 389. Emil Gebhardt, Magistratskalkulator, Berlin S. 61,  
Gneisenaustr. 50.
11. 390. Ernst Gebhardt, Traiteur, Berlin S.W. 68, Friedrichstr. 41-42.
11. 391. Dr. Georg Gehlhoff, Assistent, Danzig-Langfuhr, Rückert-  
Weg 3.
10. 392. Hermann Gehlig, Tapezierermeister, Berlin W. 8, Rano-  
nierstr. 45 III.
00. 393. Reinhold Geiler, Kaufmann, Berlin W. 30, Bar-  
barossaplag 3 III.
08. 394. Emil Geißel, Magistratsbürovorsteher, Berlin S. 53,  
Bärwaldstr. 64.
08. 395. Rudolf Geist, Kaufman, Berlin W. 62, Wormserstr. 6 III.
05. 396. Bruno Geister, Architekt, Berlin-Schöneberg, Martin-  
Lutherstr. 72.
08. 397. Hermann Gelies, Postsekretär, Berlin N. O. 55, Fran-  
seckistr. 36.
11. 398. Heinrich Gerbsch, Kanzleisekretär, Charlottenburg 5, Fried-  
bergstr. 12 III.
12. 399. Max Gerecke, Direktor, Berlin-Schöneberg, Herwaldstr. 3 I.
07. 400. Carl Gericke, Landwirt, Berlin-Tegel, Schloßstr. 7.
09. 401. Karl Gerischer, Kaufmann, Berlin-Wilmersdorf, Mainzer-  
straße 7 III.
10. 402. Hermann Gerloff, Kaufmann, Berlin-Steglitz, Branden-  
burgischestr. 3, Post Südende.
11. 403. Julius Gernetz, Rgl. Eisenbahnobergütervorsteher, Berlin  
N. 54, Veteranenstr. 7 II.
03. 404. Richard Gerstenberg, Rgl. Baurat, Cassel, Kaiserplaz 14.

Eintritts-  
Jahr

10. 405. Max Gesell, Kunsthändler, Berlin SW. 48, Wilhelmstr. 16.
12. 406. Gustav Geske, Oberpostsekretär, Berlin-Reinickendorf O,  
Residenzstraße 28 pt.
11. 407. Wilhelm Giersch, Kaufmann, Nürnberg, Pfeisergasse 12 II. I.
06. 408. Dr. Johannes Giese, Oberstabsarzt, Rastenburg O. Pr.,  
Fischerstraße 23.
12. 409. Erich Gieseler, Student, Berlin N.O. 55, Marienburgerstr. 35 I.
10. 410. Carl Gilberg, Eisenbahnobersekretär, Berlin-Schöneberg,  
Hauptstraße 146 II.
12. 411. Dr. Johannes Gladow, Oberlehrer, Berlin N.O. 43,  
Barnimsstraße 31 I.
11. 412. Hugo Glasen, Geh. Regierungsrat, Berlin-Wilmersdorf,  
Rassauischestraße 56 III.
12. 413. Dr. Rudolf Glan, Fabrikbesitzer, Berlin N.W. 21, Wilhelms-  
havenerstraße 2 I.
05. 414. Victor v. Glasenapp, Rechtsanwalt, Berlin-Wilmersdorf,  
Eisenzahnstraße 10.
08. 415. Theodor Gleichmann, Fabrikant, Berlin SW, 68, Ritter-  
straße 59.
04. 416. Max Glockner, Fabrikant, Berlin S. 61, Gneisenaustr. 42.
07. 417. Adolf Göbel, Pelzwarenfabrikant, Berlin SW. 19, Je-  
rusalemerstraße 65 III.
10. 418. Wilhelm Göbel, Buttergroßhändler, Berlin O. 17, Gr.  
Frankfurterstraße 137 III.
12. 419. Willi, U. Gockisch, Diplomingenieur, Schöneberg, W. 30,  
Heilbronnerstraße 18 pt.
05. 420. Richard Godenschweger, Kaufmann, Berlin C. 2, Heilige-  
geiststraße 16.
11. 421. Julius Goeckel, Bankbeamter, Charlottenburg 1, Kaiser  
Friedrichstraße 24 III.
06. 422. Gustav Goebel, Reitlehrer, Berlin W. 35, Lützowstr. 71 III.
04. 423. Arnold v. Goedecke, Architekt Berlin W. 62, Banreuther-  
straße 20 I.
08. 424. Ernst Goepel, Dentist, Berlin SO. 26, Oranienstr. 2.

Eintritts-  
Jahr

08. 425. Hugo Goeze, Bücherrevisor, Berlin W. 30, Neue-Winterfeldstraße 46.
11. 426. Carl Gohlke, Lehrer, Berlin-Reinickendorf, Seebad 6.
02. 427. Ernst Goldammer, Kaufmann, Berlin N. 58, Schönhauserallee 129 I.
00. 428. Franz Goltisch, Baumeister, Berlin-Grunewald, Königsallee 40
08. 429. Hermann Goodson, Ingenieur, Berlin W. 9, Eichhornstr. 11.
08. 430. Paul Görge, Architekt, Charlottenburg 1, Schulstr. 6.
09. 431. Robert Görke, Kaufmann, Berlin C. 54, Rosenthalerstraße 42 III.
06. 432. Arnold Goffe, Kaufmann, Prenzlau, Steinstr. 406.
10. 433. Ernst Gothe, Referendar, Berlin-Wilmersdorf, Kaiserallee 157.
10. 434. Gust. Moritz Gotthard, Buchhändler, Prokurist, Berlin-Süden, Berlinerstraße 13 b.
11. 435. Dr. Robert Gottschalk, Kgl. Kreisarzt und Medizinalrat, Rathenow, Berlinerstraße 15 I.
10. 436. Willi Göhe, Stadtssekretär, Berlin-Neukölln, Bodinstr. 17 II.
07. 437. Albert Grabenhorst, Bankbeamter, Charlottenburg 5, Windscheidstraße 12 b. Refler.
04. 438. Karl Grabhand, Zimmermeister, Berlin-Wilmersdorf, Nassauischestraße 61.
12. 439. Georg Engelbert Graf, Schriftsteller, Berlin-Steglitz, Peschkestraße 160 II.
08. 440. Gustav Graf, Fabrikbesitzer, Berlin-Hohenschönhausen, Bahnhofstr. 2.
09. 441. Adolf Gramsch, Rechnungsrat, Berlin NW. 21, Stromstraße 49 I.
11. 442. Erich Gramsch, stud. rer. nat. Breslau, Am Wäldchen 2.
05. 443. Robert Grapentin, Kammergerichtsekretär, Berlin-Steglitz, Siemensstraße 74.
08. 444. Alfred Graf, Eisenbahn-Ingenieur, Berlin W. 30, Mohstraße 33.
08. 445. Richard Grave, Oberbuchhalter, Berlin SO. 26, Naumynstraße 41 I.

Eintritts-  
Jahr

08. 446. Wilhelm Gempel, Polizeisekretär, Berlin O. 34, Posenerstraße 6 I.
07. 447. Hans Frh. v. Geyken, Direktor, Dresden A, Reifigstr. 6.
12. 448. Eduard Grimm, Fabrikant, Berlin SW. 29, Gneisenaustraße 48 II.
03. 449. Bernhard Grindt, Kaufmann, Berlin-Neukölln, Ransenstr. 2.
06. 450. Hugo Grocholl, Dekorateur, Berlin-Wilmersdorf, Mannheimerstraße 42 IV.
10. 451. Dr. Karl Groenke, prakt. Arzt, Erkner, Friedrichstr. 59.
03. 452. Alfred Gröger, Kaufmann, Berlin W. 64, Behrenstr. 1.
10. 453. Josef Gröger, Dampfwäschereibesitzer, Gr. Lichterfelde W, Löhstraße 8 I.
12. 454. Dr. Willy Groß, Kriminal-Kommissar, Schöneberg W. 30, Freisingerstraße 15 III.
08. 455. Herm. Grosse, Rechnungsrat, Berlin-Friedenau, Sponholzstraße 55 III.
10. 456. Walter Grosse, Regierungsupernumerar, Berlin SO. 26, Mariannenstraße 3 I.
09. 457. Arnold Grosser, Bankbeamter, Berlin-Friedenau, Evastr. 5.
12. 458. Paul Großgebauer, Bankbeamter, Berlin NW. 52, Spenerstraße 12 hochpt.
04. 459. Karl Großkurth, Möbelfabrikant, Berlin SO. 26, Elisabethufer 32 a.
04. 460. Wilhelm Großkurth, Fabrikbesitzer, Berlin SO. 26, Dranienstraße 7.
10. 461. Carl Groth, Bauingenieur, Berlin SO. 36, Wienerstr. 59 c II.
12. 462. Wilhelm Gruban, Kaufmann, Bernau i. d. Mark, Königstraße 247.
11. 463. Fritz Grund, Architekt, Charlottenburg 1, Wilmersdorferstraße 34 pt.
08. 464. Richard Grund, Hauptkassenbuchhalter, Berlin-Schmargendorf, Friedrichshallerstraße 16 b.
07. 465. Wilhelm Gruneberg, Kaufmann, Charlottenburg 5, Suarezstraße 27.

Eintritts-  
Jahr

12. 466. Dr. Albert Grüneberg, prakt. Arzt, Charlottenburg 4, Wilmersdorferstraße 79 hochpt.
11. 467. Rudolf Gruner, Architekt, Berlin S.O. 33, Muskauerstraße 12 III. Eing. II.
11. 468. Max Grunow, Bankvorsteher, Berlin NW. 21, Lübeckerstraße 50 I.
11. 469. Maximilian Grunow, Privatbeamter, Berlin NW. 52, Calvinstraße 13 a hochpt.
04. 470. Jakob Gülland, Kaufmann, Berlin D. 112, Waldenerstr. 9 I.
11. 471. Karl Günkler, Bankbeamter, Berlin W. 8, Deutsche-Bank, Correspondenzrevision.
10. 472. Hermann Günther, Fabrikbesitzer, Gr. Lichterfelde, Kommandantenstraße 1.
12. 473. Johannes Günther, Lehrer, Berlin NW. 5, Stephanstraße 37 bei Born.
11. 474. Otto Günther, Amtsgerichtsrat, Berlin W. 50, Rankestr. 3 II.
07. 475. Paul Günther, Direktor, Oldenburg i. Gr. S. Am Stau.
08. 476. Prof. Günther-Naumburg, Landschaftsmaler, Charlottenburg 4, Wielandstraße 8 III.
07. 477. Paul Haack, Bankbeamter, Berlin N. 24, Friedrichstraße 112 b III.
10. 478. Dr. Richard Haack, Chemiker, Berlin W. 50, Augsburgerstr. 27.
08. 479. Otto Haacke, Kaufmann, Berlin-Steglitz, Lauenburgerstr. 3.
05. 480. Wilhelm Haacke, Rentier, Berlin W. 50, Schaperstr. 14 I.
08. 481. Georg Haas, Bankbeamter, Berlin S.O. 16, Lausitzerstr. 26 I.
08. 482. Albert Haase, Rgl. Eisenbahnmeister, Berlin D. 112, Bahnhof-Frankfurter Allee.
08. 483. Edgar Haase, Kaufmann, Charlottenburg 5, Schloßstr. 35.
08. 484. Gustav Haase, Bankbeamter, Berlin W. 35, Derfflingerstr. 22.
11. 485. Hans Haase, cand. phil., Berlin-Dahlem, Ehrenbergstr. 37 I.
12. 486. Max Haase, Vorschullehrer, Berlin-Lichterfelde, Kommandantenstr. 85 I.

Eintritts-  
Jahr

03. 487. Adolf Haack, Geh. Rechnungsrat, Berlin - Friedenau, Wielandstr. 42 II. Aufg. B.
10. 488. Ernst Haberlandt, Ober-Leutnant, Breschen, Kreis Posen.
10. 489. Bernhard Habisreutinger, Architekt, Berlin D. 112, Frankfurter-Allee 161-162 IV.
08. 490. Wilhelm Hack, Bankbeamter, Berlin-Schöneberg, Bahnstraße 34.
10. 491. Josef Hacker, Rgl. Polizeirat, Charlottenburg 2, Herderstr. 2.
09. 492. Robert Haenisch, Kaufmann, Berlin N. O. 55, Danzigerstr. 50.
12. 493. Albert Haerder, Versicherungsbeamter, Karow, Bez. Berlin N., Spinolastr.
11. 494. Wilhelm Hafner, Versicherungsdirektor, Berlin-Schöneberg, Luitpoldstr. 13 III.
11. 495. Ernst Hagedorn, Rechnungsrat, Berlin-Friedenau, Rubensstraße 23 III.
07. 496. Wilhelm Hagedorn, Kaufmann, Berlin S.W. 13, Alte Jakobstr. 5.
10. 497. Hugo Hagemeister, Rentier, Berlin-Friedenau, Bismarckstr. 8.
03. 498. Adolf Hager, Geh. Registrator, Berlin-Steglitz, Lauenburgerplatz 4 III.
07. 499. Eugen Hahn, Kaufmann, Berlin-Wilmersdorf, Pfalzburgerstr. 69 I.
02. 500. Eugen Hahn, Rentier, Berlin-Westend, Kaiserdamm 67.
10. 501. Karl Hähnlein, Direktor, Berlin-Pankow, Breitestr. 22 a.
08. 502. Richard v. d. Halben, Fabrikbesitzer, Berlin-Weißensee, König-Chaussée 84 III.
07. 503. Hans Haller, Schneidermeister, Berlin S. 14, Wallstr. 60 II.
04. 504. George Hamann, Rgl. Hoflieferant, Potsdam, Hohewegstr. 8.
10. 505. Cornelius Hamecher, Ober-Postsekretär, Gültersloh bei Magdeburg.
02. 506. Emil Hammer, Ingenieur, Gr.-Lichterfelde W, Dürerstr. 17.
05. 507. Max Hanack, Ingenieur, Grünau i. d. Mark, Köpenickerstraße 102 a.
08. 508. Hermann Hanckel, Geh. exped. Sekretär, Berlin-Steglitz, Ringstr. 9 II.

Eintritts-  
Jahr

05. 509. Oscar Handwerk, Kaufmann, Sachsenhausen i. d. Mark.  
 08. 510. August Hankel, Fabrikant, Berlin S. 59, Dieffenbachstr. 17.  
 11. 511. Walter Hankel, Gerichtsaktuar, Berlin S. 59, Dieffenbachstraße 17.  
 12. 512. Hermann Hamms, Verlagsbuchhändler, Berlin-Grünwald, Riersteinerstr. 6.  
 07. 513. Paul Hanuschke, Baumeister, Berlin = Wilmersdorf, Günzelsstraße 41 I.  
 08. 514. Max Hango, Inspektionsbeamter, Gr.-Lichterfelde, Steglitzerstr. 71.  
 07. 515. Caesar Hartbrodt, Prokurist, Hermsdorf i. d. Mark, Kneippstr. 10.  
 08. 516. Hugo Hartig, Rentant, Berlin Friedenau, Thormaldsenstr. 21.  
 09. 517. Julius Hartkopf, Steindruckereibesitzer, Berlin S. 14, Sebastianstr. 61.  
 08. 518. Fritz Hartmann, Direktor, Berlin N.W. 40, Platz vor dem Neuen Tor 6.  
 10. 519. Otto Hartmann, prakt. Arzt, Eberswalde, Neue Kreuzstr. 6.  
 04. 520. Reinh. Hartmann, Königl. Eisenbahnobersekretär, Berlin-Schöneberg, Colonnenstr. 7 III I.  
 07. 521. Wilhelm Hartmann, Amtsgerichtsekretär, Freienwalde a. D., Uchtenhagenerstr. 271.  
 11. 522. Hugo Hasse, Kaufmann, Berlin W. 30, Neue-Winterfeldtstraße 43 I.  
 11. 523. Karl Hasselbach, Laboratoriums-Direktor, Kopenhagen, Finsen-Institut.  
 99. 524. Paul Haube, Generalvertreter, Berlin W. 30, Martin-Lutherstraße 82.  
 06. 525. Carl Hauff, Kaufmann, Berlin N.W. 21, Bochumerstr. 10 II.  
 11. 526. Walbemar Haupt, Dentist, Berlin N. 54, Brunnenstr. 18.  
 12. 527. Paul Hauptmann, Justizrat, Frankfurt a. D., Hohenzollernstraße 2.  
 12. 528. Johannes Häuser, Oberzollsekretär, Charlottenburg, Vereinsweg 7 III.

Eintritts-  
Jahr

11. 529. Hans Hecht, stud. chem., München, Richard Wagnerstraße 5.  
 12. 530. Martin Hecht, Rentier, Berlin-Friedenau, Fregestr. 74 I.  
 05. 531. Wilhelm Hees, Kaufmann, Berlin S. 14, Sebastianstr. 3.  
 09. 532. August Hester, jr. Rgl. Hoflieferant, Westend-Charlottenburg, Kaiserdamm 86  
 07. 533. Carl Hester, Kaufmann, Berlin-Zehlendorf Wa., Winterfeldtstr. 79-80.  
 07. 534. Georg Hester, Rgl. Hoflieferant, Berlin W. 15, Kurfürstendamm 29.  
 09. 535. Otto Hester, Rgl. Hoflieferant, Berlin-Friedenau, Wielandstraße 21  
 11. 536. Georg Hegel, Ingenieur, Berlin S.O. 33, Schlesiischestr. 3.  
 12. 537. Walter Heichen, Schriftsteller, Berlin-Lankwih, Siemensstraße 67 II.  
 07. 538. Ernst Heider, Kaufmann, Berlin-Lankwih, Mozartstr. 32.  
 11. 539. Paul Heier, Kaufmann, Berlin S.O. 16, Engeluser 4 pt.  
 00. 540. Franz Heilgendorff, Kaufmann, Berlin = Schöneberg, Hauptstraße 126.  
 10. 541. Dr. Walther Heilgendorff, Gerichtsassessor, Berlin-Schöneberg, Hauptstr. 126  
 10. 542. Emil Heilmann, Lehrer, Berlin S.O. 33, Heckmannufer 5 I.  
 10. 543. Bruno Hein, Kaufmann, Berlin N. 58, Danzigerstr. 25.  
 10. 544. Paul Heinel, Rechnungsrat, Berlin-Steglitz, Düppelstr. 20.  
 11. 545. Carl Heinlein, Oberingenieur, Charlottenburg 2, Bleibtreustraße 10-11.  
 08. 546. Fritz Heinrich, Kaufmann, Berlin N. 37, Schönhauser-Allée 166 I.  
 10. 547. Richard D. Heinrich, Direktor, Berlin-Südbende, Krummestr. 9.  
 10. 548. Richard Heinrich, Kaufmann, Berlin = Neukölln, Stuttgarterstr. 47 II.  
 06. 549. Paul Heinz, Kaufmann, Berlin N.W. 21, Bochumerstraße 5, Aufg 2 III.  
 03. 550. Hans Heismann, Fabrikbesitzer, Berlin W. 62, Kalckreutherstr. 8.

Eintritts-  
Jahr

09. 551. Heinrich Heite, Eisenbahnsekretär, Berlin - Schöneberg, Rubensstr. 14.
05. 552. Ulrich Held, Betriebsleiter, Berlin-Tempelhof, Berlinerstr. 73.
10. 553. Dr. Paul Hellner, Kgl. Oberpostinspektor, Stettin, Kaiser-Wilhelmstr. 3.
06. 554. Hans Hellwig, Kaufmann, Berlin-Wilmersdorf, Kaiser-Allee 215.
09. 555. Dr. Hermann Hellwig, Reichstagsstenograph, Berlin N.W. 23, Lessingstr. 30.
08. 556. Kurt Hellwig, Apotheker, Berlin N.O. 43, Neue-Königstr. 70.
07. 557. Ludwig Hellwig, Kaufmann, Berlin O 27, Raupachstr. 13 III.
10. 558. Wilhelm Hellwig, Kaufmann, Berlin S.O. 26, Adalbertstraße 6 II.
07. 559. Heinrich Hemken, Holzhändler, Berlin - Treptow, Am Treptower Park 48 II.
11. 560. Wilhelm Henckel, Pfarrer, Berlin N. 39, Fennstr. 27.
11. 561. Diedrich Henne, Rechnungsrat, Berlin-Südende, Siemensstraße 75.
12. 562. Dr. Werner Hennicke, Arzt, Berlin-Tegel, Berlinerstr. 93 I.
08. 563. Hugo Hennig, Rechtsanwalt und Notar, Templin, U.-M., Soderstr.
09. 564. Max Hennig, Ingenieur, Neu-Finkenkrug bei Spandau, Waldstr.
08. 565. Paul Hennig, Bürovorsteher, Berlin NW. 87, Levekovstraße 25.
11. 566. Friedrich Henning, Ingenieur, Charlottenburg 5, Am Bahnhof Westend 6 IV.
06. 567. Wilhelm Henning, Kaufmann, Berlin NO. 43, Am Friedrichshain 14.
06. 568. Max Henninger, beid. Bücherrevisor, Berlin W. 50, Regensburgerstr. 4 II.
11. 569. Ernst Henze, Bankbeamter, Berlin-Schöneberg, Menzelstraße 34 I.
05. 570. Ernst, Joh. Hensel, Kaufmann, Berlin W. 15, Konstanzerstraße 7/8.

Eintritts-  
Jahr

09. 571. Karl Hentschel, Bankbeamter, Berlin S. 53, Schleiermacherstr. 2.
06. 572. Wilhelm Hentschel, Großschlächtermeister, Berlin O. 34, Petersburgerstr. 141.
09. 573. Paul Herboth, Brauereibeamter, Berlin-Neukölln, Anzengruberstr. 23 I
07. 574. Max Herbst, Kaufmann, Berlin S. 59, Urbanstr. 26 I.
11. 575. Franz Herder, Kaufmann, Berlin W. 35, Potsdamerstr. 103.
10. 576. Oskar Hering, Kgl. Hofrat, Berlin-Wilmersdorf, Babelsbergerstr. 45 I.
09. 577. Hermann Hermes, Geh. Regierungsrat, Berlin W. 62, Courbièrestr. 17 III.
09. 578. Dr. Otto Hermes, Professor, Direktor, Berlin N. 65, Augustenburgerplatz, Rudolf-Birchow-Krankenhaus.
11. 579. Paul Herms, Architekt, Berlin-Nieder-Schönhäusen, Kaiser-Wilhelmstr. 68/69.
08. 580. Hermann Herold, Drogeriebesitzer, Oranienburg, Berlinerstraße 64.
04. 581. Benno Hermann, Architekt, Berlin NW. 52, Lüneburgerstraße 10.
11. 582. Ernst Hermann, Baumeister, Berlin W. 50, Bambergerstraße 56 pt.
11. 583. Gustav Herrmann, Rechnungsrat, Berlin W. 30, Kniffhäuserstr. 24 II.
08. 584. Theodor Herrmann, Kgl. Eisenbahnobersekretär, Berlin-Friedenau, Peter-Bischerstr. 14.
06. 585. Georg Herwig, Kaufmann, Berlin S. 14, Sebastianstraße 75 III.
10. 586. Dr. Emil Herzog, Amtsrichter, Berlin W. 30, Rosenheimerstr. 3.
06. 587. Hermann Herzog, Kgl. exped. Sekretär, Gr. Lichterfelde W., Viktoriastr. 11 I.
08. 588. Dr. Albert Hesse, Berlin-Wilmersdorf, Nikolsburgerstr. 11 II.
11. 589. C. Martin Hesse, Fabrikant, Berlin W. 50, Augsburgersstraße 69.

Eintritts-  
Jahr

11. 590. Max Hesse, Oberpostassistent, Berlin D. 34, Warschauer-  
straße 65 IV.
02. 591. Dr. Georg Hesselbarth, Arzt, Berlin W. 15, Kurfürsten-  
damm 31.
10. 592. Max Heumann, Lehrer, Charlottenburg 4, Leibnizstr. 30 I,  
bei Baqué.
08. 593. Julius Henden, Prokurist, Berlin-Friedenau, Stubenrauch-  
straße 21 I.
06. 594. Paul Hender, stud. jur., Berlin W. 35, Magdeburgerstr. 28.
03. 595. Ehrhard Henn. Kaufmann, Berlin-Wilmersdorf, Augusta-  
straße 14 II.
12. 596. Paul Heyne, Gemeindefchullehrer, Berlin N. 20, Hoch-  
straße 30 I.
10. 597. Gustav Hiengsch, Rgl. Polizeitarzt, Berlin W. 30, Moh-  
straße 71 II I.
07. 598. Dr. Arthur Hildebrandt, Arzt, Berlin SO. 26, Elisabeth-  
ufer 34 I.
08. 599. Bruno Hildebrandt, Kaufmann, Berlin SW. 11, König-  
gräberstr. 80 III.
08. 600. Gotthold Hildebrandt, Redakteur, Spandau, Tiefwerder 29 b.
03. 601. Julius Hildebrandt, Rgl. Polizeitarzt, Berlin-Tempelhof,  
Vossstr.
12. 602. Paul Hildebrandt, Kaufmann, Charlottenburg W. 50,  
Passauerstr. 4 II.
12. 603. Kurt Hielscher, Architekt, Berlin S. 59, Jahnstr. 11 I.
00. 604. Dr. Reinhold Hinz, Oberarzt, Gr. Lichterfelde, Sternstr. 43.
18. 605. Georg Hinzpeter, Eisenbahnsekretär, Spandau, Baumgarten-  
weg 4 II.
10. 606. Otto Hirsch, Büroassistent, Berlin-Dahlem, Herrfurthstr. 7 I.
12. 607. Hans Hirschberger, Telegraphenmechaniker, Berlin N. 37,  
Meyerstr. 40. II.
11. 608. Franz Hirschel, Rechnungsrat, Charlottenburg 1, Wilhelms-  
platz 4 II.
05. 609. Hans Hirschfeld, Bankbeamter, Charlottenburg 5, Kaiser-  
damm 13 IV.

Eintritts-  
Jahr

12. 610. Carl Hirt, sen., Privatier, Berlin E. 19, Friedrichsgracht 61 I.
11. 611. Carl Hirt, Ingenieur, Freiburg i. Schlessien, Ringstr. 15,  
bei Kirchner.
08. 612. Wilhelm Hochheim, Augenarzt, Berlin W. 30, Mohstr. 67.
11. 613. Carl Hoenicke, Apothekenbesitzer, Berlin NW. 5, Birken-  
straße 73.
09. 614. Gustav Hofer, Rechtsanwalt, Berlin-Pankow, Wollank-  
straße 127 II.
09. 615. Johannes Hoffmann, Geh. exped. Sekretär, Charlottenburg 4,  
Weimarerstr. 27 II.
00. 616. Moriz Hoffmann, Baumeister, Berlin-Wilmersdorf, Babels-  
bergerstr. 3.
12. 617. Alfred Hofmann, Bankbeamter, Charlottenburg 4, Pesta-  
lozzistr. 87, Port. 2 III.
09. 618. Rudolf Hohmann, Seehandlungsbeamter, Berlin-Tempelhof,  
Vossstr. 44 III.
07. 619. Gabriel Hohoff, Prokurist, Westend-Charlottenburg, Kaiser-  
damm 90.
12. 620. Richard Holleufer, Gastwirt, Berlin SW. 47, Yorkstr.  
85/86 pt.
07. 621. Arthur Holm, Oberpostassistent, Berlin NW. 21, Wils-  
nackerstr. 61 III.
08. 622. Carl Holmgren, Ingenieur, Berlin-Grünwald, Kurmärker-  
straße 10.
09. 623. Fritz Holzmann, Kaufmann, Berlin NW. 5, Putligstr. 1 I.
11. 624. Paul Hohmann, Bankdirektor, Berlin NW. 23, Lessingstr. 27.
12. 625. Ernst Hömßen, Fabrikbesitzer, Hoflieferant, Berlin SW. 48,  
Wilhelmstr. 133 III.
10. 626. Max Hömßen, Rentier, Berlin SW. 48, Wilhelmstr. 134 I.
08. 627. Otto Hönig, prakt. Zahnarzt, Berlin W. 57, Bülowstr. 16.
04. 628. Carl Hoppe, Oberpostsekretär, Berlin-Karlshorst, Prinz-  
Abalbertstr. 44.
01. 629. Joseph Hörhammer, Braumeister, Charlottenburg, Spandauer-  
berg-Brauerei.

- Eintritts-  
Jahr
06. 630. Eugen Horn, Kaufmann, Berlin W. 57, Großgörschenstr. 40 I.  
10. 631. Oskar Horn, Amtsgerichtsekretär, Berlin-Friedenau, Fehlerstr. 13 III.  
11. 632. August Frh. v. d. Horst, Hauptmann a. D., Berlin-Grünwald, Siemensstr. 30.  
11. 633. Ernst Horst, Fabrikant, Berlin NW. 43, Am Friedrichshain 1 III.  
09. 634. Hugo Hoske, Betriebsleiter, Berlin SO. 16, Köpenickerstraße 31.  
11. 635. Wilhelm v. Hoven, Oberingenieur, Berlin = Halensee, Ringbahnstr. 111 III.  
10. 636. Wilhelm Hövener, Bankbeamter, Berlin-Halensee, Sektorsstraße 13 II.  
07. 637. Alfred Hübner, Regierungsbaumeister, Berlin = Friedenau, Süd-West-Corso 62.  
08. 638. Carl Hübner, Dentist, Berlin NW. 21, Wilsnackerstr. 58 I.  
639. Richard Hübner, Kaufmann, Berlin-Pankow, Pestalozzistraße 39.  
11. 640. Emil Hucke, Kaufmann, Charlottenburg 2, Grolmanstraße 15 pt.  
02. 641. Hermann Hueck, Kaufmann, Berlin NW. 52, Thomafiusstraße 2 II.  
12. 642. Karl Hüpeden, exped. Sekretär, Berlin NW. 21, Oldenburgerstr. 2 IV.  
07. 643. Hermann Hundt, Rechnungsrat, Potsdam, Auf dem Kiewitt 10,  
08. 644. Willy Huth, Weingroßhändler, Berlin W. 9, Potsdamerstraße 139.  
11. 645. Bruno Hüttig, Leutnant, Han. Münden, Kaserne.  
10. 646. Dr. Waltherr Hüttner, Berlin-Reinickendorf, Residenzstr. 46 I.  
08. 647. Hermann Jacob, Fabrikant, Berlin SO. 33, Treptower-Chaussée 3.  
07. 648. Otto Jacob, Kaufmann, Berlin SO. 33, Wrangelstr. 19.

- Eintritts-  
Jahr
11. 649. Dr. Paul Jacob, Hilfsarbeiter, Berlin-Friedenau, Wielandstraße 11 I.  
11. 650. Julius Jacobs, Korrektor und Journalist, Berlin S. 42, Brandenburgstr. 48 III.  
11. 651. Johannes Jacoby, Privatbeamter, Berlin SW. 61, Planufer 24a I.  
11. 652. Alex. Jädicke, Kaufmann, Berlin SW. 68, Kochstr. 58 II.  
08. 653. Paul Jaenecke, Bankbeamter, Berlin NW. 52, Alt-Moabit 122.  
07. 654. Robert Jaentsch, Oberingenieur, Berlin N. 65, Seestr. 44.  
06. 655. Dr. Georg Jahn, Justizrat, Prenzlau, Steinstr. 410.  
02. 656. Georg Jahn, Bankprokurist, Berlin-Tempelhof, Moltkestraße 2 I.  
09. 657. Hermann Jahn, Kaufmann, Berlin O. 34, Memelerstr. 45 II.  
11. 658. Paul Jahn, Bankbeamter, Berlin NW. 52, Spenerstr. 30 I.  
10. 659. Gustav Jähner, Gastwirt, Berlin NW. 6, Karlstr. 23 II.  
00. 660. Dr. Wilhelm Jahr, Rgl. Oberbibliothekar, Charlottenburg-Westend, Ebereschentallee 21.  
12. 661. Paul Jasperen, Gewerbeassessor, Berlin = Tempelhof, Treptower-Park 38 III.  
11. 662. Ernst Jehens, Regierungsbaumeister, Wilmersdorf, W. 15, Bregenzersstr. 12 IV.  
12. 663. Wilhelm Jeltsch, Kaufmann, Berlin SO. 33, Schleifischestraße 32 II.  
10. 664. Dr. Ehrich Jeske, Arzt, Berlin N. 65, Augustenburgerplatz, Rudolf-Virchow-Krankenhaus.  
03. 665. Victor Jeziorowski, Buchdruckereibesitzer, Berlin C. 2, Neue Friedrichstr. 43.  
06. 666. Ludwig Jffland, Kreistierarzt, Jüterbog, Binnaer-Vorstadt 67.  
06. 667. Hans Jgen, Prokurist der Deutschen Bank, Berlin-Wilmersdorf, Prinzregentenstr. 112/113.  
10. 668. Dr. Ernst Jhrcke, Rechtsanwalt, Berlin NW. 21, Krefelderstraße 4 II.



Eintritts-  
Jahr

04. 669. Paul Jhrcke, Bankier, Templin i. M.  
 09. 670. Otto Insel, Kaufmann, Neu-Ruppin.  
 08. 671. Philipp Joel, Bankbeamter, Charlottenburg 4, Wieland-  
 straÙe 5.  
 06. 672. Arthur John, Lehrer, Berlin-Schöneberg, Belzigerstr. 12.  
 04. 673. Otto John, Kaufmann, Charlottenburg 4, Windscheidstr. 8.  
 00. 674. Robert John, Organist, Berlin S. 14, Prinzenstr. 71.  
 07. 675. Carl Jost, Glasermeister, Berlin S. 42, Prinzenstr. 23/26.  
 11. 676. Dr. Fritz Jost, Chemiker, Oranienburg, Berlinerstr. 63 II.  
 04. 677. Walter Jrgang, Versicherungsbeamter, Berlin = Friedenau,  
 Rheinstr. 21.  
 11. 678. Arthur Jrmeler, Rgl. Polizeisekretär, Berlin = Friedenau,  
 Offenbacherstr. 28.  
 11. 679. Bruno Ismer, Architekt, Berlin S. 59, Fichtestr. 21 II.  
 11. 680. Erich Jilling, Kaufmann, Berlin SO. 26, Mariannen-  
 straÙe 46 I.  
 11. 681. Emil Julow, Kaufmann, Berlin NO. 18, Landsberger-  
 Allee 29 II.  
 10. 682. Ernst Jung, Kaufmann, Berlin SW. 29, Gneisenaustr. 81 III.  
 05. 683. Carl Junghaus, Kaufmann, Berlin SW. 47, Yorkstr. 75 II.  
 08. 684. Ernst Jungheim, Oberingenieur, Berlin-Halensee, Georg-  
 Wilhelmstr. 2.  
 08. 685. Felix Jungwirth, Diplomingenieur, Berlin NW. 7,  
 Charlottenstr. 43.  
 04. 686. Karl Junker, Kaufmann, Charlottenburg 4, Wilmers-  
 dorferstr. 93.  
 07. 687. Berthold Justhe, Rechtsanwalt, Berlin N. 58, Schönhauser-  
 Allee 74 a I.  
 11. 688. Curt, J. Jversen, Reklame-Fachmann, Berlin-Tempelhof,  
 Friedr. Franzstr. 36 I.  
 07. 689. Hugo Kadelbach, Fabrikbesitzer, Berlin SW. 68, Kochstr. 71.  
 05. 690. Fritz Kaergel, Gerichtssekretär, Berlin-Pankow, Arkona-  
 straÙe 71 II.  
 07. 691. Fritz Kagel, Lehrer, Werder bei Potsdam, Potsdamer-  
 straÙe 165.

Eintritts-  
Jahr

00. 692. Carl Kähne, Kaufmann, Berlin SW. 68, Alte-Jakobstr. 167.  
 03. 693. Dr. Rudolph Kaiser, Rgl. Bibliothekar, Gr. Lichterfelde,  
 Ringstr. 98.  
 12. 694. Arthur Kalesky, Bankprokurist, Lichterfelde, Drakestr. 41.  
 02. 695. Ernst Kallenbach, Kaufmann, Berlin W. 35, Schöneberger-  
 Ufer 39.  
 08. 696. Fritz Kalow, Kaufmann, Berlin-Wilmersdorf, Pfalzburger-  
 straÙe 14.  
 12. 697. Carl Kamecke, Rechnungsrat, Berlin = Wilmersdorf,  
 Hildegardstr. 20.  
 01. 698. Otto Kapfer, Kaufmann, Berlin O. 27, Holzmarktstr. 12.  
 01. 699. Johannes Kaplick, Verlagsbuchhändler, Berlin SW. 11,  
 Dessauerstr. 13.  
 12. 700. Rudolf Karg, Rgl. Mundkoch und Backmeister, Berlin  
 W. 35, Lühowstr. 18 II.  
 10. 701. Emil Karneky, Kaufmann, Berlin W. 30, Schwäbische-  
 straÙe 4 III.  
 10. 702. Ernst Kärger, Geh. exped. Sekretär, Berlin = Südenbe,  
 Lichterfelderstr. 6a II.  
 06. 703. Franz Karver, Kaufmann, Berlin-Wilmersdorf, Berliner-  
 straÙe 17.  
 10. 704. Georg Karwehl, Kaufmann, Gera-Untermhaus, Wilhelm-  
 straÙe 3 I.  
 03. 705. Fritz Kaselow, städt. Lehrer, Berlin S. 53, Gneisenaustr. 63.  
 12. 706. Max Kater, Bankkassierer, Berlin-Steglitz, Fichtestr. 55 II.  
 08. 707. Gustao Katerbau, Kaufmann, Gr. Lichterfelde W.,  
 Moltkestr. 19 pt.  
 11. 708. Friedrich Katschke, Kaufmann, Berlin N. 54, Wein-  
 bergsweg 27 III.  
 11. 709. Philipp Katte, Kaufmann, Berlin-Wilmersdorf, Charandstr. 2.  
 06. 710. Dr. Max Kauber, Gerichtsassessor, Magdeburg, Heydestr. 1.  
 12. 711. Hans Kauky, Hoftheatermaler, Berlin-Halensee, Ringbahn-  
 straÙe 111 III.  
 712. Arnold Kayser, Kaufmann, Berlin-Wilmersdorf, Pariser-  
 straÙe 21/22.

Eintritts-  
Jahr

07. 713. Otto Kehl, Kaufmann, Berlin-Friedenau, Cranachstr. 42 II.  
 07. 714. Ernst Keilpflug, Fabrikbesitzer, Charlottenburg 1, Berliner-  
 straÙe 120 I.  
 08. 715. Adolph Keller, Kaufmann, Berlin N. 4, Chaussee-  
 straÙe 36 III.  
 07. 716. Hugo Keller, Kaufmann, Berlin N. 24, Elßasserstr. 3 pt.  
 10. 717. Karl Keller, Fabrikbesitzer, Berlin S. 53, Schleiermacher-  
 straÙe 21 II.  
 07. 718. Karl, Ludwig Keller, Fabrikbesitzer, Berlin S. 42, Branden-  
 burgstraÙe 43.  
 05. 719. Karl Kennes, Rechtsanwalt, Potsdam, Am Kanal 57.  
 10. 720. Fritz Kernke, Marine = Baumeister, Berlin W. 30,  
 Freisingerstr. 2 I.  
 07. 721. Hermann Kernke, Kaufmann, Berlin E. 25, Prenzlauer-  
 straÙe 14/15.  
 12. 722. Paul Kefler, Kaufmann, Berlin W. 9, Linkstr. 17.  
 08. 723. Albert Kettelhack, Rentner, Berlin W. 30, Freisinger-  
 straÙe 15 I.  
 08. 724. Ernst Kettner, Kgl. Lotterie-Einnehmer, Berlin N. 58,  
 Schönhauser Allee 33.  
 04. 725. Karl Kieckhäfer, Veterinärarzt, Berlin W. 62 Bayreuther-  
 straÙe 34.  
 12. 726. Walter Kiepe, Bankvorsteher, Berlin N. 37, Schönhauser-  
 Allee 177 III.  
 12. 727. Georg Kieß, Ingenieur, Charlottenburg 2, Grolman-  
 straÙe 30/31 III.  
 10. 728. Richard Kindler, Ingenieur, Berlin W. 57, Kurfürsten-  
 straÙe 3 I.  
 08. 729. Dr. Karl Kipp, Berlin NW. 52, Werßstr. 15.  
 10. 730. W. Hans Kirchner, Kaufmann, Berlin SO. 33, Mariannen-  
 Ufer 9 II.  
 11. 731. Rudolf Kirchner, Amtsgerichtsrat, Berlin NW. 21, Turmstr.  
 40 Gartenth. I.  
 10. 732. Julius Kirschke, Kaufmann, Berlin NW. 23, Bacheßtr. 10 I.

Eintritts-  
Jahr

10. 733. Wilhelm Kirschstein, ordl. Lehrer, Berlin-Pankow, Schön-  
 holzerstr. 13 II.  
 03. 734. Georg Kirstein, Kaufmann, Berlin-Friedenau, Eschenstr. 2.  
 11. 735. Fritz Klaffke, Architekt, Berlin = Steglitz, Fronhoferstr. 5.  
 11. 736. Johannes Klapper, Kaufmann, Charlottenburg, Bismarck-  
 straÙe 87.  
 10. 737. Max Klara, Betriebsingenieur, Charlottenburg 5, Horst-  
 weg 8/9.  
 10. 738. Dr. Julius Kleemann, Berlin = Wilmersdorf, Badensche-  
 straÙe 23 a.  
 12. 739. Paul, Julius Klein, Rittmeister d. L. a. D., Berlin-  
 Grunewald, Knausstr. 141.  
 08. 740. Otto Kleinberg, Kaufmann, Spandau, Klosterstr. 34.  
 05. 741. Hermann Kleinert, Kaufmann, Berlin N. 54, Brunnen-  
 straÙe 194.  
 10. 742. Wilhelm Kleßen, Kgl. Gütervorsteher, Berlin = Schöneberg,  
 Ebersstr. 71 III.  
 09. 743. Ernst Klews, Kaufmann, Kgl. Lotterie = Einnehmer,  
 Charlottenburg 5, Kaiserdamm 12.  
 11. 744. Willi Klingbeil, Kaufmann, Berlin SO. 33, Oberbaum-  
 straÙe 4 II.  
 08. 745. August Klingenberg, Bankprokurist, Berlin W. 8,  
 Französischestr. 7 III.  
 06. 746. Hermann Klingmann, Pianofortefabrikant, Berlin-Treptow,  
 Leibstr. 1 III.  
 11. 747. Dr. Eribert Klingmüller, Referendar, Berlin S. 61, Bärwald-  
 straÙe 53.  
 11. 748. Johannes Klinkmüller, stud. ing., Berlin NW. 21, Strom-  
 straÙe 23 I.  
 10. 749. Max Klinkmüller, Kalkulator, Berlin = Schöneberg,  
 Chorwaldsenstr. 15 I.  
 07. 750. Fritz Klügke, Kartograph, Charlottenburg 1, Berliner-  
 straÙe 136 IV.  
 12. 751. Wilhelm Kloppe, Bankbeamter, Gr. Lichterfelde W.,  
 Ladenbergstr. 14.

- Eintritts-  
Jahr
10. 752. Dr. Bernhardt Klose, prakt. Arzt, Berlin N. 24, Friedrichstr. 128 II.
05. 753. Paul Kluge, Rektor, Berlin NO. 55, Prenzlauer-Allee 23.
12. 754. Karl Knebel, Telegraphensekretär, Charlottenburg 4, Kantstr. 117 I.
08. 755. Arnold Kniebusch, Rechnungsrat, Berlin NW. 21, Turmstr. 78.
10. 756. Otto Knipper, Dipl.-Ing. Regier.-Bauführer, Berlin W. 30, Gossowstr. 10 I
08. 757. Ludwig Knöppel, Geh. exped. Sekretär, Berlin W. 30, Eisenacherstr. 83.
11. 758. Franz Knörck, Fabrikbesitzer, Berlin SW. 13, Alte Jakobstraße 144 III.
11. 759. Karl Koberstein, Kaufmann, Berlin N. 37, Schwedterstr. 46 I.
12. 760. Paul Kobylinski, Kaufmann, Berlin E. 19, Kurstraße 20/21 pt.
02. 761. Carl Koch, Bankbeamter, Berlin NW. 21, Wilhelmshavenerstr. 66.
09. 762. Gustav Koch, Maurermeister, Berlin W. 30, Rollendorf-Platz 9 II.
07. 763. Max Koch, Kaufmann, Berlin S. 61, Schleiermacherstr. 13.
07. 764. Otto Koenig, Obertelegr.-Sekretär, Berlin-Schöneberg, Feurigstr. 64.
11. 765. Georg Koeppen, Stadtssekretär, Berlin-Zehlendorf Wa., Cecilienstr. 14.
08. 766. Paul Koeppen, Bankbeamter, Charlottenburg 4, Kantstr. 133.
99. 767. Emil Köhler, Magistratsbüroleiter, Berlin E. 2, Stralauerstr. 57/58 pt.
05. 768. Franz Köhler, Kgl. Baurat, Danzig-Langfuhr, Ahornweg 2 pt.
11. 769. Karl Köhler, Prokurist, Berlin S. 53, Schleimacherstr. 50.
07. 770. Fritz Köhlhardt, Oberzollsekretär, Charlottenburg, Am Lühow 17 II.
06. 771. Otto Kohls, Bankbeamter, Charlottenburg 4, Rückertstraße 11 II.
12. 772. Wilhelm Kohlschlag, Civilingenieur, Berlin-Pankow, Schmidtstr. 24 II.

- Eintritts-  
Jahr
11. 773. Emil Köhne, Rentner, Berlin W. 57, Neue Winterfeldtstr. 34.
12. 774. Alois Kolbe, Bankbeamter, Berlin-Niederschönhausen, Freskowstr. 5 II.
08. 775. Paul Kolbe, Oberst z. D. Charlottenburg 5, Kaiserdamm 15.
10. 776. Paul Kollat, Geh. exped. Sekretär, Berlin-Steglitz, Bergstraße 93.
07. 777. Paul Kölper, Buchhändler, Berlin W. 9, Köthenerstr. 27 III.
12. 778. Adolf Kölsch, Kaufmann, Berlin S. W. 61, Geibelstr. 1.
02. 779. Hans Kopp, Fabrikbesitzer, Berlin, N. W. 52, Thomastusstraße 6 I.
08. 780. Willy Kopper, Techn. Betriebsleiter, Charlottenburg-Westend, Soorstr. 86c I
07. 781. Max Kordewan, Lehrer, Berlin O. 34, Warschauerstr. 70 IV.
09. 782. Robert Korge, Kassenkontrolleur, Berlin S. W. 47, Kreuzbergstr. 49.
08. 783. Hermann Korgitsch, Dekorateur, Charlottenburg 4, Leibnizstraße 69.
11. 784. Willy Korgitsch, Dekorateur, Charlottenburg 4, Leibnizstraße 96.
08. 785. Emil Körner, Lehrer, Berlin-Wilmersdorf, Landhausstraße 25a.
10. 786. Richard Korth, Staatsanwaltschaftsrat, Berlin-Schöneberg, Wielandstr. 2/3.
02. 787. Paul Koschel, Kaufmann, Berlin N. 58, Greifenhagenerstraße 85 II.
07. 788. Dr. Franz Koser, Arzt, Berlin-Weißensee, Königschauffee 84a.
06. 789. Oscar Kraehmer, Bankbeamter, Berlin-Friedenau, Rubensstraße 31 II.
02. 790. Rudolf Krafft, Kaufmann, Berlin-Friedenau, Hänelfstr. 3.
10. 791. Georg Kraft, Bankbeamter, Berlin-Südende, Lichterfelberstraße 37 pt.
12. 792. Erich Krall, Sekretär, Berlin-Friedenau, Wielandstr. 38 III.
06. 793. Hermann Kramer, Maurer- u. Zimmermeister, Charlottenburg 1, Röntgenstr. 13 I.

- Eintritts-  
Jahr
07. 794. Paul Kramer, Oberpostsekretär, Berlin-Schöneberg, Brun-  
hildstraße 14 II.
05. 795. Otto Krammerer, Realzeichenlehrer, Berlin-Neukölln,  
Nansenstr. 30 II.
11. 796. Reinhold Krappe, Bankbeamter, Berlin W. 57, Potsdamer-  
straße 70a II.
06. 797. Martin Krause, Kaufmann, Berlin W. 50, Augsburg-  
straße 1.
08. 798. Max, Arthur Krause, Fabrikbesitzer, Charlottenburg 5,  
Windischeldstr. 18.
10. 799. Oswald Krause, Fabrikbesitzer, Charlottenburg 4, Kant-  
straße 130 b I.
07. 800. Paul Krause, Bankier, Berlin N.W. 87, Levetzowstr. 18 I.
03. 801. Max Krautwurst, Kaufmann, Berlin N.W. 87, Hansa-Ufer 1.
03. 802. Paul Krebs, Kaufmann, Berlin D. 17, Grüner-Beg 42.
07. 803. Hermann Krebs, Kaufmann, Oranienburg, Lindenstr. 7.
11. 804. Hans Krecke, Gemeinde-Bauinspektor, Berlin-Reinicken-  
dorf D., Residenzstr. 28 II.
06. 805. Alfred Kreeter, Bankdirektor, Potsdam, Kurfürstenstr. 31.
08. 806. Franz Kremer, Rechtsanwalt, Berlin W. 8, Friedrichstr. 79a.
07. 807. Georg Krenenberg, Verlagsbuchhändler, Gr. Lichterfelde W,  
Karlstr. 30.
03. 808. Max Krieg, Architekt, Berlin W. 30, Landshuterstr. 7.
04. 809. Dr. Bogdan Krieger, Kgl. Hausbibliothekar, Berlin W. 62,  
Landgrafenstr. 14 III.
10. 810. Oskar Kroeker, Kaufmann, Berlin N. 20, Bankstr. 34.
11. 811. Willi Krohne, Ingenieur, Berlin S.W. 47, Kreuzbergstr. 46,  
Port 2 III.
06. 812. Carl, Herm. Krüger, Kriminal-Kommissar, Charlottenburg 5,  
Suarezstr. 12 II.
07. 813. Ernst Krüger, Rektor, Berlin SW. 13, Alte Jakobstr. 127 II.
10. 814. Ferdinand, Paul Krüger, Fabrikbesitzer, Berlin SW. 47,  
Horkstr. 59 I.
09. 815. Franz Krüger, Geh. Kriegsrat u. Militär-Intendant,  
Berlin NW. 7, Dorotheenstr. 5.

- Eintritts-  
Jahr
00. 816. Hermann Krüger, Kaufmann, Charlottenburg, Kaiser  
Friedrichstr. 57a/58.
04. 817. Max Krüger, Kaufmann, Charlottenburg 5, Fritschestr. 66 II.
08. 818. Max Krüger, Kaufmann, Berlin W. 30, Habsburgerstr. 5 I.
08. 819. Paul Krüger, Kgl. Seehandlungsfekretär, Berlin NO. 43,  
Am Friedrichshain 11.
06. 820. Rudolf Krüger, Kaufmann, Berlin NO. 55, Winsstr. 10.
12. 821. Willy Krüger, Rechtsanwalt, Berlin W. 8, Unter den  
Linden 35 II.
03. 822. Karl Krumbholz, Apothekenbesitzer, Potsdam, Nauenerstr. 20.
08. 823. Paul Kubick, Fabrikant, Berlin NW. 6, Karlstr. 14 I.
06. 824. Dr. Hermann Kuchling, Oberlehrer, Charlottenburg, Tegeler  
Weg 11 II.
09. 825. Emil Kuckenburg, Polizeisekretär, Berlin-Schlachtensee,  
Seestr. 39.
10. 826. Hermann Kuckuck, Stadtbaumeister, Charlottenburg 1,  
Lohmeyerstr. 23 III.
10. 827. August Kuhlmann, Kgl. Polizei-Hauptmann, Berlin-  
Lichtenberg, Frankfurter-Chaussee 152a.
828. Dr. Adolf Kuhlwein, Regierungsrat, Berlin W. 57, Groß-  
görschenstr. 10.
04. 829. Casar Kühn, Fabrikant, Berlin W. 30, Heilbrunnerstr. 29.
04. 830. Georg Kühn, Geh. Kommerzienrat, Berlin SW. 68, Kochstr. 4.
12. 831. Wolfgang Kühnemann, Bankbeamter, Berlin-Neukölln,  
Kaiser Friedrichstr. 182 IV.
11. 832. Hugo Kühnert, Fabrikbesitzer, Berlin SW. 68, Ritterstr. 68.
02. 833. Franz Kuhrt, Privatier, Berlin SW. 11, Halle'schestr. 21 II.
07. 834. Reinhold Kuhrt, Pianist, Charlottenburg 4, Stuttgarter-  
platz 9.
10. 835. Josef v. Kulas, Kunstmaler, Charlottenburg W. 62, Kleist-  
straße 16 III.
11. 836. Rudolf Kullak, Ingenieur, Berlin NW. 87, Wickestr. 36.
10. 837. Franz Kullrich, Photograph, Berlin SW. 11, Königgräber-  
straße 109.

- Eintritts-  
Jahr
12. 838. Max Kurpan, Amtsgerichtsekretär, Berlin N. 58, Star-  
garderstr. 44 I.
08. 839. Conrad Kurfawe, Bankbeamter, Berlin SW. 47, Rag-  
bachstr. 13.
08. 840. Albert Kurz, Landschafts- u. Genremaler, Berlin-Schöneberg,  
Apostel-Paulusstr. 26.
06. 841. Fritz Kufferow, Fabrikbesitzer, Berlin S. 59, Urbanstr. 63.
08. 842. Dr. Paul Küster, Apothekenbesitzer, Berlin W. 15, Nachod-  
straße 22/23 III.
09. 843. Hans Kuhnner, Fabrikbesitzer, Charlottenburg 4, Dahlmann-  
straße 5.
06. 844. Max Kowatsch, Zahnarzt, Berlin SW. 48, Wilhelmstr. 98.
08. 845. Arno Knpke-Stürmer, Architekt, Berlin W. 50, Geisberg-  
straße 2 II.
12. 846. Dr. Fritz Labes, prakt. Arzt, Berlin N. 58, Schönhauser-  
Allee 66/67.
07. 847. Carl Laborenz, Fabrikbesitzer, Berlin-Friedenau, Sieglinde-  
straße 10.
11. 848. Erwin Laessig, ordentl. Lehrer, Berlin-Halensee, Lützenstr. 5 III.
11. 849. Wilhelm Lampe, Geh. exped. Sekretär, Gr. Lichterfelde,  
Ringstr. 43 hochpt.
09. 850. Alfred Landt, Kaufmann, Berlin W. 30, Mogstr. 7 III.
09. 851. Emil Lang, Kaufmann, Berlin S. 59, Hasenheide 55 I.
09. 852. Max Lang, Regierungsbaumeister, Charlottenburg 1, Sese-  
heimerstraße 28.
08. 853. Willy Lang, Kaufmann, Berlin-Schöneberg, Grunewald-  
straße 29.
09. 854. Fritz Lange, Rechtsanwalt, Berlin SW. 47, Hornstr. 8 II.
07. 855. Dr. Georg Lange, Arzt, Berlin W. 10, Friedrich-Wilhelm-  
straße 6.
12. 856. Hans Lange, Regierungsbaumeister a. D., Berlin-Tempel-  
hof, Parkstr. 3/4 II.
10. 857. Runo Lange, Polizeirat, Berlin-Karlshorst, Prinz-August-  
Wilhelmstr. 5.

- Eintritts-  
Jahr
07. 858. Richard Lange, Fabrikant, Berlin S. 59, Planufer 92 C III.
05. 859. Th. Lange, Rentner, Potsdam, Neue Königstr. 18a.
07. 860. Hermann Langeheine, Fabrikdirektor Charlottenburg,  
Waigstr. 5.
12. 861. Max Langemag, Kgl. Eichmeister, Berlin SW. 48,  
Friedrichstr. 15 IV.
12. 862. Hermann Langer, Töpfermeister, Berlin-Friedenau, Nied-  
straße 9 I.
863. Hermann Langhoff, Bankbeamter, Berlin NW. 18, Lebusfer-  
straße 5 III.
10. 864. Josef Larbig, Architekt, Berlin W. 30, Heilbronnerstr. 11.
11. 865. Kurt Laschinsky, Kaufmann, Berlin N. 39, Gerichtstr. 53.
10. 866. Kurt Laube, Bankvorsteher, Berlin-Neukölln, Kaiser  
Friedrichstr. 64 III.
08. 867. Ewald Lauber, Kaufmann, Berlin-Wilmersdorf, Branden-  
burgischestr. 19.
04. 868. Heinrich Laudahn, Graph. Kunstanstalt, Berlin SW. 68,  
Kochstr. 68.
11. 869. Dr. Paul Lebram, Arzt, Berlin W. 30, Tauenzienstr. 18a.
09. 870. Friedrich Lehmann, Kammergerichtsrat, Berlin SW. 47,  
Großbeerenstr. 63 II.
08. 871. Fritz Lehmann, Lehrer, Berlin N. 39, Nordufer 5.
11. 872. Hermann Lehmann, Versicherungsbeamter, Berlin-Wilmers-  
dorf, Pragerstr. 30 II.
09. 873. Otto Lehmann, Fabrikant, Berlin N. 39, Gerichtstr. 83.
11. 874. Paul Lehmann, Berlin W. 50, Pragerstr. 50.
09. 875. Willy Lehmann, Berlin SO. 33, Doppelnerstr. 38 I.
05. 876. Ernst Lehn, Engros-Schlächtermeister, Bonn, Poppelsdorfer-  
Allee 60.
02. 877. Hermann Lembke, Kaufmann, Berlin E. 25, Münzstr. 27.
878. Friedrich Lemke, Major a. D., Kgl. Lotterie-Einnehmer,  
Berlin SW. 15, Kommandantenstr. 82 I.
09. 879. Hans Leo, Kaufmann, Charlottenburg 4, Mommsenstr. 18.
09. 880. Otto Leppin, sen., Fabrikbesitzer, Berlin SO. 16, Engel-  
Ufer 17 I.

- Eintritts-  
Jahr
04. 881. Paul Lesché, Brauereidirektor, Berlin NW. 23, Händelstr. 9.  
 11. 882. Max Leuß, Drogist, Berlin-Wilmersdorf, Günzelsstr. 44.  
 12. 883. Oskar Licht, Hofspediteur, Berlin W.30, Starnbergerstr. 6 III.  
 09. 884. Ernst Lichtenberg, Fabrikbesitzer, Berlin E. 25, Prenzlauerstr. 14/15 II.  
 07. 885. Karl Lichtenberger, Ingenieur, Charlottenburg 4, Weimarerstraße 2/4.  
 04. 886. Adolf Liebe, Graveur, Berlin SW. 19, Beuthstr. 16 III.  
 03. 887. Emil Liebe, Bürovorsteher, Berlin NO. 18, Elbingerstr. 6.  
 10. 888. Oscar Liebich, Rechnungsrat, Charlottenburg 1, Cosanderstraße 9 II.  
 11. 889. Walter Liebig, Rgl. Oberzollsekretär, Charlottenburg, Vereinsweg 7 IV.  
 06. 890. Wilhelm Pierhammer, Ingenieur, Berlin W. 62, Kurfürstenstraße 74 I.  
 08. 891. Dr. Fr. Limmer, Privatdozent, Darmstadt, Heidelbergerstraße 9.  
 01. 892. Ernst Lincke, Architekt, Berlin SW. 47, Großbeerenstr. 43 I.  
 08. 893. Johannes Lindhard, Dozent, Kopenhagen, D. Bøyesgade 8 II.  
 05. 894. Paul Lindner, Bankbeamter, Berlin-Schöneberg, Wartburgstraße 2 II.  
 12. 895. Franz List, Staatsanwaltschaftssekretär, Berlin N. 58, Schönhäuser Allee 59b III.  
 12. 896. Hermann Lochau, Konditoreibesitzer, Berlin NW. 23, Altonaerstr. 34.  
 11. 897. Ernst Lohmann, Kaufmann, Berlin SW. 87, Hansa-ufer 1 III.  
 09. 898. Karl Lorenz, Amtsanwalt, Berlin NW. 21, Döbenburgerstraße 3 a.  
 05. 899. Dr. Gustav Lorieson, Arzt, Sanitätsrat, Berlin D. 34, Frankfurter-Allee 68 II.  
 12. 900. Ewald Losch, Kaufmann, Berlin E. 61, Blücherstr. 31 I.  
 12. 901. Werner Löschhorn, Referendar, Berlin W. 35, Genthinerstraße 41 III.

- Eintritts-  
Jahr
12. 902. Johannes Löschmann, Apotheker, Gr. Lichterfelde W., Molkestraße 46 I.  
 10. 903. Hugo Loh, Städt. Ingenieur, Charlottenburg 1, Berlinerstraße 48 IV.  
 10. 904. Max Louis, Rechnungsrat, Berlin-Schöneberg, Martin-Lutherstraße 57 II.  
 07. 905. Dr. Oskar Lubarsch, Gymnasial-Professor, Berlin NW. 5, Rathenowerstraße 60 I.  
 06. 906. Friedrich Lübge, Bankvorsteher, Berlin E. 53, Schleiermacherstraße 5.  
 10. 907. Richard Luboch, Rgl. Seehandlungsbuchhalter, Berlin N. 54, Lothringerstraße 76 III.  
 12. 908. Georg Lucas, Kunstmaler, Berlin D. 34, Warschauerstraße 82 I.  
 12. 909. Paul Lucas, Juwelier und Goldschmied, Berlin E. 14, Alte Jakobstraße 62 I.  
 10. 910. Berthold Lucht, Kaufmann, Berlin D. 34, Petersburgerstraße 19 II.  
 06. 911. Max Lucht, Fleischermeister, Berlin D. 34, Tilsiterstr. 89 I.  
 12. 912. F. A. Heinrich Lübecking, Kaufmann, Berlin NW. 23, Schleswiger-Ufer 17 III.  
 03. 913. Paul Lüders, Rechtsanwalt und Notar, Berlin W. 8, Mohrenstraße 53 II.  
 03. 914. Dr. Otto Lusch, Apothekenbesitzer, Charlottenburg 1, Berlinerstraße 103 II.  
 12. 915. Ernst Lutheri, Hotelbesitzer, Döktal, Tirol.  
 04. 916. Gustav Luttermöller, Oberingenieur, Nikolassee, Normannenstraße.  
 11. 917. Wilhelm Lutz, Rektor, Berlin SO. 36, Reichenbergerstraße 67 II.  
 08. 918. Dr. Heinrich Lutz, Zivil-Ingenieur, Berlin-Friedenau, Wilhelmplatz 4 II.  
 05. 919. Albert Maas, Bürovorsteher, Berlin-Schöneberg, Gustav-Müllerstraße 5.

- Eintritts-  
Jahr
05. 920. Paul Maaf, Rittmeister, Charlottenburg 5, Liehensee-Ufer 7.
07. 921. Oskar Mahlow, Oberzollsekretär, Charlottenburg 5, Horstweg 10.
08. 922. R. Mahn, Rsl. Oberbuchhalter, Berlin-Karlshorst, Auguste Viktoriastraße 26.
03. 923. Otto Malchow, Rechnungsrat, Berlin N. 58, Stubbenkammerstraße 13 II.
01. 924. Adolf Mallon, Kaufmann, Berlin N. 39, Chausseestr. 77.
12. 925. Georg Mallow, Bauingenieur, Berlin N. 58, Prenzlauer-Allee 175 II.
12. 926. Dr. Julius Mampel, Chemiker, Erkner, Friedrichstraße 33.
08. 927. Arthur Mannstedt, Kaufmann, Berlin SW. 29, Belle Alliancestraße 77.
03. 928. Dr. Willi Manthen, Berlin SO. 36, Reichenbergerstraße 125 I.
12. 929. Dr. Gustav Manz, Redakteur, Charlottenburg 5, Wiglebenstraße 41 II.
10. 930. Elwin Marin, Rektor, Berlin O. 112, Bettenkoferstr. 20/24.
04. 931. Theodor Marozke, Ingenieur, Berlin W. 15, Bregenzersstraße 13.
10. 932. Hermann Marquardt, Kaufmann, Groß Lichterfelde W. 3, Karlstraße 28.
07. 933. Albert Marschinski, Kaufmann, Berlin W. 57, Rurfürstenstraße 12 pt.
10. 934. Friedhelm Martens, Kaufmann, Charlottenburg 5, Rönnestraße 6 I.
04. 935. Heinrich Martens, Postsekretär, Charlottenburg 5, Rönnestraße 17.
11. 936. Ernst Martin, Bankbuchhalter, Berlin N. 58, Schönhäuser-Allee 45 a.
11. 937. Richard Martin, Telegraphenassistent, Grünau i. d. Mark, Sähmertsstr. 13 II.
04. 938. Max Martini, Geschäftsführer, Berlin O. 112, Liebigstraße 26.

- Eintritts-  
Jahr
09. 939. Wilhelm Martini, Bankbeamter, Berlin NW. 52, Thomastusstraße 16 I.
08. 940. Conrad Marx, Kaufmann, Leipzig, Hardenbergstraße 19.
06. 941. Dr. Max Masius, Arzt, Sanitätsrat, Potsdam, Nauenerstraße 23.
06. 942. Erich Massengier, Fabrikant, Berlin SW. 13, Simeonstraße 11.
04. 943. Otto Matschke, Lehrer, Manebach i. Thüringen.
09. 944. Dr. Friedrich Mayen, Fabrikbesitzer, Groß Lichterfelde O., Schillerstraße 15.
10. 945. Anton Mayer, Architekt, Berlin-Schöneberg, Hochkirchstraße 12 II.
09. 946. Dr. Alexander Maximoff, Professor, St. Petersburg, Rotkinskaja 2, Rsl. Medizinische Militär-Akademie.
05. 947. Dr. August Meckel, Arzt, Berlin W. 50, Tauenzienstraße 16 I.
09. 948. August Meder, Techniker, i. Fr. Rahn, Berlin N. 54, Brunnenstraße 196.
09. 949. Gust. Georg Medon, Rgl. Hofbrunnenbaumeister, Berlin-Zehlendorf Wa., Ecke Medonstr.
10. 950. Gust. Heinrich Medon, stud. geol., Berlin-Zehlendorf Wa., Georgstr. 6.
10. 951. Otto Meermann, Kaufmann, Berlin W. 8, Jägerstr. 18.
06. 952. Ernst Meier, Zivilingenieur, Berlin W. 30, Bayerischer-Platz 2 I.
10. 953. Dr. Karl Meier, Amtsrichter, Stendal, Bruchstr. 20.
09. 954. Alfred Meinecke, Kaufmann, Charlottenburg 5, Wiglebenstraße 37.
05. 955. Carl Meinhardt, Kaufmann, Berlin S. 59, Boppstr. 3 II.
12. 956. Johannes Meißner, Kaufmann, Berlin O. 27, Ifflandstr. 4.
09. 957. Oskar Meißner, Fabrikant, Berlin SW. 48, Besselfstr. 17.
07. 958. Paul Meister, Juwelier, Berlin W. 8, Charlottenstr. 32.
08. 959. Alfred Melzer, Ingenieur, Brescia, Italien, Direttore-Züst, Fabriccá-Automobili.

Eintritts-  
Jahr

04. 960. Friedrich Mende, Spediteur, Berlin W. 8, Jägerstr. 14 pt.  
 12. 961. Otto Menschell, Rektor, Berlin NO. 18, Olivaerstr. 19 I.  
 11. 962. Victor Mentberger, Hoftraiteur, Berlin SW. 11, Anhalter-  
 Bahnhof.  
 10. 963. Theodor Mente, Geh. Regierungsrat, Berlin SW. 47,  
 Großgörschenstr. 75 III.  
 06. 964. Georg Menzel, Kaufmann, Berlin D. 34, Weidenweg 50.  
 08. 965. Hugo Merckens, Architekt, Berlin W. 30, Innsbruckstr. 10.  
 10. 966. Johannes Mergenhagen, Bankbeamter, Berlin SW. 47,  
 Kreuzbergstr. 72 IV.  
 11. 967. Paul Mertins, Kaufmann, Charlottenburg 2, Schillerstr. 8.  
 03. 968. Alfred Merg, Landgerichtsdirektor, Berlin W. 57, Bülow-  
 straße 50.  
 10. 969. Ernst Mettin, Kaufmann, Berlin SO. 16, Michaelkirch-  
 straße 9/10.  
 09. 970. Alfred Mettke, Geh. Sekretär, Berlin-Schöneberg, Vorberg-  
 straße 10.  
 08. 971. Felix Mehdorf, Postsekretär, Berlin SO. 33, Heckmann  
 Ufer 7.  
 00. 972. Louis Meking, Hofzimmermeister, Berlin W. 15, Liegen-  
 burgerstr. 46.  
 11. 973. Heinrich Megner, Rentier, Berlin NO. 18, Werneuchener-  
 straße 75 I.  
 11. 974. Hugo Megner, Bankbürovorsteher, Erkner, Damerehstr. 8  
 10. 975. Hans Mewes, Rgl. exped. Sekretär, Berlin-Schlachtensee,  
 Adalbertstr. 6.  
 08. 976. Albert Mewis, Kaufmann, Berlin NO. 16, Rungestr. 17.  
 04. 977. Hugo Mewis, Buchhändler, Berlin W. 9, Potsdamer-  
 straße 20 a.  
 09. 978. Georg Menbauer, Fabrikbesitzer, Berlin - Friedenau,  
 Wielandstraße 4 II.  
 11. 979. Hermann Meyenberg, Ober-Postpraktikant, Potsdam,  
 Auguste Viktoriastr. 18 I.  
 09. 980. Adolf Meyer, Reichshauptbankkassierer, Berlin SW. 61,  
 Blücherstr. 8.

Eintritts-  
Jahr

11. 981. Erich Meyer, Amtsgerichtsobersekretär, Cöpenick, Kaiserin  
 Auguste Viktoriastr. 6 I.  
 06. 982. Ernst Meyer, Kaufmann, Berlin-Steglitz, Halskestr. 36 II.  
 10. 983. Ernst Meyer, Telegrapheninspektor, Berlin NO. 18,  
 Langenbeckstr. 5 III.  
 10. 984. Gust. A. Meyer, Kaufmann, Charlottenburg 4, Sybelstr. 51.  
 10. 985. Gustav Meyer, Bürobeamter, Berlin-Schöneberg, Guten-  
 straße 18 II.  
 10. 986. Paul Meyer, Bankbeamter, Charlottenburg 4, Weimarer-  
 straße 15 III.  
 04. 987. Willy Meyer, Rgl. Eisenbahn-Betriebsingenieur, Berlin  
 W. 9, Potsdamerstr. 20 a.  
 10. 988. Willy Meyer, Rgl. Steuersekretär, Berlin SW. 61,  
 Belle Alliancestr. 10 II, b. Fiedler.  
 10. 989. Ernst Michaelis, Rektor, Charlottenburg 1, Königin  
 Luisestr. 16 II.  
 11. 990. Hermann Michel, Bankbeamter, Berlin - Schöneberg,  
 Stubenrauchstr. 1.  
 06. 991. Richard Miekley, Lehrer, Berlin SO. 33, Wrangelfstr. 66 a.  
 04. 992. Arthur Mielke, Architekt, Berlin-Wilmersdorf, Lauen-  
 burgerstr. 10 I.  
 06. 993. Reinhold Miericke, Konditoreibesitzer, Berlin W. 50,  
 Tauenzienstr. 13.  
 09. 994. Ernst Miersch, Bankbeamter, Berlin-Friedenau, Rhein-  
 straße 20 II.  
 11. 995. Hermann Miestersfeld, Kaufmann, Berlin-Zehlendorf Wa.  
 Machnowerstr. 3 I.  
 05. 996. Franz Migge, Rechnungsrat, Berlin SW. 61, Teltower-  
 straße 15 III.  
 07. 997. Wilhelm Milich, Kaufmann, Berlin-Friedenau, Canova-  
 straße 2/3.  
 11. 998. Bruno Miller, Bankbeamter, Zehlendorf-Mitte, Berg-  
 mannstr. 7 II. 1.



- Eintritts-  
Jahr
12. 999. Ernst, E. W. Minks, Bahningenieur, Berlin W. 5, Birkenstr. 4.
10. 1000. Alfred Mitsch, Prokurist, Charlottenburg, Am Lühov 1/2.
00. 1001. Carl Mittag, Stadtrat, Architekt, Berlin W. 62, Lutherstraße 12.
02. 1002. Fritz Mittag, Maurermeister, Berlin-Halensee, Joachim Friedrichstr. 49.
03. 1003. Heinrich Mittag, Maurer- u. Zimmermeister, Charlottenburg 2, Groïmanstr. 34/35.
04. 1004. Otto Mixius, Kaufmann, Berlin NW. 87, Elberfelderstr. 7.
06. 1005. Josef Mödlinger, Kgl. Hofopernsänger, Berlin-Schöneberg, Bogenerstr. 6.
03. 1006. Johannes Mogk, Kaufmann, Charlottenburg 2, Savigny-Platz 11.
04. 1007. Fritz Möhle, Oberingenieur, Charlottenburg 5, Witzlebenstraße 39 II.
08. 1008. Adolf Moldenhauer, Städt. Lehrer, Erkner, Fürstenwalderstr. 5.
06. 1009. Wilhelm Möllenberg, Bankbeamter, Steinstückchen bei Neu-Babelsberg.
07. 1010. Richard Moreau, Kaufmann, Berlin D. 17, Beymestr. 25 I.
10. 1011. Max Morgen, Bürovorsteher, Berlin-Lankwitz, Calandrellistraße 63.
05. 1012. Carl Mofner, Kaufmann, Berlin W. 10, Regentenstr. 12.
08. 1013. Paul Mückel, Kaufmann, Berlin W. 15, Pariserstr. 60 I.
06. 1014. Rudolf Mückenberger, Verlagsbuchhändler, Berlin W. 10, Dörnbergstr. 7 I.
11. 1015. Dr. Herm. Paul Mühlinghaus, Chemiker, Berlin-Tempelhof, Parkstr. 3/4 III.
07. 1016. Oscar Mulack, Klempnermeister, Berlin S. 42, Wasser-  
torstraße 20 I.
11. 1017. Dr. Botho Mulert, Chemiker, Berlin-Wilmersdorf, Hohen-  
zollerndamm 15 III.

- Eintritts-  
Jahr
10. 1018. Dr. Ernst Müllendorff, Fabrikdirektor, Berlin-Friedenau, Kaiserallee 95.
04. 1019. Dr. Eugen Müllendorff, Beratender Ingenieur, Berlin-Schöneberg, Hauptstr. 155.
08. 1020. Adolf Müller, Kaufmann, Berlin S. 59, Grimmstr. 18 I.
11. 1021. Bruno Müller, Volksschullehrer, Berlin SO. 26, Kott-  
buser-Ufer 60 IV.
07. 1022. Carl Müller, Baumeister, Berlin-Wilmersdorf, Aschaff-  
burgerstr. 2.
08. 1023. Carl Müller, Oberpfarrer, Wittenberge, Bez. Potsdam,  
Reinstr. 5.
00. 1024. Carl Müller, Photograph, Berlin-Neukölln, Sobrechtstr. 40.
10. 1025. Christian Müller, Oberingenieur, Berlin-Nonnendamm,  
Dhmstr. 8 II.
05. 1026. Emil Müller, Ingenieur, Berlin W. 30, Luitpoldstr. 39 I.
11. 1027. Ernst Müller, Kaufmann, Berlin SW. 29, Fürbringer-  
straße 6 II.
12. 1028. Ferdinand Müller, Ingenieur, Charlottenburg 1, Tegeler  
Weg 3.
03. 1029. Dr. Friedrich Müller, Berlin-Grünau, Bahnhofstraße 9 a.
99. 1030. Dr. Gustav Müller, Arzt, Sanitätsrat, Berlin N. 37,  
Schönhauser-Allee 165.
12. 1031. Hans Müller, Oberingenieur, Berlin W. 30, Heil-  
bronnerstraße 10.
11. 1032. E. Hermann Müller, Direktor, Charlottenburg 2, Uhland-  
straße 187 II.
11. 1033. Hermann Müller, Fabrikbesitzer, Cöpenick, Spreestr. 1 II.
08. 1034. Johannes Müller, Chemiker, Berlin-Friedenau, Wieland-  
straße 44.
06. 1035. Max Müller, Bankier, Berlin S. 14, Sebastianstr. 75.
11. 1036. Dr. Max Müller, Oberlehrer, Charlottenburg 1, Kirch-  
straße 7/8 IV.
09. 1037. Otto Müller, Amtsgerichtsjekretär, Berlin-Schöneberg,  
Gustav-Müller Platz 4.

- Eintritts-  
Jahr
04. 1038. Dr. Reinhold Müller, Gerstetten bei Heidenheim.  
 01. 1039. Theodor Müller, Hoshutfabrikant, Berlin W. 8, Friedrich-  
 straße 56.  
 10. 1040. Waldemar Müller, Staatsanwaltschaftsrat, Berlin W. 57,  
 Culmstraße 3 III.  
 12. 1041. Wilhelm Müller, Rgl. Militärsekretär, Berlin S. 59,  
 Freiligrathstraße 11 I.  
 03. 1042. Ernst Munk, Rentier, Berlin W. 10, Sigismundstr. 9/10.  
 09. 1043. Dr. Friedrich Münter, Stabsarzt, Berlin N. W. 40,  
 Scharnhorststraße 35.  
 11. 1044. Dr. Hans Münkkel, Rechtsanwalt, Berlin SW. 61,  
 Belle Allianceplatz 19 III.  
 07. 1045. Johannes Musenberg, Apotheker, Potsdam, Luisenplatz 5.  
 08. 1046. Albert Nachtigall, Kaufmann, Berlin-Friedenau, Evastr. 3.  
 02. 1047. Richard Naucke, Zigarrenhändler, Berlin S. 42, Wasser-  
 torstraße 25 a.  
 09. 1048. Dr. Friedrich Naumann, Schriftsteller, Berlin-Schöneberg,  
 Königsweg 6 a II.  
 08. 1049. Otto Neumann, Architekt, Berlin-Schöneberg, Haupt-  
 straße 145.  
 12. 1050. Bernhard Neddermeyer, Assistent, Berlin = Tempelhof  
 Stolbergstraße 4 a II.  
 11. 1051. Georg Nemela, Rgl. Eisenbahn-Rechnungsrevisor, Berlin-  
 Friedenau, Rubenstraße 4 III.  
 04. 1052. Paul Neuber, Kaufmann, Berlin-Neukölln, Kaiser-Friedrich-  
 straße 63 II.  
 03. 1053. Georg Netto, Kaufmann, Berlin NW. 52, Wilsnacker-  
 straße 2 II.  
 10. 1054. Dr. Albert Neuburger, Berlin W. 30, Neue Winterfeldt-  
 straße 24 III r.  
 10. 1055. Alfred Neumann, Rechnungsrat, Berlin = Friedenau,  
 Mainauerstraße 5.  
 09. 1056. Gustav Neumann, Kaufmann, Berlin O. 27, Holzmarkt-  
 straße 59 III.

- Eintritts-  
Jahr
08. 1057. Kurt Neumann, Kaufmann, Charlottenburg 4, Mommsen-  
 straße 15.  
 02. 1058. Rudolf Neumann, Kaufmann, Berlin SW. 47, Kreuz-  
 bergstr. 9.  
 12. 1059. Wilhelm Neumann, Kaufmann, Berlin-Südende, Dehlert-  
 straße 26.  
 12. 1060. Franz Neupert, Fabrikbesitzer, Berlin N. 37, Schönhauser-  
 Allee 163 a.  
 03. 1061. Albert Nickel, Rgl. Polizeiarzt, Berlin N.W. 21,  
 Jonasstr. 4.  
 08. 1062. Max Nickels, Kaufmann, Berlin N. 58, Am Falkplatz 3.  
 12. 1063. Ferdinand Nicolai, Oberpostassistent, Berlin N. 37, Schön-  
 hauser-Allee 165.  
 03. 1064. Georg Nicolai, Kaufmann, Berl. SO. 33, Mariannen-Ufer 9.  
 08. 1065. Max Nicolas, Fabrikant, Berlin O. 17, Stralauer-Allee 25.  
 09. 1066. Richard Niedergesäß, Telegraphensekretär, Berlin O. 34,  
 Memelerstr. 20 II.  
 11. 1067. Franz Niederhausen, Ingenieur, Charlottenburg 5, Kant-  
 straße 84 II.  
 09. 1068. Max Niedersäß, Kaufmann, Charlottenburg 1, Lohmeyer-  
 straße 22.  
 11. 1069. Hermann Niemann, Kaufmann, Charlottenburg 2, Uhland-  
 straße 18/19.  
 08. 1070. Ernst Niendorf, Postsekretär, Berlin SW. 61, Oneisenau-  
 straße 54.  
 07. 1071. Paul Nitschmann, Buchhändler, Charlottenburg IV,  
 Kantstr. 128 II.  
 08. 1072. Ewald Nixdorff, Apotheker, Berlin NO. 18, Frankfurter-  
 Allee 74.  
 04. 1073. Friß Noack, Architekt, Berlin-Südende, Denkstr. 12.  
 08. 1074. Theodor Noack, Maurer- u. Zimmermeister, Berlin-Südende,  
 Langestr. 4.  
 02. 1075. Richard Noelte, Kaufmann, Berlin W. 15, Pariserstr. 58 I.  
 11. 1076. Max Nölte, Kaufmann, Berlin-Tempelhof, Manteuffel-  
 straße 48 II.

- Eintritts-  
Jahr
02. 1077. Otto Romm, Privatier, Berlin W. 15, Meierottostraße 4.  
 07. 1078. Georg Nordhausen, cand. jur., Berlin SO. 26, Reichenbergerstraße 180 I.  
 08. 1079. Arthur Nowacki, Kaufmann, Berlin-Niederschönhausen, Blankenburgstraße 17.  
 12. 1080. Carl Nowak, Kaufmann, Berlin S. 59, Camphausenstraße 21 I.  
 12. 1081. Dr. Karl Nügel, Kgl. Gewerbeassessor, Berlin NW. 40, In den Zelten 18 pt.  
 11. 1082. Paul Nürnberg, Oberpostsekretär, Berlin-Niederschönhausen, Lindenstraße 29 h. I.  
 12. 1083. Alfred Oberkamp, Kaufmann, Berlin-Pankow, Parkstraße 12 b I.  
 11. 1084. Hans Obst, Kaufmann, Berlin SW. 47, Wartenburgstraße 23 pt.  
 00. 1085. Dr. Karl Oehlschlägel, Chemiker, Amendorf bei Halle.  
 10. 1086. Hans Oertel, Generalvertreter, Berlin NO. 18, Wernschenerstraße 10.  
 04. 1087. Otto Oertelt, Rentner, Gr. Lichterfelde D., Marienstr. 21.  
 04. 1088. Karl Ohlenschläger, Landgerichtsekretär, Berlin-Wilmersdorf, Pareßerstraße 16.  
 11. 1089. Erich Ohme, Bücherrevisor, Berlin W. 35, Am Karlsbad 22 III.  
 11. 1090. Herbert Opelt, Oberingenieur, Berlin-Steglitz, Mommsenstraße 53 II.  
 09. 1091. Friedrich Ortlepp, Kaufmann, Hettstedt i. Harz, Bahnhofstraße 252 E.  
 09. 1092. Ernst Oske, Bankvorsteher, Berlin-Schöneberg, Akazienstraße 10.  
 09. 1093. Julius Offenbühl, Prokurist, Gr. Lichterfelde S., Feldstraße 35.  
 1094. Gustav Ostrik, Rechnungsrat, Berlin W. 57, Rahlersstraße 7.  
 12. 1095. Carl Otte, Bezirkschornsteinfegermeister, Charlottenburg 4, Sybelsstraße 16 IV I.

- Eintritts-  
Jahr
12. 1096. Richard Otte, Amtsgerichtsekretär, Berlin NW. 21, Babelsstraße 13 II.  
 10. 1097. Wilhelm Ottersbach, vereid. Landmesser, Berlin-Schöneberg, Meiningerstraße 7 II.  
 12. 1098. Hermann Otto, Bankbeamter, Berlin-Südende, Mittelstraße 13 I.  
 02. 1099. Hermann Otto, Prokurist, Charlottenburg 1, Kaiser-Friedrichstraße 105.  
 05. 1100. Dr. Johannes Over, Stadtrat, Potsdam, Waisenstr. 12.  
 00. 1101. Rudolf Pabst, Schneidermeister, Berlin W. 30, Nollendorffstr. 28 III.  
 09. 1102. Carl Paetow, Fabrikbesitzer, Berlin-Zehlendorf W., Milinowskistraße 30.  
 09. 1103. Viktor Paetow, Ingenieur, Berlin-Salensee, Paulsbornerstraße 30 III.  
 11. 1104. Hermann Joachim Pagels, Bildhauer, Berlin W. 23, Siegmundshof 11 pt.  
 12. 1105. Georg Pahn, Amtsgerichtsekretär, Dranienburg, Berlinerstraße 58 II.  
 11. 1106. Karl Palm, Kgl. Eisenbahngütervorsteher a. D., Berlin N. 54, Veteranenstraße 3 I.  
 02. 1107. Charles Palmié, Buchhändler, Charlottenburg 4, Goethestraße 50 III.  
 04. 1108. Rudolf Palmié, Oberingenieur, Berlin NW. 52, Paulstraße 10 r., bei Frau Cornel.  
 06. 1109. Paul Papenbrock, Kaufmann, Berlin-Steglitz, Lauenburgerstraße 41 III.  
 06. 1110. Max Pardau, Eigentümer, Berlin-Grunewald, Hohenzollerndamm 59/60.  
 05. 1111. Paul Pardon, Kaufmann, Berlin-Friedenau, Begasstr. 8.  
 08. 1112. Richard Pashig, Kaufmann, Berlin E. 25, Dircksenstr. 38 II.  
 10. 1113. Paul Pashwahl, Rechnungsrat, Gr. Lichterfelde, Roonstraße 23 hochpt.

- Eintritts-  
Jahr
11. 1114. Erich Paul, exped. Sekretär und Kalkulator, Berlin-Lichtenberg, Albrechtstr. 52 II.
09. 1115. Gerhard Paul, Fabrikbesitzer, Berlin SW. 48, Wilhelmstraße 22a.
08. 1116. Dr. Walter Paul, Apothekenbesitzer, Berlin SW. 11, Anhaltstr. 7.
11. 1117. Julius Paulick, Magistratssekretär, Berlin-Lichtenberg, Sonntagstr. 17 pt.
02. 1118. Ernst Paulus, Architekt, Berlin-Grunewald, Rheinbaben-  
Allee 32/34.
09. 1119. Wilhelm Paulus, Lehrer, Berlin-Tempelhof, Germania-  
straße 2 III.
05. 1120. Maximilian Pech, Fabrikbesitzer, Berlin-Steglitz, Göben-  
straße 15.
07. 1121. Paul Peikert, Lehrer, Berlin D. 112, Samariterstr. 16 II.
00. 1122. Richard Peisert, Bankprokurist, Frankfurt a. D., Halber-  
stadt 19.
09. 1123. Hermann Pelke, Ingenieur, Charlottenburg 5, Horstweg 2 II.
09. 1124. Erich Perl, Ritterschaftssekretär a. D., Berlin SW. 47,  
Kreuzbergstr. 5 III.
12. 1125. Wilhelm Perl, Kaufmann, Berlin-Dahlem, Humboldtstr. 13.
06. 1126. Emil Perschk, Ingenieur, Berlin NW. 23, Lessingstr. 17.
04. 1127. Alexander Peschke, Baumeister, Berlin W. 30, Lands-  
huterstr. 33.
11. 1128. Paul Petermann, Bankdirektor Berlin N. 37, Prenzlauer-  
Allee 21.
11. 1129. Alfred Peters, Färbereibesitzer, Berlin-Friedenau,  
Barzinerstr. 10 III.
10. 1130. Georg Peters, Kaufmann, Berlin S. 42, Brandenburg-  
straße 38 I.
12. 1131. Robert Peters, Kaufmann, Berlin-Wilmersdorf, Landauer-  
straße 9 I.
08. 1132. Richard Petrasch, Geh. exped. Sekretär, Berlin-Wilmers-  
dorf, Holzsteinschestr. 36a II.

- Eintritts-  
Jahr
09. 1133. Friedrich Petri, Oberlehrer, Berlin W. 30, Neue Winter-  
feldstr. 41 II.
10. 1134. Paul Petsch, Hochbautechniker, Berlin SW. 29, Fossener-  
straße 45 III.
07. 1135. Otto Pehelberger, Rechnungsrat, Berlin-Grunewald,  
Bahnhofstr. 11 I.
11. 1136. Conrad Pehhold, Kaufmann, Berlin SW. 47, Möckern-  
straße 73 I.
12. 1137. Max Pehold, Photochemiker, Charlottenburg 5, Liegensee-  
Ufer 6.
11. 1138. Oscar Pfalz, Kaufmann, Berlin-Friedenau, Lauterstr. 10 I.
10. 1139. Franz Pfannschmidt, Kaufmann, Berlin-Halensee,  
Sektorstr. 13 II.
11. 1140. Otto Pfeiffer, Apotheker, Berlin S. 59, Grimmstr. 9 I.
10. 1141. Friz Pfennigwerth, Kaufmann, Berlin W. 35, Kurfürsten-  
straße 31/32 II.
10. 1142. Otto Pflüger, Maurer- u. Zimmermeister, Mellen a. d.  
Militärbahn.
02. 1143. Paul Pieper, Kaufmann, Berlin W. 85, Schöneberger-  
Ufer 19 III.
09. 1144. Max Pietsch, Lehrer, Charlottenburg 1, Berlinerstr. 134 II.
09. 1145. Emil Pietsch, Fabrikbesitzer, Berlin SO. 33, Mariannen-  
Ufer 9.
07. 1146. Arthur Billmann, Ingenieur, Berlin-Friedenau, Kaiser-  
Allee 139.
08. 1147. Otto Pinnow, Fabrikbesitzer, Charlottenburg 4, Fritschestr. 47.
09. 1148. Dr. Georg Plack, Apothekenbesitzer, Berlin-Zehlendorf,  
Hauptstr. 3.
12. 1149. August Plathen, Fabrikbesitzer, Berlin-Lichtenberg, Möllen-  
dorfstr. 9 II.
11. 1150. Dr. Philipp Plöcker, Chemiker, Oranienburg, Lehnigstr. 14.
10. 1151. Albert Poensgen, Rentner, Berlin-Steglitz, Heinrich  
Seidelfstr. 4.
12. 1152. Max Pohl, Amtsgerichtsekretär, Berlin D. 34, Löwestr. 6 I.

Eintritts-  
Jahr

11. 1153. Albert Pohlmann, Rentier, Bln.-Südende, Mittelstr. 8/9.  
 11. 1154. Fritz Pohlmann, Regierungsbaumeister, Berlin-Wilmersdorf, Güngelstr. 9 III.  
 07. 1155. Dr. Karl Polenske, Gerichtsassessor, Halle a. S., Fasanenstr. 3.  
 10. 1156. Max Pöllnitz, Generalagent, Berlin W. 57, Kurfürstenstraße 23 III.  
 07. 1157. Fritz Pontow, Stadtssekretär, Berlin-Halensee, Markgraf Albrechtstr. 13.  
 09. 1158. Max Pose, Ingenieur, Charlottenburg 1, Wilmersdorferstraße 148 II.  
 03. 1159. Dr. Theodor Pospischiß, Chemiker, Grünau i. d. Mark, Mittelstr. 6.  
 09. 1160. Fritz Possckel, Bankbeamter, Bln.-Pankow, Binetastr. 64.  
 08. 1161. Julius Praedel, Kaufmann, Berlin N. 24, Oranienburgerstr. 38.  
 05. 1162. Karl Prasse, Kaufmann, Berlin-Wilmersdorf, Ringbahnstraße 256.  
 07. 1163. Dr. Hugo Prause, Chemiker, Charlottenburg 4, Roscherstr. 4.  
 11. 1164. Max Preußner, Rechnungsrat, Berlin N. 113, Greifenhagenerstr. 29 IV.  
 09. 1165. Hermann Pridat, Kaufmann, Berlin-Tegel, Hauptstr. 13.  
 11. 1166. Dr. Arthur Prißkow, Professor, Berlin-Grünwald, Schleinitzstr. 6a I.  
 09. 1167. Heinrich Prieger, Fabrikdirektor, Berlin W. 15, Pariserstraße 25/26.  
 11. 1168. Max Priesen, Kaufmann, Berlin-Schöneberg, Berchtesgadenerstr. 21.  
 11. 1169. Otto Prietsch, Oberlehrer, Charlottenburg 5, Wiglebenstraße 3 IV.  
 08. 1170. Hugo Priegel, Bankbuchhalter, Berlin S. W. 29, Zoffenerstr. 17 I.  
 07. 1171. Arnold Proben, Kaufmann, i. Fa. Mahler u. Proben, Hamburg, Ferdinandstr. 59.

Eintritts-  
Jahr

11. 1172. Max Prümm, Oberingenieur, Charlottenbg., Am Lühom 6 II.  
 11. 1173. Ewald Puhlmann, städt. Lehrer, Berlin-Baumschulenberg, Eschenbachstr. 3 III.  
 03. 1174. Hermann Puls, Kaufmann, Berlin-Südende, Langestr. 3.  
 09. 1175. Hugo Pupke, Zeichner, Grünau i. d. Mark, Bahnhofstr. 9.  
 09. 1176. Paul Purtsche, Kaufmann, Berlin W. 62, Landgrafenstr. 20.  
 05. 1177. Robert Pusch, Rentier, Berlin-Südende, Mittelstr. 10.  
 10. 1178. Max Quadsafel, Diplomingenieur, Berlin W. 30, Neue Winterfeldtstr. 16 II.  
 11. 1179. Sigismund Quednau, Ritterschaftsbeamter, Berlin-Schöneberg, Ebersstr. 89 I.  
 10. 1180. Max Quehl, Kaufmann, Berlin S. 53, Urbanstr. 183 II.  
 10. 1181. Karl Quidde, Rentier, Bln.-Wilmersdorf, Detmolderstr. 10.  
 09. 1182. Otto Quiedkowski, Landessekretär, Berlin NW. 52, Gerhardstr. 13 III, bei Musal.  
 05. 1183. Arthur Quint, Apotheker, Berlin SO. 36, Reichenbergerstraße 104 II.  
 12. 1184. Johannes Radsfall, Gerichtsassessor, Berlin N. 58, Kastanienallee 10 I.  
 10. 1185. Dr. Max Rackwitz, Professor, Oberlehrer, Berlin-Halensee, Kurfürstendamm 109.  
 06. 1186. Albert Radach, Malermeister, Charlottenburg 1, Wilmersdorferstr. 155 I.  
 01. 1187. Felix Rade, Fabrikant, Berlin S. 53, Gneisenaufstr. 66.  
 11. 1188. Albert Rademacher, Rgl. Bürovorsteher, Berlin NW. 21, Rathenowerstr. 74 IV.  
 08. 1189. Otto Raeger, Bankvorsteher, Berlin N. 20, Christianiastraße 116a I.  
 07. 1190. Emil Rahn, Eisenbahnsekretär, Berlin-Steglitz, Albrechtstraße 95.  
 08. 1191. Karl Rahn, Drogist, Berlin-Pankow, Wollankstr. 128.  
 08. 1192. Georg Rambs, Geh. exped. Sekretär, Berlin-Schöneberg, Eisenacherstr. 67.  
 12. 1193. Kurt Ramin, Zahnarzt, Berlin SW. 48, Friedrichstr. 237 II.

Eintritts-  
Jahr

09. 1194. Johann Ramme, Kaufmann, Gr. Lichterfelde W., Margaretenstr. 40.
11. 1195. Ernst Ransch, Reichsbeamter, Vln.-Zehlendorf, Schillerstr. 3.
08. 1196. Viktor Rapmund, Stadtssekretär, Berlin = Wilmersdorf, Badenschesstr. 7a.
10. 1197. Gustav Rath, Drogeriebesitzer, Charlottenburg, Sybelsstr. 33.
09. 1198. Hans Rathcke, Bankbeamter, Berlin S. 53, Bärwalbstraße 10 IV.
00. 1199. Hermann Ratig, Gemeinderendant, Berlin = Grunewald, Herthastr. 16.
08. 1200. Heinrich Rauert, Amtsgerichtssekretär, Charlottenburg 5, Bernhardtstr. 4 III.
05. 1201. Oskar Raumann, Rechtsanwalt u. Notar, Berlin N. 4, Chausseestr. 131.
04. 1202. Karl Rechenbach, Rechnungsrat, Berlin = Steglitz, Feuerbachstraße 16.
08. 1203. Emil Reckling, Verlagsbuchhändler, Berlin = Schöneberg, Martin Lutherstr. 68 II.
12. 1204. Friedrich Reeg, Reichsbankbuchhalter, Berlin S. 61, Gneisenaufstr. 42, Gartenh. II.
07. 1205. Wilhelm Reeg, Privatier, Berlin = Steglitz, Rothenburgstr. 9.
06. 1206. Paul Regel, Obersekretär, Berlin = Steglitz, Rothenburgstraße 1 III.
07. 1207. Edwin Rehme, Geh. exped. Sekretär, Berlin = Wilmersdorf, Augustastr. 43 II.
10. 1208. Fritz Rehme, Gerichtsassessor, Berlin = Halensee, Joachim-Friedrichstr. 4.
02. 1209. A. Reiche, Eisenbahnbüroassistent, Berlin = Steglitz, Kniephoffstr. 46 II.
10. 1210. Alexander Reimann, Kaufmann, Berlin N. O. 18, Lebuserstr. 2 II.
10. 1211. Friedrich Reimer, Architekt u. Maurermeister, Berlin = Schöneberg, Spenererstr. 9 pt.
10. 1212. Prof. Heinrich Reinhardt, Architekt, Charlottenburg 2, Grolmanstr. 21 III.

Eintritts-  
Jahr

05. 1213. Hermann Reiß, Kaufmann, Berlin W. 35, Lützowstraße 107/108.
05. 1214. Moritz Reiß, Fabrikant, Berlin = Steglitz, Rheinstr. 40.
09. 1215. Otto Rennebach, Geh. exped. Sekretär, Berlin = Wilmersdorf, Wiesbadenerstr. 16 II.
10. 1216. Fritz Reucke, Fabrikdirektor, Berlin SO. 16, Michaelkirchstr. 41 I.
09. 1217. Max Reupert, Kaufmann, Berlin N. 54, Lothringerstr. 39 I.
09. 1218. Willi Reusch, Bankbeamter, Berlin = Lichtenberg, Rittergutsstr. 153.
12. 1219. Paul Reuter, Architekt, Berlin W. 9, Bellevuestr. 21 II.
01. 1220. Oscar Reuther, Direktor, Berlin = Südennde, Denkstr. 5.
05. 1221. Ernst Rhode, Verlagsbuchhändler, Berlin = Schöneberg, Kaiser Friedrichstr. 13.
1222. Julius Rhone, Fabrikant, Berlin W. 30, Barbarossastr. 26.
09. 1223. Max Richert, Sekretär, Berlin W. 57, Culmstr. 6 IV.
09. 1224. Willy Richert, Ingenieur, Berlin W. 57, Bülowstr. 38.
09. 1225. Dr. Alex. B. Richter, Hofzahnarzt, Berlin W. 30, Rankestr. 1a.
05. 1226. Arthur Richter, Kaufmann, Charlottenburg 4, Niebuhrstraße 64.
03. 1227. Ernst Richter, Prediger, Berlin = Mariensfelde.
02. 1228. Ernst Richter, Rgl. Intendanturbaurat, Straßburg i. Elf., Oberlinstr. 26.
10. 1229. Georg Richter, Bankbeamter, Berlin NO. 55, Hufelandstraße 32 III.
10. 1230. Gustav Richter, Regierungsbaumeister, Potsdam, Kanal 23a.
05. 1231. Hugo Richter, Sekretär, Berlin NO. 18, Große Frankfurterstr. 105.
08. 1232. Hugo Richter, Rgl. Lotterie-Einnehmer, Berlin N. 24, Friedrichstr. 130.
09. 1233. Louis Richter, Kaufmann, Berlin NW. 40, Heidestr. 17/19.
12. 1234. Max Richter, Kaufmann, Berlin N. 58, Wörtherstr. 40 II, bei Echo.

Eintritts-  
Jahr

02. 1235. Dr. Paul Richter, Chefarzt, Berlin = Tempelhof, Albrechtstr. 48.
09. 1236. Paul Richter, Fabrikant, Berlin S. 42, Wassertorstr. 65.
08. 1237. Reinhold Richter, Kaufmann, Berlin-Friedenau, Rnaus-  
straße 12 pt.
09. 1238. Richard Richter, Kaufmann, Berlin W. 57, Bülowstr. 58 II.
12. 1239. Wilhelm Richter, Prokurist, Berlin SW. 11, Anhalt-  
straße 3 III.
06. 1240. Erich Riedel, Kaufmann, Berlin S. 14, Alexandrinenstr. 57 I.
12. 1241. Otto Riediger, Bankbeamter, Berlin SW. 68, Schützen-  
straße 38 III.
11. 1242. Friedrich Rießstahl, Kaufmann, Berlin-Friedenau, Petz-  
dorff-Promenade 1 II.
11. 1243. Josef Riegelmeier, Kaufmann, Berlin = Wilmersdorf,  
Nürnbergstr. 46 III.
12. 1244. Robert Rieger, Fabrikbesitzer, Luckenwalde, Friedrichstr. 6.
10. 1245. Otto Riez, Architekt, Berlin-Schöneberg, Wartburgstr. 50 III.
99. 1246. Reinh. Rinck, Baumeister, Berlin W. 62, Landgrafen-  
straße 10.
07. 1247. Franz Rißmann, Zahnarzt, Charlottenburg 2, Berliner-  
straße 168.
08. 1248. Hans Ristow, Apotheker, Berlin NO. 55, Immanuel-  
kirchstraße 8 I.
08. 1249. Joseph Ritter, Geheimsekretär, Berlin = Wilmersdorf,  
Augustastr. 57.
02. 1250. Karl Ritter, Kaufmann, Berlin O. 17, Fruchtstr. 5 II.
00. 1251. Robert Ritter, Kaufmann, Berlin W. 50, Kulmbacher-  
straße 3.
09. 1252. Otto Ritterbusch, Prokurist, Berlin S. 59, Fontane-  
Promenade 7 pt.
07. 1253. Franz Röding, Postinspektor, Berlin-Friedenau, Wilhelm-  
straße 19 I.
06. 1254. Norbert M. Rodkinson, Direktor, Berlin W. 35, Schöne-  
berger Ufer 36 c.

Eintritts-  
Jahr

08. 1255. Paul Roeder, Aktuar, Charlottenburg 1, Cauerstr. 35 II.
05. 1256. Paul Roeder, Bankbeamter, Charlottenburg 5, Friedberg-  
straße 39.
10. 1257. Curt Roedel, Kaufmann, Karlshorst, Treskow Allee 106.
09. 1258. Otto Rogge, Kaufmann, Berlin-Tegel, Brunowstr. 8 II.
10. 1259. Walter Rhode, Oberzollsekretär, Gr. Lichterfelde, Schützen-  
straße 9.
05. 1260. Rudolf Röhler, Rentier, Berlin W. 62, Lüchowplatz 11.
03. 1261. Oskar Röhrig, Direktor, Berlin W. 30, Barbarossa-  
straße 51 II.
06. 1262. Karl Rojahn, Kammergerichtsekretär, Berlin NO. 18,  
Elisabethstr. 52 II.
07. 1263. Dr. Paul Roland, Berlin-Schöneberg, Monumentenstr. 32.
13. 1264. Friß Rollenhagen, Kaufmann, Berlin-Wilmersdorf, Ring-  
bahnstr. 260.
05. 1265. Paul Rollin, Kaufmann, Berlin O. 27, Magazinstr. 14 II.
12. 1266. Georg Römer Fabrikbesitzer, Berlin-Pankow, Wollank-  
straße 62.
06. 1267. Ernst Rönnebeck, Rentier, Berlin-Wilmersdorf, Lauen-  
burgerstr. 2.
10. 1268. Ferdinand Röseler, Kaufmann, Gr. Lichterfelde O.,  
Bahnhofstr. 6.
08. 1269. Julius Rosenberg, Lehrer, Berlin SW. 47, Großbeeren-  
straße 56.
11. 1270. Albert Rosenfeld, Geh. Hofrat, Berlin NO. 43, Am  
Friedrichshain 12 II.
11. 1271. Max Rosenthal, Rgl. Eisenbahnobersekretär, Berlin S. 61,  
Tempelherrenstr. 2 I.
06. 1272. Richard Rößler, Rgl. Steuersekretär, Berlin = Steglitz,  
Plantagenstr. 21.
07. 1273. Dr. Wilhelm Rößler, Professor, Charlottenburg 1, Spree-  
straße 15 IV.
05. 1274. Max Roth, Apotheker, Danzig, Rennerstiftsgasse 3.
02. 1275. Albert Rothe, Buchhändler, Berlin-Schöneberg, Kolonnen-  
straße 33.

- Eintritts-  
Jahr
12. 1276. Martin Rothenbach, cand. chem., Charlottenburg 4, Kantstr. 123 hochpt.
11. 1277. Albin Rothenberger, Ingenieur, Charlottenburg 2, Englischestr. 26 II.
10. 1278. Hans Rothenburg, Referendar, Berlin W. 15, Meinekestraße 11 pt.
11. 1279. Robert Rothenwaldt, Zeichner, Berlin-Steglitz, Schloßstraße 126 II.
11. 1280. Oscar Roux, Bankbeamter, Charlottenburg 5, Kommestraße 13 II.
11. 1281. Max Rückart, Bankprokurist, Berlin W. 30, Hohenstaufenstr. 23.
12. 1282. Erich Rückert, Kaufmann, Charlottenburg 1, Berlinerstraße 125.
05. 1283. Oskar v. Rüdiger, Bankbeamter, Berlin NW. 18, Landsbergerstr. 23.
03. 1284. Bruno Rudloff, Ingenieur, Berlin W. 30, Luitpoldstr. 9.
11. 1285. Erich Rudolph, Juwelier, Charlottenburg 2, Uhlandstr. 18/19.
10. 1286. Max Rudzewski, Gerichtsaktuar, Berlin - Schöneberg, Kolonnenstr. 52 II.
04. 1287. Walther Ruff, Bankbeamter, Berlin NW. 52, Calvinstr. 6 I.
11. 1288. Ernst Rühl, Oberpostassistent, Berlin-Neukölln, Weichselstraße 62 IV.
06. 1289. Dr. Friedrich Rühl, Sanitätsrat, Gr. Lichterfelde D., Berlinerstr. 158.
10. 1290. Max Rumland, Staatsanwaltschaftssekretär, Berlin N. 58, Freskowerstr. 17 II, Eingang 2.
04. 1291. Hugo Ruppert, Kaufmann, Berlin S. 59, Planufer 94.
04. 1292. Arno Rupprecht, Prokurist, Berlin-Friedenau, Ringstr. 11.
06. 1293. Emil Rupprecht, Verlagsbuchhändler, Berlin W. 30, Landshuterstr. 15.
06. 1294. Georg Ruthenberg, Bankbeamter, Berlin - Schöneberg, Wartburgstr. 14.

- Eintritts-  
Jahr
07. 1295. Franz Ruhen, Kaufmann, Berlin-Wilmersdorf, Meierottostraße 8.
07. 1296. Dr. Florian Rzesnigek, Rektor, Berlin - Lichtenberg, Magdalenenstr. 35 I.
01. 1297. Gustav Sachsse, Privatier, Berlin SW. 48, Friedrichstr. 1.
12. 1298. Claus v. Sack, Zollinspektor, Berlin-Steglitz, Bismarckstraße 75 III.
08. 1299. Carl Saeger, Restaurateur, Berlin E. 25, Alexanderstr. 41.
12. 1300. Franz Sahn, Katasterkontrolleur, Berlin - Schöneberg, Rittergutsstr. 152 II.
05. 1301. Heinrich Samel, Oberpostsekretär, Weißwasser D. L., Bismarckstr. 20.
09. 1302. Gotthold Sandmann, Probst, Mittenwalde i. d. Mark.
07. 1303. Paul Sasz, Kaufmann, Berlin-Südbende, Berlinerstr. 7.
05. 1304. Oskar Sasse, Rentner, Berlin NW. 18, Elisabethstr. 24.
11. 1305. Otto Satow, Oberlehrer, Berlin NW. 52, Thomajusstr. 8.
11. 1306. Paul Sauerwald, Kaufmann, Hoflieferant, Berlin-Schmargendorf, Sulzaerstr. 15.
10. 1307. Guido Sautter, Ober- u. Geh. Postrat a. D., Wilmersdorf W. 15, Pariserstr. 7 II.
04. 1308. Carl Schack, Kaufmann, Berlin W. 50, Passauerstr. 23.
06. 1309. Hermann Schack, Berlin-Halensee, Humboldtstr. 2 I.
07. 1310. Dr. Walter Schacht, Apotheker, Berlin NW. 23, Glensburgerstr. 8 II.
11. 1311. Ferdinand Schade, Beamter, Berlin SO. 26, Waldemarstraße 65 II.
08. 1312. F. W. Schade, Betriebsdirektor, Berlin NW. 5, Putzstr. 12.
04. 1313. Wilhelm Schäfer, Buchdruckereibesitzer, Berlin D. 16, Rungestr. 15 IV.
02. 1314. Adolf Schaeffer, Spediteur, Berlin W. 30, Neue Winterfeldtstr. 38 II.
08. 1315. Walter Schaffert, Kaufmann, Berlin NW. 23, Klopstockstraße 14 I.
10. 1316. Curt Schaller, Kaufmann, Berlin NW. 43, Weinstr. 20c II.



- Eintritts-  
Jahr
04. 1317. Hans Scharmann, Kaufmann, Berlin = Schöneberg, Martin Lutherstr. 45 I.
11. 1318. Ernst Schaumburg, Berichtsassessor, Berlin SW. 47, Großbeerenstr. 74.
11. 1319. Fritz Scheible, Fabrikbesitzer, Charlottenburg 4, Engelstraße 67 I.
11. 1320. Otto Scheil, Kaufmann, Westend-Charlottenburg, Kaiserdamm 23. Eing. Stillpnagelstr.
08. 1321. Carl Scheler, jr., Architekt u. Baumeister, Berlin W. 15, Kurfürstendamm 199 I.
11. 1322. Walthar Schenk, Kaufmann, Berlin = Wilmersdorf, Brandenburgischestr. 24.
10. 1323. Felix Schick, exped. Sekretär u. Kalkulator, Charlottenburg 1, Kaiser Friedrichstr. 5 I.
08. 1324. Fritz Schieke, Prokurist, Berlin-Friedenau, Süd-West-Corso 69.
11. 1325. Ernst Schierhorn, Bankbeamter, Berlin = Zehlendorf, Machnowestr. 15.
05. 1326. Erwin Schiering, Oberlehrer, Gr. Lichterfelde W., Viktoriastr. 9.
07. 1327. Fritz Schink, Lehrer, Berlin S. 59, Jahnstr. 21 II.
01. 1328. Georgel Schinkel, Kaufmann, Berlin-Schöneberg, Bahnstraße 23.
01. 1329. Richard Schlegel, Kaufmann, Berlin N. 24, Gr. Hamburgerstr. 19a.
08. 1330. Wilhelm Schlegel, Kaufmann, Berlin SW. 47, Großbeerenstr. 63 I.
06. 1331. Theodor Schlenkhoff, Kaufmann, Berlin SO. 26, Adalbertstr. 1.
11. 1332. Kurt Schlesier, Apothekenbesitzer, Berlin = Wilmersdorf, Landhausstr. 52 I.
11. 1333. Professor Paul Schlen, Bildhauer, Charlottenburg 2, Berlinerstraße 7.
07. 1334. Martin H. v. Schlicht, Leutnant, Stendal.

- Eintritts-  
Jahr
07. 1335. Willy Schlicht, Kaufmann, Berlin W. 30, Freisingerstr. 18.
08. 1336. Ernst Schlieben, Geh. Hofrat, Berlin NW. 5, Havelbergerstr. 11.
10. 1337. Oskar Schlutius, Lehrer, Charlottenburg 1, Tegelerweg 13 III.
04. 1338. Otto Schmalisch, Fabrikant, Berlin SW. 11, Halleischestraße 28.
03. 1339. Karl Schmedes, Oberpostsekretär, Berlin = Friedenau, Rnausstr. 10 I.
04. 1340. Hugo Schmeißer, Buchhändler, Berlin SW 68, Friedrichstraße 212.
06. 1341. Georg Schmeling, Lehrer, Berlin SW. 29, Belle Alliancestraße 70 III.
09. 1342. Albert Schmidt, exped. Sekretär u. Kalkulator, Charlottenburg 4, Sefenheimerstr. 3.
05. 1343. Alexander Schmidt, Bankier, Berlin SO. 16, Köpenickerstraße 105/106.
12. 1344. Carl, Friedrich Schmidt, Kaufmann, Berlin = Pankow, Florastr. 4 I.
08. 1345. Emil Schmidt, Rfl. Beamter, Berlin = Wilmersdorf, Nassauischestr. 37.
09. 1346. Emil Schmidt, Oberleutnant d. L., Charlottenburg 4, Biefbrechtstr. 20 II.
08. 1347. Erich Schmidt, Kaufmann, Berlin-Treptow, Am TreptowerPark 60.
08. 1348. Georg Schmidt, Architekt, Berlin-Schöneberg, Wartburgstraße 19.
10. 1349. Georg Schmidt, Architekt, Berlin-Friedenau, Eschenstr. 8.
10. 1350. Hans Schmidt, Oberlehrer, Berlin-Tempelhof, Borussiastraße 20 I.
05. 1351. Hermann Schmidt, Burodiätar, Berlin SW. 29, Gneisenaustr. 88.
07. 1352. Hugo Schmidt, Kaufmann, Berlin NO. 55, Hufelandstraße 25 III.

- Eintritts-  
Jahr
11. 1353. Hugo Schmidt, Stadtbaumeister, Regierungsrat a. D., Charlottenburg 2, Bismarckstr. 66 III.
11. 1254. Johannes Schmidt, Bankbeamter, Berlin SW. 47, Großbeerenstr. 63b II.
08. 1355. Max Schmidt, Kaufmann, Berlin SW. 61, Teltowerstr. 1/3.
12. 1356. Max Schmidt, Postinspektor, Berlin N. 37, Fehrbellinerstraße 11 I.
12. 1357. Paul Schmidt, Architekt, Berlin NO. 43, Friedenstr. 11 I.
10. 1358. Paul Schmidt, Kaufmann, Berlin-Friedenau, Vegasstr. 6 I.
09. 1359. Paul Schmidt, Kaufmann, Charlottenburg 4, Dahlmannstraße 30 IV.
11. 1360. Paul Schmidt, Magistratsbüroassistent, Berlin NO. 55, Winsstr. 10 III.
07. 1361. Paul Schmidt, Rentier, Berlin E. 25, Landsbergerstr. 71.
11. 1362. Victor Schmidt, Postrat, Berlin-Friedenau, Stubenrauchstraße 62 I.
09. 1363. Walter Schmidt, Bankbeamter, Berlin NW. 87, Enke von Repkowplatz 4 II.
10. 1364. Wilhelm Schmidt, Geh. Assistent, Schöneberg W. 57, Zietenstr. 6 I.
05. 1365. Hermann Schmidtke, Ingenieur, Berlin W. 35, Flottwellstr. 12.
12. 1366. Gottfried Schmiedehausen, Apothekenbesitzer, Berlin E. 25, Landsbergerstr. 39.
08. 1367. Georg Schmieg, Telegraphensekretär, Berlin N. 58, Greifenhagenerstr. 31 III.
09. 1368. Jacob Schmitt, Bankbeamter, Berlin-Steglitz, Althofstraße 19 III.
04. 1369. Stephan Schmitz, Verlagsbuchhändler, Berlin E. 2, Kaiser-Wilhelmstr. 1 II.
10. 1370. Alexander Schmoll, Photograph, Berlin SW. 29, Sneyfenaufstr. 112.
07. 1371. Max Schneidenbach, Kaufmann, G. m. b. H., Berlin S. 42, Ritterstr. 22.

- Eintritts-  
Jahr
11. 1372. Albert Schneider, Börsensekretär, Berlin NW. 21, Oldenburgerstr. 42 III.
08. 1373. Arnold Schneider, Rechtsanwalt u. Notar, Berlin SW. 11, Königgräberstr. 100a.
10. 1374. August Schneider, Postsekretär, Berlin - Rosenthal I, Prinz-Heinrichstr. 10.
06. 1375. Hermann Schneider, Oberpostsekretär, Berlin NW. 6, Luisenplatz 11 I.
05. 1376. Otto Schneider, Rechnungsrat, Berlin-Friedenau, Beckerstraße 17.
10. 1377. Paul Schneider, Geh. Finanzrat, Wilmersdorf W. 15, Meierottost. 2 II.
08. 1378. Paul Schneider, Steuersekretär, Perleberg, Berlinerstr. 1.
08. 1379. Richard Schneider, Rentier, Berlin-Zehlendorf, Seestr. 53.
01. 1380. Adolf Schnelle, Postsekretär, Berlin SW. 61, Teltowerstraße 60 III.
07. 1381. Gustav Schoder, Juwelier, Berlin S. 42, Oranienstr. 155.
10. 1382. Andreas Frh. v. Schoenaich, Major, Berlin W. 50, Rankestr. 7 I.
09. 1383. Reinhold Schoene, Buchhändler, Berlin - Friedenau, Rubenstr. 25.
09. 1384. Bruno Schoenebeck, Lehrer, Berlin-Neukölln, Pflügerstr. 80.
11. 1385. Hermann Schoenfeld, Gemeindeführer, Berlin SO. 33, Heckmannufer 4 II.
09. 1386. Alfred Schollwer, Fabrikbesitzer, Berlin - Schöneberg, Eisenacherstr. 41.
07. 1387. Alfred Scholz, Bankbeamter, Charlottenburg 5, Neue Kantstr. 26 III.
10. 1388. Berthold Scholz, Apothekenbesitzer, Berlin NW. 23, Brückenallee 14 pt.
08. 1389. Georg Scholz, exped. Sekretär, Berlin - Wilmersdorf, Coblenzerstr. 27.
07. 1390. Walter Scholz, Verlagsbuchhändler, Berlin W. 57, Bülowstr. 39.

- Eintritts-  
Jahr
11. 1391. Willy Scholz, Bankvorsteher, Berlin - Friedenau, Kaiser-  
allee 71 II.
10. 1392. Arthur Scholz, Hofkammerassistent, Charlottenburg 1,  
Fegeler-Weg 100 II.
03. 1393. Paul Schönemann, Kaufmann, Berlin SW. 47, Dreibund-  
straße 26.
12. 1394. Bruno Schönrock, Rgl. Eisenbahn - Betriebsingenieur,  
Charlottenburg 5, Hebbelstr. 13 III.
12. 1395. Dr. Carl Schrader, Geh. Regierungsrat u. Reichsinspektor,  
Berlin NW. 6, Luifenstr. 33.
04. 1396. Wolfgang Schrader, Direktor, Berlin NW. 21, Dort-  
munderstr. 14.
00. 1397. Robert Schramm, Kaufmann, Berlin C. 54, Schönhäuser-  
straße 19.
07. 1398. Rudolf Schrape, Kaufmann, Berlin SW. 61, Teltower-  
straße 32 I.
02. 1399. Adolf Schrempf, Bankbeamter, Berlin - Zehlendorf,  
Kaiserstr. 7.
05. 1400. Adolf Schröder, Rentier, Berlin S. 42, Moritzstr. 17.
07. 1401. Ernst Schröder, Fabrikant, Berlin SW. 68, Lindenstr. 11/12.
04. 1402. Friedr. Ernst Schröder, Berlin-Tempelhof, Berlinerstr. 21.
06. 1403. Dr. Franz Schröder, Chemiker, Berlin NW. 23, Klopstock-  
straße 18.
00. 1404. Max Schröder, Repräsentant, Berlin SW. 29, Belle-  
Alliancestr. 26.
02. 1405. Paul Schröder, Architekt, Berlin-Südbende, Denkstr. 5.
05. 1406. Max Schroeder, Ingenieur, Berlin SW. 11, Prinz-  
Albrechtstr. 5.
10. 1407. Max Schubert, Stadtbaumeister, Westend-Charlottenburg,  
Soorstr. 37.
10. 1408. Alfred Schüler, Stadtrat, Berlin-Steglitz, Wartburg-  
straße 40 I.
12. 1409. Georg Schüler, Gerichtsaktuar, Gr. Lichterfelde W.,  
Ringstr. 36.

- Eintritts-  
Jahr
05. 1410. Arthur Schülke, Justizrat, Berlin SW. 68, Markgrafen-  
straße 30.
08. 1411. Richard Schulte, Kaufmann, Berlin W. 30, Eisenacherstr. 5.
09. 1412. Dr. Gustav Schulte-Doverberg, Arzt, Berlin NO. 18, Große  
Frankfurterstr. 73 II.
07. 1413. Dr. Eugen Schulze, Arzt, Berlin SO. 33, Schlesiischestr. 24.
07. 1414. Fritz Schulze, Architekt, Berlin-Steglitz, Lindenstr. 29.
09. 1415. Dr. Karl Schulze, Chemiker, Münden-Hannover, Lohestr. 3.
06. 1416. Richard Schulze, Drogist, Eberswalde, Neue Kreuzstr. 23.
11. 1417. Wilhelm Schulze, Apothekenbesitzer, Berlin-Schmargendorf,  
Breitestr. 13.
12. 1418. Anselm Schulz, Lehrer, Berlin-Steglitz, Uhlandstr. 29 II.
11. 1419. Arthur Schulz, Photograph, Inh. d. Firma Alb. Meyer,  
Berlin C. 25, Alexanderstr. 45 I.
12. 1420. Bernhard Schulz, Magistratssekretär, Berlin O. 112,  
Frankfurterallee 185a II.
12. 1421. Emil Schulz, Architekt, Berlin SW. 47, Kreuzberg-  
straße 46, Post. 3 III.
05. 1422. Emil Schulz, Fabrikbesitzer, Berlin SO. 26, Admiral-  
straße 18a.
11. 1423. Emil Schulz, Prokurist, Berlin-Pankow, Neue Schön-  
holzerstr. 12 III.
09. 1424. Ernst Schulz, Disponent, Berlin W. 64, Unter den  
Linden 29.
06. 1425. Franz Schulz, Rfl. Reichsbankkassierer, Berlin W. 30,  
Neue Winterfeldtstr. 30.
11. 1426. Harry Schulz, Rfl. exped. Sekretär, Lichterfelde W.,  
Ringstr. 50.
01. 1427. Oscar Schulz, Kaufmann, Berlin N. 4, Chausseestr. 24.
09. 1428. Gustav, A. Schulze, Kaufmann, Berlin-Steglitz, Schloß-  
straße 93.
12. 1429. Hugo Schulze, Kartograph, Berlin SO. 33, Wrangel-  
straße 22 II.

- Eintritts-  
Jahr
06. 1430. Heinrich Schulze, Apothekenbesitzer, Berlin W. 35, Schöneberger-Ufer 42 I.
00. 1431. Karl Schulze, Kaufmann, Berlin W. 15, Uhlandstr. 54/55.
11. 1432. Kurt Schulze, Buchhändler, Berlin-Schöneberg, Magstraße 24 II.
10. 1433. Max Schulze, Kaufmann, Charlottenburg W. 50, Ansbacherstr. 37 hochpt.
04. 1434. Willy Schulze-Rohst, Rfl. Geh. Rechnungsrat, Berlin-Friedenau, Fregestr. 28.
05. 1435. Julius Schuricht, Kaufmann, Berlin SO. 33, Treptower-Chaussee 7.
10. 1436. Julius Schükler, Ingenieur, Berlin-Friedenau, Schmargendorferstr. 32 II.
10. 1437. Georg Schüke, Magistratssekretär, Berlin-Wilmersdorf, Aschaffenburgersstr. 6 III.
09. 1438. Emil Schwab, Hauptmann a. D., Berlin N. 39, Scharnhorststr. 23 I.
06. 1439. Heinrich Schwab, Kaufmann, Wiesbaden, Wilhelminenstraße 6.
07. 1440. Georg Schwabe, Drogist, Berlin-Steglitz, Schloßstr. 92 I.
11. 1441. Dr. Albert Schwarz, Elektroingenieur, Berlin W. 8, Mohrenstr. 26 III.
10. 1442. Robert Schwarz, Oberingenieur, Berlin-Tegel, Berlinerstraße 88 II.
09. 1443. Dr. Gustav Schwarze, Sanitätsrat, Berlin W. 62, Kaldreutherstr. 2.
12. 1444. Dr. Richard Schwarzlose, Gerichtsassessor, Westend-Charlottenburg, Kaiserdamm 31.
08. 1445. Max Schwebbs, Regierungsekretär, Berlin-Steglitz, Steinstraße 10.
06. 1446. Victor Schweinburg, Chefredakteur, Berlin W. 15, Kurfürstendamm 190.
11. 1447. Wilhelm Schwerdtfeger, Rechnungsrat, Berlin NW. 52, Gerhardsstr. 6 IV.

- Eintritts-  
Jahr
11. 1448. Max Schwerin, Kaufmann, Berlin SW 68, Charlottenstraße 4 I.
06. 1449. Karl Schwieger, Geh. Rechnungsrat, Berlin-Dahlem, Goklarstr. 16 I.
11. 1450. Richard Schwinning, Kaufmann, Berlin W. 35, Lützowstraße 81.
11. 1451. Georg Swital, Lehrer, Spandau, Moltkestr. 46 II.
12. 1452. Max Schwöch, Korrespondent, Berlin W. 57, Göbenstraße 18 III.
08. 1453. Theodor Seelmeyer, Ingenieur, Fabrikbesitzer, Berlin N. 4, Schlegelstr. 4.
11. 1454. Heinrich Seck, Diplomingenieur, Charlottenburg 5, Kaiserdamm 87.
11. 1455. Ferdinand Seher, Landgerichtsdirektor, Berlin-Wilmersdorf, Nassauischestr. 62 III.
11. 1456. Erich Seibt, Bankbeamter Berlin O. 34, Libauerstr. 3, Aufg. 1 II.
05. 1457. Johannes Seidel, Sekretär, Berlin-Lankwitz, Waldmannstraße 25.
04. 1458. Max Seiffert, Rgl. Kreistierarzt, Charlottenburg 5, Luisenplatz 5.
06. 1459. Willibald Seiffert, Geh. exped. Sekretär, Berlin-Tempelhof, Stolbergerstr. 4 a.
12. 1460. Dr. Lothar Seipoldy, Assistent, Berlin-Tempelhof, Dorfstraße 19/20 I.
06. 1461. Dr. Wilh. Friedr. Selle, Rgl. Sanitätsrat, Neu-Ruppin.
09. 1462. Dr. D. Sendel, prakt. Arzt, Berlin SW. 48, Wilhelmstraße 6 III.
00. 1463. Karl Siber, Kommissionsrat, Berlin SW. 48, Friedrichstraße 14.
04. 1464. Julius Sickmann, Kaufmann, Berlin W. 87, Tile-Wardenbergstr. 13, Gartenh. IV.
10. 1465. Wilhelm Sieg, Rgl. Polizeisekretär, Charlottenburg 4, Fritschestr. 51 I.

Eintritts-  
Jahr

03. 1466. Oscar Simeon, Rektor, Berlin N. 54, Uckerstr. 28 a.  
 12. 1467. Julius Sillig, Architekt, Charlottenburg 2, Leibnizstr. 23 II.  
 12. 1468. Hugo Alonstus Singer, Direktor, Berlin NW. 21, Turm-  
 straÙe 33.  
 11. 1469. Erwin Sinz, Oberarzt, Paderborn (Minden), Offizier-  
 Reitschule.  
 09. 1470. Erich Slaby, Kaufmann, Berlin SO. 26, Skalitzerstr. 142 I.  
 12. 1471. Franz Smigielski, Bankbeamter, Berlin - Friedenau,  
 Beckerstr. 15 III.  
 12. 1472. Ludwig Sochaczewer, Chefredakteur, Berlin-Schöneberg,  
 Landshuterstr. 14 pt.  
 1473. Richard Sohre, Mauremeister, Berlin W. 68, Alte  
 Jakobstr. 121.  
 1474. Carl Solle, Kaufmann, Berlin-Schöneberg, Berchtes-  
 gabenerstr. 35 II.  
 1475. Otto Soltau, Kaufmann, Berlin N. 37, Kastanien-  
 Allee 40 III, bei Bratkow.  
 1476. Wilhelm Soltau, Kaufmann, Charlottenburg 1, Scharren-  
 straÙe 11.  
 1477. Dr. Arthur Sonntag, Hals-, Nasen- u. Ohrenarzt, Berlin  
 SW. 48, Friedrichstr. 240/241 II.  
 1478. Dr. Georg Sonntag, Berlin-Halensee, Ringbahnstr. 109.  
 06. 1479. Heinrich Spennhoff, Versicherungsdirektor, Berlin-  
 Wilmersdorf, Jenaerstr. 16.  
 11. 1480. Ferdinand Spiecker, Oberinspektor, Berlin S. 59, Fichte-  
 straÙe 30 II.  
 11. 1481. Rudolf Spillner, Bankbeamter, Berlin S. 59, Dieffen-  
 bachstr. 59.  
 09. 1482. Erich Spindler, Fabrikbesitzer, Charlottenburg 2, Harden-  
 bergstr. 10.  
 12. 1483. Dr. Rudolf Spintler, Oberlehrer, Berlin-Pankow,  
 Riffingerstr. 48 A I.  
 17. 1484. Ernst Splisgarth, Bankprokurist, Berlin - Wilmersdorf,  
 Kaiser Allee 155.  
 12. 1485. Max Spoerer, Telegraphendirektor, Berlin - Friedenau,  
 Könnebergstr. 15 pt.

Eintritts-  
Jahr

10. 1486. Wilhelm Sprung, Geheimssekretär, Berlin NW. 21,  
 Wilhelmshavenerstr. 25 III.  
 12. 1487. Paul Süring, Kaufmann, Berlin-Wilmersdorf, Bern-  
 hardstr. 16 III, Post 2.  
 10. 1488. Prof. Georg Süßenguth, Architekt, Charlottenburg 2,  
 Uhlandstr. 3 IV.  
 12. 1489. Otto Stähler, Bankbeamter, Berlin-Friedenau, Barziner-  
 straÙe 6.  
 07. 1490. Edmund Stader, Buchhändler, Berlin W. 57, Bülow-  
 straÙe 36 pt., bei Lichtwerk.  
 11. 1491. Alfred Stage, Versicherungsdirektor, Berlin-Friedenau,  
 Ringstr. 31/32.  
 08. 1492. Emil Stammer, Rgl. Hofopernfänger, Berlin W. 15,  
 Uhlandstr. 29.  
 09. 1493. Carl Stampa, Rgl. Oberzollsekretär, Berlin NW. 40,  
 Alt Moabit 143/144.  
 11. 1494. Wilhelm Standke, Kaufmann, Berlin-Steglitz, Albrecht-  
 straÙe 89/90.  
 99. 1495. Ernst Stangen, Kommerzienrat, Berlin W. 10, Hohen-  
 zollernstr. 10.  
 11. 1896. Reinhold Staudemeyer, Kaufmann, Berlin SW. 21,  
 Wilhelmshavenerstr. 8 I.  
 11. 1497. Hans Steege, Syndikus, Berlin N. 113, Stolpische-  
 straÙe 27 II.  
 11. 1498. Ernst Steffenhagen, Pfarrer, Lüdersdorf bei Wriezen.  
 06. 1499. Maximilian Stegemann, Kaufmann, Berlin NW. 52,  
 Paulstr. 21 a.  
 11. 1500. Edmund Stein, Buchdruckereibesitzer, Potsdam, Kaiser-  
 Wilhelmstr. 53.  
 12. 1501. Sholto Frh. v. Steinaecker, städt. Verwaltungsbeamter,  
 Charlottenburg 4, Kantstr. 104 IV.  
 08. 1502. R. Steinbrecher, Ingenieur, Berlin-Friedenau, Haupt-  
 straÙe 75 I.  
 10. 1503. Albert Steinhaus, Kaufmann, Berlin W. 57, Winter-  
 feldtstraÙe 37.

Eintritts-  
Jahr

04. 1504. Richard Steinmeg, Buchhändler, Berlin-Wilmersdorf, Bernhardtstr. 15 III.  
12. 1505. Dr. Karl Stemmer, Rechtsanwalt u. Notar, Spandau, Marktplatz 4 III.  
10. 1506. Hugo Stengel, Hofkammerassistent, Berlin W. 15, Schaperstraße 23.  
12. 1507. Franz Stephan, Ingenieur, Berlin N. 39, Lindowstr. 24.  
10. 1508. Otto Stephan, Bankprokurist, Berlin W. 8, Unter den Linden 34.  
09. 1509. Alfred Steuk, Rgl. Polizeisekretär, Charlottenburg 4, Schlüterstr. 57.  
08. 1510. Oskar Stöcke, Fleischermeister, Berlin W. 30, Barbarossastraße 6 III.  
05. 1511. Erich Stolte, Rechtsanwalt u. Notar, Berlin W. 9, Linkstr. 9 pt.  
05. 1512. Wilhelm Stoeß, Juwelier, Berlin W. 8, Friedrichstr. 158 II  
12. 1513. Paul Otto Strauchenbruch, Apothekenbesitzer, Nauen bei Berlin.  
11. 1514. Wilhelm Strauß, Kaufmann, Berlin-Pankow, Florastraße 79 I.  
08. 1515. Ernst Struensee, Abt.-Vorsteher, Berlin NW. 21, Crefelderstraße 13 II.  
03. 1516. Percy Stubentrauch, Kaufmann, Berlin-Friedenau, Saarstraße 6 II.  
06. 1517. Max Stümer, Kaufmann, Berlin-Wilmersdorf, Prinzregentenstr. 117.  
09. 1518. Bruno Stumpf, Vermessungs-Inspektor, Berlin-Wilmersdorf, Nassauischestr. 37.  
02. 1519. Ewald Stumpf, Holzhändler, Berlin SO. 36, Liegnitzerstraße 24.  
1520. Hugo Stuttmeister, Rentier, Berlin W. 10, Königin-Augustastr. 47.  
03. 1521. Oskar Tatge, Oberlehrer, Berlin-Pankow, Amalienpark 2.  
07. 1522. Paul Tauchert, Fabrikant, Berlin SO. 26, Waldemarstraße 11 II.

Eintritts-  
Jahr

04. 1523. Albrecht Tauschke, Kaufmann, Berlin SO. 68, Oranienstraße 99.  
04. 1524. Max Teichert, Postsekretär, Berlin-Wilmersdorf, Waghäufelerstraße 8.  
07. 1525. Friedrich Teichler, Rgl. Eisenbahn-Obergütervorsteher, Cüstrin, Güterabfertigung Neustadt.  
00. 1526. Dr. Louis Teichmann, Zahnarzt, Berlin W. 62, Lügowufer 20 I.  
06. 1527. Max Tempel, Bankbeamter, Berlin-Schöneberg, Kolonnenstraße 41 pt.  
06. 1528. Georg Tempelton, Kaufmann, Berlin SW. 68, Ritterstraße 62 II.  
08. 1529. Ewald Teschner, Apotheker, Berlin NW. 21, Turmstraße 21, Krankenhaus Moabit.  
12. 1530. Fritz Teschner, Bankbeamter, Berlin-Wansee, Robertstr. 87.  
11. 1531. Herbert Teschner, Städt. Landmesser, Charlottenburg 1, Kaiserin Augusta-Allee 90 III.  
03. 1532. Gustav Teske, Ingenieur, Berlin-Schöneberg, Gothaerstraße 6.  
07. 1533. Robert Teske, Ingenieur, Berlin-Wilmersdorf, Wilhelmsau 15/16.  
06. 1534. Max Teher, Fabrikbesitzer, Berlin SO. 33, Schlesiischestraße 42.  
11. 1535. Dr. Arthur Teglass, Verlagsbuchhändler, Berlin-Zehlendorf, Herderstraße 14.  
12. 1536. Dr. Wilhelm Thebinger, Arzt, Berlin-Tegel, Schloßstr. 2 I.  
04. 1537. Friedrich Theuerkauf, Hoflieferant, Berlin N. 54, Weinbergsweg 3.  
10. 1538. Otto Thiel, Beamter der Deutschen Bank, Berlin-Steglitz, Karl Stielerstraße 12.  
06. 1539. Oskar Thiele, Journalist, Berlin W. 52, Calvinstr. 14 II.  
10. 1540. Ernst Thielemann, Kaufmann, Berlin-Friedenau, Bismarckstraße 3 III.  
12. 1541. Friedrich Thiemig, Kaufmann, Berlin N. 24, Oranienburgerstraße 46/47 pt.

- Eintritts-  
Jahr**
12. 1542. Otto Thiemig, Kaufmann, Berlin N. 24, Oranien-  
burgerstraße 46/47.
12. 1543. Alfons Thienel, Bankbeamter, Berlin NW. 21, Turm-  
straße 20 II, bei Huhn.
08. 1544. Franz Thier, Bäckermeister, Berlin NW. 87, Levezow-  
straße 15.
08. 1545. Karl Thier, jr., Bäckermeister, Berlin C. 2, Bischofstr. 10.
10. 1546. Paul Thieß, Bankbeamter, Berlin-Schöneberg, Grune-  
waldstraße 20 II.
07. 1547. Eduard Thill, Lehrer, Charlottenburg 1, Kaiser-Friedrich-  
straße 20 IV.
11. 1548. Karl Thimm, Oberpostassistent, Berlin-Pankow, Wollank-  
straße 126 III.
11. 1549. Adolf Thomas, Kaufmann, Berlin W. 35, Lügow-  
straße 53 pt.
10. 1550. Hermann Thomas, cand. pharm., Berlin-Wilmersdorf,  
Wegenerstraße 10/11 III.
01. 1551. Alfred Thomée, Gerichtsassessor a. D., Gr. Lichterfelde W.,  
Ringstraße 32.
02. 1552. Paul Thomsberger, Bankbeamter, Berlin = Friedenau,  
Südwest-Korso 77.
08. 1553. Leberecht Thon, Architekt, Berlin-Friedenau, Landhaus-  
straße 47.
10. 1554. Fritz Thormayer, Weingroßhändler, Berlin SO. 26,  
Waldemarstraße 5.
10. 1555. Karl Thubandt, Kgl. Telegraphensekretär, Berlin-Pan-  
kow, Spandauerstraße 4, hochpt.
10. 1556. Johannes Thüm, Pastor und Oberlehrer, Potsdam,  
Alte Luisenstraße 15.
10. 1557. Paul Arno Thümmeler, Architekt, Berlin SW. 47,  
Enslauerstraße 5 III.
08. 1558. Walter Thurmann, Leutnant, Brandenburg a. S.,  
Blauerstraße 7a.
06. 1559. Dr. Carl Thürnau, Berlin-Südbende, Hermannstr. 1.

- Eintritts-  
Jahr**
07. 1560. Carl Tiarks, Kreistierarzt, Berlin-Friedrichsfelde, Mager-  
viehhof.
10. 1561. Richard Tieck, Kgl. Assistent, Berlin-Wilmersdorf, Pfalz-  
burgerstraße 55 I.
09. 1562. Fritz Tielebier, Regierungsbauführer, Berlin SW. 47,  
Hornstraße 9 II.
09. 1563. Hans Tielebier, Hochbautechniker, Berlin SW. 47,  
Hornstraße 9 II.
09. 1564. Karl Tietzsch, stud. germ., Berlin-Schöneberg, Eisenacher-  
straße 70 III.
09. 1565. Emil Tieß, Bürovorsteher, Berlin-Steglitz, Arndtstr. 1.
10. 1566. Carl Tiege, Rechnungsrat, Berlin-Friedenau, Beckerstr. 6.
10. 1567. Paul Tiege, Hauptmann a. D., Charlottenburg 5, Le-  
onhardtstraße 1 III.
04. 1568. Richard Tiegen, Baurat, Gr. Lichterfelde, Teltowerstr. 145.
03. 1569. Franz Tilgner, Postsekretär, Berlin N. 4, Chausseestr. 100IV.
01. 1570. Wilhelm Tinius, Kaufmann, Berlin N. 58, Raumer-  
straße 37.
03. 1571. Waldemar Tizenthaler, Photograph, Berlin SW. 48,  
Friedrichstr. 242.
07. 1572. Hans Toebelmann, Regierungsbaumeister, Berlin W. 15,  
Kaiserallee 211.
04. 1573. Carl Tobler, Fabrikbesitzer, Berlin N. 4, Chausseestr. 109.
11. 1574. Karl J. Tolle, Bankbeamter, Gr. Lichterfelde W., Vik-  
toriastraße 12.
11. 1575. Fritz Tonne, Apotheker, Berlin NW. 7, Mittelstraße 56.
07. 1576. Ewald Tornow, Postinspektor, Berlin-Friedenau, Lauter-  
und Hänelfstr.-Ecke.
10. 1577. Friedrich Tosche, Amtsgerichtsrat, Berlin-Neukölln, Hasen-  
heide 78 III.
04. 1578. Emil Trebs, Professor, Fürstenwalde a. Spree, Vik-  
toriastraße 28.
07. 1579. Oskar Trebs, Amtsgerichtsrat, Raukehmen, Ostpr.
07. 1580. August Treis, Kaufmann, Berlin C. 59, Hasenheide 16 II.

- Eintritts-  
Jahr
11. 1581. Dr. Georg Treutler, Apotheker, Berlin N. 28, Demminer-  
straße 36.
  12. 1582. Carl Trettin, Ingenieur, Berlin N. W. 5, Rathenower-  
straße 21 II.
  08. 1583. Hermann Tribbensee, Bankvorsteher, Berlin NO. 18,  
Werneuchenerst. 15 II.
  08. 1584. Willibald Tribbensee, Bäckermeister, Berlin SW. 47,  
Lichterfelderstr. 1.
  09. 1585. Paul Trieglaff, Kaufmann, Berlin NO. 55, Imanuel-  
kirchstr. 19.
  10. 1586. Friedrich Triepel, Kaufmann, Dresden A., Münchener-  
platz 16 I.
  10. 1587. Dr. Wilhelm Triepel, Chemiker, Wilmersdorf W. 50,  
Pragerstr. 11 II.
  08. 1588. Hermann Trinne, Privatier, Berlin NW. 21, Turm-  
straße 40 I.
  10. 1589. Max Froisch, Postsekretär, Berlin = Neukölln, Pflüger-  
straße 80 II.
  11. 1590. Georg Tromski, Regierungsbaumeister, Breslau, Sieben-  
hufenerstr., Eisenbahnwerkstätte.
  08. 1591. Carl Trost, Fabrikant, Berlin S. 14, Dresdenerstr. 81.
  07. 1592. Paul Trost, prakt. Zahnarzt, Berlin W. 10, Friedrich-  
Wilhelmstr. 14.
  12. 1593. Alfred Tschentscher, Lehrer, Berlin=Schöneberg, Belziger-  
straße 11 pt.
  04. 1594. Ernst Tschentscher, Ingenieur, Berlin=Schöneberg, Berchtes-  
gadenerstraße 22/23 I.
  10. 1595. Arthur Tschirner, Fabrikant, Berlin S. 14, Inselstraße 6.
  05. 1596. Rudolf Tschöpke, Rentier, Berlin=Wilmsersdorf, Land-  
hausstraße 52.
  11. 1597. Hermann Tüngler, Prokurist, Charlottenburg 5, Leon-  
hardtstraße 16 I.
  05. 1598. Georg Tzschammer, Magistratsbürosekretär, Berlin N. 58,  
Schönhäuser=Allee 135 II.

- Eintritts-  
Jahr
11. 1599. Richard, Frh. von Uckermann, Ober-Leutnant, Char-  
lottenburg 1, Königin-Luisestraße 6 II.
  10. 1600. Carl Uhling, Bankprokurist, Berlin S. 53, Gneisenau-  
straße 53 I.
  10. 1601. Berthold Use, Kaufmann, Berlin N. 58, Danzigerstr. 91 I.
  07. 1602. Walter Unjug, Zahnarzt, Berlin N. 37, Kastanienallee 103 I.
  11. 1603. Dr. Emil Unger, Bürgermeister, Berlin = Lichtenberg,  
Möllendorffstr. 9 I.
  07. 1604. Dr. Paul Unger, prakt. Arzt, Berlin SW. 29, Mitten-  
walderstr. 12 I
  12. 1605. Paul Urbahn, Oberlehrer, Nowames bei Potsdam,  
Zietenstr. 1 I.
  00. 1606. Gustav Usadel, Exped. = Sekretär, Charlottenburg IV,  
Kaiser-Friedrichstr. 61 II.
  12. 1607. Max Usadel, Obersekretär, Charlottenbg. 5, Horstweg 23 I.
  09. 1608. Ernst Uthemann, Geh. Hofrat, Gr. Lichterfelde, Holbeinstr. 31.
  07. 1609. Hans Uthemann, Bankbeamter, Berlin=Friedenau, Ben-  
ningenstr. 1 II.
  06. 1610. Johann Veit, Landwirt, Berlin NW. 40, Moltkestr. 1.
  09. 1611. Hugo Venetitsch, Kaufm., Berlin NW. 23, Klopstockstr. 13.
  06. 1612. Rudolf Vetterlein, Ober-Telegraphenassistent, Berlin=Wil-  
mersdorf, Wilhelmsaue 33 III.
  09. 1613. Georg Voelcker, Rechnungsrat, Berlin=Pankow, Wollank-  
straße 128.
  08. 1614. Max Vogel, Kaufmann, Berlin NW. 7, Unter d. Linden 46.
  11. 1615. Rudolf Vogel, Ingenieur, Charlottenburg 1, Königin  
Luisestr. 18 II.
  05. 1616. Hermann Vogeler, Maurermeister, Berlin=Halensee, Pauls-  
bornerstr. 5.
  10. 1317. Max Vogeler, Kaufmann, Berlin W. 8, Unter d. Linden 2.
  01. 1618. Theodor Vogelsang, Bankprokurist, Berlin W. 30,  
Rosenheimerstr. 3.
  06. 1619. Ernst Voges, Privatier, Berlin W. 30, Heilbronnerstr. 5.
  11. 1620. Karl Vogler, Rgl. Steuersekretär, Berlin S. 61, Schleier-  
macherstraße 24.



Eintritts-  
Jahr

12. 1621. Carl Voigt, Kaufmann, Berlin = Neukölln, Richard-  
platz 26 I.
10. 1622. Max Voigt, Kaufmann, Berlin = Schöneberg, Meininger-  
straße 2 III.
06. 1623. Johannes Voigtländer, Kaufmann, Berlin NW. 5,  
Birkenstr. 12 I.
12. 1624. Carl Bölker, Kaufmann, Berlin N. 58, Schönhauser-  
Allee 45 IV.
12. 1625. Georg Voß, Bankbeamter, Berlin NW. 6, Luisenstr. 9 II.
11. 1626. Georg Voß, Ober-Telegraph. -assistent, Berlin = Neukölln,  
Panierstraße 39 II.
09. 1627. Wilhelm Voß, Rechnungsrat, Berlin W. 30, Derfflinger-  
straße 22 I.
08. 1628. Oskar Wachholz, Postmeister, Fürstenberg a. Oder.
07. 1629. Dr. Hugo Wachsen, prakt. Arzt, Berlin = Brix, Chaussee-  
straße 82 I.
10. 1630. Gustav Wachtel, Kaufmann, Cöpenick, Flemmingstr. 36.
04. 1631. Georg Wächter, Kaufmann, Berlin = Schöneberg, Kolonnen-  
straße 27.
08. 1632. Dr. Max Waechter, Berlin W. 10, Bendlerstr. 14.
06. 1633. Carl Wagner, Amtsgerichtsrat, Baruth i. Mark.
03. 1634. Martin Wagner, Privatier, Berlin = Grunewald, Pauls-  
bornerstr. 9 pt.
11. 1635. Werner Waldmann, Komm. Eisenbahnsekretär, Berlin-  
Wilmersdorf, Süßingerstr. 2 II.
06. 1636. Frig Waldbt, Kaufmann, Berlin = Neukölln, Bergstr. 55/56.
10. 1637. Dr. Ernst Walkhoff, Professor, Gr. = Lichterfelde, Mar-  
garethenstr. 39 III.
12. 1638. Hermann Walkhoff, Pfarrer, Berlin SO. 36, Lausitzer-  
platz 11 II.
00. 1639. Paul Wallner, Kgl. Eisenbahnoberssekretär, Berlin NW. 21,  
Wilhelmshavenerstr. 6 II.
04. 1640. Richard Walter, Architekt, Berlin = Friedenau, Begasstr. 9.
05. 1641. Wilhelm Walther, Kgl. Baurat, Berlin = Grunewald,  
Wißmannstr. 22.

Eintritts-  
Jahr

07. 1642. Gerhard Wandel, Direktor, Gr. = Lichterfelde, Karlstr. 29.
10. 1643. Alexander, Frh. v. Wangenheim, Redakteur, Berlin-  
Wilmersdorf, Ringbahnstr. 23 II.
10. 1644. Paul Wanot, Bürovorsteher, Berlin W. 35, Lügowstr. 95.
11. 1645. Hans Wappler, Bankbeamter, Charlottenburg 5, Fried-  
bergstr. 13 II.
09. 1646. Franz Warstadt, Stadtssekretär, Berlin = Wilmersdorf,  
Silbegardstr. 19.
04. 1647. Johannes Warncke, Rentner, Rageburg (Lauenburg),  
Domhof 2.
09. 1648. Hermann Wasmann, Kaufmann, Berlin = Tempelhof,  
Blumenthalstraße 20.
10. 1649. Carl Weber, Kaufmann, Berlin NW. 52, Alt-Moabit 112.
03. 1650. Ernst Weber, Stadtbauinspektor, Berlin W. 62, Wich-  
mannstr. 8 a.
10. 1651. Oskar Weber, Kaufmann, Berlin W. 15, Pariserstr. 25.
07. 1652. Otto Weber, Stadtssekretär, Berlin SW. 47, Warten-  
burgstr. 10 II.
07. 1653. Dr. Wilhelm Wedemann, Chemiker, Gr. = Lichterfelde,  
Potsdamer Chaussee 84/85.
07. 1654. Oskar Wegeleben, Geh. exped. Sekretär, Gr. = Lichter-  
felde, Ringstr. 17.
09. 1655. Herm. Wegener, Kaufmann, Berlin = Schöneberg, Eise-  
nacherstr. 81.
09. 1656. Paul Wegener, Inspektor, Berlin = Schöneberg, Ruffsteiner-  
straße 3.
12. 1657. Paul Wegener, Reichshauptbankkassierer, Berlin = Schöne-  
berg, Königsweg 41 II.
12. 1658. Paul Wehe, Kaufmann, Charlottenburg 5, Kaiser-  
damm 20 III.
00. 1659. Georg Wehner, Rentier, Berlin = Wilmersdorf, Branden-  
burgischestr. 28.
09. 1660. Wilhelm Weidler, Rentant, Berlin = Wilmersdorf, Lau-  
bacherstr. 43.
10. 1661. Wilhelm Weidner, Gerichtsfekretär, Berlin S. 59, Plan-  
ufer 79-80.

- Eintritts-  
Jahr
03. 1662. Philipp Weigand, Kgl. Kellermeister, Berlin NW. 7, Bauhoffstr. 5.
08. 1663. Bruno Weigel, Ingenieur, Berlin N. 4, Invalidenstraße 101 II.
08. 1664. Karl Herm. Weigt, Kaufmann, Berlin C. 25, Alte Schützenstr. 10.
12. 1665. Gustav Weimann, Kfl. Lagerverwalter, Charlottenburg 2, Fraunhoferstr. 17 II.
08. 1666. Dr. M. Weinrich, prakt. Arzt, Berlin W. 35, Magdeburgerstr. 6.
10. 1667. Dr. Felix Weiske, Assistent, Berlin N. 4, Chausseestr. 42.
08. 1668. Otto Weiß, Tiefbauunternehmer, Berlin-Wilmersdorf, Wilhelmsaue 33 pt.
10. 1669. Franz Weller, Geh. exped. Sekretär, Berlin-Steglitz, Belforterstr. 10 II.
07. 1670. Fritz Weller, Geh. Rechnungsrevisor, Potsdam, Roonstraße 4 II.
10. 1671. Max Welt, Kaufmann, Berlin W. 30, Winterfeldtstraße 36 III.
06. 1672. Fritz Wende, Lehrer, Berlin NO. 18, Cotheniusstr. 14 III.
00. 1673. Hermann Wendt, Gummivarenfabrikant, Berlin SW. 68, Charlottenstr. 4.
11. 1674. Rudolf Wendt, Regierungsekretär, Berlin NO. 55, Elbingerstr. 42.
12. 1675. Bruno Wennemede, Gerichtsaktuar, Charlottenburg 2, Kantstr. 160 II.
04. 1676. Max Wenzel, Kaufmann, Berlin W. 50, Bambergerstraße 3 II.
06. 1677. Dr. Maximilian Wenzel, Regierungsrat, Berlin S. 42, Brandenburgstr. 73 II.
05. 1678. Richard Wenzel, Privatier, Berlin-Wilmersdorf, Kaiser-Allee 46.
12. 1679. Franz Wenzlaff, Lehrer, Charlottenburg 5, Schloßstraße 26 a II

- Eintritts-  
Jahr
03. 1680. Max Werle, Reichsbankoberbuchhalter, Berlin N. 4, Borfigstr. 10 III.
03. 1681. Max Wernecke, Eisenbahnsekretär, Berlin-Friedenau, Fregestr. 25 b.
05. 1682. Alfred Werner, Exped. Sekretär u. Kalkulator, Berlin N. 37, Meherstr. 31.
10. 1683. Prof. S. Werner, Berlin-Wilmersdorf, Pfalzburgerstraße 25 III.
08. 1684. Paul Weschke, Architekt, Berlin-Neukölln, Kaiser-Friedrichstraße 20 I.
06. 1685. Ernst Westphal, Kaufmann, Berlin W. 8, Mohrenstr. 15 pt.
03. 1686. Max Westphal, Kaufmann, Berlin S. 14, Kommandantenstraße 41.
12. 1687. Willy Westphal, Bankbeamter, Berlin SW. 29, Fidicinstraße 29 II.
07. 1688. Ferdinand Wegel, Geh. Rechnungsrat, Berlin-Friedenau, Illstraße 3 II.
07. 1689. Karl Wegel, Oberlehrer, Behlendorf, Seehoffstr. 4.
08. 1690. Otto Wendert, Buchhändler, Berlin W. 30, Berchtesgadenerstr. 34.
10. 1691. Emil Wichmann, Kaufmann, Berlin NW. 6, Karlstr. 13 I.
08. 1692. Ernst Wiederhold, Kaufmann, Berlin SW. 48, Wilhelmstraße 120 I.
10. 1693. Fritz Wiegand, Magistratssekretär, Berlin-Neukölln, Innstraße 45 III.
09. 1694. Max Wienecke, Kaufmann, Berlin N. 28, Bernauerstr. 73.
09. 1695. Fritz Wiesner, Kaufmann, Charlottenburg 2, Leibnizstr. 101.
08. 1696. Werner Wigankow, Ingenieur, Berlin N. 39, Chausseestr. 61.
08. 1697. Karl Wilberg, prakt. Zahnarzt, Berlin SW. 61, Belle-Alliancestr. 91.
08. 1698. Rudolf Wildgrube, Kaufmann, Berlin-Pankow, Gaillardstraße 32 III.
12. 1699. Adolf Wilhelm, Dentist, Berlin SW. 68, Alexandrinenstraße 114/115 I.

- Eintritts-  
Jahr
06. 1700. Theodor Wilhelm, Fabrikant, Berlin S. 53, Bärwaldstr. 63.  
 11. 1701. Friz Wilkendorf, Geh. Registrator, Berlin NW. 21, Wiclessstr. 12/13.  
 05. 1702. Heinz Wille, Geh. exped. Sekretär, Gr. Lichterfelde D., Lorenzstr. 55 I.  
 06. 1703. Max Willing, Stadtssekretär, Berlin SW. 61, Mittenwalderstr. 6.  
 11. 1704. Bruno Wimmer, Werkmeister, Berlin W. 57, Dennewitzstraße 2 IV.  
 12. 1705. Paul Wimmers, Apotheker, Berlin N 39, Schönwalderstraße 22 I  
 08. 1706. Karl Winkler, Steinmetzmeister, Berlin NW. 40, Heidestraße 50 II.  
 09. 1707. Erich Winkler, Bankbeamter, Berlin S. 59, Gräferstr. 9 II.  
 08. 1708. Adolf Winkelstern, Kaufmann, Berlin W. 15, Uhlandstraße 163.  
 11. 1709. Otto Wipperling, Baumeister, Berlin-Schöneberg, Salzburgerstr. 16 III.  
 11. 1710. Alfred Wipplinger, Kaufmann, Berlin SW. 11, Großbeerenstr. 92.  
 10. 1711. Wilhelm Wiskott, Diplomingenieur, Essen-Ruttenscheid, Clarastr. 17.  
 06. 1712. Max Wisogk, Direktor, Berlin W. 15, Uhlandstr. 42 III.  
 00. 1713. Julius Wiffinger, Kaufmann, Berlin SO. 33, Köpenickerstr. 6a/7.  
 10. 1714. Georg Witte, prakt. Zahnarzt, Berlin W. 62, Schillstraße 9 II.  
 09. 1715. Paul Wittenberg, Kreissekretär, Berlin NW. 52, Alt Moabit 111.  
 12. 1716. Friedrich Wittlinger, Bankbeamter, Charlottenburg 5, Schloßstr. 30/31, Gartenh. III.  
 02. 1717. Paul Wöhler, Rgl. Oberbahnassistent, Berlin-Schöneberg, Cranachstr. 52 II.  
 10. 1718. Alex Wohlfeld, Direktor, Berlin W. 9, Potsdamerstraße 134B.

- Eintritts-  
Jahr
09. 1719. Hermann Wojahn, Lehrer, Berlin SO. 36, Reichenbergerstr. 91 I.  
 07. 1720. Ernst Wolf, Bankvorsteher, Berlin-Friedenau, Mainauerstr. 8 II.  
 10. 1721. Friz Wolf, Zimmermeister, Berlin W. 30, Winterfeldtstraße 5/6 II.  
 01. 1722. Dr. Heinrich Wolff, Dirig. Arzt, Professor, Potsdam, Markgrafenstr. 26.  
 08. 1723. Heinrich Wolff, Referendar, Berlin W. 30, Nollendorffstr. 15.  
 11. 1724. Kurt v. Wolff, Bankbeamter, Berlin-Friedenau, Beckerstraße 3 I.  
 10. 1725. Paul Wolff, Ingenieur, Berlin-Friedenau, Bismarckstraße 7 II.  
 10. 1726. Wilhelm Wolff, Bankbeamter, Berlin-Halensee, Johann-Sigismundstr. 11.  
 08. 1727. Richard Wölke, Geh. exped. Sekretär und Kalkulator, Berlin-Südende, Stephanstr. 31 I.  
 10. 1728. Erich Wroblewsky, Kaufmann, Berlin NW. 87, Zwinglistraße 19 III.  
 03. 1729. Konrad Wullkopf, Kaufmann, Berlin C. 2, Friedrichstr. 3.  
 10. 1730. Max Wundermann, Verlagsbuchhändler, Berlin-Schöneberg, Münchenerstr. 35 I.  
 09. 1731. Friz Wünschel, Kaufmann, Berlin S. 14, Dresdenerstraße 29 II.  
 10. 1732. Dr. Karl Wuppermann, Gerichtsassessor a. D., Berlin NW. 23, Lessingstr. 33 II.  
 10. 1823. Aug. Wüster, Gymnasial-Zeichenlehrer, Berlin N. 59, Camphausenstr. 15.  
 11. 1734. Louis Wustrau, Kaufmann, Berlin C. 19, Kurstr. 32 II.  
 10. 1735. Heinrich Wyllich, Kaufmann, Berlin W. 62, Bayreutherstraße 8 III.  
 10. 1736. Adolf Zabel, Architekt, Berlin 58, Schönhäuser-Allee 145 III.  
 11. 1737. Dr. Curt Zahn, Chemiker, Berlin SW. 48, Besselfstr. 10 II.

Eintritts-  
Jahr

12. 1738. Walter Zahn, Gesanglehrer und Organist, Berlin D. 55, Elbingerstr. 86 II.
07. 1739. Karl Zechelius, Fabrikbes., Berlin SO. 16, Adalbertstr. 56.
09. 1740. Konrad Zehmisch, Architekt, Berlin = Wilmersdorf, Tübingenstraße 2.
11. 1741. Albert Zehring, Ingenieur, Berlin = Schöneberg, Cheruskerstr. 6 IV.
11. 1742. Adolf Zelder, Fabrikbes., Bln.=Lichtenberg, Möllendorffstr. 9.
09. 1743. Heinrich Zelter, jr., Kaufm., Charlottenbg. 2, Goethestr. 82.
12. 1744. Professor Gotthold Zemlin, Oberlehrer, Lichterfelde W., Sternstr. 3 I.
05. 1745. August Ziechmann, Baumeister, Berlin=Halensee, Paulshornerstr. 10.
12. 1746. Carl Zietzen, Kaufmann, Berlin N. 37, Meherstr. 10 I.
08. 1747. Paul Zietlow, Kaufmann, Berlin SW. 48, Wilhelmstraße 18 pt.
12. 1748. Ernst Zimmer, Kandidat des höh. Lehramtes, Berlin=Halensee, Karlsruherstr. 27 II.
09. 1749. Hans Zimmermann, Kaufmann, Charlottenburg 2, Schillerstr. 109.
09. 1750. Rudolf Zinkeisen, Regierungsbaumeister, Berlin=Tempelhoferhof, Sachsenbamm 47.
11. 1751. Max Zippel, Kaufmann, Berlin NW. 21, Bredowstr. 8 III.
12. 1752. Fritz Zipser, Kaufmann, Berlin S. 42, Ritterstr. 96 III.
10. 1753. Bruno Zoogmann, Kaufmann, Berlin SO. 16, Michaelkirchstr. 26 II.
10. 1754. Wilhelm Zuhlsdorff, Oberpostassistent, Berlin D. 34, Romintenerstr. 21.
10. 1755. Richard Zuth, Bankbeamter, Berlin N. 113, Schönerhauser-Allee 81 II.

## Nachtrag.

Abgeschlossen am 31. Januar 1913.

Eintritts-  
Jahr

13. 1756. Georg Asch, Fabrikbesitzer, Stralau, Alt-Stralau 24 pt.
13. 1757. Ernst Augspach, Bankbeamter, Schöneberg, Brunhildstr. 4 I.
13. 1758. Walter Barnick, Kaufmann, Friedenau, Wielandstr. 37 pt.
13. 1759. Paul Bender, Oberlehrer, Berlin NO. 18, Werneuchenerstraße 3 pt.
13. 1760. Maximilian Berka, Lehrer, Berlin N. 58, Wichertstr. 44 IV.
13. 1761. Walter Bielefeld, stud. ing., Berlin W. 50, Regensburgerstr. 25 IV.
13. 1762. Bernhard Bohl, Rgl. Bankbeamter, Nieder-Schönweide, Berlinerstr. 121 I.
13. 1763. Heinrich Bote, Rentner, Berlin SW. 61, Waterloo Ufer 3 pt.
13. 1764. Walther Crenzien, Kaufmann, Berlin S. 61, Bärwalderstraße 63 IV.
13. 1765. Walter Degener, Landgerichtssekretär, Berlin NW. 87, Unionstr. 6-7 II.
13. 1766. Walter Delf, Bankbeamter, Schöneberg, Stubbenstr. 2 I.
13. 1767. Paul Dessin, Privatier, Berlin E. 54, Rosenthalerstr. 39.
13. 1768. Rudolf Finsterbusch, Drogist, Berlin SO. 33, Skalitzerstr. 63/64.
13. 1769. Bernhard Fischer, Kaufmann, Charlottenburg 4, Waigstraße 26 IV.
13. 1770. Edgar Froberg, Oberinspektor, Berlin W. 9, Schellingstraße 3 III.
13. 1771. Franz Fuchs, Kaufmann und Agent, Schöneberg, Gothaerstraße 4 II.
13. 1772. Christopher Garrett, Regierungsrat, Berlin W. 50, Kurfürstendamm 245 III.
13. 1773. Karl Gategast, Versicherungs-Mathematiker, Neukölln, Friedelstr. 35-36.
13. 1774. Robert Gersbach, Direktor, Lottereeinnehmer, Lichterfelde-W., Moltkestr. 12.

- Eintritts-  
Jahr
13. 1775. Ernst Gollmick, Städt. Lehrer, Berlin NW. 21, Bremer-  
straße 54-55 IV.
13. 1776. Otto Gottwald, Dekorateur, Berlin SW. 68, Linden-  
straße 37 IV.
13. 1777. Hans Hartwig, Bankbeamter, Charlottenburg 5, Leonhard-  
straße 14 III.
13. 1778. Dr. med. Otto Hecker, Stabsarzt, Schöneberg, Akazien-  
straße 31 II.
13. 1779. Robert Heider, Sekretär, Wilmersdorf, Weimarsche Str. 3 II.
13. 1780. Dr. Erich Heise, Gerichtsassessor, Berlin NW. 52, Calvin-  
straße 30 IV.
13. 1781. Albert Hertling, Kaufmann, Hofspediteur, Charlottenburg 5,  
Sophie Charlottenstr. 15 I.
13. 1782. Rudolf Hertzsch, Bürobeamter, Berlin NW. 21, Wilsnacker-  
straße 24 II.
13. 1783. Karl Hoier, Töpfermeister, Berlin NO. 55, Braunsberger  
straße 43 II.
13. 1784. Karl Hornig, Städt. Lehrer, Berlin NO. 18, Elbinger-  
straße 33 III.
13. 1785. Franz Grabowski, Kaufmann, Schöneberg, Hauptstr. 159 I.
13. 1786. Kurt Grabowski, Kaufmann, Schöneberg, Hauptstr. 159 I.
13. 1787. Erich Hussack, Eisenbahnpraktikant, Friedenau, Feuerbach-  
straße 1 III.
13. 1788. Gustav U. Jahn, Kaufmann, Südde, Bahnstr. 11.
13. 1789. Paul Kahle, Rentner, Berlin SW. 68, Oranien-  
straße 113/114 I.
13. 1790. Paul Koehler, Städt. Lehrer, Berlin NW. 21, Dort-  
munderstr. 14.
13. 1791. Professor Dr. Artur Koernicke, Oberlehrer, Halensee,  
Joachim Friedrichstr. 14 I.
13. 1792. Josef Kohl, Kandidat d. höheren Lehramts, Berlin-  
Lichterfelde, Schützenstr. 13 I.
13. 1793. Winfried Kübler, Weingroßhändler, Radolfszell am  
Bodensee.

- Eintritts-  
Jahr
13. 1794. Fritz Lange, Bankbeamter, Charlottenburg 4, Stuttgarter  
Platz 3 II.
13. 1795. Friedrich Maier, Architekt, Lichtenrade b. Berlin, Kirch-  
bachstraße hpt.
13. 1796. Wilhelm Mangold, Inhaber einer Kunstanstalt für  
Photographie und Lichtdruck, Berlin S. 42, Brandenburg-  
straße 58 I.
13. 1797. Adolf Mast, Ingenieur, Tempelhof, Berlinerstr. 105 II.
13. 1798. Paul Meinke, Kaufmann, Berlin NW. 87, Eberfelder-  
straße 18.
13. 1799. Hermann Mewes, exped. Sekretär und Kalkulator,  
Berlin W. 15, Pariserstr. 11 III.
13. 1800. Rudolf Misteredi, Drogist, Berlin SO. 33, Skalitzer-  
straße 63/64.
13. 1801. Karl Möser, Kgl. Theatermeister, Charlottenburg W. 50,  
Passauerstr. 1 hpt.
13. 1802. Hans Nelson, Referendar, Friedenau, Fregestr. 47 I.
13. 1803. Richard Neveling, Bankbeamter, Berlin S. 59, Plan-  
ufer 93a III.
13. 1804. Friedrich Nissen, Bankbeamter, Charlottenburg 2, Pestal-  
lozzistr. 100 III.
13. 1805. Theodor Overbeck, Militär-Baumeister, Steglitz, Albrecht-  
straße 85 pt.
13. 1806. Robert Ploese, Architekt, Charlottenburg 1, Kaiserin  
Augusta Allee 95 I.
13. 1807. Fritz Preuß, Rentier, Schöneberg, Freisingerstr. 191 II.
13. 1808. Emil Prochnow, Bankbeamter, Berlin NW. 21, Cre-  
felderstr. 13 II.
13. 1809. Martin Rammow, Kaufmann, Berlin S. 14, Dresdener-  
straße 47 I.
13. 1810. Max Reichert, Apotheker, Schöneberg, Hauptstr. 34/35 III.
13. 1811. Paul Rings, Architekt und Stadtbaufsekretär, Berlin  
NO. 55, Goldaperstr. 7 II.
13. 1812. Georg Ritter, Diplom-Ingenieur, Steglitz, Althoffstr. 6 II.

- Eintritts-  
Jahr**
13. 1813. Carl Robert, Regierungsekretär, Karlsruh, Treskow-  
Allee 60 II.
13. 1814. Alfred Rousseau, Kaufmann, Berlin SO. 16. Schmidt-  
straße 30 pt.
13. 1815. Ernst Schöffing, Inhaber einer Buchhandlung u. Zeitungs-  
speidition, Berlin W. 8, Kronenstr. 2 IV.
13. 1816. Ludwig Schmalkuche, Zollinspektor, Neukölln, Kaiser-  
Friedrichstr. 219 IV.
13. 1817. Alfred Schrobbsdorf, Architekt und Direktor, Charlotten-  
burg-Westend, Klaus Grothestr. 11.
13. 1818. Georg Schulz, Architekt, Berlin NO. 26, Mariannen-  
Platz 16 pt.
13. 1219. Adolf Schulze, Kgl. Oberbahnassistent, Berlin W. 30,  
Gleditschstr. 36.
13. 1220. Otto Schure, Regierungsekretär, Berlin N. 54, Loth-  
ringerstr. 5C I.
13. 1221. Willh Schwan, Fabrikbesitzer, Berlin SW. 68, Ritter-  
straße 55 III.
13. 1822. Bernhard Settegast, Oberingenieur, Friedenau, Bache-  
straße 12 II.
13. 1823. Dr. med. Theodor Slunger, Arzt, Stabsarzt d. L.,  
Spandau, Bichelsdorferstr. 12 I.
13. 1824. Dr. Konrad Stelzner, Staatsanwalt, Berlin N. 57,  
Großgörschenstr. 41 hpt.
13. 1825. Fritz Thieliiche, Direktor, Wilmersdorf, Regensburger-  
straße 27 pt.
13. 1826. Karl Thieliiche, Kaufmann, Charlottenburg 7, Goethe-  
park 18 I.
13. 1827. Max Tiesler, Kaufmann, Berlin NO. 55, Prenzlauer  
Allee 198 I.
13. 1828. Richard Urbahn, Kaufmann, Berlin E. 25, Lands-  
bergerstr. 79.
13. 1829. Karl Vetter, Bankbeamter, Berlin SW. 61, Johanniter-  
straße 1 I.

- Eintritts-  
Jahr**
13. 1830. August Böge, Architekt, Berlin NW. 21, Perleberger-  
straße 36 I.
13. 1831. Karl Bölkel, Ingenieur u. Inhaber d. Fa. Carl Bölkel,  
Berlin S. 42, Luckauerstr. 13 I.
13. 1832. Robert Berg, Eisenbahn-Obersekretär, Steglitz, Erlen-  
straße 18 II.
13. 1833. Rudolf Westphal, Kupferstecher, Berlin S. 59, Urban-  
straße 116 IV.
13. 1834. Max Winter, Kaufmann, Grunewald, Königsallee 56
13. 1835. Hans Born, Bankprokurist, Friedenau, Handjerystr. 27 III.

**Verstorben sind die Herren :**

581. Benno Hermann, Architekt und  
1161. Julius Praedel, Kaufmann.

**Zusammenstellung.**

Lfd. Nr.	Gebirgsgruppen	Zahl der			
		Berg- besteigungen	Joch- übergänge	Berg- besteigungen	Joch- übergänge
		1908	1909	1908	1909
<b>I. Nördliche Kalkalpen.</b>					
1	Vorarlberg und Bregenzer Wald	13	3	4	—
2	Algäuer Alpen	126	36	76	34
3	Lechtaler Alpen	15	15	12	23
4a	Wettersteingebirge	38	24	15	11
4b	Miemingerkette	5	6	—	3
4c	Karwendelgebirge	16	22	32	30
5	Bayerische Voralpen	27	—	42	—
6	Rofangruppe	17	—	2	1
7	Kaisergebirge	16	12	16	11
8	Loferer u. Leoganger Steinberge	1	—	2	—
9	Salzburger Alpen	59	25	23	8
10	Salzkammergut u. Dachstein	9	—	2	—
		342	143	226	121
<b>II. Zentrale Alpen.</b>					
1a	Rhätikon	15	17	16	14
1b	Silvretta	19	10	8	14
2	Ferwallgruppe	15	11	7	—
3	Ortlergruppe	52	44	47	51
4	Münstertaler Alpen	1	3	—	3
5a	Ötztaler Alpen	46	117	171	315
5b	Stubai Alpen	48	31	124	74
6	Sarntaler Alpen	—	3	12	3
7	Zillertaler Alpen u. Nachbargebiete	42	33	41	28
8	Reichenspitzengruppe	1	1	5	7
9	Rieserfernergruppe	2	4	6	8
10	Hohe Tauern	56	85	29	42
11	Vortauern	15	—	15	2
12	Niedere Tauern u. Karnische Alpen	15	7	6	1
13	Niederösterreichische und Obersteirische Alpen	3	—	8	—
14	Istrische Alpen	—	—	2	—
		330	366	497	562

Lfd. Nr.	Gebirgsgruppen	Zahl der			
		Berg- besteigungen	Joch- übergänge	Berg- besteigungen	Joch- übergänge
		1908	1909	1908	1909
<b>III. Südliche Kalkalpen u. Dolomiten.</b>					
1	Adamellogruppe	—	2	8	13
2	Tridentiner Alpen (Brenta und Nachbargebiete)	2	—	18	19
3a	Grödner Dolomiten	62	70	40	58
3b	Enneberger	7	11	10	7
3c	Fassaner	25	68	11	31
3d	Primörgruppe	1	4	8	17
3e	Marmolatagruppe	4	11	2	7
3f	Ampezzaner, Pragser und Sextener Dolomiten	24	11	28	19
	III. Summe	125	177	125	171
	II. Zentrale Alpen	330	366	497	562
	I. Nördliche Kalkalpen	342	143	226	121
	<b>A. Ostalpen.</b>	797	686	848	854
	<b>B. Westalpen.</b>				
1	Engadiner Alpen u. Nachbargebiete	9	17	5	12
2	Säntisgruppe	3	1	2	—
3	Schwyzer Alpen	10	—	2	—
4	Urner Alpen	5	1	—	1
5	Engelberger Alpen	—	1	—	1
6	Berner Oberland	21	28	16	24
7	Walliser Alpen	9	2	4	2
8	Montblancgruppe	28	—	10	1
9	Dent du Midigruppe	1	—	—	—
		86	50	39	41
	<b>A. Ostalpen</b>	797	686	848	854
	<b>B. Westalpen</b>	86	50	39	41
	<b>Gesamtzahl</b>	883	736	887	895
	Zahl der eingegangenen Reiseberichte	1908: 190	1909: 225		

*Dr. Georg Schröder.*