

# Jahres-Bericht

der

**Sektion Prag**

des

## Deutschen und Österreichischen Alpenvereins

über das

Vereinsjahr 1910.



P R A G.

A. Haase, k. u. k. Hofbuchdrucker. — Selbstverlag.

## ➤ Zur gefälligen Beachtung! ➤

Die P. T. Mitglieder werden ersucht, allfällige **Wohnungsänderungen** dem Sektions-Obmann, Prag, Kleinseitner Ring Nr. 271, stets möglichst bald zur Kenntnis zu bringen, damit die Zustellung der Publikationen keine Verzögerung erleide. Hierbei wird bemerkt, daß bloße Titulatur-Änderungen seitens der Versandstelle der „Mitteilungen“ erst bei Neudruck der Adreßschleifen-Bögen berücksichtigt werden können.

Reklamationen und sonstige Zuschriften der Mitglieder sind ausschließlich an die Sektionsleitung zu richten, nachdem der Zentral-Ausschuß direkte Mitteilungen der Mitglieder bei dem Stande von über 90.000 unmöglich berücksichtigen kann.

Anmeldungen neuer Mitglieder können zu jeder Zeit beim Sektions-Obmann veranlaßt werden und erhalten diejenigen Mitglieder, welche während des Jahres eintreten, die seit 1. Jänner erschienenen „Mitteilungen“ nachgeliefert.

Mit Beginn des Jahres 1910 sind infolge Beschlusses der Generalversammlung des D. u. Ö. Alpenvereins zu München (1908) nachstehende Änderungen betreffs des Mitgliedsbeitrages eingetreten:

1. Ehefrauen, ferner dem elterlichen Haushalte angehörige Söhne unter 20 Jahren und Töchter von Mitgliedern, die der Sektion beitreten, jedoch auf die Vereinsschriften verzichten, zahlen nur einen Jahresbeitrag von K 7.—.

2. Andere Mitglieder, die auf die Vereinsschriften verzichten, zahlen einen Jahresbeitrag von K 11.20.

3. Hochschüler haben, wie bisher, K 6.— jährl. zu entrichten, ohne Anspruch auf die Vereinsschriften.

Der Beitrag für Mitglieder bei Bezug der „Mitteilungen“ und des gebundenen Jahrbuches bleibt, wie bisher, K 14.70.

Austrittserklärungen sind bis längstens 1. November bei der Sektionsleitung anzuzeigen, nach welcher Zeit selbe **unter keiner Bedingung** berücksichtigt werden können, da mit Ende November die Mitglieder-Anzahl für das nächste Jahr festgestellt und die Adreßschleifen für den Versand der Publikationen auf unsere Kosten in Druck gelegt werden.

Etwas Klagen über Führer, Träger, Führeraspiranten, Gastwirte, Unterkünfte, Wege, Hütten etc. sind an die Sektionsleitung zu richten.

Die behufs Erlangung gewisser Vorteile vorgeschriebene Stempelung der mit der Photographie versehenen Mitgliedkarte geschieht beim Sektions-Obmann oder beim Sektions-Kassier Herrn Franz Walenta, Prag II., Heuwagsplatz 9, oder bei Herrn Gustav Neugebauer, k. u. k. Hofbuchhandlung, Prag II., Graben. Für Tetschen-Bodenbach bei Herrn Heinr. Wenzel in Tetschen, für Karlsbad bei Herrn Franz Höller daselbst.

Vereinsabzeichen sind vom Sektions-Kassier um den Preis von 1 Krone, silberne Miniatur-Abzeichen für das Knopfloch zu K 1.50 und solche als Krawatten-Nadel zu K 1.40 per Stück zu beziehen.

Die Sektionsbibliothek befindet sich bei Herrn Vinzenz Buschek, Smichow, Königsstraße 46 neu, wohin sich auch die auswärtigen Mitglieder behufs Entlehnung von Büchern wenden wollen.

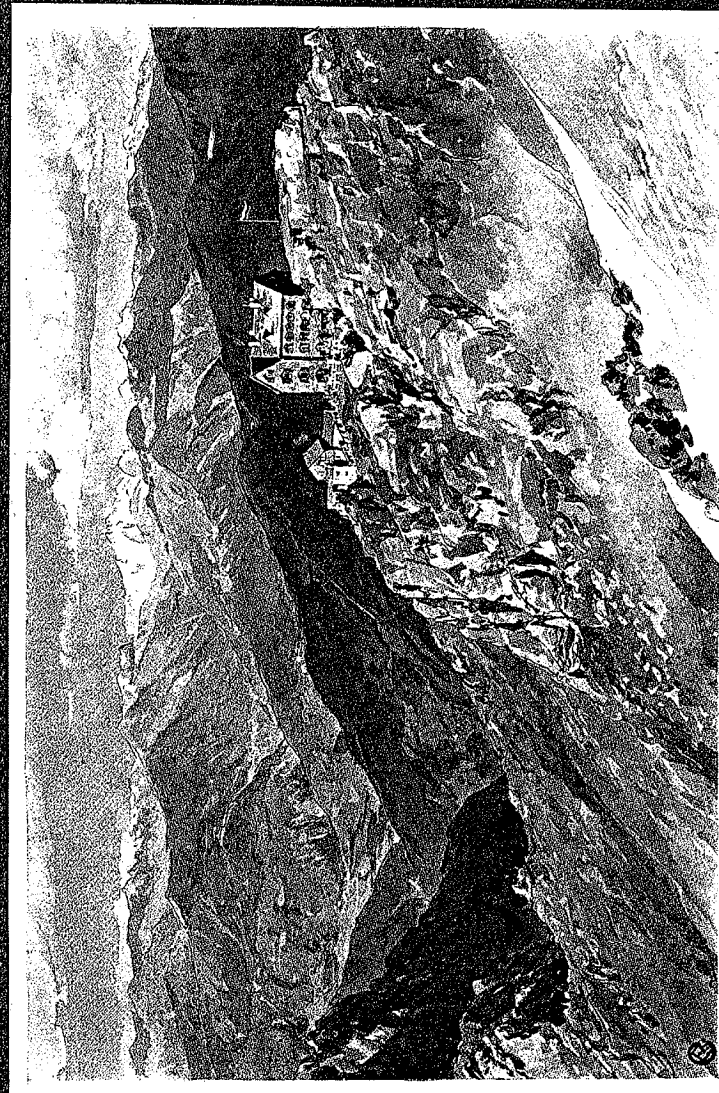

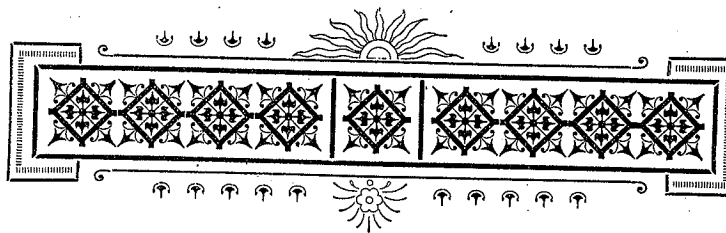

Das Jahr 1910 nimmt in der Geschichte der Sektion Prag eine hervorragende Stelle ein, denn in dasselbe fallen die innere Vollendung des Baues des Schlafhauses der Payer-Hütte und die Feier unseres vierzigjährigen Bestandes.

Aber auch abgesehen von diesen beiden so bedeutungsvollen Marksteinen in der durch die beigefügten statistischen Tafeln veranschaulichten Tätigkeit unserer Sektion, über die wir im weiteren Verlaufe noch eingehend berichten werden, haben wir allen Grund auf die Entwicklung derselben im abgelaufenen Jahre mit Befriedigung zurückzublicken.

Der Mitgliederstand weist auch im abgelaufenen Vereinsjahre eine beträchtliche Erhöhung aus; ein erfreulicher Beweis des in immer weitere Kreise dringenden Verständnisses für unsere Bestrebungen. Am Schlusse des Jahres 1909 zählte die Sektion 657 Mitglieder. Im Laufe des Jahres 1910 sind 95 neue Mitglieder eingetreten, während 48 durch Tod und Austritt ausschieden, so daß das Jahr mit einem Stande von 704 abschloß.

Wir beklagen den Tod von 9 zumeist langjährigen Mitgliedern. Es sind dies die Herren: Fabrikant Richard Kropp in Bodenbach, Hausbesitzer Fedor Teucher in Tetschen, Strafgerichts-Präsident Hofrat Dr. Viktor Wokaun, kaiserlicher Rat E. Rebenfeld, Buchdruckereibesitzer Ernst Renn, Univ.-Prof. Dr. Julius Jung, Fabrikant Eugène Koenig in Wien, Fabrikant Josef Sobotka und Univ.-Prof. Dr. Sigmund Mayer. Die Sektion wird das Andenken an diese treuen Mitglieder stets hoch in Ehren halten.

Die Sektionsangelegenheiten wurden in 10 Ausschusssitzungen eingehend beraten.

Im Laufe des Jahres, und zwar in den Wintermonaten, wurden 8 überaus zahlreich besuchte Vortragsabende mit Lichtbildern veranstaltet und zwar:

Am 12. Jänner: Vortrag des Herrn Hellminger aus München: „Über Eis und Firn“ (aus dem Pitztal über die Öztaler Eismwelt ins Schnalsertal).

Am 25. Jänner: Generalversammlung. Hierauf Vortrag des Herrn Dr. Ing. August Geßner aus Pilsen: „Auf Schi und Kletterschuh in den Bergen des oberen Ennstales“.

Am 8. Feber: Vortrag des Herrn Ing. Eduard Wagner aus Wien: „Hochtouren in den Walliser Alpen“.

Am 22. Feber: Vortrag des Herrn Univ.-Prof. Dr. Karl Walko: „Wanderungen in der Adamello-Presanella- und Brenta-gruppe“.

Am 16. März: Vortrag des Herrn Dr. Karl Blodig aus Bregenz: „Wanderungen in Vorarlberg“.

Am 31. März: Vortrag des Herrn Ing. Rudolf Tiroid aus Wien: „Die österreichische Riviera“. Dieser Vortrag, der mit ganz besonders gelungenen farbigen Lichtbildern illustriert war, fand gegen ein separates Eintrittsgeld statt. Der ansehnliche Ertrag von 518 K fiel dem Payer-Hütten-Baufonde zu.

Am 8. November: Vortrag des Herrn MUDr. Mühlstädt aus Leipzig: „Aus dem Wunderlande der Dolomiten“.

Am 29. November: Vortrag des Herrn stud. jur. Friedrich Jenisch: „Schneesport im Riesengebirge“.

Angeregt durch die Erfolge der Vorjahre veranstaltete die Sektion auch diesmal ein alpines Kränzchen, welches die Mitglieder, deren Angehörige und zahlreiche Gäste zu einem frohen Tanzfeste zusammenführte. Den Schauplatz bildete der durch eine äußerst gelungene Dekoration in eine Alpenlandschaft verwandelte Spiegelsaal des Deutschen Hauses, wo sich allerlei Gebirgsvolk herumtummelte. Eine große Anzahl reizender und origineller Kostüme belebte das stimmungsvolle Bild, so daß auch die nicht tanzenden Besucher einen vollen Genuß hatten. Zur besonderen Verschönerung des Festes trugen die durch Herrn Aug. Neubauer aus Salzburg eingeübten, von 18 Paaren unter allgemeinem Beifall aufgeführten anmutigen Älplertänze bei, und zwar: ein Salzburger Figurentanz, ein Bandeltanz, ferner ein von Herrn Neubauer und den Damen Fr. Mizzi Ginzel und Fr. Thesi Popper ausgeführter Schuhplattlertanz.

Das Komitee dieser äußerst gelungenen Veranstaltung bestand aus den Herren: Prof. Dr. Karl Walko, Direktor Gust. Rulf, Julius Ginzel, Paul Osers, Dr. Oskar Schmidt, MUC. Karl Klein, JUC. Fritz Eiselt, Walter Firlich, Leo Winternitz, JUC. Fritz Quaisser, JUC. Waldemar Krepler, JUC. Frühwüth, Techn. Ernst Melan, MUC. Ivan König, MUC. A. M. Marx, MUC. Stippel, MUC. Willy Bardachzi, JUC. Fritz Wessely, Ludwig von Ripka, Josef Plachy, Max Stüdl, Hermann Hiller.

In äußerst würdiger Weise beging die Sektion die

### Feier ihres 40jährigen Bestandes

durch Veranstaltung eines Festabends mit Bankett am 29. Oktober im Spiegelsaale des Deutschen Hauses. Der mit Blattpflanzen und Tannenzweigen dekorierte Saal, sowie die reizend geschmückten Tafeln boten ein schönes Bild, welches die festlich gekleideten Vereinsmitglieder mit ihren Damen und den Festgästen wirkungsvoll ergänzten. Von auswärtigen Sektionen war die uns seit jeher eng befreundete Sektion Teplitz-Nordböhmen durch deren Vorstand, Herrn Theodor Edlen von Grohmann, sowie die Herren Ausschußmitglieder Eduard Seiche und Reichmann vertreten. Unter den Erschienenen bemerkte man auch sehr zahlreiche langjährige, um die Sektion hochverdiente Mitglieder, welche diesen Anlaß benützten, der Sektion Ihre Sympathie zu bezeugen.

Den Reigen der Toaste eröffnete der Sektionsobmann, Herr kais. Rat Joh. Stüdl, mit folgender Ansprache:

Hochgeehrte Versammlung, verehrte Damen und Herren!  
Werte Vereinsgenossen und liebe Gäste!

„Es ist ein unserer Zeit eigentümlicher Zug, innerhalb gewisser Abschnitte unseres mächtig pulsierenden Kulturlebens nicht nur der großen Errungenschaften der Menschheit sich in Dankbarkeit zu erinnern, sondern auch von Zeit zu Zeit den Bestand öffentlicher Einrichtungen, das Leben des Einzelnen oder die Wirksamkeit von Vereinen zum Anlasse einer festlichen Feier zu nehmen.

Man mag über die sich häufenden Jubiläen verschieden urteilen. Der Grundgedanke, der ihnen innewohnt, ist unbestreitbar: „In dem Geschehenen wurzelt das Komende“.

Man kann die Gegenwart ohne Kenntnis der Vergangenheit weder verstehen, noch richtig beurteilen, denn diese allein sagt uns, ob und worin wir Fortschritte oder Rückschritte zu verzeichnen haben. Billigung und Anerkennung unserer bisherigen Tätigkeit erfüllt uns mit neuem Mute und frischer Kraft und befähigt uns, neue Gedanken zu schöpfen, ihnen Leben und Gestalt zu verleihen. Unserer heranwachsenden Jugend aber, der die Zukunft gehört, werden nachahmungswürdige Beispiele selbstloser, von humaner Gesinnung, von wissenschaftlichem Geiste beseelter Arbeit im Dienste des Vaterlandes vor Augen geführt.

Von diesem Standpunkte bitten wir, unsere bescheidene Feier anzusehen und die 40jährige Tätigkeit der Sektion Prag des Deutschen und Österreichischen Alpenvereins, die Ihnen von berufener Seite in kurzem Rückblick vor Augen geführt werden wird, einer nachsichtigen Beurteilung zu unterziehen.

Der heutige Ehrentag zeigt uns von Neuem, daß die Sympathien für den Deutschen und Österreichischen Alpenverein in erfreulicher Zunahme begriffen sind und weite Kreise der Gesellschaft an seinem mächtigen Aufschwung lebhaften Anteil nehmen.

Wir sind glücklich, so zahlreiche, hochgeehrte Mitglieder und liebwerte Gäste von nahe und ferne hier zu sehen. Sie alle, insbesondere aber die Vorstandsmitglieder unserer lieben werten Schwestérsektion Teplitz-Nordböhmen, den 1. Vorsitzenden Herrn Theodor Grohmann Edlen von Hohen-Widim, der auch zu unserem 25jährigen Stiftungsfeste als unser hochverehrter Festgast erschien, den 2. Vorsitzenden Herrn Prof. Ed. Seiche und das Vorstandsmitglied Herrn Franz Reichmann heiße ich hiermit namens der Sektion Prag auf das Herzlichste willkommen!

Den Ausführungen unseres Festredners werden Sie mit Befriedigung entnehmen, daß die Sektion unablässig bemüht war, den ihr gestellten Zielen näherzukommen und die touristischen, wissenschaftlichen u. volkswirtschaftlichen Aufgaben unseres Vereines nach besten Kräften zu fördern.

Wenn Sie die Erfolge unserer Arbeit, sowie die Sympathien, deren sich die Sektion Prag in der Alpenbevölkerung von den nördlichen Kalkalpen bis zur lombardischen Grenze erfreut, allenthalben gewahr werden, wenn es uns gelungen ist, unter den 370 Sektionen des mächtigen D. u. Ö. Alpenvereins mit seinen nahezu 90.000 Mitgliedern eine geachtete Stellung zu erwerben und zu erhalten, so danken wir dies dem lebhaften Interesse, der unablässigen Rührigkeit und der intensiven Arbeit, welche gleich von Anbeginn sich in der Sektion geltend machte und bis zum heutigen Tage angehalten hat, ganz besonders aber der außerordentlichen, unermüdlichen Opferwilligkeit unserer Mitglieder, die seit jeher einen der erhebensten Glanzpunkte unseres Vereinslebens bildete.

Wir hätten aber diese unsere Erfolge nicht erzielen können ohne die wohlwollende Unterstützung, welche sowohl unser Gesamtverein, als auch die Sektion, seitens der k. k. Zivil- und Militärbehörden in den Alpenländern findet, ein Wohlwollen, das in erster Reihe auf die Huld und Gnade unseres erhabenen Monarchen zurückzuführen ist, deren sich unsere Arbeiten und Bestrebungen jeder Zeit zu erfreuen das Glück hatten. Erfüllt von tiefster Dankbarkeit und Loyalität gedenken wir des mächtigen Schutzherrn, unter dessen Regierung die alpinen-Vereine entstanden und Dank Seiner gütigen Förderung sich zu so hoher Bedeutung entwickelt haben.

Unser erhabene Kaiser sucht stets nach sorgenvoller, dem Wohle seiner Untertanen gewidmeten Arbeit, unsere herrlichen Alpen auf, um daselbst Erholung zu finden und neue Kräfte zu schöpfen aus dem wundervollen

Gesundbrunnen der Alpennatur. In echter Ritterlichkeit obliegt er auf kühnen Pfaden, auf luftigen, einsamen Bergeshöhen dem edlen Waidwerk.

Wir können unserem heutigen Feste keine höhere Weihe geben, als indem wir begeistert in den Ruf einstimmen:

Gott erhalte, Gott beschütze Se. Majestät unseren allergnädigsten Kaiser! Hoch! Hoch! Hoch!

In das Hoch stimmte die ganze Festversammlung begeistert ein, während das Orchester die Kaiserhymne anstimmte, welche stehend angehört wurde.

Hierauf hielt der I. Schriftführer Herr Dr. M. Hammer-schlag die folgende **Festrede**:

#### Geehrte Festversammlung!

„Beim Anstieg nicht stürmen und jagen, sondern von Zeit zu Zeit — nicht allzu oft — sich Ruhe gönnen, um Atem zu schöpfen und frische Kräfte zu sammeln“ — so sagt eine alte bewährte Bergsteigerregel. Auch unsere Sektion hat sich in gewissem Sinne daran gehalten, indem sie unter froher Teilnahme immer weiterer Kreise an der Stätte, die uns auch heute festlich versammelt sieht, ihr zehn-, zwanzig- und fünfundzwanzig-jähriges Stiftungsfest feierte. Seitdem sind fünfzehn Jahre angestrengter Tätigkeit und ungeahnter Entwicklung verstrichen.

Sollte es da nicht wiederum an der Zeit sein, Rast zu halten, und uns wenigstens für kurze Augenblicke dem Frohgeföhle hinzugeben, das der mit Recht empfinden darf, der sich aus eigener Kraft von bescheidenen Anfängen zur Höhe emporgerungen hat?

Der Festesstimmung, die uns heute vereinigt, Ausdruck zu geben, in gedrängter Kürze einen Rückblick auf die verflossenen 40 Jahre der Entwicklung der Sektion Prag des D. u. Ö. Alpenvereines zu werfen, ist die mir zugefallene Aufgabe.

Dieselbe erschöpfend zu lösen, würde weit über den Rahmen der mir knapp zugemessenen Zeit hinausgehen und dem bescheidenen Charakter unseres heutigen Festes zuwiderlaufen. Ich muß mich also darauf beschränken, das Thema nur in Umrissen und flüchtigen Strichen zu skizzieren. Ohnehin ist ja die Geschichte der Sektion während der Zeit von 1870 bis 1895 in der, vielen von Ihnen bekannten, anlässlich des fünfundzwanzigjährigen Bestehens der Sektion herausgegebenen Festschrift erschöpfend dargestellt.

Verehrte Damen und Herren! Drei Momente sind es, welche teils für sich allein, teils in ihrem Zusammenwirken die Sektion geschaffen und erhalten haben, und so hoffen wir, auch ihre weitere ungestörte Fortentwicklung zu verbürgen: Es sind dies die uns alle erfüllende ideale Begeisterung für die erhabene, in unendlicher Mannigfaltigkeit sich zeigende Schönheit der Alpenwelt, die Treue und Anhänglichkeit unserer Mitglieder und die Zugehörigkeit zu dem umfassenden, lebensvollen Organismus des D. u. Ö. Alpenvereines.

Begeisterung für die Schönheit der Alpenwelt!  
 — Wer von uns hätte sie nicht empfunden, wenn auf jedem Grashalm der üppigen Wiesen die Tautropfen glitzerten, wenn der Blick von den dunkelbewaldeten Lehnen emporschweifte zu den im Lichte der aufgehenden Sonne schimmernden Bergspitzen, wenn wir in vollen Zügen die würzige Luft einatmeten und uns ganz der reinsten Daseinsfreude hingaben. Und oben die grünen Matten, übersät mit tausenden, in bunten, tiefen Farben erglänzenden Blüten, die Abhänge, bedeckt mit dem glühenden Rot der Alpenrosen, die altersgebräunten Sennhütten mit ihren von Steinen beschwerten Dächern!

Wir denken an rauschende Bäche und grüne Bergseen, an donnernde Wasserfälle, an Grate und Abgründe, an blau schimmernde Gletscherspalten und weithin sich dehnende Schneefelder. Wer erinnerte sich nicht der Abende vor der kleinen, traulichen Unterkunftshütte, wenn die eisgepanzerten Berge noch einmal in glühender Röte erglänzen, und dann Nacht und Einsamkeit uns umgeben; wenn wir nach frugalem Mahle auf bescheidenem Lager ruhen und an die Wechselfälle des bevorstehenden Anstieges denken. In dunkler Morgenstunde bei flackerndem Laternenschein auf rauhem Geröll zum Gletscher empor, dann über abgrundtiefe Spalten und an lawinendrohenden Hängen vorbei, Stufe für Stufe in die steile Eiswand schlagend, hinan zum ragenden Gipfel, von dem das trunkene Auge weit, weit hinausschaut über ein Meer von Bergen und Tälern. Wie fühlen wir uns stolz auf unsere Kraft und Ausdauer, wie dünken wir uns hoch emporgetragen über das Alltagsleben mit seinen kleinen und großen Sorgen in solchen unvergeßlichen Augenblicken, wo der Staub und die Schlacken des Berufes und seiner Pflichten von uns abzufallen scheinen und wir in Eins verwachsen mit der erhabenen Größe der Natur!

Solche Begeisterung für die Alpenwelt war es, die Stüdl und seine Freunde im Jahre 1870 zur Gründung der Sektion Prag anspornte.

Was diese, gefördert von ihren gleichgestimmten, treuen Mitgliedern geleistet hat, Sie wissen es alle. Aber nur wenige denken noch daran, daß wir nicht auf bequemen, ausgetretenen Pfaden wandeln konnten, sondern ein Neuland vorfanden, das erst urbar gemacht werden mußte. Und darauf ist es wohl in erster Reihe zurückzuführen, wenn unsere Sektion bald muster- und beispielgebend wurde und jenes Ansehen erlangte, dessen sie sich seither innerhalb des Gesamtvereines zu erfreuen hat. Die Sektion Prag war es, die — ich möchte sagen — aus sich selbst heraus, das Führerwesen schuf und organisierte, Führerordnungen und Tarife entwarf und den Behörden vorlegte; ihre Weg- und Hüttenbauten waren richtung gebend für viele andere Sektionen.

Sie war es, die die Venediger-, Ortler-, Zillertaler- und zum Teile auch die Glockner- und Ötztaler-Gruppe dem Touristen-

verkehr erschloß und lange Jahre hindurch an Zahl der Hütten und der ihrer Aufsicht unterstehenden Führer alle anderen Sektionen überragte. Wenn wir auch im Laufe der Zeit dieses Vorrecht naturgemäß einbüßen mußten, so haben wir dennoch gerade in den letzten 15 Jahren Hüttenbauten aufzuweisen, die an Großartigkeit keinen Vergleich zu scheuen brauchen und alles in den Schatten stellen, was die Sektion in den früheren 25 Jahren geleistet hat. Der Bau der Alten Prager Hütte im Jahre 1873 erforderte den für die damaligen Verhältnisse exorbitanten Betrag von 3000 K, jener der Payer-Hütte im Jahre 1875 sogar 6000 K; welche verschwindende Ziffern gegenüber dem Bauaufwande für die Neue Prager Hütte mit 42.000 K und jenem des Schlafhauses der Payer-Hütte mit 120.000 K.

Innerhalb der 40 Jahre ihres Bestandes verausgabte die Sektion für Hüttenbauten 240.000 K, für Wege 30.000 K, wohltätige Zwecke und Hilfsaktionen 12.000 K, Weihnachtsbescherungen 17.000 K, Führerwesen und Tarife 8000 K, Beiträge an den Zentralausschuß 103.000 K, Regie und diverse Auslagen 63.000 K, Bibliothek und Führerunterstützungskasse 7000 K, im ganzen somit 480.000 K. Hievon entfällt auf die letzten 15 Jahre allein eine Gesamtausgabe von 322.000 K.

Der Besuch unserer Hütten steigerte sich in dem gleichen Zeitraume von 20.000 auf 66.000 Touristen, unsere Mitgliederzahl von 52 Ende 1870 und 356 Ende 1894 auf die nie erwartete Höhe von 704.

Allein, diesen so überaus erfreulichen Aufschwung in der Entwicklung der Sektion und die Erfolge ihrer Tätigkeit können wir nur zum Teile unserer eigenen Kraft zuschreiben: in erster Reihe verdanken wir sie unserer Zugehörigkeit zu dem großen, mächtigen D. u. Ö. Alpenverein, dessen Hilfe und materielle Unterstützung uns bei allen unseren Weg- und Hüttenbauten in liberaler Weise zur Seite stand, dessen Kraft und Ansehen auch uns stützte und förderte.

Es hieße Eulen nach Athen tragen, wollte ich in diesem Kreise über die geradezu verblüffende Entwicklung des D. u. Ö. Alpenvereines, über dessen großzügige Tätigkeit im Interesse unserer österreichischen Alpenländer und seine Bedeutung auf kulturellem und ökonomischen Gebiete sprechen. Wo heute jahraus jahrein ungezählte Tausende im Anblicke unvergänglicher Gletscherpracht und phantastischer Bergformen schwelgen, wo breite Straßen und sichere Pfade zum ersehnten Hochziele führen, wo überall prächtige Häuser und bequeme Wohnstätten winken, wo sich tausend geschäftige Hände regen zu reichlichem Erwerb und Wohlstand — dahin verirrt sich vor nicht allzu ferner Zeit nur selten oder nie ein mutiger Wanderer. Unkundig des Weges, umgeben von Gefahren, unter Mühen und Entbehrungen inmitten einer armen, schwer arbeitenden, spärlichen Bevölkerung irrte er auf unbekanntem, rauhen Pfaden umher, empör zu nie betretenen, namenlosen Gipfeln.

Diese fast unbegreifliche Veränderung der Dinge und Verhältnisse in langer, mühsamer, gegen Vorurteile aller Art kämpfender, zielbewußter Arbeit, sie ist das nunmehr unbestrittene Verdienst des D. u. Ö. Alpenvereins. Mit 702 Mitgliedern im Jahre 1869 beginnend, zählt er heute nahezu 90.000 in 370 Sektionen. Sein Budget für 1910 weist eine Gesamteinnahme von 654.000 Mark aus, wovon für Weg- und Hüttenbauten ein Betrag von 177.000 Mark bestimmt ist.

Im engen Anschlusse an den D. u. Ö. Alpenverein, und von ihm emporgetragen, gestützt auf die Treue und Opferwilligkeit unserer von Begeisterung für die alpine Sache erfüllten Mitglieder, so hat die Sektion die verflossenen 40 Jahre hindurch gewirkt zum Segen unserer österreichischen Alpenländer.

Die Wege, aber, die wir gebahnt, die Schutzhütten, die wir gebaut haben, unsere „Repräsentationshäuser“, sie werden noch in fernen Tagen zeugen von deutschem Wesen und deutscher Sitte, von deutscher Kraft und deutschem Leben in unserer vielgelästerten Heimatstadt.

Gut österreichisch und treu deutsch waren wir bisher. Gut österreichisch und treu deutsch, so wollen wir weiter arbeiten und der Zukunft getrost entgegensehen!

In diesem Sinne bitte ich Sie, verehrte Damen und Herren, mit mir einzustimmen in den begeisterten Ruf:

„Heil dem deutschen und österreichischen Alpenverein!“

Stürmischer, lange anhaltender Beifall folgte d. Worten d. Festredners.

Der Sektionskassier Herr Franz Walenta pries die unermüdlige und ersprießliche Tätigkeit des Obmannes, Herrn kais. Rat Joh. Stüdl, seit Gründung der Sektion und gab dem Wunsche Ausdruck, der allverehrte Obmann möge der Sektion noch viele Jahre in ungeschwächter Kraft erhalten bleiben. Dreifaches Hoch durchbrauste nach diesen herzlichen Worten den Saal.

Sodaun toastierte Herr Dr. Ludwig Krieg auf den Sektionsausschuß, Herr Univ.-Prof. Dr. Wenzel Graf Gleispach auf die Mitglieder, Herr Univ.-Prof. Dr. Karl Walko auf die Damen, Herr Theod. Edler v. Grohmann aus Teplitz auf die Sektion Prag und deren Obmann Herrn kais. Rat Joh. Stüdl. Herr Max Stüdl übermittelte freundschaftliche Grüße vom Deutschen Schneesport-Verein.

Den Schluß der Ansprachen bildete eine humorvolle Rede des Referenten für das Führerwesen Herrn Dr. Fritz Bunzel.

Dem Beispiele anderer Sektionen folgend, hatte die Sektion beschlossen, anlässlich ihres Jubiläums an diejenigen Mitglieder, die 25 Jahre oder länger der Sektion angehören, das vom Hauptausschusse gestiftete silberne Ehrenzeichen zu überreichen. Welcher Sympathie und Anhänglichkeit sich die Sektion Prag erfreut, beweist der Umstand, daß gegenwärtig noch 59 Mitglieder der Sektion länger als 25 Jahre angehören, darunter neun seit

ihrer Gründung im Jahre 1870. Nächstehend die Namen der anlässlich des Jubiläums dekorierten Mitglieder. (Diejenigen, die das Ehrenzeichen gelegentlich des Stiftungsfestes persönlich in Empfang genommen haben sind mit einem \* bezeichnet; den übrigen wurde das Abzeichen per Post zugesandt.)

Es gehören der Sektion an:

Seit 40 Jahren (1870):

Se. Durchlaucht Fürst Ferdinand Lobkowitz; Herr Ernst Janowski, Kaufmann; Herr Dr. Ant. Kiemann, Advokat; Herr Dr. Joh. Kiemann, Advokat; Frau Hofrätin Herma Knoch, Graz; Herr Dr. Eduard Pan, resig. Advokat, Meran; Herr Viktor v. Riedl-Riedenstein, Groß-Industrieller; \*Herr kais. Rat Joh. Stüdl, Kaufmann; Herr Dr. Josef Tragy, Advokat.

Seit 39 Jahren (1871):

Herr Ferd. Bayer, Großgrundbesitzer, Kojetitz.

Seit 38 Jahren (1872):

\*Frau Ernestine Polz.

Seit 37 Jahren (1873):

Herr Dr. Karl Eypert, quiesc. Advokat.

Seit 36 Jahren (1874):

\*Herr Gust. Neugebauer, k. u. k. Hofbuchhändler; Herr Heinrich Wenzel, Kaufmann, Tetschen.

Seit 35 Jahren (1875):

Herr Georg Hecker, Priv., Oberlöbnitz b. Dresden.

Seit 34 Jahren (1876):

Herr Direktor F. C. Dörre, Liebwerd.

Seit 33 Jahren (1877):

Herr MUDr. Karl Becher, Karlsbad; \*Herr Zentraldirektor Wenzel Eckerth; Herr Dr. Alfred Goldschmidt, Advokat; \*Herr Dr. M. Hammerschlag, Advokat; Herr Prof. Raim. May, Tetschen; Herr Dr. Karl Unterweger, k. k. Notar, Gablonz; Herr Dr. Karl Urban, Oberstlandmarschall-Stellv.

Seit 32 Jahren (1878):

Herr Gustav Becher, Kaufmann, Karlsbad; Herr Franz Höller, Hausbesitzer, Karlsbad.

Seit 31 Jahren (1879):

Herr Karl Stüdl, Oberbeamter d. Böhm. Sparkasse i. R.

Seit 30 Jahren (1880):

Herr Kommerzialrat Phil. Bumiller; \*Herr Emil Feldscharek, Kaufmann; Herr Karl Franze, Fabrikant, Tetschen; Herr Ernst Hofmann, Fabrikant, Karlsbad; Herr Karl Klofetz, Dir. d. landw. Kreditbank; Herr Ed. Langer Advokat, Braunau; Herr Sigm. Neustadtl, Privatier; Herr Paul Rademacher, Fabrikant; Herr Ludw. Schäffler, Hausbesitzer, Karlsbad; Herr Univ.-Prof. MUDr. Jakob Singer; Sektion Tetschen des Gebirgsvereins für die Böhm. Schweiz. \*Herr Univ.-Prof. Dr. Karl Weil.

Seit 29 Jahren (1881):

Herr Karl Clar, Holzhändler, Herrnskretsch; \*Herr Dr. Sigm. Kauders, Advokat; Herr Dr. Rudolf Knoll, Advokat, Karlsbad; Herr Karl Freiherr v. Ludwig, Linz; Herr Sanitätsrat Univ.-Prof. Dr. Adolf Ott.

Seit 28 Jahren (1882):

Herr Univ.-Prof. Dr. Otto Frankl; Herr Josef Taschek, Bürgermeister und Kaufmann, Budweis.

Seit 27 Jahren (1883):

Herr Franz Clar, Holzhändler, Herrnskretsch; Herr kais. Rat Raim. Kubik.

Seit 26 Jahren (1884):

Herr Prof. Dr. Eman. Hibs, Liebwerd; \*Herr Karl Mayer, Fabriks-Direktor; \*Herr Franz Walenta, Kaufmann; Herr Friedr. Winterberg, Holzhändler.

Seit 25 Jahren (1885):

Herr Norbert Benedikt, Verwaltungsrat der Kreditanstalt, Wien; Herr Dr. Karl Klemens Claudi, Advokat u. Oberdirektor der Böhm. Sparkasse; Herr Dr. Ferd. Fleischner, Advokat, Karlsbad; Herr Franz Leger, Realitätenbesitzer Kolin; Herr Hofrat, Univ.-Prof. Dr. Ferd. Lippich; Herr Reg.-Rat. Univ.-Prof. Dr. Th. Petrzina; Herr Dr. August Poche, k. k. Notar, Kladno; Herr Karl Wolf, Kaufmann.

Das Ehrenzeichen besteht aus einem Edelweißstern, welches ein Band mit der Inschrift: „25 Jahre Mitglied“ umschließt. Dasselbe ist aus Silber verfertigt und in einem Etui verwahrt. Der Sektion kamen für diese Aufmerksamkeit zahlreiche Dankschreiben zu.

Groß war die Anzahl der Beglückwünschungen, die der Sektion zu ihrem Jubelfeste auf schriftlichem und telegraphischem Wege zugekommen sind. Es gratulierten die Sektionen: Allgäu-Immenstadt, Allgäu-Kempten, Annaberg, Ansbach, Austria, Baden bei Wien, Bamberg, Barmen, Bautzen, Bayerland, Bergland, Berlin, Akad. S. Berlin, Bozen, Braunschweig, Breslau, Brixen, Dresden, Erfurt, Frankfurt a./M., Freiburg i. B., Fürth, Gablonz, Giessen, Gmünd in Kärnten, Haida, Halle a. Saale, Hamburg, Karlsbad, Koburg, Kufstein, Jung Leipzig, Lengenfeld i. V. Linz, Magdeburg, Männer-Turnverein München, Marburg a./D., Mark Brandenburg, Memmingen, Moudsee, München, Neu-Oetting, Nord-Mähren, Nürnberg, Oberland, Oberpinzgau, Recklinghausen, Reichenau N.-Ö., Reichenberg, Rheinland, Rosenheim, Rostock (Mecklenburg), Salzburg, Schwaz (Tirol), Sonneberg, Starkenburg, Steyr, Tegernsee, Ulm a. D., Villach, Vöcklabruck, Vorarlberg, Waidhofen a. Ybbs, Waldenburg, Wien, Akad. S. Wien, Wiesbaden, Würzburg, Zwickau. Ferner vom Gebirgsverein für die Böhm. Schweiz in Tetschen, vom Alpinen Klub in Tetschen, von der Alpinen Gesellschaft „Edelraute“ in Wien. Außerdem von zahlreichen Mitgliedern und Freunden der Sektion; insbesondere ein sehr herzliches eigenhändiges Schreiben von Sr. Durchlaucht

Fürsten Ferdinand Lobkowitz und ebenso von Herrn Oberstlandmarschall-Stellvertreter Dr. Karl Urban, ferner von den Herren: Prof. Dr. Ed. Brückner, Wien; Kom.-Rat Phil. Bumiller; Franz und Karl Clar in Herrnskretsch; Dir. F. C. Dörre, Liebwerd; Joh. Emmer, München; Dr. Karl Eypert; Dr. Ferd. Fleischner, Karlsbad; Dr. H. Forcher-Mayr, Bozen; Prof. Dr. Otto Frankl; Dr. Gaertner, Dresden; Dr. Alfred Goldschmidt; Prof. Dr. Max Grünert; Dr. Friedr. Gutfreund; Dr. Ig. Hauschild, Heinr. Hess, Wien; Prof. Dr. Em. Hibs, Tetschen; Ernst Hofmann, Karlsbad; Franz Höller, Karlsbad; Rud. Itzner, Wien; O.-L.-G. Präs. Excellenz Luigi Kallina Freih. v. Urbanow, Wien; Dr. Ant. u. Joh. Kiemann; Karl Klofetz; Dr. Ed. Langer, Braunau; Hofrat Prof. Dr. Ferd. Lippich; Karl Freih. v. Ludwig, Linz; Komm.-Rat Leo Edlen v. Mattoni, Karlsbad; Prof. Raim May, Tetschen; Ing. Gust. Mehwald, Brixen; Prof. H. Morin, München; Prof. Dr. H. K. Müller, Halle a. S.; Oberlt. Vikt. Neugebauer u. Frau, Sarajewo; Komm.-Rat Otto v. Pfister, München; Prof. Dr. Heinr. Pogatscher, Rom; Alexander Pollak; Reg.-Rat Eman. Reinisch, Gries; Baron Viktor Ringhoffer; Dr. Adolf Sachs und Frau, Budweis; Dr. Felix Smoler, Olmütz; Ludw. Schäffler, Karlsbad; Jos. Taschek, Budweis; Dr. Jos. Tragy; Hofrat Dr. Franz Trnka, Innsbruck; Dr. Karl Unterweger, Gablonz; Gust. Walenta, Wiesbaden; Heinr. Wenzel, Tetschen und die Tetschen-Bodenbacher Mitglieder; Fritz Winterberg; Dr. M. Zeppezauer, Salzburg.

Nach der Erledigung des offiziellen Teiles erfreuten hervorragende Künstler die Versammlung durch ihre ausgezeichneten Leistungen. Frau Lederer-Schiestl — durch stürmischen Beifall immer wieder zu neuen Zugaben genötigt — sang einige Lieder; Herr Horsten Lieder und Operettenschlager; Frl. Schreiter erntete durch reizvollen Vortrag lustiger Sänge stürmischen Beifall, ebenso Herr Rittig durch ausgezeichnete, vornehme, dem Charakter des Festes angepaßte Rezitationen. Die Tafelmusik besorgte die Militärkapelle des Inf.-Reg. Nr. 73 in bekannt vorzüglicher Weise.

Das Arrangement der Festtafel lag in den bewährten Händen des Restaurateurs des Deutschen Hauses Herrn Zoglmann und fand auch das beigestellte Menü allseitige Anerkennung.

Nicht zuletzt gebührt dem rührigen Komitee, welches durch seine umsichtigen Bemühungen das Fest so glanzvoll gestaltete, der wohlverdiente Dank der Sektion. Dasselbe bestand aus den Herren: Dr. Fritz Bunzel, Julius Ginzel, Dr. M. Hammer-schlag, Direktor Gust. Rulf und Univ.-Prof. Dr. Karl Walko.

### Hüttenwesen.

Die hauptsächlichste Arbeit auf diesem Gebiete galt der inneren Vollendung des neuen Schlafhauses der Payer-Hütte. Dieselbe wurde noch vor Beginn der Saison in Angriff



genommen und gänzlich zu Ende geführt, ferner alles noch Nötige nachgeschafft, so daß nunmehr sämtliche Räume der Benützung übergeben werden konnten. Nebst den bereits gestifteten Zimmern, haben unsere Tetschen-Bodenbacher Mitglieder ein Zimmer mit 400 K gestiftet, wodurch sich die Sektion zu großem Danke verpflichtet fühlt.

Außerdem spendeten zugunsten der Payer-Hütte Herr Albert Gaertner in Tetschen 30 K und Herr Karl Heller in Eger 20 K, welche mit Dank dem Zwecke zugeführt wurden.

Mit diesem Bau hat die Sektion Prag ein Werk geschaffen, welches in den Alpenländern seinesgleichen sucht. In einer Höhe von 3020 m über dem Meere, an einem Aussichtspunkte ersten Ranges, von den Talstationen auf guten Wegen erreichbar, finden die Besucher eine Unterkunftsstätte mit 56 Betten und zahlreichen Pritschenlagern, eine Verpflegung, wie solche selbst in größeren Hotels kaum besser geboten wird, eine Postablage, telephonische Verbindung mit dem Tale, sowie jede Bequemlichkeit, die in solcher Höhenlage beansprucht werden kann. Dem geübteren Touristen bietet sich die Möglichkeit, ohne besondere Mühe die höchste Spitze der österr. Alpen den Ortler (3902 m) zu ersteigen und — falls die Witterung günstig ist — eine großartige Rundschau zu genießen. Aber auch bequemeren Touristen kann der Besuch der Payer-Hütte bestens empfohlen werden, da sich derselbe sowohl von Sulden, als auch von Trafoi aus in einem Tage, ausführen läßt. Das dem Jahresbericht beigegebene Bild des neuen Schlafhauses, samt den alten Gebäuden, veranschaulicht zur Genüge die Großartigkeit der Lage desselben, läßt aber auch die Hindernisse erkennen, die wir zu überwinden hatten, um einen derartigen Bau in einer solchen Höhenlage auf so schwierigem Terrain aufzuführen. Trotz der durch die Witterungsverhältnisse überaus ungünstig beeinflussten Hüttenerrträge haben wir es ermöglicht, die Zinsen unseres Baudarlebens im Betrage von K 3170.50 und eine 5%ige Amortisations-Quote im Betrage von K 3495.— zur Auszahlung zu bringen und hoffen wir, künftig in der Lage zu sein, den von uns eingegangenen Verpflichtungen pünktlichst nachzukommen.

Ein bedeutungsvolles Ereignis für die Sektion Prag bildete der Besuch Sr. Majestät des Königs Friedrich August von Sachsen in der Neuer Prager- und Stüdl-Hütte, von wo aus hochderselbe den Großvenediger bzw. Großglockner bestieg.

Der König wurde in beiden Hütten durch den daselbst anwesenden Sektionsobmann Herrn Kais. Rat Joh. Stüdl, sowie durch das Ausschußmitglied Herrn R. Nothdurft ehrerbietigst empfangen und äußerte sich sowohl über die Einrichtung, als auch über die Verpflegung in beiden Hütten in schmeichelhaften Worten des Lobes. In der N. Prager Hütte waren auch die beiden ältesten Prinzen anwesend.

Zur Erinnerung daran kamen der Sektion seitens des Kämmereramt Sr. Majestät 2 große Bildnisse — den König im

Touristenanzuge mit dem Bergstock darstellend — zu und zwar eines für die Sektion selbst, das zweite für den Sektionsobmann, als Besitzer der Stüdl-Hütte. Dieselben werden zur kommenden Saison nach den beiden Hütten gebracht werden, um dortselbst die Speisezimmer zu schmücken.

Eine eingehende Schilderung dieses so denkwürdigen, die Sektion und deren Obmann auszeichnenden hohen Besuches wurde zur dauernden Erinnerung in unserem Vereinsarchiv niedergelegt.

Für die Neue Prager-Hütte wurden je 6 Touristen- und Führerdecken, ferner Handtücher, Leintücher und Glasgeschirr nachgeschafft.

Die Höller-Hütte wurde an einen anderen Wirtschafter und zwar an den Bergführer Joh. Jos. Renner aus Matsch verpachtet. An der Hütte wurden einige Herstellungen vorgenommen. Auch wurde einiges Inventar nachgeschafft.

Die Johannishütte erhielt 2 weitere Matratzen, so daß nunmehr alle 5 erneuert sind.

Auch die übrigen Hütten wurden in gutem Stande erhalten.

Das ausnehmend ungünstige Wetter des verflossenen Sommers übte leider auch auf den Besuch unserer Hütten seine Wirkung aus, so daß derselbe den Erwartungen nicht entsprach.

Laut der ausgegebenen Coupons und Aufzeichnungen in den Fremdenbüchern gestaltete sich die Frequenz folgendermaßen:

Payer- Höller- Neue Prager Klara- Johannis- Stüdl- Hofmanns-	Hütte	2004	gegen	1882	im	Vorjahre
		185	"	197	"	"
		566	"	682	"	"
		102	"	87	"	"
		84	"	124	"	"
		343	"	484	"	"
		95	"	77	"	"

Zusammen 3379 gegen 3533 im Vorjahre.

In diesen Zahlen sind die Führer und Träger nicht inbegriffen.

### Wege.

Der projektierte neue Weg von Sulden zur Payer-Hütte, von welchem im Sommer 1909 bereits der größte Teil fertiggestellt worden war, wurde durch Schnee- und Steinlawinen an vielen Stellen verwüstet. Leider war im vergangenen Sommer das Wetter so ungünstig, daß der Winterschnee in dieser Höhe fast gar nicht schmolz, ja sogar durch Neuschnee noch vermehrt wurde, aus welchem Grunde die Wegarbeit gar nicht fortgesetzt werden konnte. Dieser Umstand beeinträchtigte auch den Besuch der Payer-Hütte. Für die kommende Saison wird die Sektion alles daran setzen, um diesen Weg zur Gänze fertig zu bringen. Diesfalls erhielten wir seitens des hohen k. k. Ministerium für Landesverteidigung die Zusage, daß uns die erforderliche Mannschaft zur Verfügung gestellt wird.

Der geplante Höhenweg Bildstöckljoch-Hochjoch wurde durch den Führerreferenten Herrn Dr. Fritz Bunzel

mit dem Bergführer Joh. Jos. Renner aus Matsch begangen und die Verhandlungen wegen des Baues desselben gepflogen. Nach genauen Vermessungen hat es sich jedoch herausgestellt, daß dieser Weg an einigen Stellen über den Grund und Boden des Wirtes J. Gurschler in Kurzras führen würde. Von einer Übereinkunft mit dem letzteren hängt es nun ab, ob der Weg zur Ausföhrung gelangen kann oder nicht.

Der neue Weg von der Klara-Hütte zum Vorderen und Hinteren Umballtörl wurde, soweit es die Schneebedeckung gestattete, fertiggestellt und markiert.

Auch die übrigen Wege wurden in gutem Stande erhalten.

### Föhrerwesen.

Die behördliche Legitimation als Träger erhielten: Herman Reinstadler und Ludwig Reinstadler in Sulden, Joh. Wilh. Renner in Matsch, Jos. Kobald in Gand.

Föhrerkurse besuchten aus unseren Aufsichtsgebieten die Träger: Franz Angerer in Sulden, Jos. Angerer in Gomagoi, Ant. Pichler in Gomagoi, Franz Jos. Pinggera in Gomagoi, Josef Steck in Sulden, Rupert Groder in Kals und Joh. Schneider in Kals. Mit Ausnahme des Ant. Pichler, welcher beim Kurse Note III. erhielt, bekamen dieselben Aspiranten-Bücher und -Zeichen ausgefolgt.

Über Vorschlag der Sektion erhielten die nachstehend Genannten die Konzession als Föhrer: Wilh. Reinstadler und Alois Kuntner in Sulden, Georg Thöni und Karl Platzer in Trafoi, Joh. Pinggera III in Gomagoi und Josef Köll in Windisch-Matrei.

Föhrertage wurden abgehalten: Über die Föhrerstationen: Martell, Laas und Schlanders in Bad Salt am 15. Mai; über die Stationen: Sulden, Trafoi, Gomagoi, Stilfs und Prad in Gomagoi am 16. Mai; über die Stationen: Matsch, Mals und Schlinig in Mals am 17. Mai; über die Stationen: Praegraten, Virgen und W.-Matrei in W.-Matrei am 18. Mai; über die Station Deferegggen in Huben am 19. Mai und über die Station Kals in Kals am 20. Mai. Dieser mühevollen mit vielen Unannehmlichkeiten verbundenen Mission unterzog sich auch diesmal unser bewährter Referent für das Föhrerwesen, Herr Dr. Fritz Bunzel, wofür ihm die Sektion zu großem Danke verpflichtet ist.

Mehrere Föhrer erhielten vom Hauptausschusse neue Verbandpakete, 4 Föhrer erhielten Gletscherseile.

Die Sektion spendete den Föhrern von Praegraten 1 Eispickel, 2 Gletscherseile und 2 Kompassse.

Pensioniert wurden die alten Föhrer Sebastian Huter und Lorenz Koller in Kals, Jos. Pichler in Gomagoi und Joh. Gruber in Schlanders. Ferner erhielten 3 Witwen nach Föhrern und zwar Josefa Reinstadler und Anna Reinstadler in Sulden und Philomena Niederegger in W.-Matrei Pensionen. Gestorben ist der Föhrer Alexander Wibmer und der pensionierte Föhrer Joh. Wibmer, beide in W.-Matrei.

Die Generalversammlung des D. und Ö Alpenvereins in Lindau bewilligte der Sektion als weitere und letzte Subvention den Betrag von 4000 Mark für den Bau des Schlafhauses der Payer-Hütte, wofür wir dem geehrten Hauptausschusse wärmstens danken.

Für die Überschwemmten in Vorarlberg sandten wir durch die dortige Sektion den Betrag von 100 K aus dem Fonde für Weihnachtsbescherungen.

Die Herren Verleger der „Münchener Neuesten Nachrichten“, „Dresdener Nachrichten“ und der „Vossischen Zeitung“ sandten während der Monate Juli bis September ihre Blätter an unsere Hütten. Allen diesen Unternehmungen, ferner den geehrten Redaktionen der „Bohemia“ und des „Prager Tagblatt“, sowie der geehrten Direktion des deutschen Kasino sei an dieser Stelle für die freundliche Föderung unserer Interessen bestens gedankt.

Auch diesmal ermöglichte es die Opferwilligkeit unserer geehrten Mitglieder in den Arbeitsgebieten der Sektion Weihnachtsbescherungen zu veranstalten. Eine zu diesem Zwecke eingeleitete Sammlung ergab die namhafte Summe von 1043 K, so daß, wie in den Vorjahren, dieselben Orte mit namhaften Beträgen beteiligt werden konnten. Es wurde gesandt nach Sulden (Ortlergruppe) 80 K, Trafoi (Ortlergr.) 80 K, Prad (Ortlergr.) 50 K, Matsch (Ötztaler Geb.-Gr.) 90 K, Gand (Martelltal) 90 K, Praegraten (Venediger Gr.) 90 K, Virgen (Venediger Gr.) 90 K, Windisch Matrei (Venediger Gr.) 80 K, Kals (Glockner-Gr.) 80 K, Palai (eine deutsche Sprachinsel in Südtirol) 50 K. Auf Veranlassung unserer Sektion wurden in allen diesen Gebieten erhebende Weihnachtsfeiern veranstaltet und die Kinder mit nützlichen Gegenständen beteiligt. Unseren opferwilligen Sektionsgenossen sprechen wir für die freundliche Föderung dieses humanen Werkes den wärmsten Dank aus.

Von den von unseren Mitgliedern ausgeföhrten Touren sind uns nachbenannte bekannt geworden:

Herr Wilh. R. v. Arlt in Salzburg: Alt-Kolm—Fraganterscharte—Duisburger Hütte—Feldseescharte—Mallnitz. Bodenhaus—Fraganterscharte—Duisburger Hütte—Klein-Zirknitz—Döllach—Heiligenblut—Fr. Jos. Höhe—Pfandscharte—Ferleiten—Bad Fusch—Weichselbachhöhe—Wörth—Rauris. Skitour: Alt-Kolm—Windische Scharte—Groß-Zirknitz—Döllach.—Heiligenblut—Guttal—Brennkogel—Palig—Glocknerhaus—Fr. Jos.-Höhe—Palig—Seebichelhaus—Zittelhaus—Alt-Kolm.

„ Med. cand. Willy Bauer mit Herrn Ing. cand. Justin Karpner: Innsbrucker Hütte—Habicht. Innsbrucker Hütte—Innspitzen—Geschnitz—Tribulaunhütte—Goldkappl. Karersee—Ostertaghütte—Rotwand—Teufelswandspitze—Fensterlturm. Vajoletthütte—Rosengartenspitze—Stabelerturm—Winklerturm—Vajoletthütte—Haupt-, Ost- und Nordturm.

Herr Dr. E. Benda mit Gemahlin: Zell am See—Krimml-Tauernhaus—Birnlücke—Kasern—Taufers—Luttach—Daimerhütte—Schwarzenstein—Berliner Hütte—Schönbichler Horn—Dominicushütte—Pfitscher Joch—Landshuterhütte—Brenner.

” Josef Bobek: St. Bartolomä (Königssee)—Funtenseehaus—Ramseider Scharte—Saalfelden. Ferleiten—Pfandelscharte—Naßfeld—Franz-Josefshöhe. Heiligenblut—Berger Törl—Kals. Kasern (in Prettau)—Heiliggeist-Jöchel—Plauener Hütte—Mayrhofen—Breitlahner—Pfitscherjoch—Landshuterhütte—Brenner.

” MUDr. Fritz Bunzel: Führerversammlungen in der Pfingstwoche 1910: in Bad Salt, Gomagoi, Mals, Huben, Windisch Matrei u. Kals. Touren: Steinkogl—Kranabetsattel—Alberfeldkogel—Höllenkogl—Feuerkogel—Kreh—Ebensee—Bruck Fusch—Gleiwitzer Hütte—Hoher Tenn—Mooserboden—Münchner Haus—Mooserboden—Kapruner Thörl—Rudolfshütte—Granatkopf—Granatscharte—Landecktal—Gschlöß—Neue Prager Hütte (Inspektion)—Wind. Matrei—Lienz—Huben—Kals—Stüdl-Hütte—Kals—Lienz—Trient—Buco di Vela—Terlago—Passo di San Giovanni—Molveno—Rifugio ala Tosa—Cima Tosa—Crozzon—Rifug. ala Tosa—Tuckethütte—Pinzolo Rifugio Presanella—Presanella—Mandronhütte—Adamello—Passo di Mandrone—Rifugio Garibaldi—Ponte di Legno—S. Apollonia—Rifugio di Gavia—Passo di Gavia—Osteria Buzzi—Rifugio Cedeh—Passo di Cevedale—Halle-Hütte—Schaubachhütte—Sulden—Payer-Hütte—Bärenkopfscharte (Inspektion der neuen Weganlage zur Tabarettahütte)—Sulden-Prad—Schluderns—Höllershütte—Matscher Bildstöckljoch—(Begehung des neu anzulegenden Weges zur schönen Aussicht) Hochjoch Hochjochhospiz—Brandenburger Haus—Fluchtkogel—Hochvernagthütte—Breslauer Hütte—Vent—Sölden—Ötztal—Hallstatt—Simonyhütte—Dachstein (Überschreitung) Adamek-Hütte—Gosauschmied—Gosaumühl.

” Dr. Stefan Clanner R. v. Engelshofen: Innichen—Dreizinnenhütte—Große Zinne—Misurina—Landro—Toblach

” Jur. Cand. Rudolf Czižek: Selztal—Dirnbach Stoder—Jaidhaus in Hinter-Stoder—Polsterlucke—Karl Krahl-Schutzhaus—Gr. Priel—Durchquerung des Toten Gebirges—Elmgrube—Hintere und Vordere Lahngangsee—Grundlsee—Seeklause—Aussee—Hallstatt—Tiergartenhütte—Simony-Hütte—Hoher Dachstein—Westgrat—Gosauer Gletscher—Adamekhütte—Linzer Steig—Hopfürglhütte—Filzmoos—Mandling—Bischofshofen—Böckstein—Mallnitz—Seebachtal—Hannoverhütte—Ankogel—Radeckalpe im obersten Anlaufal—Anlaufal—Böckstein—Spittal a. D.—Lienz—Tristacher See—Weissensteinsattel—Laserz—Karlsbaderhütte—Laserzwand—Roter Turm—Karlsbaderhütte—Kleiner Turm

—Gr. u. kl. Laserzkopf—Gr. u. kl. Galitzenspitze—Böses Schartel—Karlsbader Hütte—Teplitzer Spitze—Karlsbader Hütte—Östl. Wildersender—Laserztörl—Lavant Luggauer Törl—Tuffbad—St. Lorenzen im Lessachtal—Frohntal—Monte Paralba—Val di Sesis—Cima Sappada—Granvilla—St. Stefano—Cima di Gogna—Tre Ponti—Domegge—Pieve di Cadore—Venas—Borca—S. Vito—Cortina—Pocol—Albergo Cinque torri—Traversierung des SO und des NW Turmes, Torre inglese—Cortina—Punta Fiamines (Aufstieg: SW Wand; Abstieg: gewöhnl. Weg)—Cortina—Reichenberger Hütte—Becco di Mezzodi—Cortina—Falzarego—Hospiz—Buchenstein—Arrabba—Pordojoch—Canazei—Perra i. Fassatal—Sojal Tal—Vajolet-Hütte—Rosengartenspitze (Aufstieg: 5. Durchkletterung der Ostwand auf der neuen Piazz-Route; Abstieg: gew. Route) Vajolet-Hütte—Punta Emma (Aufstieg: 10. touristische Durchkletterung der NO Wand auf der Piazz-Route; Abstieg: gew. Route auf der SW Seite)—Vajolet-Hütte—Grasleitenpaß—Grasleitenhütte—Tschamintal—Weißlahnbad—Tiers—Blumau—Bozen.

Herr Walter Firlich: Admont-Natterriegel (Admonter-Hütte). Riva—Arco—Mori—Franzensfeste—Niederdorf—Pragser Wildsee—Dürrenstein—Plätzwiese—Schluderbach—Lago di Misurina—Tre Croci—Cortina d'Ampezo—Ospitale—Schluderbach—Landro—Drei Zinnen Hütte—Zsigmondi-Hütte—Fischleintal—Sexten—Jnnichen—Lienz—Dölsach—Heiligenblut—Glocknerhaus—Pfandelscharte—Trauner Alpe—Ferleiten—Fuscher Tal—Bruck—Fusch—Zell am See—Kitzbühel—München. Schitouren im Riesengebirge und Jeschken.

” JUDr. Hans Foser: Patscherkofel. Gries am Brenner. Oberberger Seen. Fulpmes im Stubaital—Starkenburger Hütte—Hoher Burgtal—Adolf Pichler-Hütte. Mayerhofen im Zillertal—Berliner Hütte—Schwarzsee—Schwarzenstein—Schwarzensteinhütte—Daimer Hütte—Bruneck Brennerbad—Schlüsseljoch.

” Dr. Ing. August Gessner in Pilsen: Skitouren im Böhmerwald: Spitzberg, Panzer, Seewand, Lackaberg, Gr. Falkenstein, Gr. und kl. Arber, Schwarzkoppe. Sommertouren: Mühlendorf in Kärnten—Reißeckhütte—Gr. Reißeck—Rieckentörl—Roßalmscharte—Hohe Leier—Hintereggenal—Lieserhofen. Lienz—Karlsbaderhütte—Ödkarscharte—Simonskopf—Südl. und Nördl. Leitmeritzerspitze—Teplitzerscharte- und -Spitze—Lienz.

” Gustav Ginter in Tetschen: Lindau (Generalversammlung). Brunnen—Axenstraße—Flüelen—Seebisberg—Rütli—Luzern—Meieringen—Rosenlauibad—Groß-Scheidegg—Grindelwald—Kleine Scheidegg—Eigergletscher—Wengeralp—Wengen—Lauterbrunn—Interlaken—Brienzersee—Brienz—Grimselhospiz—Grimselpaß—Rohngletscher—Furkapaß—Realp—

Andermatt—Göschenen—Bellizona—Locarno—Lago Maggiore—Pallanza—Baveno—Genf.

Herr Julius Ginzl: Oberammergau—Tegernsee, Innsbruck—Frau Hütt-Figur—Amtssäge—Stempeljoch—Stempeljochspitze—Lafatscherjoch—Bettelwurfhütte—Große Bettelwurfspitze—Kleine Bettelwurfspitze—Südgrat (Abstieg)—Hall—Schafberg—Hallstatt—Simonyhütte—Dachstein—Adamekhütte—Gosau.

Prof. Dr. Wenzel Graf Gleispach: I. Dolomiten: Innichen—Fischleinboden—Drei Zinnen Hütte—Paternsattel—Misurina—Tre Croci—Monte Cristallo—Cortina d'Ampezzo—Reichenberger Hütte (vorzüglich bewirtschaftet)—Becco di Mezodi—Croda da Lago (Eötvös- und Sinigaglia-Route)—Cortina—Pieve di Cadore—Monte Pelmo—Forcella d'Alleghe—Alleghe-Andraz—Dolomitenstraße bis Toblach, II. Siebenbürgische Karpathen (von Kronstadt aus): Zernest—Pestere Schutzhütte—Großer Königstein (2241 m)—Abstieg über die Westwand—Plainfoi—Zernest, Rosenau—Malaiester Schutzhütte—Deubel Weg—Buksoi (2471 m), Om (2508 m, höchster Gipfel des Butschetsch)—Schutzhütte—Rosenau, Rosenau—Malaiester Schutzhütte—Malaiester Schlucht—Om—Morargrat (Ostgrat des Butschetsch) führerlose Erstersteigung des Kronenturmes (ca. 2230 m)—Om—Abstieg durch Jalomitza-Schlucht zum Höhlenkloster—Bolboči (Station einer großen Holzförderungsanlage, Nachtlager)—Bolboči—Strunga (Paß, 2200 m)—Guczán—Törzburg—Rosenau, Schuler (1800 m), Rosenau—Malaiest—Om—Morargrat—führerlose Erstersteigung des Dreierturmes, Kugelturmes und Narrenturmes—Om—Rosenau.

Oberleutnant Friedr. Graf in Bozen: Kaprun—Tscheyerschartl—Pfund (W. T.); Ridnann—Teplitzerhütte—Zuckerhützl—Wilder Pfaff—Sonklarspitze—Dresdner Hütte—Stubaital; Scharnitz—Hochalm; Stils—Munwarter—Ciavalatsch—Taufers; (Ski) Taufers—Scharljöchl (Sk.); Taufers—Tellaalm—runder Kopf (Sk.). Norwegen: Finse—kleine—große Finsenu (Sk.); Finse—Bukskindsjadlarne—Hardangerjökell (Sk.) Finse—Ovnbrä—St. Paal (Sk.); Finse—Sandalshaugen 3mal (Sk.) Finse—Flakevand—Kirkedöromit (Sk.); längere Skitouren im Gebiete v. Normarken. Alpen: Düsseldorfferhütte—Tschengler Hochwand; Tabarettascharte—Bärenköpfe—Hochleitenspitze—Sulden; Düsseldorfferhütte—kleiner Angelus Schafberg; Payerhütte—Ortler; Rosimwände—Vertainspitzen—Hoher Angelus—Düsseldorfferhütte; Schaubachhütte—Eisseepaß—Suldenspitze—Schrötterhorn—Kreilspitze—Königspitze—Königsjoch—Sulden; Madritschjoch—Ht. Schöntaufspitze—Innere Pederspitze—Plattenspitze—Rosimjoch—Sulden; Madritschjoch—Madritschspitze—Butzen-

spitze—Eisseespitze—Eisseepaß; Eisseepaß—Zufallspitzen—Cevedale—Monte Rosole—Pallon della Mare—Monte Vioz—Cogolo; Cogolo—Rifugio Cevedale—Cima Marmotta—3 Veneziaspitzen—Hintere Rothspitze—Rifugio Dorigoni; Rifugio Dorigoni—Schwärzer Joch—Höchster-Hütte; Höchster-Hütte—Hintere Eggen Spitze—Weißbrunnenspitze—Zufrittspitze—Martelltal; Zufallhütte—Muthspitze—Klösterle—Madritschspitze;—Ortler (Marltgrat);—Sulden—Schrötterhorn—Suldenspitze; Hintere Schöntaufspitze; Eisseepass—Fürkelescharte—Cogolo; Pejo Forcellina di Montozzo—Passo del Tonate. Sämtliche Touren führerlos.

Herr Dr. Rob. Grossmann in Pollerskirchen: Clariden—Tödi (Glärner Tödi und Piz Rusein)—Altenorenstock—Zutreibstock—Claridenpaß—Eggstock (N. O. Grat)—Schneestock—Dammastock, Piz Sarsura, Dremelspitze, Parseyer sp. (Ostgrat).

Ing. Karl Gruber in Kladno: Hoch Gründeck—Schmittenhöhe—Misurinasee—Tre Croci—Falzarego-Paß—Pordoi-Joch—Karerpaß, Mendel—Penegal—Mezzo di Lago. Keilberg bei Joachimstal. Schneeberg bei Tetschen.

Dr. Gottfried Grün: Krimml—Tauernhaus—Birnlücke—Umballtörl—Klara-Hütte. Großvenediger—Wind.-Matrei—Bruneck—Kronplatz—St. Vigil—Piccolein—Col Vercin—Peitlerkofel—Schlütterhütte—Plosehütte—Brixen.

Dr. Friedrich Gutfreund: Scharnitz—Karwendeltal—Hochalmhaus—Östl. Karwendelspitze—Grabenkar—Hochalmhaus—Schlaucharsattel—Birkkarspitze—Kastenjagdhau—Hinterautal—Haller Angerhaus—Lafatscherjoch—Issthörl—Halltal—Hall, Fulpmes—Pinnistal—Innsbrucker Hütte—Habicht—Innsbrucker Hütte—Neustift—Oberbergtal—Franz Sennhütte—Sommerwand—Milders—Dresdener Hütte—Fernaujoch—Hildesheimer Hütte—Sölden—Gurgl—Karlsruher Hütte—Gurglferner—Gustav Becker-Weg—Hochwilde (Nord- und Südgipfel)—Grützmacherweg—Stettinerhütte—Eisjöchl am Bild—Pfosental—Karthaus—Schnalstal—Brixen—Plosehütte—Plose—St.-Ullrich—Seceda—Jochscharte—Regensburger Hütte—St. Christina—Ampezzotal—Sella-joch—Rodella—Friedrich August-Weg—Fassajoch—Pallacia—Seiseralpenhaus—Molignonpaß—Grasleitenhütte—Grasleitenpaß—Vajolethütte—Laurinspaß—Santnerpaß—Ciampedie—Ostertaghütte—Karepaß.

Dr. Emil Haim in Budweis mit Gemahlin: Mayrhofen—Berliner Hütte—Schwarzenstein—Schwarzenstein Hütte—Daimer-Hütte—Luttach; Sterzing—Ridnaun—Teplitzer Hütte—Becher—Wilder Pfaff—Hildesheimer Hütte—Sölden—Vent Vernagthütte—Fluchtkogel—Brandenburger Haus—

Hochjochhospiz—Hochjochferner—Schnalser Tal—Naturns—Meran.

Herr Karl Heller in Eger mit Gemahlin: Waidbruck—Bad Ratzes—Schlern—Seiser Alpe—St. Ulrich. Gomagoi—Sulden—Tabaretta Hütte—Sulden. Trafoi zur Payer-Hütte. Trafoi—Stilfser Joch—Bormio—Tirano—Poschiavo—Bernina Paß—Pontresina—Schafberg. St. Moritz—Maloja.

„ Ernst Hofmann in Karlsbad mit Sohn: Prag—Triest—Venedig—Triest—Općina—Brisciki—\*Riesengrotte—Prosecco—Miramar—Triest—Mallnitz. Mallnitz—Hannoverhaus—Ankogel—Böckstein—Erzherzogin Marie Valerie Haus—Niederer Tauern (Mallnitzer Tauern)—Tauernhaus—Manhardalm—Mallnitz. Mallnitz—Manhardalm—Feldseescharte—Duisburger Hütte—Sonnblick—Seebichl Haus—Heiligenblut—Glocknerhaus—Franz Josefs-Höhe—Erzherzog Johannhütte (Adlersruh)—Großglockner—Stüdlhütte—Kals—Kals Matreier Törl—Windisch-Matrei—Gschlöß—alte Prager Hütte—neue Prager Hütte—Großvenediger—Zwischensulzbach-Törl—Krimmler Törl—Warnsdorfer Hütte—Krimmler Tauernhaus—Krimml—Zell am See—Gastein—Mallnitz.

„ Ing. Gotthard Hruby mit Gemahlin: Handbruck—Ötz—Sölden—Zwieselstein Vent—Hochjochhospiz—Hochjoch—Schöne Aussicht—Kurzas—Neuratteis Naturns—Spondinig Prad—Trafoi—Stilfserjoch—Trafoi—Payer Hütte—Sulden—Gomagoi—Prad—Spondinig—Bozen—Kaltern—Mendel—Penegal—Bauernkollern—Tjssenwarte—Bozen.

„ Dr. Rudolf Jansa in Wien: Winter-Skitouren: Kitzbüheler Horn—Hochrahm-Alpe. Touren in der Umgebung von Lilienfeld und Semmering. Sommertouren: Fünffingerspitze—Kleine Zinne—Elferturm—Einser (sämtlich allein). Klettertouren im Hochwandgebiet bei Wr.-Neustadt Wildrosensteig—Teufelsgrat—Zsigmondysteig—Turn- und Bergsteigerkamme—Höhlensteig—Fuchsloch.

„ Josef Jenik: Prag—München—Lindau—St. Gallen—Winterthur—Zürich—Horgen—Sihlbrugg—Zug—Zuger-See—Arth—Rigi—Scheidegg—Klösterli—Kaltbad—Weggis—Luzern—Brünigbahn—Brienz—Rothorn—Iseltwald—Interlaken—Lauterbrunnen—Mürren—Lauterbrunnen—Wengen—Wengernalp—Kleine Scheidegg—Grindelwald—Wetterhorn—Große Scheidegg—Rosenlauri-Bad—Meiringen—Luzern—Arth—Brunnen—Altdorf—Göschenen—Altkircher—Andermatt—Hospenthal—Zümdorf—Realp—Furkapaß—Rhone-Gletscher—Grimsel-Paß—Grimsel-Hospiz—Handeck—Guttannen—Innertkirchen—Aareschlucht—Meiringen—Luzern—Zürich—St. Margarethen—Bregenz—Salzburg—Berchtesgaden—Königsee—Linz.

\*) Sehr empfehlenswert, leider viel zu wenig bekannt.

Herr Jur. Cand. Fritz Jenisch: Ausgangspunkt Villach: Mittagskogel in den Karawanken, Ausgangspunkt Mallnitz: Artur von Schmidt-Hütte—Mallnitz—alte Hannover-Hütte—Groß Elendscharte—Osnabrücker Hütte—Preimelscharte—Hochalm spitze—Osnabrücker Hütte—Ankogel—kleiner Ankogel—Hannover Hütte—Korntauern—Böckstein. Ausgangspunkt Zell am See: Kaprun—Krefelder Hütte—Hochkamm—Mooserboden—Zell. Ausgangspunkt Imst: Braunschweiger Hütte—hinterer Brunnenkogel—Braunschweiger Hütte—Mittelbergjoch—Taschachferner—Breslauer Hütte—Wildspitze (Partschweg)—Breslauer Hütte—Vernagthütte—Brandenburgerhaus; von hier: Fluchtkogel—hintere Kesselwandspitze—Weisseespitze—Weißkugel—Vernagthütte—Vent. Ausgangspunkt Vent: Saumoar Hütte—Kreuzspitze—Similaunhaus—Similaun—Similaunhaus—Finalispitze—Sanmoar Hütte—Schalfferner—Kleinleitenjoch—Karlsruher Hütte—Hochwilde—Stettiner Hütte—Lodnerhütte—Meran. Skifahrten im Riesengebirge. Sämtliche Touren führerlos.

„ Ernst Juranek in Pilsen: Junischarte—Rosengartenspitze—Punta Emma, West- und N. O. Wand, —Marmolata, S.- und W.-Wand—Fünffingerspitze über die Daumenscharte.

„ Wilh. Keßler in Brüx: Wien—Baden—Kreinerhütte—Eisernes Thor—Vöslau—Pernitz Mukendorf—Mirafälle—Steinwandklamm—Weißenbach—Berndorf—Leobersdorf—Payerbach—Reichenau—Lakerboden—Baumgartnerhaus—Hôtel Schneeberg—Kaiserstein—Klosterwappen—Krumbachgraben—Kaiserbrunn—Weichtal—Wachthüttelsteig—Speckbacherhütte—Erzh. Ottohaus—Trinksteinsattel—Habsburger Haus—Karl Ludwigshaus—Wetterkogelsteig—Reistalerhütte—Kapellen—Mürzsteg—Meranerhaus—Hohe Veitsch—Mürzzuschlag—Pretulalpe—Roseggerhaus—Stuhleck—Spital a. S.—Mixnix—Bärenschützklamm—Schlüsselbrunn—Hochlantsch—Teichalpe—Mixnix—Peggau—Kesselfall—Semriach—Lurlochgrotte—Peggau—Graz—Hilmwarte—Maria Trost—Graz—Villach—Faakersee—Nötsch—Dobratsch—Heil. Geist—Villach—Badgastein—Salzburg—Königssee—Berchtesgaden—Reichenhall. Touren in die Umgebung von Reichenhall.

Frau Hofrätin Herma Kmoch in Graz: April—Mai: Corfu—Santa Maura—Prevesa—Koprana Ittiaka. (Ausflüge nach Mone Katharon—Anogi—Stavros—Quelle Arethusa—Korax.) Same auf Kephallonia—Assos Argostoli—Zante—Patras—Megaspilion—Korinth—Acro-Korinth—Nauplia—Athen—Smyrna—Constantinopel—Sinaia—Kronstadt—Budapest. Juli—August—September: Ausflüge in der Umgebung von Windischgarsten—Seefeld—Bozen und Meran.

Herr Dr. Ernst Kraupa, Mitglied der hochalpinen Klettergilde „die Kaminfeger“ in Wien: 1. Erste Besteigung des

Olperer durch die NWestliche Eisrinne von der Geraerhütte (8 St. bis zum Gipfel); 2. Saß Songher, Südwand (Gardenazza); 3. Saß de Tschampai Süd- wand I. Ersteigung durch den Rizzikamin (Garden- azza); 4. Vom Grödner Joch aus I. Ersteigung des Torr' de Boa Westwand (Pizkofel Bindels) mit Erstei- gung der Rizzischarte der zwischen Torr' de Boa und Pizdal Lec (Boesenkofel) gelegenen, von der Partie zuerst betre- tenen Scharte (8stündige Kletterei vom Einstieg im Mittagstal bis zum Gipfel, stellenweise sehr schwierig, zum Schlusse in der Eisrinne äußerst schwierig, Steingefahr). Abstieg nach Corvara; 5. Adangkamin (große Tschiedspitze); 6. Sella- turm II. Rekognoszierung; 7. Gran Cront Westwand I. Ersteigung von den Sojalhäusern im Vajolettal in 10 Stunden. Reine Kletterei in der Wand, 4 Stunden durch- wegs sehr schwierige Tour, die Gipfelwand äußerst schwierig. Abstieg über den Popepaß ins Vajolettal in 2½ Stunden; 8. Rekognoszierungstour in die Larsecgruppe, Forcia Largia, Rizziturm; 9. Die beiden „Goldschmiedtürme“ zweimal durch die Luft traversiert 12 m Seillänge.

Herr Paul Kubik: von Sulden: Schöntaufspitze, Tschengler Hochwand, Königspitze, Ortler. Von Trafoi: Stilsferjoch- straße — Dreisprachenspitze — Berglhütte. Von Cortina: Reichenberger Hütte.

„ Prof. Dr. Ant. Lampa mit Gemahlin: Ostern 1910 Schitour auf die Rax. Sommertour: Rax—Johnsbach—Treffneralm — Kalblinggatterl — Admont. Krimml — Krimmler- tauern—Lenkjöchlhütte—Röthspitze—Leipziger Hütte— Schwarzenstein. Luttach—Corvara—Pisciadusee— Bam- bergerhaus —Boë—Val de Lasties—Seiseralpe—Molignon- paß—Vajoletthütte—Tschagerjoch—Kölnerhütte—Bozen. Meran. Passeiertal—Jaußen—Mareit. Admont—Spara- feld—Kalbling—Johnsbach—Sulzkarhund—Hieflau.

„ Eduard Landesmann: Führerlose Touren in der Ortler- gruppe von Sulden ausgehend. Von Madonna di Campiglio: Cima Tosa. Von Canazei: Fünffingerspitze. Überschrei- tung: Aufstieg durch den Schmittkamin, Abstieg über die Daumenscharte. Im obersten Teile des Schmittkamin Variante rechts. Große Tschierspitze. Überschreitung: Aufstieg durch den Adang Kamin. Fermedatum. Überschrei- tung. Aufstieg über die Südwest-Wand, Abstieg über die Nordostwand. Marmolata. Überschreitung: 1. Über den Westgrat zum Fedajapaß. 2. Durchkletterung der Süd wand. Skitouren: Kitzbüheler Horn, Hohe Salve.

„ Ernst Lang: Innsbruck—Imst—St. Leonhard im Pitztal— Braunschweigerhütte — Pitztaler Jöchl — Hint. Brunnen- kogel—Mittelberg Joch—Mitterkarjoch—Breslauerhütte— Parschweg—Ötztaler Urkund—südl. u. nördl. Wild-

spitze—Mitterkarjoch—Breslauer Hütte—Vernagt-Hütte— Brandenburgerhaus—Fluchtkogel—Hint. Kesselwand- spitze—Weisseespitze—Weißkugel—Dahmann- spitze—Guflarjoch—Vernagt-Hütte Vent—Saumoar-Hütte— Kreuzspitze—Similaunhaus—Similaun—Finails spitze Saumoar Hütte—Schalfferner—Kleinleitenjoch—Gurglerferner —Karlsruher Hütte—Schwärzeka mm—Nördl. Hoch- wilde—Südl. Hochwilde—Stettiner Hütte—Kleinweis- scharte—Lodnerhütte—Meran. Sämtlich führerlos. Schi- touren im Jeschken- und Riesengebirge.

Herr Siegm. Löwenbach in Saaz: München—Jenbach—Achen- see—Innsbruck—Sterzing—Waidbruck—St. Ullrich—Seiser Alpe—Schlernhäuser; retour St. Ullrich—Langkofelhütte —Langkofeljoch; retour St. Ullrich—Regensburger Hütte —Sass-Rigais—Sellajoch—Bamberger Hütte—Boëspitze —Pordojoch—Pieve—Falzaregopaß—Cortina—Toblach.

„ Ing. A. Ludwig in Kladno: Neukirchen—Obersulzbachtal— Kürsingerhütte—Krimmlertörl—Warnsdorfer Hütte—Birn- lücke—Kasern im Arntale—Bruneck—Bozen—Meran— Sulden—Schaubachhütte—Eisseepaß—Hallesche Hütte—Sulden —Tabarettajoch—Payer Hütte—Trafoi—Stilsferjoch—Drei- sprachenspitze—Wormserjoch—St. Maria im Münsterthal— Ofenpaß—Engadin—Tarasp.

„ k. k. Finanzrat Rob. Mayer in Dux: Zell am See— Kesselfall-Alpenhaus—Mooserboden—Wintergasse—Kapruner- törl—Rudolfshütte—Stubachtal—Uttendorf. Neukirchen— Obersulzbachtal — Kürsingerhütte — Obersulzbachkees — Zwischensulzbachtörl — Venedigerscharte — Venediger — Schlattenkees—Neue Prager Hütte—Gschlöß—Landecksäge— Windisch-Matrei—Kals Matreier Törl—Kals—Ködnitztal —Stüdl-Hütte—Ködnitzkees—Adlersruhe—Glockner—Hofmanns- weg—Pasterze—Großer Burgstall—Untere Bockkarscharte— Hohegang—Mainzer Hütte—Ferleiten—Zell am See.

„ Ing. Gust. Mehwald in Brixen: Payer Hütte. W.-Matrei— Neue Prager Hütte—Venediger—Rainerthörl—Johannis Hütte— Prägraten—W.-Matrei—Plöse, neuer Weg zum Halsl. Peitler- scharte—Schlüterhütte—Furcela dal, Ega—Regensburger Hütte —St. Christina—Waidbruck—Klausener Hütte—Kassianspitze— Latfons—Klausen.

„ Hofrat Emil Müller: Spittal a. d. Drau—Millstätter See— Maltatal—Gmündnerhütte—Großelendtal—Osnabrücker Hütte —Kleinelendtal—Elend Hütte—Arloboden—Artscharte—Groß- arltal—Hüttschlag—Großarl—Neue Wacht—St. Johann im Pongau; Welka Kappa von Saldenhofen und zurück (Steier- mark); Samobor—Rudatal—Pleschowitza—St. Jura (Hütte) —Bergruine Okitsch—Rakowitza—Samobor (Kroatien).

Frl. Martha Neustadt: Mooserboden—Hirzbach-Thörl—Bauern- brachkopf—Gleiwitzerhütte—Dorf Fusch, Canazei—Rodella —Langkofeljoch—S. Christina.

Herr MUDr. Edmund Nohel in Saaz: St. Jodok—Geraer Hütte—Olperer über die Nordwand—Olperer Hütte—Dominicus-Hütte—Pfitscherjoch—St. Jakob—Sterzing. Sas Songher über die Südwand. Durchkletterung des Tschampaikofels durch die Ostwand (Rizzikamin). Adangkamin (gr. Tschierspitze). I. Anstieg des Torre de Boa (Pizkofel nach Birnkl) Direkt aus dem Val Mesdi über die Rizzischarte; Abstieg nach Arraba. Pordojoch. Campitello. Sellajoch. Sellaturm II.

„ Rudolf Nothdurft: Im Winter: Touren im Riesengebirge und auf die Schneekoppe. Im Sommer: W.-Matrei—Prager Hütte—Kals—Stüdl-Hütte—Adlersruhe—Groß-Glockner. Tarvis Römerscharte—Manhart. Trafoi—Payer Hütte—Ortler—Sulden.

„ Wilh. Pausch R. v. Werthland: Gstatterboden—Haindlkar—Peterpfad—Peternscharte—N.-W.-Wand der Planspitze—Planspitze—Hesshütte (führerlos). Hesshütte—Hochtor—Rosskuppe—Peternscharte—Hesshütte (führerlos). Admont—Admonter Haus—Hexenturm—Mühlau. Mühlau—Spital an Phyrn (über das Phyrgräß-Gatterl).

„ Ing. cand. Fritz Pazaurek: Landeck—Grins—Augsburger Hütte—Grins—Pians; St. Anton (am Arlberg)—Konstanzer Hütte—Patteriol—Konstanzer Hütte—Darmstädter Hütte—Küchenspitze—Seekopf—Ischgl (Paznaun)—Heidelberg-Hütte—Fluchthorn—Jamtalhütte—Piz Buin—Silvretta Hütte—großes Seehorn—Parthenen (Montavon)—Schruns—Tilisunahütte—Sulzfluh—Lindauerhütte—Schweizertertor—Douglas Hütte—Brand—Bludenz.

„ Ing. Friedr. Pereles: Scharnitz—Karwendelhaus—Spielstjoch—Eng—Lamsenjoch—Schwaz—Kellerjoch—Kapfing im Zillertal. Mayrhofen—Hintertux—Riffler—Rifflerhütte—Breitlahner—Berliner Hütte—Roßbruckscharte—Chemnitzer Hütte—Kellerbauerweg—Speikboden—Sonklarhütte—Taufers—Rein—Kasseler Hütte—Gr. Lengstein—Barmer Hütte—Defferengental. Gmünd—Maltatal—Osnabrücker Hütte—Gr. Elendscharte—Mallnitz. Niederdorf—Prager Wildsee—Roßalpe—Plätzwiese—Schluderbach—Wolf Glanvell Hütte—Sol dei Bos—Falzarego—Tre Sassi—St. Cassian—Campill—Kreuzkofeljoch—Peitlerkofel—Schlüterhütte—Villnös. Steinach am Brenner—Innsbrucker Hütte—Habicht—Pinniserjoch—Fulpmes. Radstadt—Roßbrand—Filzmoos—Hofpürgelhütte—Steigl—Gosau. Aussee—Grundlsee—Steyrersee—Steig—Hinterstoder.

„ Dr. Robert Perten in Wien: Raxalpe. Hochschwabgruppe: Pfaffensteu (Südwand); Griesmauern (alle 3 Gipfel). Gessäuseberge: Oedstein-Festkogelgrat; Gr. Buchstein (Südwand). Totes Gebirge: Hochtasing (Aufstieg Westgrat, Abstieg Ostgrat). Dachsteingruppe: Kleiner und großer Grimming. Niedere Tauern: Bösenstern—Dreisteckengrat. Hohe Tauern:

Wiesbachhorn. Karawanken: Jepcasattel—Mittagskogel—Mliniasattel. Julische Alpen: Vratatal—Triglav—Kugyweg—Trenta—Goerzerhütte—Kl. und Gr. Kanin—Neveshütte—Findenegweg—Montasch—Brazzaweg—Cregnedul—Wischberg—Findeneggroute—Mosesscharte—Seisera—Kronau—Križnordwand—Križ—Vratatal. Ferner: Hochweitsch—Oberberg—Preineck u. a. Skitouren: Im steirisch-niederösterreich. Vorgebirge: Hochschneeberg; Rax (Karlsgraben—Kesselgraben)—Stubleck—Pretul—Wechsel—Reisalpe—Tirolerkogel; in den niedern Tauern: Totenkarspitz; in den hohen Tauern: Kitzsteinhorn; im Ennstal: Laaergang. Phyrgrazakerl—Ardmingsattel; im Dachsteinstock: Stoderzinken; im Toten Gebirge: Roßkogel—Loser; in den Lavanttaler Alpen: Weissenstein—Ameringkogel—Tirbitzkogel; in den Glemmtaler Alpen: Kitzbühlerhorn—Steinbergkogel—Ehrenbachhöhe.

Herr Prof. Dr. Anton Piccardt in Freiburg, Schweiz: I. Altorf—Clausenpaß—Lintal; mehrere kleine Touren von Pontresina aus (Muottas Muraigl—Schafberg—Las Sours—Piz Languard mit Abstieg über den Languardgletscher im Heutal, Diavolezzatur u. dgl.). II. St. Caterina (Val Furva)—Cedehütte—Cevedale—Hallesche Hütte—Sulden—Düsseldorfer Hütte—Vertainspitze (über den N.-W.-Grat)—Rosimboden—Sulden. III. Meran—Hafing—Auenjoch—Sarnthein—Bozen—Waidbruck—Seis—Bad Ratzes—Schlern—Bärenloch—Grasleitenhütte—Grasleitenpaß—Kesselkogel—Vajolethütte—Tschagerjoch—Cölner Hütte—Ostertaghütte—Karerseepaß—Vigo di Fassa; Campitello—Contrinhaus—Marmolata (über den W.-Grat)—Bamberger Haus—Penia—Campitello—Val Lasties—Bamberger Hütte—Pordoischarte (Besteigung der Boëspitze durch Wettersturz vereitelt)—Pordojoch—Bindelweg—Fedajapaß—Caprile—Allegheese—Colle S. Lucia—Nuvolau—Cinque Torri—Cortina—Tre Croci—Monte Cristallo—Schluderbach—Plätzwiesen—Dürrenstein—Pragser Wildsee—Egerer Hütte—Cortina—Misurina-see—Landro—Dreizinnenhütte—Große Zinne—Oberbacherjoch—Zsigmondy Hütte—Bachertal—Fischleinboden—Innichen—Toblach.

„ Prof. Dr. Heinr. Pogatscher in Rom: \*Bettlihorn (2962 m)—\*Foggenhorn (2578 m)—\*Sparrhorn (3026 m)—Ob. Aletschhütte (2619 m)—\*Bettmerhorn (2865 m)—\*Eggishorn (2934 m)—Concordiahütte—Jungfrau (4166 m)—Grünhornlücke (3305 m)—Finsteraarhornhütte (3237 m)—Finsteraarhorn (4275 m)—Grünhornlücke (3305 m)—Concordiahütte; Concordiahütte—Aletschhorn (4182 m)—Mittelaletschgletscher—Riederfurka; Concordiahütte—Mönch (4105 m)—

\*) Ohne Führer, als Alleingeher.

Berglihütte (3299 m) — Berglihütte — Unt. Mönchjoch — Hinter Fiescherhorn (4020 m) — Groß-Fiescherhorn (4049 m) — Finsteraarhornhütte; Finsteraarhornhütte — Gemslücke — Oberaarjoch (3233 m) — Grimsel; \*Kl. Siedelhorn (2766 m) — \*Nägeligrätli — Dossenhütte (2669 m) — Ermdelwald — Glectsteinhütte — Wetterhorn (3703 m) — Dossenhütte — \*Röthhorn (2759 m) — \*Faulhorn (2684 m) — \*Kl. Krinne — \*Schwarzhorn (2930 m) — \*Mte. Rotondo (2062 m) — \*Monte Sirente (2349 m) — Abruzzen (Wintertouren).

- Herr JUDr. Afred Popper: Radtouren: Prag—Strakonitz—Winterberg—Kuschwarda—Freiung—Passau—Simbach—Strasswalchen—Salzburg—Lofer—Elmau—Wörgl—Innsbruck—Brenner—Brixen—Bozen—Brixen—Brenner—Innsbruck—Wörgl—St. Johann—Saalfelden—Radstadt—Aussee—Ischl—Linz—Budweis. Hochtouren gemeinschaftlich mit Herrn Hofrat Dr. Trnka in Innsbruck: Bozen—Malé—Bad Rabbi—Refugio Dorigoni—Hintere Rotspitze—Dorigonihütte—Saellentspitze—Hintere Nonnenspitze—Kammwanderung—Lorkenspitze—Hintere Eggen spitze—Weißbrunnerferner—Höchsterhütte—Zufrittspitze—Grat zu Punkt 3166 m—Höchster Hütte—St. Gertraud—St. Wallburg—Lana über Toll nach Partschins—Lodnerhütte—Gfallwand—Lodnerhütte—Partschins—Bozen—Bad Leogang—Passauer Hütte—Kuchelmieder—Birnhorn—Passauer Hütte—Froh Wies—Saalfelden—Bruck—Ferleiten—Tauernhaus—Mainzerhütte. Skitouren im Riesengebirge und Erzgebirge.
- " JUDr. Gustav Popper: Prag—Zell am See—Kriml—Krimlertauernhaus—Richterhütte—Wimbachscharte—Neue Gersdorfer Hütte, Kasern, Steinhaus—St. Johann, Daimlerhütte, Schwarzensteinhütte—Schwarzenstein—Berliner Hütte—Mairhofen Innsbruck—Gossensass—Magdeburger Hütte—Schneespitze—östl. Feuerstein—westl. Feuerstein (Traversierung), Magdeburger Hütte—Gossensass—Waidbruck, Sais, Ratzes—Schlern Grasleiten Hütte—Vajolethütte, Perra—S. Giovanni—Predazzo—S. Martino di Carozza—Rossetta Traversierung über die Südwand—Primiero—Feltre.
- " Ing. Wilhelm Preiss: Innsbruck—Stubaital—Dresdner Hütte—Bildstöckel—Sölden—Vent—Vernaghütte—Guslarjoch—Brandenburger Haus—Weißkugel—Steinschlagjoch—Kurzaß—Schnalsertal—Staben—Meran—Bozen—Welschnofen—Karrersee—Ostertaghütte—Kölnerhütte—Gartl—Rosengartenspitze—Vajolethütte—Grasleitenhütte—Monlignon-Paß—Schlern—Saiser Alpe—St. Ulrich—Grödnerjoch—Setustal—Bamberger Hütte—Sellajoch—Rodella—St. Ulrich.
- " Emerich Rath in Berlin: Skitouren im Riesen- und Erzgebirge. Kletterpartien in der Sächs. Schweiz: Blaustock—

\* Ohne Führer als Alleingehender.

- Brosinnadel—Falkenstein—Einser. Kletterpartien in der wilden Scharka.
- Herr MUDr. Eduard Rohm: Stubaital—Nürnberger Hütte—Wilder Freiger—Kaiserin Elisabethschutzhause am Becher—Teplitzer Hütte—Ridnaun—Blumau—Weißlahnbad—Grasleitenpass—Vajolethütte—Tschiampedie—Vigo di Fassa. San Martino di Castrozza—Rosetta.
- " Gustav Rössner gemeinsam mit Herrn Hugo Tandler: Kitzbühel—Wilder Kaiser—Stripsen Jochhütte—Hinterbärenbad—Kufstein—Mittenwald—Garmisch—Höllenthal. Zugspitze Ostgipfel, Münchner Haus—Wiener Neustädter Hütte—Ehrwald. Oberstdorf—Kemptnerhütte—Mädelejoch—Holzgau—Warth—Flexenpaß—Stuben—Langen—Bluden—Schrimms-Davos—Fluela-Paß—Ofen-Paß—St. Maria (Münsterthal)—Stilfser Joch—Dreisprachenspitze—Trafoi. Trafoi—Payer-Hütte—Tabarettawände—Sulden—Meran—Bozen.
- " Herr Josef Ruffer mit Gemahlin: Sölden—Braunschweiger Hütte—Nördliche Wildspitze—Vernaghütte—Hochjoch—Kurzas—Meran—Bozen—Trient—Castel Toblino—Ranzo—Molveno—Tosa-Hütte—Cima-Tosa—Madonna di Campiglio.
- " Fr. Emma und Lina Rulf: Innsbruck—Zirl—Scharnitz—Mittenwald—Elmau—Königshaus am Schachen—Mittenwald—Scharnitz—Karwendelhaus—Hochalpensattel—Ahornboden—Spielistjoch—Hohljoch—Eng—Grammaisattel—Falzturmtal—Achensee—Jenbach—Innsbruck—Trient—Pinzolo—Rifugio di Presanella—Cima Presanella—Passo di Cercen—Mandronhütte—Adamello—Mandronhütte—Pinzolo—Rifugio Dodici Apostoli—Cima Tosa—Rifugio della Tosa—Val delle Seghe—Molveno—Mezzolombardo—Trient—Mori—Torbole—Riva—Salò—Bozen—Innsbruck. Wanderungen im Stubaital.
- " JUDr. Adolf Sachs in Budweis mit Gemahlin: Garmisch—Partenkirchen—Höllenthal-Klamm—Höllenthalhütte—Kreuzeck—Garmisch—Scharnitz—Karwendelthal—Hochalpenhaus—Birkkarspitze—Jägerhaus z. Kasten—Hallerangerhaus—Lafatscherjoch—Hall—Innsbruck—Riva—Gardasee—Desenzano—Venedig—Feltre—Primiero—San Martino di Castrozza—Rosetta—Cima di Fradusta—Pravital-Hütte—Passo di Ball—Scaletta—San Martino—Bozen—Saalfelden—Hinterthal—Bertgenhütte—Teufelslöcher—Hochkönig.
- " Ob.-Ing. Joh. Schalek mit Sohn und Tochter: Fulpmes—Burgstall—Franz-Senn-Hütte—Schrankogel—Amberger Hütte—Hinterer Dankopf—Dresdner Hütte mit Eggessengrat—Zuckerhüt—Hildesheimer Hütte—Sölden—Pitztaler Jöchl—Braunschweiger Hütte—Wildspitze—Längenfeld—Gries—Winnebachsee-Hütte—Weißer Kogel und Breiter Grieskogel—Umhausen—Fundusfeiler—Zaunhof—Mittelberg—Taschachhaus—Ölgrubenjoch—Gepatschhaus.



- Herr Ernst Schwarzkopf in Saaz: Sterzing—Ridnaun—Grohmannhütte—Erzh. Karl Franz Josefhaus—Sonnklar—Wilder Pfaff—Zuckerhütl—Becher—Ridnaun—Sterzing. Sterzing-Blumau—Thiers—Weißlahnbach—Grasleitner Hütte—Grasleiten Paß—Vajolethütte—Vigo di Fassa—Bozen. Bozen—Bruneck—Antholzer Tal—Erlsbach—St. Jakob—Defregger Tal—Kals—Stüdl-Hütte—Adlersruh—Großglockner—Pasterze—Pfandelscharte—Ferleiten—Bruck-Fusch—Zell am See.
- „ MUDr. Otto Sittig: Maishofen—Glemmtal—Schmittenhöhe—Zell am See. Maishofen—Thumersbach—Hundstein—Bruck-Fusch. Saalfelden—Ramseider Scharte—Riemannhaus—Schönfeldspitze—Ostgrat—Buchauer Scharte—Alm. Kaprun—Salzburger Hütte—Gaisstein und zurück. Kaprun—Kesselfall Alpenhaus—Moserboden und zurück. Krimml—Warnsdorfer Hütte—Sonntagskopf—Kürsinger Hütte—Groß Venediger—Prager Hütte—Windisch Matrei—Kals Matreier Törl—Kals—Stüdl-Hütte—Adlersruhe—Groß Glockner—Hofmannsweg—Haritzer Haus—Pfandlscharte—Ferleiten.
- „ MUDr. Felix Smoler in Olmütz mit Gemahlin: Saalfelden—Riemannhaus—Schönfeldspitze (Westgrat)—Wurmkopf—Streichenbeil—Schöneck—Saalfelden—Sommerstein—Selbhorn—Saalfelden—Alm—Hinterthal—Hochseiler—Hochkönig—Schönbergalm (Erichütte)—Filzensattel—Hinterthal—Saalfelden—St. Johann i. T.—Ellmau—Gruttenhütte—Ellmauer Halt—Hinterbärenbad—Kufstein.
- „ Ing. chem. Karl Steiner: Kitzbühler Alpen: Kitzbühler Horn, Hohe Salve, Wildseeloder. Kaisergebirge: St. Johann in T.—Gasteig—Griesener Alpe—Stripsenjoch—Stripsenkopf—Hinterbärenbad—Kufstein. Going—Gaudamushütte—Ellmauer Tor—Hintere Goinger Haltspitze—Gruttenhütte—Ellmauer Haltspitze—Kaiserhochalm—Bärnstatt—Kufstein. Rofangebirge: Achensee—Erfurter Hütte—Hochiß—Spielbergjoch—Rofan—Achensee. Dolomiten von Gröden, Enneberg und Fassa: Plose bei Brixen. St. Ulrich in Gr.—Regensburgerhütte—Sass Rigais—Egasscharte—Schlüterhütte—Peitlerkofel—Villnöß. St. Ulrich in Gr.—Langkofelhütte—Langkofeljoch—Sellajoch—Val Lasties—Bamberger Hütte—Boë—Pisciaduseehütte—Val Setus—Grödner Joch—Tschierspitze—St. Ulrich. Seis—Ratzes—Schlern—Tierser Alpe—Molignonpaß—N. w. Molignonipfel—N. ö. Grasleitenspitze—Grasleitenhütte—Grasleitenpaß—Vajolethütte—Gartl—Laurinpaß—Vajolethütte—Tschagerjochpaß—Kölnerhütte—Tiers. Dolomiten von Sexten: Sexten—Fischleinboden—Zsigmondyhütte—Oberbacherspitze—Büllelejoch—Dreizinnenhütte—Landro.
- „ Herr Dipl. Ing. W. Stoelcker in Mannheim: Innsbruck—Stubaital—Dresdener Hütte—Bildstöckl—Sölden—Vent—Vernagthütte—Gusslar Joch—Brandenburger Haus—Weiß-

- kugel—Steinschlagjoch—Kurzrass—Schnalserthal. Welschnofen—Karersee—Ostertaghütte—Kölnerhütte—Rosengartenspitze—Vajolethütte—Grasleitenpaß—Grasleitenhütte—Molignonpaß—Schlern—Seiseralp—St. Ulrich—Waidbruck.
- Herr Karl Stüdl: Babi Zob, Stol, Kammwanderung von der Kepa zur Rožica, Kukova Spica, Dovkova Špica (Roglica)—Stenar, Cmir, Rjavina.
- „ Max Stüdl mit Gemahlin: Watzmann—Hohegg. Mittelspitze—Watzmannkopf (führerlos). Skitouren und Skikurse im Riesengebirge.
- „ Dr. Siegmund Tanzer mit Gemahlin: Zell am See—Krimml—Tauernhaus—Richterhütte—Wildbachscharte—Neugersdorferhütte—Kasern—St. Johann—Daimerhütte—Schwarzensteinhütte—Trippachsattel—Berlinerhütte—Mayrhofen—Innsbruck—Gossensass—Magdeburger Hütte—Schneespitze—östl. und westlichen Feuerstein (Traversieren)—Magdeburger Scharte—Magdeburger Hütte—Gossensass—Waidbruck—Bad Ratzes—Schlernhäuser—Grasleitenhütte—Vajolethütte—Pera im Fassatal—St. Martino di Castrozza—Rosetta (Südwand)—Primiero—Venedig.
- „ Rudolf Totzer jun.: Kaunsertal: Vonnetkopf—Ölgrubenjoch—Hintere Ölgrubenspitze—Rofelewand—Kleiner Nöderberg—Großer Nöderberg—Vordere Ölgrubenspitze—Großer Rauhekopf—Fluchtkogel—Kesselwandjoch—Krumgampenturm I.—Krumgampenturm II.—Krumgampenturm III. (Als Erstbesteigung mit dem Führer J. Praxmarer aus Feuchten.)—Hoch Rinneck—Bruhkopf—Gamskopf—Roter Schroffen—Mittagskopf.
- „ Ing. Ernst Trenkler in Königshof: Mayrhofen—Breitlahner—Dominikushütte—Furtschagelhaus—Schönbichlerhorn—Berlinerhütte—Schwarzenstein—Greizerhütte—Mayrhofen—Plauenerhütte.
- „ Prof. Dr. Karl Walko mit Gemahlin: Ischgl (Paznauntal)—Heidelberger Hütte—Fluchthorn—Galtür—Jamtaler Hütte—Ochsenkopf—Tiroler Scharte—Wiesbadener Hütte—Kl. Fermunt—Ischgl—Madlenertal—Seejöchl—Seekopf—Madleneralpe—Rautenspitze—Rautenkopf—Malhorn—Kathreinerhütte—Schafbuchjoch—Kaarkopf.
- „ Ing. Cand. Richard Weis: Klagenfurt—Mallnitz—Döbenergraben—Arthur Schmidt-Hütte—Mallnitz—Alte Hannoverhütte—Großelendscharte—Osnabrücker Hütte—Preimelscharte—Hochsalmspitze—Osnabrücker Hütte—Schwarzhornseen—Ankogel—Kleiner Ankogel—Hannoverhütte—Korntauern—Böckstein—Zell am See. Kaprunertal—Wüstelau—Krefelder Hütte—Hochkamm—Wasserfallboden—Zell am See. Innsbruck—Imst—Pitztal—St. Leonhardt—Braunschweiger Hütte—Hinterer Brunkogel—Braunschweiger Hütte—Mittelberger Joch Mitterkarscharte—Breslauer H.—Partschweg—Südliche Wildspitze—Nördliche Wildspitze—Mitterkarscharte—Breslauer

- Hütte—Vernagthütte—Brandenburgerhaus am Kesselwandjoch — Fluchtkogel — Brandenburgerhaus — Weißseespitze — Weißkugel — Vernagthütte — Vent — Saumoarhütte — Kreuzspitze — Similaunhütte — Similaun — Finails Spitze — Saumoarhütte — Schalferner — Kleinleitenjoch — Karlsruher H. — Nördliche Hochwilde — Südliche Hochwilde (3480 m). Stettiner Hütte — Grafscharte — Johannesweg — Kleine Weißscharte — Lodnerhütte — Zieltal — Meran — Bozen — Reifnitz am Wörthersee. Sämtliche Touren wurden führerlos ausgeführt. Skitouren im Riesengebirge: Fuchsberg — Schwarzenberg — Plattenberg — Geiergucke — Hochwiesberg — Schneekoppe.
- Herr Dr. Edmund Weiß: St. Christina (Grödnertal) — Regensburger Hütte — Sass Rigais — Regensburger Hütte. Kleine Fermada — Forcella dal'Ega — Pedraces — Corvara. Neuner (Sella-gruppe) — Bamberger Hütte — Sass da Lec — Corvara. Admont — Sparafeld — Admont.
- „ Prof. Max Weiß: München — Kirchberg in Tirol; Kirchberg — Wildkogel; Kirchberg — Aschau — Geigenscharte — Neukirchen; Neukirchen — Krimml — Warnsdorfer Hütte — Bernlücke — Kasern — Steinhaus in Tirol; Steinhaus — Gattereck; Steinhaus — Holzberg — Steinhaus — Klausensee — Klausnock; Steinhaus — Lenkjöchlhütte — Rötspitze — Gr. Reinhart — Kasern — Steinhaus; Pfersch — Magdeburger Hütte — Pferscher Hochjoch — Feuersteine — Nürnberger Hütte — Neder — Fulpmes; Brixlegg — Alpbach — Höselejoch — Gratlspitze; Tegernsee — Achensee — Buchau — Erfurter Hütte — Maurach — Eben — Jenbach.
- „ Jur. Cand. Eduard Werner: Touren in der Ferwall- und Silvretta-gruppe: St. Anton a. Arlberge — Konstanzer Hütte — Patteriol — Darmstädter Hütte — Kuchenspitze zurück See kopf — Seejöchl — Madleinersee — Ischgl — Heidelberger Hütte — Fluchthorn — Jamtalhütte — Gr. Piz Buin — Silvrettahütte — Gr. Seehorn — Saarbrückner Hütte — Parthenen — Schruns — Bludenz. Skitouren im Riesengebirge.
- „ Prof. Dr. N. Westermeyer in Tetschen: Kals — Stüdlhütte — Adlersruhe — Großglockner — Adlersruhe — Kaiser Franz Josefs-Haus.
- „ Eduard Wilde in Saaz: Bockstein — Naßfeld — Erz. Marie Valerie-Hütte — Pochhardsee — Pochhardscharte — Kolm Saigurn — Sonnblick — Riffelscharte — Naßfeld.
- „ Mag. Pharm. Ludw. Winkler in Olmütz: Saalfelden — Alm — Hinterthal — Bertgenhütte — Teufelslöcher — Hochseiler — Hochkönig — Klettersteig nach Schönbergalm (Erichhütte) — Filzensattel — Hinterthal — Saalfelden — St. Johann — Ellmau — Gruttenhütte — Ellmauer Halt — Hinterbärenbad — Kufstein.
- „ Zdenko Wosyka in Klado: Kufstein — Hinterbärenbad — Stripsenjoch — St. Johann. Amthorspitze — Sterzing. Innichen — Schluderbach — Kristallogletscher — Misurina — Tre Croci — Cortina — Toblach.

Der Sektionsausschuß hat sich für 1911 konstituiert wie folgt:

Obmann: Johann Stüdl, Kaufmann, Prag, III., Kleinseitner Ring.  
Obmannstellvertreter: Ignaz Homolka, Direktor.

I. Schriftführer: JUDr. Moriz Hammerschlag, Advokat, Prag II., Pořitsch 8.

II. Schriftführer: JUDr. August Müller, k. k. Finanzrat.

Kassier: Franz Walenta, Kaufmann, Prag, II., Havličekplatz Nr. 9.

Bibliothekar: Franz Ed. Müller, k. k. Gymn.-Professor.

Referent für das Führer- und Tarifwesen: MUDr. Fritz Bunzel.

Beisitzer: Wenzel Eckerth, Zentral-Direktor.

Julius Ginzl, Oberbeamter der Böhm. Unionbank.

Dr. Wenzel Graf Gleispach, k. k. Univ.-Prof.

Emil Müller, k. k. Hofrat.

Gustav Rulf, Direktor der B. Unionbank.

MUDr. Karl Walko, k. k. Univ.-Professor.

Ing. cand. Richard Weis.

Rechnungs-Revisoren: Adalb. Keller, Beamter der Böhm. Sparkasse.

Josef Müller, Beamter der Böhm. Sparkasse i. P.  
Rud. Nothdurft, Kaufmann.

Bei der am 31. Jänner 1911 vorgenommenen elften Ziehung der Anteilscheine der Höller-Hütte (vorm. Karlsbader Hütte) wurden nachstehende Nummern ausgelost: 4, 21, 32, 50, 52, 56, 65, 105, 109, 111, 120, 130, 133, 147, 153, 160, 182, 189, 190, 193, 199, 220, 255, 259, 281, 284, 301, 308, 319, 341.

Die Auszahlung derselben à K 31.— erfolgt durch den Sektionskassier Herrn Franz Walenta in Prag-II., Havličekplatz 9, gegen Rückstellung des Scheines.

Erfüllt von aufrichtiger Befriedigung über die Tätigkeit der Sektion im abgelaufenen Jahre sprechen wir am Schlusse dieses unseren Berichtes den Wunsch und die zuversichtliche Hoffnung aus, es möge ihr auch in dem beginnenden neuen Jahre und in alle Zukunft eine weitere gedeihliche Entwicklung beschieden sein, zu unserer eigenen Genugtuung und zur Ehre des gesamten Deutschen und Österreichischen Alpenvereins!

PRAG, den 31. Jänner 1911.

Für den Ausschuß:

JUDr. Moriz Hammerschlag,

d. Z. I. Schriftführer,

PRAG, II., Pořič 8.

Johann Stüdl,

d. Z. Obmann,

PRAG, III., Kleins. Ring 2.

## Rechnungsbericht für

Einnahmen.

	K	h	K	h
Kassastand am 1. Jänner 1910 . . . . .			550	77
<b>Konto der Mitglieder-Beiträge.</b>				
Jahresbeitrag von:				
637 Mitgliedern à K 14.70 . . . . .	9363	90		
1 " " " 13.50 . . . . .	13	50		
29 " " " 11.20 . . . . .	324	80		
24 " " " 6.— . . . . .	144	—		
13 " " " 7.— . . . . .	91	—	9937	20
<b>Eintrittsgebühren-Konto.</b>				
Von 67 Mitgliedern à K 4.— . . . . .	268	—		
" 5 " " 2.— . . . . .	10	—	278	—
<b>Vereinsabzeichen-Konto.</b>				
Erlös für 104 Abzeichen . . . . .			104	—
<b>Anlehen-Konto.</b>				
Einnahme der Neuen Prager Hütte . . . . .	1400	—		
" " Höller-Hütte . . . . .	200	—	1600	—
<b>Haupt-Ausschuß.</b>				
Einnahmen für Publikationen . . . . .			22	25
<b>Zinsen-Konto.</b>				
Zinsen von Bank-Einlagen . . . . .			291	39
Transport . . . . .			12783	61

## das Vereinsjahr 1910.

Ausgaben.

			K	h
<b>Haupt-Ausschuß.</b>				
Jahresbeitrag für				
637 Mitglieder à M 7.— . . . . . M	4459	—		
1 " " 6.— . . . . .	6	—		
53 " " 4.— . . . . .	212	—		
13 " " 3.— . . . . .	39	—		
Für Publikationen . . . . .	20	90		
" Vereinsabzeichen . . . . .	60	—		
" Ehrenzeichen . . . . .	354	—		
	M	5150	90	
	= K			
			6062	60
<b>Anlehen-Konto.</b>				
Für 30 eingelöste Anteilscheine der Höller-Hütte à K 30.— . . . . .			900	—
<b>Hütten-Konto.</b>				
Ausgaben für die Payer-Hütte . . . . .	375	68		
" " Höller-Hütte . . . . .	137	93		
" " Neue Prager Hütte . . . . .	292	79		
" " Johannis-Hütte . . . . .	20	55		
" " Klara-Hütte . . . . .	8	57		
Diverse Hütten-Auslagen . . . . .	14	64	850	16
<b>Wegbau-Konto.</b>				
Wegbau Sulden—Payer-Hütte . . . . .	205	40		
Diverse Wegherstellungen und Markierungen . . . . .	107	43	312	83
<b>Führerwesen-Konto.</b>				
Für Ausrüstungsgegenstände an Führer . . . . .			37	84
Transport . . . . .			8163	43

## Einnahmen.

	K	h	K	h
Transport . . .			12783	61
			12783	61

## Ausgaben.

	K	h	K	h
Transport . . .			8163	43
<b>Regie-Konto.</b>				
Monatsversammlungen . . . . . K 1211.36				
Ab Gastgebühren u. Rückvergütungen . „ 537.37	673	99		
Drucksorten und div. Auslagen . . . . K 2158.19				
Ab Erlös für Ansichtskarten und div. Einnahmen . . . . . „ 135.—	2023	19		
Bibliothek und Archiv . . . . .	300	—		
40jähriges Stiftungsfest . . . . .	1073	19		
Porti und Frachten . . . . .	469	47	4539	84
<b>Kassastand . . . . .</b>			80	34
			12783	61

## Konto der Weihnachts-Bescherungen und Geschenke.

Einnahmen.		K	h	Ausgaben.		K	h
Kassastand am 1. Jän. 1910	1810	87		Weihnachtsbescherungen in:			
Ergebnis der Sammlung 1910	1048	78		Sulden, Trafoi, W.-Matriei,			
Zinsen . . . . .	70	43		Kals à 80 K . . . . .	320	—	
				Matsch, Gand, Praegraten,			
				Virgen à 90 K . . . . .	360	—	
				Prad und Palai à 50.— . . . .	100	—	
				Unterstützung an die Witwe			
				nach dem Führer Zischg	60	—	
				Für die Überschwenkten			
				in Vorarlberg . . . . .	100	—	
				Drucksorten, Porti und div.			
				Auslagen . . . . .	87	66	
				Kassastand . . . . .	1897	37	
	2925	03					
					2925	03	

## Wegbau-Reserve-Konto

		K	h			K	h
Kassastand für den Weg-				Für behördl. Begehung des			
bau Matscher-Bildstöckl-				Weges . . . . .	81	—	
Hochjoch . . . . .	2137	40					
Zinsen . . . . .	85	50		Kassastand . . . . .	2141	90	
	2222	90			2222	90	

## Baukonto des Schlafhauses der Payer-Hütte.

		K	h			K	h
Kassastand am 1. Jän. 1910	36292	60		Zahlung an die Baufirma	31314	70	
Übertrag v. Amortisations-				Für Betten, Matratzen und			
Konto . . . . .	3800	—		Decken . . . . .	4848	86	
Ertrag des Vortrages Ing.				F. div. Zimmermannarbeiten	1447	50	
K. Tirol . . . . .	518	80		Für Einrichtung u. Diverse	798	74	
1 Zimmer-Stiftung der Tet-	400	—		Zinsen auf Schuldscheine . .	3170	50	
schen-Bodenbacher Mitgl.	69	81		5% Rückzahlung des ent-			
Geschenke u. div. Einnahmen	5075	90		liehenen Kapitals . . . . .	3495	—	
Einnahme der Payer-Hütte							
Subvention des Hauptaus-	4708	76		Kassastand . . . . .	7071	26	
schusses . . . . .							
Zinsen bis 31. Dez. 1910 .	775	69			51641	56	
	51641	56			51641	56	

Konto für Amortisation der Schuldscheine  
der Payer-Hütte.

		K	h			K	h
Kassastand am 1. Jän. 1910	3800	—		Übertrag auf das Baukonto	3800	—	
	3800	—			3800	—	

## Kapital-Konto des Schlafhauses der Payer-Hütte.

		K	h			K	h
Verzinsliche Anleihe von	69900	—		5% Rückzahlung des Ka-			
Mitgliedern . . . . .				pitals . . . . .	3495	—	
Unverzinsliche Anleihe vom	11757	50		Guthaben bei der Böhm.			
Hauptausschuß . . . . .				Unionbank . . . . .	7071	26	
Zurückgehaltene Kanton				Kapital-Schuld . . . . .	77945	54	
der Baufirma = 10% der	6854	30					
Bausumme . . . . .							
	88511	80			88511	80	

Franz Walenta,  
d. Z. Kassier.

Geprüft und richtig befunden:

Rudolf Nothdurft,  
d. Z. Revisor.

Adalbert Keller,  
d. Z. Revisor.

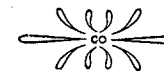

### Avis bezüglich der Hüttenschlüssel.

1. Der Sektion ist vom Zentralausschusse eine Anzahl Hüttenschlüssel zur leihweisen Abgabe an die Mitglieder überlassen worden.
2. Die Schlüssel werden an die Mitglieder gegen schriftlichen Revers durch den Sektionsobmann verabfolgt.
3. Die Leihgebühr für 3wöchige Benützung eines Hüttenschlüssels ist auf 2 Kronen festgesetzt.
4. Eine Verleihung von Hüttenschlüsseln von Seite der Mitglieder des D. u. Ö. A.-V. an Nichtmitglieder ist unstatthaft.
5. Die Nummer des Hüttenschlüssels wird auf der Mitglieds-karte des betreffenden Inhabers vermerkt, welcher die Nummer des Schlüssels auch in das Hüttenbuch einzutragen hat.
6. Bei Verlust eines Schlüssels hat der betr. Inhaber außer dem Ersatz der Beschaffungskosten von K 3.60 an die Sektion, noch ein Pönale von K 6.— an den Zentralausschuß zu entrichten.  
Jeder Verlust erfordert sofortige Anzeige an die Sektion und ist überdies in glaubhafter Weise zu begründen.
7. Die Schlüssel sind auf Verlangen der Sektion oder des Zentralausschusses jederzeit — auch vor Ablauf der Leihzeit — zurückzustellen, insbesondere beim Ausscheiden aus der Sektion.
8. Beim Besuche unbewirtschafteter Hütten ist die Hüttenordnung genau einzuhalten, beim Verlassen der Hütte diese und ihre Geräte zu reinigen; Türen und Fensterläden sind sorgfältig zu schließen und wahrgenommene Übelstände in Bezug auf Bauzustand, Einrichtungen etc. der Hütte mit tunlichster Beschleunigung zur Kenntnis der Sektion zu bringen.
9. Für jeden durch eigenes Verschulden oder durch Vernachlässigung der übernommenen Verpflichtungen entstandenen Schaden haftet der Schlüsselhaber.

# STATISTISCHE TAFELN

ÜBER DIE

## Entwicklung und Leistungen

DER

SEKTION PRAG

seit ihrem 40jährigen Bestande.

1870—1910.



## Bewegung des Mitgliederstandes.

Jahr	Ein- tritte	Abgang			Zu- oder Abnahme	Stand am Jahres- Schluß
		ausge- treten	ge- stor- ben	Sum- ma		
1870	52	—	—	—	—	52
1871	35	1	1	2	+ 33	85
1872/73	28	3	2	5	+ 23	108
1874	19	7	4	11	+ 8	116
1875	24	11	4	15	+ 9	125
1876	21	3	3	6	+ 15	140
1877	30	12	2	14	+ 16	156
1878	29	9	1	10	+ 19	175
1879	18	8	3	11	+ 7	182
1880	82	13	1	14	+ 68	250
1881	46	16	3	19	+ 27	277
1882	37	24	2	26	+ 11	288
1883	3	6	1	7	- 4	284
1884	44	17	7	24	+ 20	304
1885	134	14	9	23	+111	415
1886	75	60	5	65	+ 10	425
1887	76	11	8	19	+ 57	482
1888	36	56	5	61	- 25	457
1889	52	62	6	68	- 16	441
1890	20	49	6	55	- 35	406
1891	11	32	10	42	- 31	375
1892	26	24	9	33	- 7	368
1893	26	30	8	38	- 12	356
1894	36	32	4	36	—	356
1895	39	15	10	25	+ 14	370
1896	42	22	4	26	+ 16	386
1897	51	20	2	22	+ 29	415
1898	35	25	5	30	+ 5	420
1899	25	20	4	24	+ 1	421
1900	53	25	1	26	+ 27	448
1901	33	26	7	33	—	448
1902	37	41	5	46	- 9	439
1903	29	28	4	32	- 3	436
1904	42	26	3	29	+ 13	449
1905	60	26	9	35	+ 25	474
1906	71	18	5	23	+ 48	522
1907	56	28	3	31	+ 25	547
1908	68	25	4	29	+ 39	586
1909	99	21	7	28	+ 71	657
1910	95	39	9	48	+ 47	704

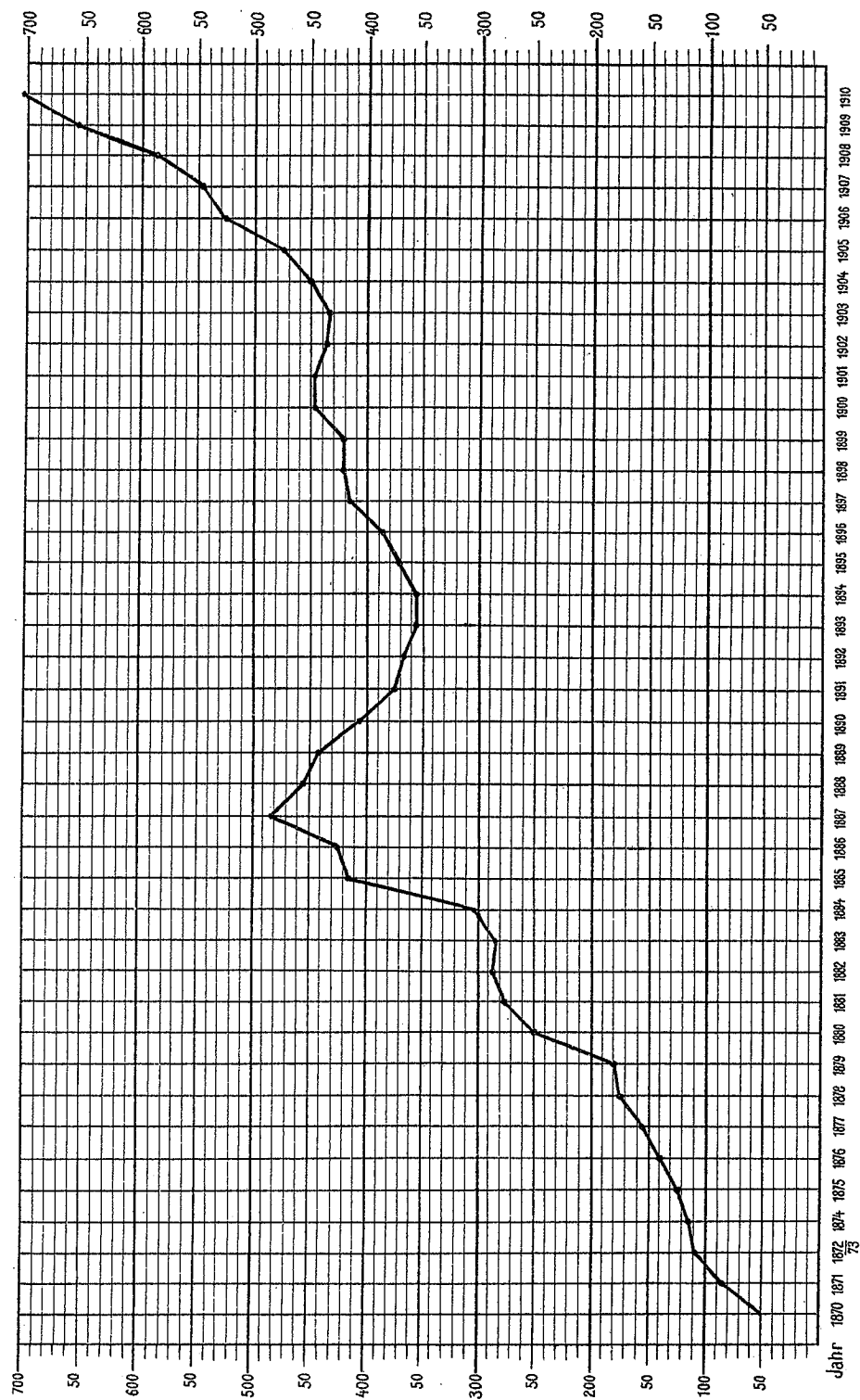

GRAPHISCHE TAFEL DES MITGLIEDERSTANDES.

## Veranstaltungen der Sektion Prag.

Jahr	Monats-Ver-samm-lungen	Sonstige Veranstaltungen
1871/2	6	Ausflug nach Štěchowitz
1872/3	7	Silvesterfeier. Ausfl. nach der Kammerburg
1874	7	" " " Aussig u. Umgebung
1875	9	" " " Dittersbach
1876	8	" " " Leitm. u. Milleschauer
1877	7	" " " auf den Zinkenstein
1878	9	
1879	7	
1880	6	10jähr. Stiftungsf., Ausfl. n. Lobositz, Ruine Kostial
1881	7	Silvesterfeier
1882	7	Ausflug nach Bodenbach, Rosenkamm
1883	7	
1884	5	Ausflug nach Aussig, Wostroj
1885	5	
1886	4	
1887	4	
1888	5	Alpines Ballfest im Vereine mit dem D. Männerges.-Ver. Ausflug nach Tetschen, Rosenberg
1889	4	Alpines Kränzchen, Ausflug auf den Milleschauer
1890	5	" " 20jähr. Stiftungsfest
1891	6	
1892	6	Enthüllung eines Gedenksteines für Julius v. Payer in Suldén
1893	7	
1894	4	
1895	5	25jähr. Stiftungsfest
1896	5	
1897	5	Alpines Kränzchen
1898	5	Silvesterf., Alpines Kränzchen, Kegelabende, Ausfl. ins Schrammsteingeb. Häringsgrund
1899	5	Silvesterfeier, Kegelabende
1900	5	Kegelabende
1901	4	"
1902	4	"
1903	5	"
1904	5	"
1905	5	"
1906	5	"
1907	5	"
1908	4	1 Vortragsabend, 1 Vortragsabend in Tetschen
1909	6	1 Vortragsabend in Tetschen, Alpines Kränzchen
1910	8	Alpines Kränzchen, 40jähr. Stiftungsfest



## Übersichts-Tafel der

Name und örtliche Lage	Höhe über dem Meere	Erbaut und vergrößert	Gegenwärtige Einteilung der Räume
<b>Payer-Hütte</b> am Tabaretta-Kamm in der Ortler-Gruppe mit neuem großem Schlafhaus	3020 m	I. Bau 1875 1 Stockwerk aufgesetzt 1885 1 Zubau 1894 1 Vorratshütte 1895 1 Anbau an das Speisezimmer 1908-09 1 Großes Schlafhaus 1908-09	Erdgeschoß: 1 Küche 2 Speisezimmer I. Stock: 2 Zim. m. Pritschen für 14-16 Personen " 10-12 " Dachboden: 1 Zimmer m. 2 Betten 2 " zu 3 " 1 " Führerraum " Vorratshütte: Vorratsraum 1 Zim. für das Personal Schlafhaus: 1 Frühstück-Zimmer 21 Zim. mit 56 Bet. 1 Zim. für Wirtsch. 1 Zim. f. Führer mit Pritsche 1 Raum für Vorräte
<b>Höller-Hütte</b> oberhalb des Oberettesferners im Matscher Tale in der Ötztaler Gebirgs-Gruppe	2652 m	I. Bau 1883 1 großer Anbau 1901	<b>Im alten Teil</b> Erdgeschoß: Küche Dachboden: Führerraum für 10-12 Personen <b>Im Anbau</b> Kellergeschoß: Vorratsraum 1 Z. für das Personal Erdgeschoß: 1 Speisezimmer 2 Zimmer zu 2 Betten Obergeschoß: 4 Zimmer à 2 Betten Dachboden: 1 Zimmer m. 3 Betten 1 Zimmer mit Pritsch. für 8 Personen
<b>Alte Prager Hütte</b> am Fuße des Hinteren Kesselkopfes in der Venediger-Gruppe	2492 m	Erbaut 1873 Im 1877 durch eine Lawine zerstört und wieder aufgebaut	Erdgeschoß: 2 Räume mit Pritschelagern Dachboden: 1 Schlafraum

## Hütten der S. Prag.

Zur Hilfeleistung vorhanden	Bewirtschaftet	Preise für			Talstation und Aufstieg-Zeit	Nächste Bahn-Station	Touren von der Hütte
		Eintritt ohne Übernacht	Pritsche	Bett			
K r o n e n							
Hütten-Apoth., 1 Tragsessel, 1 Bahre	Von Anfang Juli bis Mitte September	1.—	2.—	6.—	Sulden 1845 m 3 Stunden	Spondinig der Vinschgauer Bahn	Ortler 3902 m, 3 St.
		Mitglieder des D. u. Ö. A.-V. zahlen die Hälfte			Trafoi 1541 m 4 Stunden		
Hütten-Apotheke	Von Anfang Juli bis Mitte September	—,80	2.—	5.—	Matsch 1573 m. 5 Stunden	Mals der Vinschgauer Bahn	Weißkugel 3746 m 4 St. Quellspitzen 3 1/2 St. Freibrunnerspitze 3371 m, 2 1/2 St. Schwemser 3 St. Salurnspitze 3435 m, 3 St. Übergänge: Höller-Jöchel Matscher Bildstöckl Hintereisjoch Oberettesjoch Langgrubjoch.
		Mitglieder des D. u. Ö. A.-V. zahlen die Hälfte					
—	—				Wind-Matrei 973 m 8 St.	Lienz, bis W.-Matrei Fahrpost	Gr.-Venediger 3660 m Rainerhorn Übergänge: wie bei der N. Prager H.
Dient jetzt nur als Unterstands-Hütte							

## Übersichts-Tafel der

Name und örtliche Lage	Höhe über dem Meere	Erbaut und vergrößert	Gegenwärtige Einteilung der Räume
<b>Klara-Hütte</b> im Umballtal Venediger-Gruppe.	2103 m	Erbaut 1872 auf Kosten des Herrn Prokop Edlen v. Ratzenbeck in Prag. 1 Anbau 1898 auf Kosten der Sektion	Erdgeschoß: 1 Küche, zugleich Eßraum, 1 "Zim. mit 3 Betten, 1 Vorratsraum Dachboden: 9 Pritschelager
<b>Johannis-Hütte</b> auf der Dorfer Alpe, Venediger-Gruppe	2089 m	Erbaut 1858 auf Kosten des Erzherzogs Johann. 1870 v. Zentr.-Ausschuß gekauft und 1876 von der Sektion Prag übernommen	Erdgeschoß: 1 Küche, zugleich Eßraum, 1 Zimmer mit Pritsche f. 6 Personen Dachboden: Führerraum 3 Pers.
<b>Stüdl-Hütte</b> auf der Vanitscharte am Großglockner (Privatbesitz v. Joh. Stüdl)	2800 m	Erbaut 1868 vergrößert durch Zubauten: 1872—1875, 1882, 1892, 1898, 1903	Erdgeschoß: 1 Küche, 1 Eßraum 1 Vorräum, 2 Zim. m. Pritschen f. 16 Pers. Dachboden: 1 Zim. mit 2 Betten 1 Zim. m. 5 Betten 1 Führerraum 1 Zim. f. Personale
<b>Hofmanns-Hütte</b> am Abhang des Fuscherkarkopfes in der Gamsgrube an der Pasterze gegenüber dem Groß - Glockner	2438 m	Erbaut 1834 von Erz. Johann, wieder hergestellt 1870 durch Joh. Stüdl und Karl Hofmann und Hofmanns-Hütte benannt. 1911 an die akad. Sektion Wien abgetreten.	Erdgeschoß: 1 Raum mit Pritsche für 7 Personen Dachboden: Führerraum für 7 Personen

## Hütten der S. Prag.

Zur Hilfeleistung vorhanden	Bewirtschaftet	Preise für			Talstation und Aufstiegszeit	Nächste Bahnstation	Touren von der Hütte
		Eintritt ohne Übernacht.	Pritsche	Bett			
		K r o n e n					
Hütten-Apotheke, 1 Tragbahre	Von Anfang Juli bis Mitte Sept.	— .80	2.—	5.—	Windisch Matrei 973 m 9 Stunden	Lienz, von da bis W. Matrei Fahrpost	Groß-Venediger 3660 m. Rainerhorn Schwarze Wand Vorderer und Hinterer Kesselkopf. Übergänge: Zum Viltragerkees, ins Habachtal, ins Frobnitztal, ins Untersulzbachtal, Obersulzbachtal zur Defferegger Hütte, ins Iseltal über das Krimmler Törl ins Krimmler Achental.
—	Anfang Juli bis Mitte Septemb.	— .80	2.—	5.—	Praegraten 1303 m 4 St.	Lienz	Dreiherrensp. 3505 m Simonysp. 3489 m Röthspitze, Daberspitze Malhamspitze Übergänge: nach St. Jakob in Defferegger, Schwarzbachtal, Ahrntal, Lenkjöchlhütte
—	Anf. Juli bis Mitte Sept.	— .80	2.—	kein	Praegraten 1303 m 3 1/2 St.	Lienz	Gr.-Venediger 3660 m Gr. Geiger 3352 m
Hütten-Apoth.	Anfang Juli bis Mitte September	—	2.—	4.—	Kals 1321 m 4 St.	Lienz	Großglockner 3798 m Glocknerwand Romariwandkopf. Übergänge: Über die Adlersruhe zur Pasterze, z. Hofmanns-H. z. Glocknerhaus, ins Leitertal, i. Teischnitztal, ins Tauerntal.
—	ohne Proviant	— .80	2.—	—	Heiligenblut 1404 m 5 St.	Dölsach Pusteraler-Bahn	Großglockner 3798 m Schneewinkelkopf, Johannsberg, Hohe Riffl, Bärenköpfe, Hohe Docke, Glockerin, Gr. Wiesbachhorn 3570 m Fuscherkarkopf, Sonnenwelleck Übergänge: ins Fuscher- Kapruner- und Subachtal.

Hiezu empfangen:				Hütten-Auslagen (Gesamtausgaben)							
Spenden von Mitgl. und Gönnern		Subven- tionen des Zentral- aussch.									
K	h	K	h	K		h		K		h	
				<b>Payer-Hütte.</b>							
3784	08	2400	—	I. Bau 1875/76 . . . . .	6184	08					
		1700	—	Herstellungen etc. bis 1878 . . . . .	997	20					
		1000	—	II. Bau 1885/86 . . . . .	6764	84					
		8923	76	Herstellungen etc. 1879 bis 1893 . . . . .	2643	—					
		2361	60	III. Bau 1894/95 . . . . .	18654	08					
				Vorrathshütte 1896 . . . . .	2488	70					
2781	64	4705	60	Herstellungen etc. 1897 bis 1907 . . . . .	4311	26					
1451	45	4704	80	Schlafhaus-Bau 1907 . . . . .	25996	43					
4510	29	4705	76	„ „ 1908 . . . . .	17617	43					
469	81	4708	76	„ „ 1909 . . . . .	29315	54					
				„ „ 1910 . . . . .	37904	80					
12997	27	35210	28	Herstellungen etc. 1908 bis 1910 (Hierauf Kapital-Schuld K 77945.54)	2911	54	150788	90			
				<b>Höller-Hütte (vorm. Karlsbader H.)</b>							
3382	48	800	—	I. Bau 1883 . . . . .	4182	48					
				Herstellungen etc. bis 1899 . . . . .	1260	18					
333	46	4733	80	II. Bau 1899 . . . . .	1418	52					
		1180	—	„ 1900 . . . . .	8242	23					
42	—			„ 1901 . . . . .	4031	92					
		1357	—	„ Rest 1902 . . . . .	200	—					
				Nachschaftungen 1903 . . . . .	1025	—					
3757	94	8070	80	Herstellungen etc. 1900 bis 1910 (Hierauf noch zu tilgende Anteilscheine K 1826.—)	1575	88	21936	21			
				<b>Alte Prager Hütte.</b>							
1784	20			Bau 1872/3 . . . . .	3006	08					
				Nachschaftungen und Div. bis 1876 . . . . .	125	98					
1282	50	1200	—	Wiederaufbau 1877/78 . . . . .	2639	70					
3086	70	1200	—	Nachschaftungen und Div. 1877 bis 1905 . . . . .	2058	21	7829	97			
				Übertrag . .							
								180555		08	

Hiezu empfangen:				Hütten-Auslagen (Gesamtausgaben)							
Spenden von Mitgl. und Gönnern		Subven- tionen des Zentral- aussch.									
K	h	K	h	K		h		K		h	
				Übertrag . .							
								180555		08	
				<b>Neue Prager Hütte.</b>							
				Bau 1901 . . . . .	3692	18					
				„ 1902 . . . . .	14101	88					
75	—	5265	—	„ 1903 . . . . .	13327	87					
5435	20	4706	—	„ 1904 . . . . .	11921	19					
		4694	80	„ 1905 . . . . .							
		4705	88	„ 1906 . . . . .							
5510	20	19371	66	Nachschaftungen und Div. 1904 bis 1910 . . . . .	1728	32	44771	44			
12910	50			1901 Abtretungssumme d. S. Berlin für die Riffler- und Olperer-Hütte (siehe unten).							
18420	70										
				<b>Klara-Hütte.</b>							
				Erhaltung 1884—1899 . . . . .	1166	28					
				Anbau 1900 . . . . .	1257	71					
				Herstellungen und Div. 1900 bis 1910 . . . . .	1408	80	3832	79			
				<b>Johannis-Hütte.</b>							
				Erhaltung 1876—1910 . . . . .			1393	86			
				<b>Riffler-Hütte.</b>							
				Erbaut 1888, Gesamtkosten bis 1901 . . . . .			5701	10			
				<b>Olperer-Hütte.</b>							
				Erbaut 1881, Gesamtkosten bis 1901 . . . . .			4243	08			
				Die beiden letzteren Hütten wurden im 1901 einschl. der Ausgaben für die Wege zu denselben, an die S. Berlin um die Summe von Mk. 11000.- abgetreten, welcher Betrag zum Bau der N. Prager Hütte verwendet wurde (s. oben).							
				Diverse gemeinsame Hütten- Auslagen . . . . .							
								2646		65	
								243144		—	
				Gesamt-Summe . .							

## Ausgaben

Jahr	F ü r	Hütten		Wege		Wohlt. Zwecke und Unterst.	
		K	h	K	h	K	h
1870/1	Verschiedene Ausgaben . . .	—	—	—	—	—	—
		—	—	—	—	434	—
1872	{ Bau der Prager Hütte . . .	3006	08	—	—	—	—
1873	Verschiedene Ausgaben . . .	—	—	—	—	70	—
1874	" " . . .	28	40	—	—	—	—
		116	88	—	—	40	—
1875	{ Bau der Payer-Hütte . . .	6184	08	—	—	—	—
1876	Verschiedene Ausgaben . . .	405	80	300	—	—	—
		102	66	60	—	—	—
1877	{ Wiederaufbau d. "Prager-H.	2639	70	—	—	—	—
1878	Verschiedene Ausgaben . . .	1372	40	—	—	1029	—
1879	" " . . .	—	—	197	40	50	—
1880	" " . . .	80	—	117	60	258	—
		—	—	1264	14	—	—
1881	{ Bau der Olperer-Hütte . . .	3236	38	—	—	—	—
1882	Verschiedene Ausgaben . . .	196	66	1293	56	5127	88
		65	08	165	84	—	—
1883	{ Bau der Karlsbader Hütte . .	4182	48	—	—	—	—
1884	Verschiedene Ausgaben . . .	400	—	1527	36	—	—
		—	—	1691	94	1663	62
1885	{ II. Bau der Payer-Hütse . . .	3167	46	—	—	—	—
1886	{ Verschiedene Ausgaben . . .	3597	38	—	—	—	—
	{ II. Bau der Payer-Hütte . . .	2181	90	1293	30	—	—
1887	{ Verschiedene Ausgaben . . .	3014	80	—	—	—	—
	{ Bau der Riffler-Hütte . . .	1105	96	1377	36	100	—
1888	{ Verschiedene Ausgaben . . .	1849	48	—	—	—	—
	{ Bau der Riffler-Hütte . . .	478	58	914	14	—	—
1889	Verschiedene Ausgaben . . .	837	88	530	64	200	—
1890	" " . . .	414	14	1029	34	790	26
1891	" " . . .	256	50	313	58	—	—
1892	" " . . .	486	88	683	32	—	—
1893	" " . . .	316	64	1051	46	—	—
1894	{ III. Bau der Payer-Hütte . .	13654	08	—	—	—	—
	Übertrag . .	53428	28	13810	98	9762	76

<sup>1</sup> Sammlung f. d. Überschwemmten im Ahrn- u. Zillertal.  
<sup>2</sup> Sammlungen für die Überschwemmten in Tirol und Kärnten.

## der Sektion.

Weihnachts-Bescherungen	Führer- und Tarif-Wesen	Führer-Unterst.-Kassa		Bibliothek		Regie und Diverse		Abfuhr an den Zentral-ausschuß		Mitgl.-Stand
		K	h	K	h	K	h	Mark	Pf.	
—	—	—	—	—	—	116	48	312	—	52
—	—	—	—	—	—	216	28	510	—	85
—	—	—	—	—	—	342	44	648	—	108
—	—	—	—	—	—	281	50	399	42	116
—	—	—	—	—	—	222	16	406	74	125
—	—	—	—	—	—	114	48	485	60	140
—	—	121	36	37	44	6	40	333	72	156
—	—	92	78	24	48	200	98	293	54	175
—	—	98	56	43	68	200	04	437	78	182
—	—	292	44	60	—	195	28	746	12	250
—	—	81	32	66	60	88	90	674	74	277
—	—	362	26	69	12	10	10	753	04	288
—	—	21	66	67	92	22	—	768	04	284
—	—	797	28	70	52	—	—	873	92	304
—	—	227	04	96	28	74	52	879	38	415
333	90	250	82	98	60	15	70	1032	92	425
290	—	15	80	117	48	25	48	1263	66	482
400	—	174	10	109	68	47	66	1515	16	457
318	—	234	20	99	90	30	—	2834	88	441
486	96	199	16	149	90	90	34	1923	02	406
767	20	145	50	84	42	—	—	1570	74	375
721	88	98	32	85	62	52	84	1702	06	368
672	54	59	04	84	36	—	—	1461	—	356
712	68	277	18	—	—	8	30	1309	42	356
4703	16	3548	82	1366	—	1636	68	22340	10	39849

## Ausgaben

Jahr	Für	Hütten		Wege		Wohlt. Zwecke und Unterst.	
		K	h	K	h	K	h
	Übertrag . .	53428	28	13810	98	9762	76
1895	Verschiedene Ausgaben . . .	960	13	685	90	60	—
1896	{ Payer-Hütte . . . . .	1073	48	1072	88	351	70
	{ Payer-Hütte . . . . .	2261	10				
1897	Verschiedene Ausgaben . . .	421	32	1249	08	806	82
1898	" " " " " " " " " " " "	951	72	2146	80	80	—
1899	{ Zubau der Höller-Hütte . .	1055	76	591	88	121	02
	{ Zubau der Höller-Hütte . .	1418	52				
	{ Verschiedene Ausgaben . . .	541	54	683	88	70	—
1900	{ Zubau der Höller-Hütte . .	8242	23				
	{ " " Klara- " " " " " " " " " " " "	1257	71				
	{ Verschiedene Ausgaben . . .	604	07	812	35	200	—
1901	{ Zubau der Höller-Hütte . .	4031	92				
	{ Bau der Neuen Prager Hütte	3692	18				
1902	{ Verschiedene Ausgaben . . .	1235	12	652	21	560	—
	{ Zubau der Höller-Hütte . . .	200	—				
	{ Bau der Neuen Prager Hütte	14101	88				
1903	{ Verschiedene Auslagen . . .	1646	46	1025	64	100	—
	{ Einrichtung der Höller-Hütte	1025	—				
	{ Bau der Neuen Prager Hütte	13327	87				
1904	{ Verschiedene Auslagen . . .	431	23	1013	02	40	—
	{ Bau der Neuen Prager-Hütte	11921	19				
1905	Verschiedene Auslagen . . .	1384	96	867	39	20	—
1906	" " " " " " " " " " " "	1694	07	2029	75	50	—
1907	{ Bau d. Schlafh. d. Payer-H.	1435	95	928	45	100	—
	{ Bau d. Schlafh. d. Payer-H.	25996	43				
1908	{ Verschiedene Auslagen . . .	688	70	116	72	—	—
	{ Bau d. Schlafh. d. Payer-H.	17617	43				
1909	{ Verschiedene Auslagen . . .	2427	25	1951	46	—	—
	{ Bau d. Schlafh. d. Payer-H.	29315	54				
1910	{ Verschiedene Auslagen . . .	850	16	312	83	160	—
	{ Bau d. Schlafh. d. Payer-H.	37904	80				
		243144	—	29951	22	12482	30

## der Sektion.

Weihnachts-Bescherungen		Führer- und Tarifwesen		Führer- Unterst.-Kassa		Bibliothek		Regie und Diverse		Abfuhr an den Zentralauschuß		Mitgl.-Stand
K	h	K	h	K	h	K	h	K	h	Mark	Pf.	
4703	16	3548	82	1366	—	1636	68	22340	10	39849	—	
860	80	253	32	132	42	—	—	2285	52	2202	—	370
730	62	156	14	138	96	4	82	3041	24	2289	—	386
664	90	233	10	149	40	—	—	2994	76	2451	—	415
870	96	100	32	151	20	—	—	1801	22	2478	—	420
764	10	160	48	151	56	—	—	2420	62	2481	—	421
938	48	237	81	161	28	—	—	1991	87	2652	—	448
868	11	149	30	158	60	—	—	1998	29	2652	—	448
654	11	27	70	158	—	260	80	4189	99	2601	—	439
720	03	33	40	156	96	314	75	2310	95	2589	—	436
746	39	5	80	161	64	300	—	1930	84	2661	—	449
760	55	70	26	170	64	311	78	2977	55	2805	—	474
636	45	9	60	184	79	300	—	2039	06	3099	—	522
865	85	70	50	—	—	300	—	2320	80	3232	—	547
828	18	29	42	—	—	300	—	2549	26	3516	—	586
885	11	35	48	—	—	300	—	2361	33	3942	—	657
867	66	37	84	—	—	300	—	4239	84	4716	—	704
17365	46	5159	29	3241	45	4328	83	63793	24	86265	—	

## Frequenz der Hütten der Sektion Prag.

Jahr	Stüdl. (Privatbes.)	Hofmanns- (Privatbes.)	Klara-	Prager	Payer-	Johannis-	Olperer-	Karlsbader seit 1902 Höller-	Dominicus-	Riffler-	Jahres-Summa
1868	40										40
1869	60										60
1870	80	28									108
1871	80	53									133
1872	100	92	11								203
1873	90	69	25	100							284
1874	80	63	30	90							263
1875	85	72	24	150							331
1876	90	71	15	140	135						451
1877	100	81	52	69	152	61					515
1878	83	44	26	127	109	43					432
1879	84	109	35	171	115	47					561
1880	150	94	58	173	156	26					657
1881	131	114	47	242	143	44	30				751
1882	100	72	39	200	140	39	24				614
1883	82	57	44	136	157	42	27	34	37		616
1884	130	40	48	240	250	33	37	92	344		1214
1885	109	38	16	230	190	36	37	55	353		1064
1886	224	55	48	300	312	53	58	58	396		1504
1887	187	50	66	300	300	39	65	91	506		1604
1888	137	28	33	300	400	33	30	52	58	58	1071
1889	204	35	31	156	374	76	33	81	51	51	1041
1890	162	83	38	188	343	150	47	53	43	43	1107
1891	233	62	36	180	471	99	39	78	58	58	1256
1892	241	83	62	190	500	47	49	72	56	56	1300
1893	305	88	53	246	705	91	37	120	50	50	1695
1894	296	58	50	263	714	83	57	112	52	52	1690
1895	263	94	89	302	1012	130	85	120	75	75	2170
1896	176	87	27	186	676	89	33	43	55	55	1372
1897	224	102	35	186	887	73	51	93	42	42	1693
1898	261	160	60	282	873	138	55	94	38	38	1961
1899	292	297	74	370	1012	150	53	90	54	54	2397
1900	286	297	65	290	811	70	44	79	37	37	1979
1901	368	368	84	367	977	92		145			2401
1902	400	382	110	358	1134	97		224			2705
1903	643	315	112	347	1083	127		221			2848
1904	720	300	145	*570	1238	95		236			3354
1905	752	402	108	849	1565	104		250			4030
1906	631	259	115	764	2159	119		264			4311
1907	503	163	77	664	2304	72		194			3977
1908	551	112	98	822	1916	100		185			3784
1909	484	77	87	682	1832	124		197			3533
1910	343	95	102	566	2004	84		185			3379
	10560	5149	2275	11801	27249	2706	896	3518	1636	669	66459

\*) Ab 1904 Neue Prager-Hütte.

## Bergführer-Tarife

seitens der Sektion Prag entworfen und herausgegeben.

Standort	Gebirgs- Gruppe	Neu ent- worfen im Jahre:	Ergänzt und neu auf- gelegt in den Jahren:	
Sulden	Ortler-Gruppe	1876	1884, 1893, 1898 } Führer-Komm. 1908	
Trafoi		1876		
Gomagoi		1886		
Prad		1882	1898 (Führ.-Komm. 1908)	
Franzenshöhe		1884		
Laas		1883		
Schlanders		1881		
Glurns		1880		
Matsch		1876		
Mals		1903		
Gand	Martelltal	1877	1883, 1900 (Führ.-K. 1908)	
Mayrhofen	Zillertaler Gebirgs-Gruppe	1882	1891	
Dornauberg		1878	1882, 1891	
Ginzling		1891		
Breitlahner		1891		
Dominicus-Hütte		1891		
Lanersbach u. Tux		1884		
Gerlos		1886		
Lofer		1881		
Jenbach		1886		
Maurach		Achensee- Gebiet		(1872 Schifffahrts-Tarif f. d. Achensee)
Pertisau	1881		1885, 1897	
Achenseehof				
Scholastica				
Praegraten	1878		1889, 1896	
Virgen	1882		1888	
Windisch Matrei	1877 S. Lienz		(1880, 1895) 1900 (S. W. Matrei) S. Prag	
Kals	1881		1897	
	Glockner-Gr.			Führer-Kommission 1906, 1910

## Bewegung im Bergführer-Wesen

in den Aufsichtsgebieten der Sektion Prag.

Das Führerwesen organisiert	Ortler-Gruppe	Matscher-Tal und Sesvenna-Gruppe	Martell-Tal Laas, Glurns Schlanders	Zillertal	Venediger Gruppe	Achensee	Glockner-Gruppe	Aus den Gebieten der S. Prag Führerkurse besucht
	1876	1876	1872	1878	1878	1885	1870	
	Auf Vorschlag der Sektion behördl. Autorisation erlangt *							
bis 1890	38	5	16	11	27	3	20	
im 1891	6	1	1	1	2			5
" 1892				1				
" 1893	6		1	1				24
" 1894	6	1	2		1			
" 1895	6	1		2	1	1	2	
" 1896	6			2		1	2	14
" 1897			1	5			2	15
" 1898				3				6
" 1899	2	1						9
" 1900	3							8
" 1901					1			10
" 1902	5				1		1	6
" 1903	4	2			1			
" 1904	3	1			1			15
" 1905	4				2			7
" 1906	3	1					2	9
" 1907								6
" 1908	4				1		1	8
" 1909	6		1		4		2	8
" 1910	5				1			7
				im J. 1900 an S. Berlin abgetreten				
						im J. 1905 an S. Innsbruck abgetreten		

Jahr	Obmann	Obmann-Stellvertreter	I. Schriftführer	II. Schriftführer	Kassier	Beis.
1870/71	Joh. Stüdl		Dr. B. Jiruš		M. Umlauf	
1872	"		"		"	
1873	"		"		"	
1874	"		"		"	
1875	"		"		"	
1876	"		B. Bauer	Dr. W. Weigel	"	G. N
1877	"		Dr. E. Pan	"	"	
1878	"		Ferd. Löwl	"	"	
1879	"		"	"	"	
1880	"		Dr. W. Weigel	Dr. V. Hecht	"	
1881	"		K. Klofetz	Dr. W. Weigel	"	
1882	"		Baron O. Malcomes	"	"	
1883	"	H. Dominicus	Dr. W. Biedermann	"	"	
1884	"	"	"	Dr. F. Löwl	"	Dr. I
1885	"	"	K. Klofetz	Dr. W. Biedermann	"	
1886	"	"	Dr. K. Eypert	Prof. F. Steiner	"	
1887	"	"	"	Dr. Al. Brandl	H. Dominicus	
1888	"	"	"	"	"	
1889	"	Z. Dir. W. Eckerth	"	K. Klofetz	H. Jaszy	Fr.
1890	"	"	Ob. Ing. Aug. Gessner	Prof. Dr. J. Jung	"	
1891	"	"	"	"	"	
1892	"	"	"	"	U. Martius	
1893	"	Dir. Ig. Homolka	Dr. M. Hammerschlag	Dr. Aug. Müller	"	
1894	"	"	"	"	"	
1895	"	"	"	"	"	
1896	"	Z. Dir. W. Eckerth	"	"	"	
1897	"	"	"	"	"	
1898	"	"	"	"	"	
1899	"	"	"	"	Fr. Walenta	Prof. F
1900	"	"	"	"	"	
1901	"	"	"	"	"	
1902	"	"	"	"	"	Prof. F
1903	"	"	"	"	"	
1904	"	Dir. Ig. Homolka	"	"	"	
1905	"	"	"	"	"	
1906	"	"	"	"	"	
1907	"	"	"	"	"	
1908	"	"	"	"	"	
1909	"	"	"	"	"	
1910	"	"	"	"	"	

# Sektions-Ausschuss 1870-1910.

Obmann- ellvertreter	I. Schriftführer	II. Schriftführer	Kassier	Bibliothekar	Führer-Referent	B e i s i t z e r				
	Dr. B. Jiruš		M. Umlauf			Dr. E. Pan	Dr. W. Weigel			
	"		"			"	"			
	"		"			"	"			
	B. Bauer	Dr. W. Weigel	"	G. Neugebauer		Dr. V. Hecht	Dr. V. Unterweger			
	Dr. E. Pan	"	"	"		Dr. W. Polz	"			
	Ferd. Löwl	"	"	"		"	"			
	"	"	"	"		Dr. V. Hecht	"			
	Dr. W. Weigel	Dr. V. Hecht	"	"		H. Dominicus	"			
	K. Klofetz	Dr. W. Weigel	"	"		"	Dr. V. Hecht			
	Baron O. Malcomes	"	"	"		"	"			
Dominicus	Dr. W. Biedermann	"	"	"		Dr. F. Löwl	—			
"	"	Dr. F. Löwl	"	Dr. E. Kaulich		Z. Dir. W. Eckerth	Dr. V. Hecht	Prof. Dr. J. Jung	Prof. F. Steiner	Dr. W. Weigel
"	K. Klofetz	Dr. W. Biedermann	"	"	Dr. V. Hecht	"	Dr. Otto Biermann	"	Ob. Ing. Aug. Gessner	Dr. F. Löwl
"	Dr. K. Eypert	Prof. F. Steiner	"	"	"	"	von Kallina	"	"	Prof. Dr. Rabl
"	"	Dr. Al. Brandl	H. Dominicus	"	"	"	"	"	"	"
"	"	"	"	"	"	Prof. Dr. R. Maly	Prof. F. Steiner	"	"	"
W. Eckerth	"	K. Klofetz	H. Jaszy	Fr. Walenta	"	"	"	Dir. Ig. Homolka	Alois Müller	"
"	Ob. Ing. Aug. Gessner	Prof. Dr. J. Jung	"	"	"	"	"	"	"	"
"	"	"	"	"	"	Dr. F. W. Schedlbauer	"	"	"	"
"	"	"	U. Martius	"	"	"	"	Ob. Ing. Aug. Gessner	"	Prof. Dr. J. Jung
Ig. Homolka	Dr. M. Hammerschlag	Dr. Aug. Müller	"	"	"	"	"	"	"	Ed. Wagner
"	"	"	"	"	"	"	"	"	"	Dr. Fr. Trnka
"	"	"	"	"	"	"	"	"	Dir. Ig. Homolka	"
W. Eckerth	"	"	"	"	"	"	"	"	"	Dr. V. Hecht
"	"	"	"	"	Dr. Fr. Trnka	"	"	"	"	"
"	"	"	Fr. Walenta	Prof. F. Steiner	Dr. Fr. Bunzel	K. Kirschbaum	Dr. G. Maly	U. Martius	"	"
"	"	"	"	"	"	"	"	Ob. Ing. O. Hlouschek	"	"
"	"	"	"	"	"	"	"	"	"	Prof. Fr. E. Müller
"	"	"	"	Prof. Fr. E. Müller	"	"	Hofrat Emil Müller	"	"	Prof. R. Doerfel
"	"	"	"	"	"	G. Walenta	"	"	"	"
Ig. Homolka	"	"	"	"	"	"	"	"	Z. Dir. W. Eckerth	Prof. Dr. K. Walko
"	"	"	"	"	"	"	"	"	"	"
"	"	"	"	"	"	"	"	"	"	"
"	"	"	"	"	"	"	"	Dir. G. Rulf	"	"
"	"	"	"	"	"	"	"	"	"	"
"	"	"	"	"	"	"	"	"	"	"
"	"	"	"	"	"	"	"	"	"	"
"	"	"	"	"	"	"	"	"	"	"



- Ausschuss 1870-1910.

B e i s i t z e r					R e v i s o r e n				
E. Pan	Dr. W. Weigel								
"	"								
"	"								
"	"								
Hecht	Dr. V. Unterweger								
V. Polz	"								
"	"								
Hecht minicus	"								
"	Dr. V. Hecht								
"	"								
Löwl	—								
V. Eckert	Dr. V. Hecht	Prof. Dr. J. Jung	Prof. F. Steiner	Dr. W. Weigel					
"	Dr. Otto Biermann	"	"	"					
"	"	"	Ob. Ing. Aug. Gessner	Dr. F. Löwl		L. Sachs	H. W. Stein		
"	Frh. von Kallina	"	"	Prof. Dr. Rabl		C. W. Müller	"		
"	"	"	"	"		"	"		
R. Maly	Prof. F. Steiner	"	"	"		Fr. Walenta	"		
"	"	Dir. Ig. Homolka	Alois Müller	"		G. Neugebauer	"		
"	"	"	"	"		Ph. Bumiller	Dr. F. W. Schedlbauer		
Schedlbauer	"	"	"	"		"	Dr. M. Hammerschlag		
"	"	Ob. Ing. Aug. Gessner	"	Prof. Dr. J. Jung		"	Aug. Wagner		
"	"	"	"	Ed. Wagner		"	Dr. W. Gastl		
"	"	"	"	Dr. Fr. Trnka		"	R. Nothdurft		
"	"	"	Dir. Ig. Homolka	"		"	"	Alois Müller	
"	"	"	"	"		"	"	"	
"	"	"	"	Dr. V. Hecht		"	"	"	
chbaum	Dr. G. Maly	U. Martius	"	"		"	"	"	
"	"	Ob. Ing. O. Hlouschek	"	"		"	"	"	
"	"	"	"	"		"	"	"	
"	Hofrat Emil Müller	"	"	Prof. Fr. E. Müller		"	"	J. Ginzel	
"	"	"	"	Prof. R. Doerfel		"	"	"	
lenta	"	"	"	"		"	"	"	
"	"	"	Z. Dir. W. Eckert	Prof. Dr. K. Walko		"	"	"	
"	"	"	"	"		"	"	"	
"	"	"	"	"		"	"	"	
"	"	"	"	"		"	"	"	
"	Dir. G. Rulf	"	"	"		Dir. G. Rulf	"	"	
"	"	"	"	"		—	"	"	
"	"	"	"	"		—	"	"	
"	"	"	"	"	J. Ginzel	—	"	"	
"	"	"	"	"	Prof. Dr. Gf. Gleispach	H. Christl	"	"	A. Keller

# Wege

durch die Sektion Prag seit deren Bestände errichtet.

## Ortler-Gruppe.

Sulden—Payerhütte: Errichtet 1875. Verbessert 1876, 1882, 1885. Durch die Tabaretta-Wände einen Fußsteig angelegt 1889—1890, verbessert 1895. Vom Tabarettajoch zur Payerhütte einen neuen Reitweg angelegt 1906. Den Weg bei den Tabaretta-Wänden umgelegt und als Reitweg von Sulden bis zur Payer-Hütte zum Teil hergestellt 1909—1910, dieser Weg wird 1911 vollendet.

Trafoi—Payerhütte: Errichtet 1875. Verbessert 1876, 1884, 1889, 1890, 1895. Umgelegt und verbessert 1901, 1902, 1903. Stellenweise verbreitert 1905. Den unteren Teil umgelegt und den ganzen Weg als Reitweg hergestellt 1906.

Gomagoi—Payerhütte: Errichtet 1876. Verbessert und neu markiert 1884, 1889, 1890, 1893, 1895, 1903, 1905, 1909.

Payerhütte—Tabaretta-Gletscher: Neu angelegt 1882, höher gelegt 1896.

Trafoi—Heil. 3 Brunnen: Verbessert 1894, 1889. Kuhberg, Rosimboden, Ende der Welt, Schöneck: Hergereichtet und markiert 1890, 1900.

Sulden—Marltschneid: Ausgebessert 1886, als Reitweg hergestellt 1890.

Kortscher Alpe—Kortscher Mastauntal—Unsere Frau im Schnalsertal: Einen Steig errichtet und markiert.

## Öztaler Gebirgsgruppe.

Matsch—Höllerrhütte: Errichtet 1883—1884. Ausgebessert 1888. Vom Glieshof bis zur Hütte als Reitweg hergerichtet 1893.

Höllerrhütte—Bildstöckljoch: Errichtet 1886. Verbessert 1897. Bis nach Kurzras geführt 1898—1902. Vom Gletscher bis Bildstöckljoch. Ausgebessert 1905.

Höllerrhütte—Hochjoch: Verbessert 1890. Hochjoch—Steinschlagferner—Kurzras: Errichtet 1884. Verbessert 1887.

Matsch—Bildstöckljoch: Einen Steig angelegt 1895—1896. Matsch—Mals: Verbessert 1885.

Langgrubjoch—Matscher Tal: Ausgebessert 1890. Wege im Schnalsertal: Ausgebessert 1888.

Mataunboden im Laaser Tale—Laaser Ferner: Neu angelegt 1884.

Wege im Martelltal. Verbessert und nachmarkiert 1896, 1897, 1898, 1902, 1904.

## Venediger-Gruppe.

Windisch-Matrei—Prager Hütte: Errichtet 1872. Verbessert 1882. Vom Fuße des Kesselkopfes zur Prager Hütte ausgebessert 1890, Gschlöß—Prager Hütte ausgebessert 1896—1897.

Prager Hütte—Gletscher: Neu angelegt 1890, bis zum Schlaten-Gletscher verlängert 1897.

Habach-Hütte—Habachscharte—Viltrager Kees—Kesselkopf—Prager Hütte: Neu angelegt 1899, ausgebessert 1906—1907.

Neue Prager Hütte—Schlattenkees: Umgelegt und bis zum Niederen Zaun weitergeführt 1904—1905.

Kesselkopf—Neue Prager Hütte: Erweitert und als Reitweg hergestellt 1902.

Neue Prager Hütte—Kesseltörl—Viltrager Kees: Neu angelegt und markiert 1904.

Windisch-Matrei—Praegraten—Johannis-Hütte—Maurertal: Markiert 1885, Verbessert 1891, 1895.

Umballtal—Umballtörl: Ausgebessert 1891, neu markiert 1903.

Umballtal—Klara-Hütte: Ausgebessert und markiert 1885, 1887, 1889, 1890, 1895.

Klara-Hütte—Vord. und Hint. Umballtörl: Neu angelegt 1909—1910.

Windisch-Matrei—Felber Tauern, Außergschlöß—Tauern, Gschlöß—Schlattenbach, Bachlenke—St. Jakob in Defereggental: Markiert 1902.

Felber Tauern—Felber Tauernhaus: Markiert 1885.

Windisch-Matrei—Kaiser Törl—Kals: Als Reitweg hergestellt 1880, ausgebessert 1884.

### Glockner-Gruppe.

Huben—Staniska—Kals: Markiert 1885.

Kals—Bergertörl—Leiterbach: Markiert 1885, 1905.

Kals—Stüdl-Hütte: Reitweg angelegt 1894—1895, nachmarkiert 1906.

Kaiser Glocknerweg (Stüdl-Weg): Errichtet 1868. Verbessert und mit Drahtseilen versehen 1884, 1902—1903, 1905—1906.

Kals—Kals Matreier-Törl—Rottenkogel: Ausgebessert und markiert 1885, 1888, 1896, 1898, 1900, 1902, 1905.

Kaiser Tauern—Tauerntal: Ausgebessert 1907.

Tauerntal—Teischnitztal—Stüdl-Hütte: Markiert 1904, verbessert 1906.

Wege im Ködnitztal, im Leitertal und im Dorfertal: ausgebessert 1905.

### Zillertaler Gebirgsgruppe.

(Seit 1900 an die Sektion Berlin abgetreten.)

Rosshag—Riffler-Hütte: Errichtet 1888. Ausgebessert 1889, 1890, 1895.

Breitlahner—Zams—Olperer-Hütte: Errichtet 1881. Ausgebessert 1886, 1888, 1889, 1892, 1896.

Brücke in Zams: Wiederhergestellt 1888.

Zams—Pfitscherjoch: Errichtet 1882. Verbessert 1888, 1889, 1896.

Pfitscherjoch—Stein im Pfitscher-Tale: Errichtet 1884. Verbessert 1893, 1894, 1895, 1898, 1899.

Dominicus-Hütte—Furtschagel-Haus: Markiert und ausgebessert 1885—1886.

### Seitentäler der Zillertaler Geb.-Gr.

(Seit 1900 an die Sektion Warnsdorf abgetreten.)

Mayrhofen—Gerlos: Markiert 1893.

Gerlos—Plattenkogel—Krimml: Errichtet 1888. Ausgebessert 1889, 1896, 1897; zum Teil umgelegt 1898, ausgebessert 1899.

Mayrhofen—Stillup: Markiert 1885.

Finkenberg—Hintertux: Markiert 1885, 1894, 1896, 1897, 1898.

### Achensee—Gebiet.

(Seit 1905 an die Sektionen Erfurt und Oberland abgetreten.)

Verschiedene Wege neu angelegt, ausgebessert und markiert 1884—1904.

# Verzeichnis der Mitglieder

nach dem Stande vom 15. April 1911.

Die beigefügte Jahreszahl bedeutet das Eintrittsjahr. \* Silbernes Ehrenzeichen für 25 oder mehrjähr. Mitgliedschaft.

## Ehren-Mitglieder.

- Herr JUDr. Viktor Hecht, Advokat, Mitglied seit 1870. † 1904.  
 „ Franz \*Höller, Stadtrat u. Hausbesitzer in Karlsbad, Mitglied seit 1878.  
 „ Kais. Rat Joh. \*Stüdl, k. u. k. Hof- und Kammerlieferant, Prag III., Kleinseitner Ring 2. Gründendes Mitglied seit 1870.

## Mitglieder:

- Herr Adler Leo, Dirigent der Filiale der Länderbank Reichenberg . . . 1908  
 „ Allers JUDr. Karl, Advokat, Karlsbad . . . 1910  
 „ Amende Paul, Stahlwerk-Betriebs-Chef, Kladno . . . 1900  
 „ Appé August, Prokurist, Saaz . . . 1900  
 „ Arlt Wilhelm Ritter v., Realitätenbesitzer, Salzburg, Rudolfskai 48 . . . 1889  
 „ Baßler Felix, Sekretär des Landwirtschaftlichen Zentralverbandes, Weinberge, Jungmannstraße 3 . . . 1911  
 „ Baudisch Franz, Direktor-Stellvertreter der Zentralbank der deutschen Sparkassen, Prag II., Bredauergasse 4 . . . 1910  
 „ Bauer Dr. Albert, Sekretär der k. k. Finanz-Prokuratur, Prag VII., Belvedere 103 . . . 1910  
 „ Bauer Arthur, Mitglied des Stadttheaters. Frankfurt a. M., Taubensbrunnenweg 4 . . . 1895  
 „ Baumann Josef, Ingenieur der Firma F. Ringhoffer A.-G., Smichow, Husgasse 20 . . . 1902  
 „ \*Bayer Ferd., Großgrundbesitzer, Kojetitz . . . 1871  
 „ Bayer Franz, Kaufmann, Prag I., Melantrichgasse 17 . . . 1907  
 „ Bayer Karl, Kaufmann, Prag I., Melantrichgasse 17 . . . 1907  
 „ \*Becher Gustav, Kaufmann, Karlsbad . . . 1878  
 „ \*Becher MUDr. Karl, Karlsbad . . . 1877  
 „ Becher Rudolf, Fabrikant, Karlsbad . . . 1895  
 „ Bechert Hans, Fabrikant, Saaz . . . 1908  
 „ Beck v. Mannagetta Dr., G. R., k. k. Univ.-Professor, Direktor des Botanischen Gartens, Prag II., Weinberggasse 3a . . . 1904  
 „ Becke Dr. Friedr., k. k. Univ.-Professor, Wien VIII., Laudong. 39 . . . 1893  
 „ Behmel Franz, Spediteur, Tetschen a. E. . . 1901  
 Frau Bellot Anna, Herrschaftsbesitzerin, Prag II., Ferdinandstraße 14 . . . 1886  
 Herr Benda MUDr. Ernst, Prag II., Herrngasse . . . 1910  
 „ Bendl JUDr. Wenzel, Advokat, Brüx . . . 1910  
 „ \*Benedikt Norb., Verwaltungsrat der Österreichischen Kreditanstalt, Wien I., Franzensring 20 . . . 1885  
 „ Benes Leop., Obergeringieur der Prager Eisen-Industrie-Gesellschaft Motyčín bei Kladno . . . 1908  
 „ Benisch JUDr. Richard, Advokat, Budweis . . . 1906  
 „ Berger Karl, Drogist, Tetschen a. E. . . 1909  
 „ Bergmann Hans, Fabriksbesitzer, Tetschen a. E. . . 1908  
 „ Berneker Dr. Erich, Univ.-Professor, Breslau, Wilhelmstraße 2 . . . 1906  
 „ Beykowsky JUDr. Otto, Adjunkt der k. k. Finanz-Prokuratur, Weinberge, Purkyněplatz 19 . . . 1905  
 „ Blaha Emil, Fabrikant, Karolinenthal, Žizkastraße 293 . . . 1886  
 „ Bloch Friedrich, Rentier, Prag II., Stadtpark 7 . . . 1906  
 „ Bloch JUDr. Rudolf, Advokat, Prag I., Königshofergasse 12 . . . 1908  
 „ Blöchl Franz, Hausbesitzer, Pilsen, Pragergasse 90 . . . 1911

Herr Bobek Josef, Beamter der Böhmisches Hypothekenbank, Prag II, Havlicekplatz . . . . .	1910
" Böhm Ferdinand, Ritter v. Bawenberg, Fürst Liechtenstein- scher Zentraldirektor, Wien VI., Gußhausstraße 14 . . . . .	1896
" Böhm Ivan, Fabriksbesitzer, Niederlangenau bei Hohenelbe . . . . .	1896
" Böhm J. W., Privatier, Weinberge, Jungmannstraße 23 . . . . .	1911
Frau Bohutinsky Sofie, Ing.-Witwe, Smichow, Königsstraße 9 . . . . .	1911
Frl. Bohutinsky Mizzi, deren Tochter, Smichow, Königsstraße 9 . . . . .	1911
Herr Bouček Josef, Magistratsbeamter, Pilsen, Kopernikusgasse 33 . . . . .	1909
Frl. Bradaczek Ilse, Prag II., Jungmannsgasse 2 <sup>1</sup> . . . . .	1910
Herr Braun MUDr. Julius, kais. Rat, Weinberge, Skretagasse 4 . . . . .	1896
" Braun JUDr. Max, Advokat, Prag II., Florenzgasse 23 . . . . .	1893
" Bräunl JUDr. Wenzel, k. k. Oberfinanzrat, Prag I., Husgasse, k. k. Finanz-Prokuratur . . . . .	1910
" Breitfeld Dr. Karl, Ingenieur, Prag III., Königstraße 11 . . . . .	1886
" Brummel Ernst, Kaufmann, Prag I., Galligasse 31 . . . . .	1910
" Bubeniček Josef, k. k. Gymnasial-Professor, Prag II., Stephansg. Budweiser Geselligkeitsverein, Budweis . . . . .	1908 1892
" Bumiller Kommerzialrat Philipp, Privatier, Prag II., Krakauerg. 4 . . . . .	1880
" Bunzel MUDr. Fritz, Wien XIX., Peter Jordanstraße 17 . . . . .	1894
Frl. Bunzel Ottilie, Wien XIX., Peter Jordanstraße 17 . . . . .	1902
Herr Burgemeister Wenzel, Katechet, B.-Leipa . . . . .	1898
" Castellain A. von, Oberingenieur, Karolinental 399 . . . . .	1907
" Chodounsky MUDr. Karl, k. k. Univ.-Professor, Smichow, Karls-gasse 31 . . . . .	1895
" Christl Heinrich, Privatier, Meran-Untermals, Villa Ilmenau . . . . .	1904
" Chum Viktor, k. k. Bezirkshauptmann, Prag I., Karolina Světla- gasse 2 . . . . .	1905
Frau Chum Anna, dessen Gemahlin . . . . .	1910
Herr Clanner Dr. Stefan, Ritter von Engels-hofen, k. k. Statt- halter-eirat, Prag III., Karmelitergasse 18 . . . . .	1906
" *Clar Franz, Holzhändler, Herrnskretschen . . . . .	1883
" *Clar Karl, . . . . .	1881
" *Claudi JUDr. Karl Klemens, Advokat und Oberdirektor der Böhmisches Sparkassa, Prag II., Mariengasse 7 . . . . .	1885
" Conrad Julius, Direktor-Stellvertreter der Zentralbank der deutschen Sparkassen, Weinberge, Jungmannstraße 11 . . . . .	1910
" Czerny Eduard, Rechnungsrat des Landeskulturrates für Böhmen, Weinberge, Manesgasse 6 . . . . .	1900
" Czerwinka MUDr. Hermann, Werksarzt, Witkowitz, Mähren . . . . .	1899
" Czižek Rudolf, Jur. cand., Weinberge, Jungmannstraße 2 . . . . .	1905
" Danzer Viktor, Holzhändler, Saaz . . . . .	1908
" Dederra Karl, Oberbeamter der Böhmisches Sparkasse, Prag I., Ferdinandstraße . . . . .	1904
" Dewidels Max, Beamter der Kreditanstalt, Prag II., Wenzelspl. 61 . . . . .	1905
" Diétel Ant., Ing. cand., Prag II., Theatergasse 6 . . . . .	1910
" Dieterle Rudolf, Direktor der Glasfabrik, Neusattl-Elbogen . . . . .	1894
" Doberauer MUDr. Gust., Privat-Dozent, Komotau . . . . .	1906
" Doctor JUDr. Arthur, Advokat, Prag II., Riegerkai 246 . . . . .	1909
" Doerfel Dr. Rudolf, k. k. Hofrat und Professor an der deut- schen techn. Hochschule, Smichow, Ferdinandskai, 11 . . . . .	1895
Frau Doerfel Ida, dessen Gemahlin . . . . .	1895
Herr Dörfel Richard, Kaufmann, Prag II., Leihamtsgasse . . . . .	1909
" Dörre Ernst, Ing. cand., Teplitz-Schönau, Rudolfgasse 2 . . . . .	1910
" *Dörre F. C., Direktor d. Landw. Akademie i. P., Tetschen-Liebwerd . . . . .	1876
Frl. Drchota Hermine, Weinberge, Resselgasse 5 . . . . .	1909
Herr Duis Diederich Ed., Baurat, Leer, Ostfriesland . . . . .	1905
" Duras Jos., Oberbuchhalter der Firma F. Ringhoffer, A.-G., Smichow . . . . .	1909
" *Eckerth Wenzel, Zentraldirektor i. R., Smichow, Ferdinandskai 10 . . . . .	1877
" Eckstein, JUDr. Ludwig, Advokat, Tetschen a. E. . . . .	1908
" Ederer Otto, Kaufmann, Prag, II., Bolzanogasse 1 . . . . .	1897

Herr Eggermann Viktor, Spediteur, Tetschen a. E., Villa Eggermann . . . . .	1902
" Eiselt Fritz, Jur. cand., Krumau . . . . .	1910
" Eisler Robert, Ing. d. Maschinenfab. Nicholson, Budapest, Vaczi ut. . . . .	1910
" Eisner JUDr. Ed., Smichow, Rampe 985 . . . . .	1909
" Eisner JUDr. Rud., Advokat, Prag II., Wassergasse 31 . . . . .	1905
" Elbogen MUDr. Adolf, Chefarzt des Eisenwerkes, Kladno . . . . .	1895
" Elbogen JUDr. Friedr., Advokat, Prag II., Havlicekplatz 2 . . . . .	1906
" Elbogen, Kommerzialrat Richard Großindustrieller, Prag II., Havlicekplatz 2 . . . . .	1894
" Elschnig MUDr. A., k. k. Univ.-Prof., Prag II., Ferdinandstr. 10 . . . . .	1909
" Engel Ignaz, Beamter der Landw. Kreditbank, Prag I., Zeltnergasse . . . . .	1907
" Engländer Adolf, Direktor der Kreditanstalt, Prag II., Graben . . . . .	1888
" Erxleben Viktor, Direktor d. Fa. F. Ringhoffer, A.-G., Smichow . . . . .	1892
" *Eypert, JUDr. Karl, quiesz. Advokat, Prag II., Wenzelsplatz 16 . . . . .	1873
" Färber MUDr. Erich, Prag I., Liliengasse 7 . . . . .	1904
" Feigl MUDr. Gustav, k. k. Polizeiarzt, Prag II., Heinrichgasse 9 . . . . .	1910
Frl. Feld Milla, Prag II., Heinrichgasse 7 . . . . .	1909
Herr Feldmann Jos., Beamter, Prag II., Jerusalem-gasse 1 . . . . .	1904
" *Feldscharek Emil, Kaufmann, Prag II., Těšnov 10 . . . . .	1880
" Fiala Ant., Adjunkt der k. k. Österr. Staatsbahnen, Prag II., Park- straße 1735, Dir. Abt. 8 . . . . .	1908
" Fiedler Stefan, Kassier, Duschnik i. B. . . . .	1902
" Filip Franz, Direktor der Zuckerfabrik, Auřinowes . . . . .	1893
" Firlich Walter, Beamter der B. N.-B., Prag II., Hopfenstockgasse 9 . . . . .	1909
" Fiscali MUDr. Aug. von, Komotau . . . . .	1889
" Fischel Dr. Alfred, k. k. Univ.-Prof., Prag II., Salmgasse 5 . . . . .	1903
" Fischel JUDr. Arthur, Advokat, Prag II., Havlicekplatz 11 . . . . .	1910
Frau Fischel Marie, dessen Gemahlin . . . . .	1910
Herr Fischer Franz, Zahntechniker, Tetschen a. E. . . . .	1909
" Fischer JUDr. Joh., k. k. Bergrat, Prag I., Stempelamtsgasse 3 . . . . .	1910
" Fischer von See Karl, Gesellschafter d. Firma Jos. Janovski & Sohn, Prag II., Heinrichgasse 7 . . . . .	1896
" Fischer JUDr. Markus, Advokat, Prag I., Husgasse 7 . . . . .	1887
" Fischer MUDr. Oskar, Privat-Dozent, Prag II., Karlshoferg. 13 . . . . .	1901
" Fischl Dr. Friedr., kais. Rat, Sekretär der Produkten-Börse, Prag Havlicekplatz . . . . .	1909
" Fischl Jos., Ingenieur, Prag II., Bolzanogasse 7 . . . . .	1906
" Fischmann Leo, Glasfabrikant, Prag II., Havlicekplatz 28 . . . . .	1905
" *Fleischner JUDr. Ferd., Advokat, Karlsbad . . . . .	1885
" Fonovits Hans, Direktor-Stellvertreter der Landw. Kreditbank, Prag I., Zeltnergasse . . . . .	1902
" Forchheimer JUDr. Karl, Konzipist der k. k. Finanz-Prokuratur, Smichow, Ferdinandskai 13 . . . . .	1906
" Fortner Dr. Max, k. k. Professor, Weinberge, Nerudagasse 20 . . . . .	1907
" Foser JUDr. Hans, Direktions-Sekretär der Böhm. Sparkassa, Prag I., Ferdinandstraße . . . . .	1902
" Frank Emil, Inspektor der B. i. R. E.-Bahn, Graz III., Heinrich- straße 19 . . . . .	1898
" Frankel JUDr. Emil, Advokat, Bergreichenstein . . . . .	1908
" *Frankl JUDr. Otto, k. k. Univ.-Prof., Smichow, Ferdinandskai 16 . . . . .	1882
" Franz Dr. Theol. Ant., k. k. Professor, Smichow, Königsstraße 5 . . . . .	1906
" *Franze Karl, Fabrikant, Tetschen a. E. . . . .	1880
" Freund JUDr. Arthur, Advokat, Prag II., Bredauergasse . . . . .	1909
" Frieser Reinhard, stud., Weinberge, Smetanagasse 1544 . . . . .	1908
" Fritsch Heinrich, MUDr., Assistent am Zahnärztl. Institut der k. k. Universität, Prag I., Obstmarkt 6 . . . . .	1911
" Fuchs JUDr. Eduard, Advokat, Prag I., Herrengasse 4 . . . . .	1911
" Fügler MUDr. Josef, Tetschen a. E. . . . .	1897
" Funke MUDr. Rudolf von, Prag II., Krakauergasse 13 . . . . .	1911
" Fürth Adolf, Prag I., Königshofergasse 20 . . . . .	1903

Herr Gad, Dr. Joh. k. k. Univ.-Prof., Prag VI., Slupergasse 4 . . . . .	1901
„ Gaertner Albert, Hausbesitzer, Tetschen a. E. . . . .	1892
„ Ganghofner Dr. Friedr., k. k. Univ.-Prof., Prag II., Jungmannsgasse 14 . . . . .	1891
„ Geömen Bruno, Fabrikant, Prag II., Stadtpark 19 . . . . .	1888
„ Gessner August, Oberingenieur, Smichow, Königsstraße 15, 1877—1898, (1899—1908, S. Teplitz) . . . . .	1909
„ Gessner Dr. August jun., Ingenieur der Skodawerke A.-G., Pilsen	1898
„ Ginter Gustav, Speditionsleiter, Tetschen a. E. . . . .	1908
„ Ginzl Julius, Oberbeamter der Böhmisches Unionbank, Prag I., Graben . . . . .	1899
„ Gleispach JUDr. Wzl. Graf, k. k. Univ.-Prof., Smichow, Inselgasse, 13 . . . . .	1909
„ Gödl Karl, Oberingenieur, Weinberge, Jungmannstraße 26 . . . . .	1902
„ Goldmann JUDr. Julius, Advokat, Saaz . . . . .	1896
„ Goldmann JUDr. Richard, Advokat, Komotau . . . . .	1888
„ Goldmann Siegm., k. k. Realschul.-Prof., Prag I., Kreuzherreng 3	1911
„ *Goldschmidt JUDr. Alfred, Advokat, Prag II., Mariengasse 17, 1877	
„ Gottlicher, JUDr. Paul, k. k. Statth.-Konzipist, Prag III., Kampaplatz, k. k. Statth.-Dep. IV., . . . . .	1911
„ Götz Emil, Großhändler, Prag I., Pergasse 10 . . . . .	1903
„ Gradenwitz Otto, Professor der Rechte, Heidelberg . . . . .	1904
„ Graf Friedr., k. k. Oberleutnant im Landesschützen-Regimente 3/II., Bozen, Obstmarkt 6 . . . . .	1909
„ Gregor Franz, Fabriksdirektor, Saaz, 1900—1901 . . . . .	1906
„ Greussing MUDr. Anton, Tetschen a. E. . . . .	1887
„ Grimburg Eduard R. von, Fabrikant, Wien I., Hegelgasse 5 . . . . .	1895
„ Gröger Otto, Ing., k. k. Bauadjunkt, Wien IX., Arbeitsministerium, Dep. XI. b . . . . .	1909
„ Großmann Dr. Rob., Pollerskirchen . . . . .	1908
„ Gruber Karl, Ingenieur im Eisenwerk Kladno . . . . .	1910
„ Grün Dr. Gottfried, Fabrikant, Bubentsch . . . . .	1910
„ Grund Dr. Alfred, k. k. Univ.-Prof., Bubentsch Nr. 250 . . . . .	1911
„ Grünert Dr. Phil. Max, k. k. Univ.-Prof., Weinberge, Puchmayergasse 31 . . . . .	1902
„ Grünwald MUDr. Julius, Schönwald bei Teplitz . . . . .	1905
„ Gutfreund JUDr. Friedr., Advokat, Prag II., Graben 14 . . . . .	1906
„ Guth Dr. Georg, k. k. Gymn.-Prof., Prag II., Quergasse 4 . . . . .	1907
„ Hackl Fritz, Direktor der Böhmisches Montangesellschaft, Nučič bei Duschnik i. B. . . . .	1898
„ Haesele Alois, Oberinspektor und Prokurist des Assekuranzvereins der Zuckerfabrikanten, Prag II., Mariengasse 36 . . . . .	1910
„ Hahn Moriz, kais. Rat, Großhändler, Prag II., Tuchmachergasse 27	1889
„ Haim MUDr. Emil, Budweis, Neugasse . . . . .	1909
„ Halla JUDr. Josef, Weinberge, Puchmayergasse 47 . . . . .	1907
„ Hammer Robert, Direktor der Zentralbank der deutschen Sparkassen, Prag II., Bredauergasse, 14 . . . . .	1911
„ *Hammerschlag JUDr. Moriz, Advokat, Prag II., Pořitsch 8 . . . . .	1877
„ Hampe F. W., Maler, Tetschen a. E. . . . .	1909
„ Hanl von Kirchtreu JUDr. Ernst, Sekretär des Landeskulturates, deutsche Sektion, Prag II., Wenzelsplatz . . . . .	1909
„ Hantschel Hans, Oberrevident der B. E.-Bahn, Prag II., Bredauergasse 7 . . . . .	1909
„ Hanuš M. J., k. k. Bezirksoberthierarzt, Münchengrätz . . . . .	1904
„ Hansen Karl, kais. Rat, Wien IX/4., Nussdorferstraße 79 . . . . .	1891
„ Hasslinger Sigm. Franz, Ingenieur, Smichow, Oberer Kai 2 . . . . .	1906
„ Hauschild JUDr. Ingo, Advokat, Prag I., Großer Ring 16 . . . . .	1900
„ Haustein Karl, Disponent, Saaz . . . . .	1909
„ Hecht Alois, Prokurist d. Österr. Länderbank, Prag I., Josefsplatz	1907
Frau Hecke Elise, Doktorsgattin, Breslau XIII., Kaiser-Wilhelmstr. 46	1904
Herr *Hecker Georg, Privatier, Oberlössnitz bei Dresden, Sofienstr. 18	1875

Herr Heide Edmund, Ingenieur, Weinberge, Manesgasse 39 . . . . .	1909
„ Heinrich Arnulf, Ingenieur, Krč bei Prag . . . . .	1908
Frl. Heinrich Marie, Prag II., Rosengasse 17 . . . . .	1909
Herr Heitler Artur, Advokatur-Kand., Prag I., Graben 1 . . . . .	1911
„ Heller Artur, Inhaber der André'schen Buchhandlung, Prag I., Graben . . . . .	1909
„ Heller Hugo, Fachlehrer, Prag II., Sokolstraße 4 . . . . .	1907
„ Heller Karl, Chef der Firma Friedrich Hellers Nachfolger, Eger, Schmeykalstraße 17 . . . . .	1910
Frau Heller Hede, dessen Gemahlin . . . . .	1910
Herr Helzel Wilh., Kassier der Prager Eisen-Ind.-Ges., Kladno . . . . .	1909
„ Henckel Herm., Buchhändler, Tetschen a. E. . . . .	1909
„ Herrmann MUDr. Rud., Prag I., Großer Ring 17 . . . . .	1909
„ Herrnheiser JUDr. Karl Advokat, Prag II., Havlíčekplatz 10 . . . . .	1907
„ Herschmann Emil, k. u. k. Hauptmann im Inf.-Reg. 102, Prag I., Karpfengasse 34 . . . . .	1910
„ Heski Eduard, Direktionsbeamter der B. N.-B., Prag II., Pflasterg. 5	1897
„ Heumann Friedr., Privatier, Karolinental, Ufergasse 15 . . . . .	1908
„ Heumann Karl, Fabrikant, Celakowitz . . . . .	1899
„ *Hibsch Dr. Emil, Professor an der Landw. Akademie Tetschen-Liebwerd . . . . .	1884
„ Hiller Franz, Privatier, Wien I., Gonzagagasse 9 . . . . .	1886
„ Hilgenstock Eugen, Eisenwerk-Direktor, Riesa, Sachsen . . . . .	1895
„ Hirsch Doz. Dr. Kamill, Augenarzt, Prag II., Bredauergasse . . . . .	1911
„ Hirschmann Karl, Direktor der „Bohemia“, Prag I., Annahof . . . . .	1906
„ Hlouschek Otto, Direktor der Firma F. Ringhoffer, A.-G., Smichow, Ferdinandskai 10 . . . . .	1891
„ Hochreiter Eduard, Hôtelier, Gardone-Riviera am Gardasee, Italien . . . . .	1908
„ Hoenic Dr. Berthold, Professor am Mädchen-Lyzeum, Prag II., Wladislawgasse . . . . .	1905
„ *Hofmann Ernst, Fabrikant, Karlsbad . . . . .	1880
„ Hofmann Ernst jun., stud., Weinberge, Manesgasse 15 . . . . .	1910
„ Hofmann Paul, stud. med., Strakonitz . . . . .	1910
„ Holejschowsky Dr. Jakob, Ritter von Slawietin, Direktor der Arb.-Unf.-Vers.-Anst., Prag II., Pořitsch 7 . . . . .	1904
„ *Höllner Franz, Stadtrat und Hausbesitzer, Karlsbad, Haus „Philadelphia“ . . . . .	1878
„ Hollitsch Karl, Beamter der Firma F. Ringhoffer, A.-G., Prag II., Jerusalemgasse 957 . . . . .	1906
„ Homolka Ignaz, Fabriksdirektor i. R., Smichow, Karlsgasse 16	1887
„ Höna Herm., Beamter der Firma F. Ringhoffer, A.-G., Smichow	1911
„ Hönig Karl, Baumeister, Tetschen a. E. . . . .	1909
„ Hönig Philipp, Fabrikant, Neustadt a. M. . . . .	1907
„ Hopfengärtner Adolf, Direktor der Zbirower Eisenwerke, Holoubkau . . . . .	1906
„ Hořejši Richard, k. u. k. Major im 23. Feldkanonen-Reg., Prag III., Aujezd 55 . . . . .	1899
„ Horn Wilh., Prokurist der Kreditanstalt, Prag II., Graben . . . . .	1910
„ Hozak Franz, Prokurist und Hauptkassier d. B. Industrialbank, Prag I., Graben . . . . .	1901
„ Hruby Gotthard, Ingenieur, Smichow, Inselgasse 16 . . . . .	1902
„ Hueppe MUDr. Ferd., k. k. Hofrat und Univ.-Prof., Prag II., Wenzelsplatz 53 . . . . .	1899
„ Hüttel Friedr., k. k. Rechtspraktikant, B.-Leipa . . . . .	1909
„ Hüttel Gustav, Beamter der B. E.-Bahn, Prag II., Bredauergasse 7	1906
„ Hüttner JUDr. Al., Rechtsanwalt, Tetschen a. E. . . . .	1905
„ Ipsen Franz, Wysočan . . . . .	1907
„ Isak JUDr. Robert, k. k. Vizepräsident des Handelsgerichtes, Prag I., Ledergäßchen 2 . . . . .	1897

Herr Itzner Rudolf, Beamter der Firma David Fanto & Co., A.-G., Wien IX., Wasagasse 54 . . . . .	1901
" Jaeger Rudolf, Beamter der Sparkassa, Tetschen a. E. . . . .	1909
" Jäger Otto, Fabrikant, Neustraschitz . . . . .	1903
" Jaksch MUDr. Rudolf, E. von Wartenhorst, k. k. Hofrat und Univ.-Prof., Prag II., Wenzelsplatz 53 . . . . .	1890
Frau Janošik Josefina, Univ.-Prof.-Gattin, Prag II., Gerstengasse 41 . . . . .	1891
Herr *Janovski Ernst, Kaufmann, Prag II., Heinrichsgasse 7 . . . . .	1870
" Jansa JUDr. Rudolf, Wien IV., Johann-Strauß-Gasse 47, Parterre, Tür 3 . . . . .	1907
" Jenik Josef, Weinberge, Nerudagasse 20 . . . . .	1909
" Jenisch Fritz, Jur. cand., Smichow, Königsstraße 4 . . . . .	1910
" Jordan Ernst Jul., Fabriksbesitzer, Bodenbach . . . . .	1908
" Jordan Ludwig, Fabrikant, Birkigt bei Tetschen a. E. . . . .	1892
" Josephy Gust., Fabrikant, Bielitz, Österr.-Schles. . . . .	1894
" Juranek Ernst, Fabrikant, Pilsen, Fügnerstraße 8 . . . . .	1909
" Kalat Emanuel, Kaufmann, Pilsen, Engelgasse 12 . . . . .	1909
" Kaempf Karl, Oberbeamter d. B. Sparkassa, Prag I., Ferdinandstr. . . . .	1904
" Kafka Dr. Wenzel, Prag I., Bethlehemsplatz 2 . . . . .	1906
" Kahler Adalb., Direktor, Smichow, Ferdinandskai 24 . . . . .	1909
" Kahler Franz, k. u. k. Major, Prachatitz . . . . .	1909
" Kahn MUDr. Rich. Hans, Dozent am physiolog. Inst., Prag VI., Swobodagasse 138 . . . . .	1901
" Kaiser Franz, k. k. Postbeamter, Saaz . . . . .	1909
" Kallina Luigi, Freih. v. Urbanow, Exz. k. k. Oberlandesgerichts- Präsident i. R., Wien VII., Breitengasse 7, III. . . . .	1887
" Kalmus MUDr. Ernst, k. k. Polizeiarzt, Prag II., Stephansg. 27 . . . . .	1904
" Kalser Führerverein, Kals, Tirol . . . . .	1900
" Kann Ernst, Stud. phil., Prag I., Ferdinandstraße 13 . . . . .	1910
" Karner JUDr. Alois, Ingenieur, Königshof b. Beraun, 1894—1904 . . . . .	1910
Frau Karner Ida, dessen Gemahlin . . . . .	1905
Herr Karner Sigmund, Ingenieur d. Fa. F. Ringhoffer A.-G., Smichow . . . . .	1902
" Karol JUDr. Arnold, Advokat, Prag I., Elisabethstraße 3 . . . . .	1904
" Karpner Justin, Ing. cand., Prag II., Charwatgasse 3 . . . . .	1910
" Karwath August, Kaufmann, Karlsbad, „3 Lerchen“ . . . . .	1900
" Kassekert Hans, Ing., Oberinspektor der B. E.-Bahn, Prag III., Melnikergasse 577 . . . . .	1911
" *Kauders JUDr. Sigm., Advokat, Prag I., Graben 39 . . . . .	1881
" Käufler Karl, Ingenieur d. Prag. Masch.-Bau-A.-G., Karolinental . . . . .	1910
" Kaulich MUDr. Richard, Prag II., Palackygasse 5 . . . . .	1891
" Kautzky W., Beamter der Karl R. v. Wessely'schen Z.-Kanzlei, Wien IV/1., Gußhausstraße 10 . . . . .	1908
" Keibl JUDr. Jos., k. k. Bezirksrichter, Brüx . . . . .	1909
" Keller Adalb., Beamter der B. Sparkassa, Prag I., Ferdinandstr. . . . .	1903
" Kempf JUDr. Jos., Advokat, Prag II., Mysliggasse 2 . . . . .	1901
" Kessler Wilh., k. k. Postkontrollor, Brüx . . . . .	1907
" *Kiemann JUDr. Ant., Advokat, Prag II., Stadtpark 1 . . . . .	1870
" *Kiemann JUDr. Joh., Advokat, Prag II., Stadtpark 1 . . . . .	1870
Frau Kimmerle Irene, Prof.-Wtw., Smichow, Kreuzherrngasse 1 . . . . .	1909
Herr Kirpal Dr. Alfred, k. k. Univ.-Prof., Prag II., Stadtpark 7 . . . . .	1895
" Kirschner Karl, Insp. d. B. N.-Bahn, Weinberge, Kronenstr. 34 . . . . .	1911
" Klaus Max, Effekten-Kassier der B. Unionbank, Prag I., Graben . . . . .	1910
" Klein JUDr. Edgar, Adjunkt d. k. k. Finanz-Prokuratur, Prag I., Husgasse . . . . .	1910
" Klein Karl, Med. cand. Weinberge, Havlicekgasse 60 . . . . .	1905
" Kleiner MUDr. Richard, Assistent am k. k. Zahnärztl. Institut, Prag II., Wenzelsplatz 18 . . . . .	1909
" Kleinhans MUDr. F., k. k. Univ.-Prof., Prag II., Adalbertg. 1 . . . . .	1902
" Kleinschnitz Franz, Privatier, Prag II., Brenntegasse 7 . . . . .	1909
a Klepetař JUDr. Rob., Sekretär d. k. k. Finanz-Prokuratur, Prag II., Pořitsch 14 . . . . .	1909

Herr Klezanda JUDr. Eduard, k. k. Post-Kommissär, Prag II., Heinrichsgasse . . . . .	1902
" *Klofetz Karl, Direktor-Stellv. d. Landw. Kreditbank, Prag I., Zeltnergasse 33 . . . . .	1880
" Klofetz JUDr. Karl jun., Weinberge, Jungmannstr. 41 . . . . .	1903
Frau *Knoch Herma, k. k. Hofratswitwe, Graz, Burgring 16 . . . . .	1870
Herr *Knoll JUDr. Rudolf, Advokat, Karlsbad . . . . .	1881
" Knötgen JUDr. Adolf, k. k. Notar, Tetschen a. E. . . . .	1905
" Koch Gustav, Prokurist, Saaz . . . . .	1906
" Köhler Joh., k. k. Oberlandesgerichtsrat, Prag III., Chotek- straße 538 . . . . .	1900
" Kohn Dr. Alfred, k. k. Univ. Prof., Prag II., Salmgasse 5 . . . . .	1911
" Kohn Friedl, Hopfenhändler, Saaz . . . . .	1911
" Kohn Max, Beamter d. André'schen Buchh., Prag II., Krakauer- gasse 14 . . . . .	1909
" Kolben Dr. Emil, Kommerzialrat, Direktor d. Wysočaner Elek- trizitäts-Werke, Weinberge, Radeschingasse 1 . . . . .	1901
" König Franz, Beamter d. Kreditanstalt, Prag II., Torgasse 9 . . . . .	1905
" Kořerak JUDr., k. k. Finanzrat der Finanz-Prokuratur, Prag I., Husgasse . . . . .	1896
" Kottlarzig JUDr. Ernst, Advokat, Prag II., Stephansgasse 55 . . . . .	1908
" Kral MUDr. Heinrich, Prag V., Niklasstraße 11 . . . . .	1907
" Krasa JUDr. Karl, Advokat, Prag I., Graben 17 . . . . .	1908
" Krasa Karl, Prokurist d. B. Unionbank, Prag I., Graben . . . . .	1908
Frau Krasa Resa, Prag II., Florenzgasse 15 . . . . .	1909
Herr Krätschmer Karl, Spediteur, Bodenbach . . . . .	1908
" Kraupa MUDr. Ernst, Sekundärarzt a. d. deutschen Augen- klinik, Prag II., Allg. Krankenhaus . . . . .	1908
" Kraus Emil, Ingenieur d. Fa. Siegm. Fischl, Limersach b. Klagenfurt . . . . .	1904
" Kraus Emil, Prokurist d. B. Unionbank, Prag I., Graben . . . . .	1907
" Kraus Josef, kais. Rat, Fabrikant, Prag II., Petersgasse 25 . . . . .	1910
" Kraus Wilh., Kaufmann, Prag V., Niklasstraße 15 . . . . .	1909
" Krause Jos., Schuldirektor, Prag VII., Palackygasse 132 . . . . .	1909
" Krczka Joh., k. k. Landesgerichtsrat, Weinberge, Nerudagasse 38 . . . . .	1910
" Kreibich MUDr. Karl, k. k. Univ.-Prof., Prag I., Martinag. 4 . . . . .	1908
" Kreiml JUDr. Gustav, k. k. Notar, Prag I., Melantrichg. 15 . . . . .	1901
" Kriczek Franz, Disponent, Saaz . . . . .	1900
" Krieg JUDr. Ludwig, Advokat, Prag V., Niklasstraße 26 . . . . .	1894
" Kriegelstein Ed., R. v. Sternfeld, Weinberge, Manesgasse 7 . . . . .	1900
" Kubik Paul, Fabrikant, Bubentsch . . . . .	1910
" *Kubinka Raim. kais. Rat, Fabrikant, Bubentsch . . . . .	1883
Frl. Kuchinka Anna, Lehrerin, Smichow, Palackystr. 36 . . . . .	1907
Herr Kugler Adalbert, Adjunkt der B. N.-Bahn, Prag II., Pflastergasse 5 . . . . .	1911
" Kuh MUDr. Rudolf, Prag II., Herrngasse . . . . .	1910
" Kulhavy MUDr. Franz, k. k. Landes-Sanitäts-Referent, Wein- berge, Slowenische Gasse 7 . . . . .	1897
" Kunze Ant. J., Bureauchef d. Fa. A. Hawelka, Krakau . . . . .	1910
" Lampa Dr. Ant., k. k. Univ.-Prof., Prag II., Weinberggasse 3 . . . . .	1910
Frau Lampa Emma, dessen Gemahlin . . . . .	1910
Herr Landesmann Eduard, Kaufmann, Prag II., Wenzelsplatz 66 . . . . .	1904
" Landesmann Ernst W., Prag II., Havlicekplatz 16 . . . . .	1909
" Landesmann Heinrich L., Kaufmann, Prag II., Mariengasse 45 . . . . .	1898
" Landesmann JUDr. Viktor, Advokat, Prag I., Rittergasse 30 . . . . .	1906
" Landsmann JUDr. Adolf, Advokat, Tetschen a. E. . . . .	1908
" Lang Ernst, Kaufmann, Prag I., Tempelgasse 5 . . . . .	1908
" *Langer JUDr. Eduard, Advokat, Braunau in Böhmen . . . . .	1880
Frl. Langhans Paula, Prag II., Wassergasse 37 . . . . .	1910
Herr Lederer Arnold, Kaufmann, Prag I., Ferdinandstr. 39 . . . . .	1910
" Lederer Emil, Fabrikant, Wien XIX., Cottagegasse 49 . . . . .	1895
" *Leger Franz, Realitätbesitzer, Kolin, Prager Str. . . . .	1885
" Leiden Franz, D., Vize-Konsul, Köln a. Rh., Lothringer Str. 32 . . . . .	1898

Herr Leipen Max, JUDr., kais. Rat, Sekretär der Prager Börse, Prag I., Kohlmarkt 9	1907
„ Leopold Josef, Kaufmann, Tetschen a. E.	1909
„ Lerch Dr. Chem. Jos., Apotheker, Smichow, Kinskystr. 61	1897
„ Lessiak Dr. Primus, Univ.-Prof., Freiburg, Schweiz, Perolles, Villa Marie	1905
„ Lichtenecker Karl, Schuldirektor, Kladno	1902
„ Lieblein Dr. Rob., k. k. Gymn.-Prof., Weinberge, Pstroska	1908
„ Lieblein MUDr. Viktor, k. k. Univ.-Prof., Prag II., Nikolander- gasse 4	1906
Frau Lierner Karoline, Prag I., Marienpl. 159	1911
Herr Lilienfeld MUDr. Ernst, Stadtarzt, Budweis	1907
„ Lindner JUDr. Rich., Direktor der B. Hypothekbank, Smichow, Ferdinandskai 2	1896
„ Lindt MUDr. Karl, Prag II., Hibernergasse 20	1908
„ Lingg JU. u. Phil. Dr. Emil, Advokat, Prag II., Jungmanns- platz 10	1905
„ Lippert MUDr. Karl, Prag II., Bolzanogasse 7	1898
„ *Lippich Dr. Ferd., k. k. Hofrat u. Univ.-Prof., Smichow, Königs- straße 60	1885
„ Lippich MUDr. Friedrich, Smichow, Königsstr. 60	1895
Se. Durchl. *Fürst Lobkowitz Ferdinand, Oberstlandmarschall des Kön. Böhmen, Prag II., Hibernergasse 12	1870
Herr Löbl Gust., Exporteur, Karlsbad	1907
„ Löcker Gust., Revident d. k. k. Staatsbahnen, Prag II., K. F. J. Bahnhof	1908
„ Loewenbach Sigm., Kaufmann, Saaz	1906
„ Loewy Julius, Dirigent-Stellv. d. Wr. Bankvereins-Filiale, Pilsen	1909
„ Löffler Jos. k. k. Finanzwach-Ob.-Insp., Prag II., Hiberner- gasse, k. k. Fin.-Landes-Dir.	1911
„ Löwenstein Rud., Fabrikant, Schlackenwerth	1909
„ Löwy Emil, Beamter der Fa. M. Fischl Söhne, Prag II., Havliček- gasse 13	1909
„ Löwy JUDr. Karl, Advokat, Saaz	1902
„ Ludwig Adolf, Betriebsleiter des Eisenwerkes Kladno	1910
„ Luft Franz, Bürgermeister, Tetschen a. E.	1909
„ Maixner MUDr. Emerich, k. k. Hofrat und Univ.-Prof., Prag I., Ferdinandstr. 25	1895
„ Mandl JUDr. Karl, Sekretär d. Landeskulturrates für Böhmen, Prag II., Wenzelsplatz	1907
„ Mann Hugo, Kaufmann, Prag I., Obstmarkt	1905
„ Mareš Leop., k. b. Landesausschuß-Rat, Bubentsch 320	1898
„ Margulies Dr. Alex., k. k. Univ.-Prof., Prag II., Mariengasse 27	1909
„ Margulies Dr. Artur, Assekuranzbeamter, Weinberge, Skreta- gasse 3	1890
„ Markert Karl, Exporteur, Smichow, Karlsgasse 161	1909
„ Marschan Franz, Auskultant beim k. k. Kreisgericht, Leitmeritz	1905
„ Martius Julius, Prokurist d. Holzindustrie-A.-G. Gust. Niechters- heimer, Sarajevo	1906
„ Martius Theodor, Beamter d. Prager Eisen-Ind.-Ges., Prag II., Mariengasse	1910
„ Mattencloit Richard Freiherr von, k. k. Kämmerer, Her- schaftsbesitzer, Prag III., Waldsteinplatz, Palais Ledebur	1903
„ Mattoni Leo Edler von, Kommerzialrat, Karlsbad	1899
„ Maurat Felix, Stud. jur., Prag II., Palacky-Kai 1696	1911
„ Mautner Gust., Kaufmann, Prag I., Obstgasse 5	1903
„ *May Raim., Prof. d. Tierarzneykunde, Tetschen a. E.	1877
„ Mayer Ernst, Beamter d. B. Unionbank, Prag I., Graben	1910
„ Mayer Ing. Karl, Bau-Oberkommissär, Linz, Bauernberg 10	1897
„ *Mayer Karl, Direktor d. B. M. Masch, Fab. Karolinenthal, Jungmanspl. 399	1884

Herr Mayer Robert, k. k. Finanzrat, Dux	1907
Frau Mehlschmidt Marie, Prag II., Elisabethstr. 8	1909
Herr Mehwald Gustav, Ingenieur, Brixen, Tirol	1892
„ Meisel JUDr. Franz, k. k. Oberfinanzrat der Finanz-Prokuratur, Prag I., Huscasse	1888
„ Meissner JUDr. Artur, Direktor d. Österr. Kommerz.-Ges., Wien VI., Theobaldgasse 16	1906
„ Melan Ernst, Stud. ing., Prag III., Chotekgasse 6	1910
„ Melan Herbert, Stud., Prag III., Chotekgasse 6	1910
„ Melzer Fritz, Hopfenhändler, Saaz	1911
„ Melzer Hans, Hopfenhändler, Saaz	1910
„ Merz JUDr. Jos. Vorstand d. Rechtsbureaus d. B. N.-Bahn, Wein- berge, Nerudagasse 24	1906
„ Meyer Dr. Hans, Prof. an d. deutschen Techn. Hochschule, Prag II., Salmgasse 6	1903
„ Meyer MUDr. Jos., Stadtarzt, Trautenau	1907
Frl. Michael Elsa, Prag II., Havličekpl. 4	1910
Herr Michel Dr. Franz, k. k. Oberfinanzrat, Tetschen a. E.	1904
„ Michel Reinhold, k. k. Gymn.-Turnlehrer, Prag II., Stefansg. 20	1911
„ Miller Lorenz, Direktor d. Österr. Mannesmannröhren-Werke, Wien IX., Währingerstr. 6-8	1900
„ Miller Richard, Fabrikant, Čelakowitz	1894
„ Mitteis JUDr. Ludw., Geh. Justizrat, Univ.-Prof., Leipzig, Hiller- straße 9	1888
„ Moll van Charante J., chem. Doct., Voorschoten, Holland	1904
„ Mörk v. Mörkenstein Viktor, Beamter d. B. Sparkassa, Prag I., Ferdinandstr.	1909
„ Muhr Dr. Jos., k. k. Hofrat, Landes Schulinspektor, Prag III., Belvederegasse	1905
„ Mülleitner Friedr. Ritter v., k. u. k. Major, Smichow, Ferdinands- kai 24	1911
„ Müller JUDr. August, k. k. Finanzrat der Finanz-Prokuratur, Prag II., Havličekplatz 7	1886
„ Müller Emil, k. k. Hofrat, Prag II., Ursulinengasse 2	1900
„ Müller Franz Ed., k. k. Gymn.-Prof., Smichow, Hieronymusg. 14	1897
„ Müller Prof. Dr. Hans Karl, Halle a. d. Saale, Karlsstr. 10	1892
„ Müller Herm. M., Beamter d. B. Sparkassa, Prag I., Ferdinand- straße	1905
„ Müller Jos. Beamter d. B. Sparkassa, Prag I., Graben 17	1903
„ Müller JUDr. Karl, Advok. Konzipient, Prag I., Großer Ring 16	1910
„ Münzberg Rudolf, Fabriksbesitzer, Tetschen a. E.	1908
„ Münzer MUDr. Egmond, k. k. Univ.-Prof., Prag II., Stephansgasse 57	1899
Frau Neugebauer Grete, Prag V., Niklasstr. 27	1910
Herr *Neugebauer Gust., k. u. k. Hofbuchhändler, Prag II., Graben	1874
„ Neugebauer Otto, Buchhändler, Prag II., Mariengasse 39	1907
„ Neugebauer Viktor, k. u. k. Oberleutnant, Sarajewo	1907
Frau Neugebauer Fritzi, dessen Gemahlin	1909
Herr Neumann Adolf, Lehrer, B.-Leipa	1903
„ Neumann Adolf, Kaufmann, Weinberge, Nerudagasse 6	1908
„ Neumann Ernst, Ingenieur, Prag II., Trojanganasse 3	1910
„ Neumann Gebhard, Ing. cand., Leitmeritz, Langegasse 27	1907
„ *Neustadtl Sigm., Privatier, Prag II., Torgasse 17	1880
Frl. Neustadtl Martha, dessen Tochter	1907
Herr Nohel MUDr. Edm., Saaz	1901
„ Nothdurft Rud., Kaufmann, Karolinenthal, Kolargasse 405	1890
„ Nowotny Ludw. Gesellschafter d. Fa. Ernst Bahlsen, Prag II., Bredauergasse	1908
„ Oehm Ant. Privatier, Prag I., Gr. Ring 20	1905
„ Ohlmes Fritz, Disponent, Prag II., Jungmannsgasse 4	1911
„ Opl Karl, Berg-Ingenieur, Motyčín bei Kladno	1910

Herr Oplatek Jos., Direktor d. A.-G. für Metallw.-Industrie, Smichow, Divisgasse 3 . . . . .	1905
" Oplatka Georg, Disponent, Prag II., Graben 14 . . . . .	1910
" Oppenheim Dr. Samuel, k. k. Univ.-Prof., Karolinenthal, Žizkastraße 9 . . . . .	1905
" Ostermayer Rud., Disponent d. Fa. Adolf Dittrich, Prag I., Karls-gasse . . . . .	1906
" *Ott MUDr. Adolf, Sanitätsrat, k. k. Univ.-Prof., Prag II., Hi-bernergasse 36 . . . . .	1881
" Ott Wilhelm, Kaufmann, Prag I., Ferdinandstr. 41 . . . . .	1897
" Palazzolo Angelo, Kaufmann, Tetschen a. E. . . . .	1909
" Partl Rudolf, k. k. Postoffizial, Prag II., Hauptpost . . . . .	1908
" Pasovsky Vratisl., k. k. Baurat, Architekt und Baumeister, Prag II., Ursulinerg. 2 . . . . .	1896
" Pauk August, Ingenieur, Graz, Bergmannsgasse 26 . . . . .	1907
Frau Pauk Molly, dessen Gemahlin . . . . .	1907
Herr Pauler JUDr. Ludwig, Fürst Lobkowitzscher Zentral-Direktor, Bilin . . . . .	1908
" Pausch Wilh. R. v. Werthland, stud., Prag II., Torgasse 21 . . . . .	1907
" Pavlousek JUDr. Ladisl., Advokat, Kralup a. M. . . . .	1908
" Pazaurek Fritz, Ing. cand., Prag I., Husgasse 23 . . . . .	1910
" Pečírka MUDr. Jarom., k. u. k. Regimentsarzt, Prag III., Aujezd 602 . . . . .	1902
" Peh Aug., Hausbesitzer, Tetschen a. E. . . . .	1897
" Pelikan Dr. Ant., k. k. Univ.-Prof., Prag II., Weinberggasse 3 . . . . .	1909
" Pereles Friedr., Ingenieur, Prag II., Wenzelspl. 59 . . . . .	1900
" Perten JUDr. Rob., Hof- u. Gerichts-Advokat, Wien IX., Maxi-milianpl. 4 u. 5 . . . . .	1894
" Perutz Friedr., Chef d. Fa. Brüder Perutz, Prag II., Wenzelspl. 55 . . . . .	1902
" Perutz Robert, Kommerzialrat, Prag II., Florenzgasse 11 . . . . .	1909
" Peschka Oktavian, Kassier d. Fa. M. Zdekauer, Prag I., Ritterg. 28 . . . . .	1902
" Peterka JUDr. Karl, Sekretär-Stellv. d. B. Sparkassa, Prag I., Ferdinandstraße . . . . .	1906
" Peterka JUDr. Rich., Notar.-Substitut, Weinberge, Kramerius-gasse 22 . . . . .	1910
" *Petrzina MUDr. Theod., k. k. Regierungsrat u. Univ.-Prof., Prag II., Nikolandergasse 10 . . . . .	1885
" Peukert Franz, Ober-Ingenieur, Prag II., Havlíčekgasse 10 . . . . .	1909
" Pfeifer Dr. Ed., Chefredakteur d. „Tagesbote aus Mähren“, Brünn . . . . .	1897
" Pfeiffer Phil. Dr. Herm., Karolinenthal, Palackystraße 103 . . . . .	1905
" Pfersche JUDr. Emil, k. k. Univ.-Prof., Weinberge, Parkstraße 9 . . . . .	1895
" Piccardt Dr. Anton, Univ.-Prof., Freiburg, Schweiz, Gambach . . . . .	1899
" Pichl Julius, Kaufmann, Prag V., Niklasstraße 11 . . . . .	1910
" Pick JUDr. Franz, k. k. Univ.-Prof., Prag II., Rosengasse 19 . . . . .	1901
" Pick JUDr. Fritz Karl, Konzip. d. k. k. Finanz-Prokuratur, Prag VII., Belvedere 951 . . . . .	1906
" Pick JUDr. Georg, Adv.-Kand., Prag II., Elisabethstr. 2 . . . . .	1911
" Pietsch Heinr., Beamter d. Fa. F. Ringhoffer A.-G., Smichow . . . . .	1904
" Piette Prosper von, Fabrikant, Freiheit . . . . .	1892
" Plachy Jos., Adjunkt d. B. N.-Bahn, Prag II., Pfasterg. 5 . . . . .	1905
" Plischke Joh., Ingenieur, Smichow, Ferdinandskai 885 . . . . .	1902
" *Poche JUDr. August, k. k. Notar, Kladno . . . . .	1885
" Podleyschy Otto, Ingenieur, Wien . . . . .	1906
" Podlipsky Karl, Revident der k. k. Staatsbahn-Direktion, Prag II., Parkstr. . . . .	1907
" Poduschka MUDr. Rudolf, Augenarzt, Gablonz a. N. . . . .	1899
" Pogatscher Prof. Dr. Heinrich, Rom, Via Ottaviano 113 . . . . .	1889
" Pohl Anton, Chef d. Fa. F. J. Heine, Prag II., Nekazalka . . . . .	1906
" Pohl Franz, Baumeister, Prag II., Florenzgasse 15 . . . . .	1911
" Pokorny Heinr. Edler von, k. k. Regierungsrat, Direktor-Stellv. d. k. k. Österr. St.-B., Karolinenthal, Riebergasse 11 . . . . .	1910
" Pollak Emil, Ingenieur, Karolinenthal, Žizkastraße 4 . . . . .	1910

Frau *Polz Ernestine, Privatière, Smichow, Königsstr. 16 . . . . .	1872
Herr Pompe Ludwig, Oberbeamter der B. Sparkassa, Prag I., Ferdi-nandstraße . . . . .	1907
" Popper JUDr. Alfred, Advokat, Prag I., Obstmarkt 14 . . . . .	1898
" Popper JUDr. Gustav, Prag II., Jungmannsgasse 26 . . . . .	1906
" Popper Rud., Kaufmann, Prag II., Wenzelsplatz 18 . . . . .	1910
" Prachensky JUDr. Adalb., Landesausschuß-Sekretär Prag II., Stephansgasse 18 . . . . .	1908
" Prachensky JUDr. Stanisl., Advokat, Prag II., Jungmannsg. 41 . . . . .	1895
Frl. Prachensky Marie, dessen Tochter . . . . .	1910
Herr Preiß Wilhelm, Ingenieur, Mannheim . . . . .	1907
" Preuß Dr. Artur, Fabrikant, Prag II., Graben 2 . . . . .	1906
" Prziham MUDr. Alfred, k. k. Hofrat, Univ.-Prof., Prag II., Havlíčekplatz 17 . . . . .	1886
" Prziham JUDr. Ewald, Prag I., Ferdinandstraße 11 . . . . .	1906
" Prziham JUDr. Otto, Advokat, Präsident der Unf.-Vers.-Anst., Prag I., Ferdinandstraße 11 . . . . .	1887
" Rabitsch Franz, Leutnant im k. k. Landesschützen-Reg., Meran . . . . .	1908
" Rabl MUDr. Karl, Hofrat, Univ.-Professor, Leipzig, Georgi-Ring 8 . . . . .	1886
" Rademacher Dr. Chem. Ferd., Fabrikant, Karolinenthal . . . . .	1891
" *Rademacher Paul, Fabrikant, Karolinenthal . . . . .	1880
" Radovanović Andr., Ingenieur, Zürich V. . . . .	1892
" Rath Emerich, Berlin W. 9, Linkstraße-11 . . . . .	1907
" Raumann Eduard, Privatier, Wien III., Ungargasse 10 . . . . .	1893
" Reach Alfred, Fabrikant, Prag II., Obstgasse . . . . .	1900
" Reach JUDr. Otto, Advokat, Prag, Elisabethstraße . . . . .	1900
" Redisch Leo, Buchhalter d. Fa. L. Fortner, Prag I., Ziegengasse 5 . . . . .	1910
" Reiser Dr. Rudolf, Prag II., Smetanagasse 22 . . . . .	1902
Frau Renn Theodora, Buchdruckerei-Besitzerin, Prag I., Marienpl. 159 . . . . .	1905
Herr Reutter Karl, Oberbergrat, Direktor der Prager Eisen-Ind.-Ges., Kladno . . . . .	1910
" Richter Karl, k. k. Gymn.-Prof., Prag II., Stephansgasse . . . . .	1910
" Ried Theodor, k. k. Regierungsrat, Direktor der Prager Handels-akademie, Prag I., Fleischmarkt . . . . .	1903
" *Riedl-Riedenstein Viktor von, Großindustrieller, Prag II., Elisabethstraße 20 . . . . .	1870
" Riemer Moriz, Direktor des Assekuranzvereins der Zuckerfab., Prag II., Herrngasse 10 . . . . .	1898
" Rihl MUDr. Julius, Prag II., Heinrichsgasse 9 . . . . .	1909
" Ringhoffer Baron Fritz, Smichow . . . . .	1909
" Ritter Franz, stud. jur., Prag II., Ferdinandstraße 10 . . . . .	1910
" Rohn MUDr. Eduard, Prag III., Aujezd 8 . . . . .	1900
" Rosenfeld Adolf, Kaufmann, Karlsbad . . . . .	1887
" Rössel JUDr., Advokat, Tetschen a. E. . . . .	1909
" Rössner Gust., Beamter der Kreditanstalt, Prag II., Graben . . . . .	1907
" Roth JUDr. Arnold, Advokat, Prag II., Heinrichsgasse 6 . . . . .	1911
" Roth Ignaz, Kaufmann, Pilsen, Ringplatz 2 . . . . .	1909
" Roth Jos. Gust., Kaufmann, Prag I., Bergmannsgasse . . . . .	1901
" Rothmund Prof. Dr. Viktor, Prag II., Tylplatz 2 . . . . .	1903
" Rott Wlad. J., Großhändler, Prag I., Kleiner Ring . . . . .	1908
" Rubesch MUDr. Rudolf, klinischer Assistent, Prag II., Allg. Krankenhaus . . . . .	1910
" Rubritius Doz. MUDr. Hans, Prag II., Allg. Krankenhaus . . . . .	1903
" Rudolf Fritz, Revident d. B. E.-Bahn, Prag II., Bredauergasse 7 . . . . .	1906
" Rufer Josef, Vertreter d. Skriwaner Zuckerf., Prag II., Jerusalem-gasse 14 . . . . .	1907
" Rüger Konrad, Fabriksbesitzer, Bodenbach . . . . .	1908
Frl. Rulf Emilie, Prag II., Schulgasse 26 . . . . .	1904
Herr Rulf Gust., Direktor der B. Unionbank, Prag I., Graben . . . . .	1895
Frau Rulf Gela, dessen Gemahlin . . . . .	1904



Frl.	Rulf Karoline, Prag II., Schulgasse 26 . . . . .	1905
Herr	Sachs JUDr. Adolf, Advokat, Budweis . . . . .	1905
"	Salomon MUDr. Ant., Tetschen a. E. . . . .	1887
"	Salus MUDr. Josef, Bensen . . . . .	1897
"	Salz JUDr. Adalb., Advokat, Prag I., Graben 7 . . . . .	1893
"	Salzer MUDr. Hans, Wien VI., Gumpendorferstraße 8 . . . . .	1897
"	Samuel Julius, Fabrikant, St. Joachimsthal . . . . .	1910
"	Saudny Franz, Jur. cand., Prag III., Nerudagasse 232 . . . . .	1908
"	*Schäffler Ludwig, Altbürgermeister, Hausbesitzer, Karlsbad . . . . .	1880
"	Schalek Joh., Oberingenieur der B.-E.-Bahn, Prag II., Sokolstraße 52 . . . . .	1907
"	Schedlbauer JUDr. F. W., Advokat, Prag II., Wassergasse 37 . . . . .	1889
"	Scheiner Ant., Prokurist der Firma A. Schram, Weinberge, Žižkastraße 8 . . . . .	1900
"	Scheller Doz. Dr. Artur, Adjunkt der k. k. Sternwarte, Prag I., Klementinum . . . . .	1911
"	Schier Franz, Weingroßhändler, Prag I., Großer Ring 934 . . . . .	1901
"	Schlosser Otto, Kaufmann, Prag I., Graben . . . . .	1909
"	Schmatz Adolf, Oberingenieur, Althütten bei Beraun . . . . .	1910
Frau	Schmidt Marie, Weinberge, Balbingasse 3 . . . . .	1902
Herr	Schmidt JUDr. Oskar, Sekretär der k. k. Finanz-Prokuratur i. P., Smichow, Ferdinandskai 15 . . . . .	1891
"	Schmoll Albert, Oberingenieur d. Fa. F. Ringhoffer A.-G., Smichow . . . . .	1901
"	Schnabl Emil, Ing. cand., Weinberge, Tytlatz 23 . . . . .	1910
Frl.	Schneberg Anna, Wien IV., Alleegasse 67 . . . . .	1909
Herr	Schneider Hans, Ingenieur, Smichow, Kreuzherrengasse 1 . . . . .	1909
"	Schneider Jos. Edler v. Manns-Au, k. u. k. Oberst, Smichow, Ferdinandskai 24 . . . . .	1911
"	Schön Bruno, Ingenieur d. B.-E.-Bahn, Falkenau . . . . .	1910
"	Schön Fritz, Stud. chem., Prag III., Kettensteggasse 4 . . . . .	1909
"	Schön Otto, Ingenieur des Eisenwerkes Kladno . . . . .	1908
"	Schönbach Dr. Viktor, k. k. Oberbaurat, Direktor der Masch.-Fab., vorm. Breitfeld, Daněk & Co., Karolinenthal . . . . .	1901
"	Schram Adolf, Fabrikant, Prag II., Heinrichsgasse 27 . . . . .	1901
"	Schreiber Dr. Alois, Zahnarzt, Prag II., Stadtpark 7 . . . . .	1906
"	Schreyer Dr. Karl, k. k. Ministerialrat, Wien VIII., Schmidg. 8 . . . . .	1897
Frl.	Schua Gabriele, Weinberge, Skretagasse 5 . . . . .	1897
Herr	Schückherr Heinrich, Oberingenieur der Skoda-Werke, A.-G., Pilsen . . . . .	1909
"	Schütze Karl, Kaufmann, Prag I., Graben 27 . . . . .	1906
"	Schwaab Hugo, Edler von Wildenfried, Ingenieur, Leitmeritz, Lange Gasse . . . . .	1909
"	Schwarz Emil, Professor, Prag II., Taborgasse 57 . . . . .	1905
"	Schwarzkopf Ernst, Hopfenhändler, Saaz . . . . .	1909
"	Schweinburg Artur, Ingenieur, Prag II., Heinrichsgasse 21 . . . . .	1909
"	Schwerak Otto, Inspektor der B.-E.-Bahn, Smichow, Königsstr. 3 . . . . .	1911
"	Seeland Emil, Zentral-Kanzlei-Direktor des Prager Domkapitels i. P., Prag III., Nostitzgasse 470 . . . . .	1887
"	Sehrig Wilh., Buchhalter, Saaz . . . . .	1909
"	Seidel Kamil, Prag II., Hibernergasse 4 . . . . .	1908
"	Seidl JUDr. Alois A., Prof. a. d. Landw. Akademie, Tetschen-Liebwerd . . . . .	1898
"	Seist Ant., Kaufmann, Prag I., Ferdinandstraße 43 . . . . .	1899
"	Seligmann Emil, Oberingenieur der B. N.-Bahn, B.-Leipa . . . . .	1907
"	Siegl Theod., k. k. Hauptmann im Landesschützen-Reg., Meran, Untermais, Rathausgasse 6 . . . . .	1909
"	Siegmund Wilh., Inspektor der Ö. N.-W.-Bahn, Tetschen a. E. . . . .	1898
"	Siegmund Willy, Jur. cand., Tetschen a. E., Bahnhofstraße . . . . .	1911
"	*Singer MUDr. Jakob, k. k. Univ.-Prof., Prag II., Stadtpark 17 . . . . .	1880
"	Sittig MUDr. Otto, Prag V., Josefstädterstraße 97 . . . . .	1910
"	Skarnitzl Em., Phil. cand., Smichow, Pfarrgasse 1154 . . . . .	1907

Herr	Sobotka Hans, Großindustrieller, Prag II., Bredauergasse 11 . . . . .	1904
"	Sobotka Wilh., Großindustrieller, Prag II., Mariengasse 28 . . . . .	1886
"	Sohr Rich., Kommerzialrat, Großindustrieller, Prag II., Hibernergasse 40 . . . . .	1906
"	Sommer JUDr. Edmund, Advokat, Prag I., Zeltnergasse 11 . . . . .	1902
"	Soucha Karl, k. k. Statth.-Rechnungsrevident, Smichow, Jakobsg. 18 . . . . .	1897
"	Soudek Karl, Lagerhaus-Verwalter d. Fil. d. Anglobank, Tetschen a. E. . . . .	1910
"	Souhrada Otto, k. k. Postsekretär, Weinberge, Jungmannstr. 18 . . . . .	1905
"	Soyka MUDr. A., Zahnarzt, Prag II., Jungmannsgasse 29 . . . . .	1905
"	Spalek Ed., Fabrikant, Tetschen a. E. . . . .	1895
"	Sperk Wilh., Kaufmann, Prag II., Heinrichsgasse 19 . . . . .	1901
"	Spitaler Dr. Rudolf, k. k. Univ.-Prof., Smichow, Hieronymusg. 9 . . . . .	1905
"	Spitzmüller von Tonalwehr Amadeo, k. u. k. Major im Generalstabe, Wien III/1., Strohgasse 5 . . . . .	1904
"	Sprinzels Alfred, kais. Rat, Großhändler, Karolinenthal, Ufergasse 2 . . . . .	1904
"	Stampfl Vinzenz, Pilsen, Tylgasse 36 . . . . .	1903
"	Staudt Karl, Direktor d. Feuerwehr-Landesverb., Prag III., Melnikerg. 13 . . . . .	1906
"	Steidl August, Kaufmann, Weinberge, Jungmannstr. 940 . . . . .	1905
"	Stein Adolf, Ingenieur, Prag V., Engegasse 62 . . . . .	1906
"	Stein Theod., Privatier, Lieben, „Stadt Straßburg“ . . . . .	1894
"	Stein Willy in Fa. C. & J. Stein, Saaz . . . . .	1900
"	Steinbuch Herm., Ingenieur d. Fa. F. Ringhoffer A.-G., Smichow . . . . .	1910
"	Steiner Ing. chem., Karl, Assistent am k. k. chem. Inst., Prag III., Kleins. Ring 16 . . . . .	1909
"	Steinhauser Wend., Prokurist, Pilsen . . . . .	1908
"	Steppan Mansuet, Ingenieur, Duschnik i. B. . . . .	1898
"	Stern Oskar, Kaufmann, Prag I., Langegasse 39 . . . . .	1911
"	Sternschuss Rud., Privatbeamter, Prag I., Obstmarkt 15 . . . . .	1901
"	Stiassny Felix Rud., Tarifeur d. Prager Eisen-Ind.-Ges., Prag II., Mariengasse . . . . .	1904
"	Stieber Albert von, Prokurist d. Fa. Umrath & Co., Bělský-straße 969 . . . . .	1908
"	Stoelcker W., Dipl. Ingenieur, Mannheim, Collinistr. 18 . . . . .	1910
"	Strasser Raim., Dirigent d. B. Eskomptebank, Filiale Trautenuau . . . . .	1907
"	Stross Gust., Großindustrieller, Weißwasser i. B. . . . .	1896
"	Strzizek JUDr. Karl, Direktor d. B. Sparkassa, Prag I., Ferdinandstraße . . . . .	1906
"	*Stüdl Joh., kais. Rat, k. u. k. Hof- u. Kammerlieferant, Prag III., Kleins. Ring 2 . . . . .	1870
"	*Stüdl Karl, Oberbeamter d. B. Sparkassa i. P., Prag III., Nerudagasse 4 . . . . .	1879
"	Stüdl Max, Kaufmann, Prag III., Kleins. Ring 2 . . . . .	1905
"	Stutz Eduard, Direktor d. B. Unionbank, Prag I., Graben . . . . .	1908
"	Tandler Hugo, Oberbeamter d. Länderbank, Prag I., Josefsplatz . . . . .	1908
"	Tanzer MUDr. Siegm., Zahnarzt, Prag I., Graben 3 . . . . .	1907
"	*Taschek Josef, Bürgermeister, Kaufmann, Budweis . . . . .	1882
"	Taubeles Emil, Buchhändler, Prag I., Bergmannsgasse . . . . .	1906
"	Tausche Josef, Oberingenieur, Karolinenthal, Königstr. 81 . . . . .	1896
"	Taussig Emil, Kaufmann, Prag I., Karpfengasse 33 . . . . .	1910
Sektion	*Tetschen d. Gebirgsvereins f. d. Böhm. Schweiz, Tetschen a. E. . . . .	1880
Herr	Teucher Fritz, General-Vertr. d. Elektrizitäts-Ges., Tetschen a. E. . . . .	1909
"	Theille Otto, Spediteur, Tetschen a. E. . . . .	1902
"	Theissig Franz, Tetschen a. E., Schützenstr. 564 . . . . .	1902
"	Theissig Franz, Buchhändler, Tetschen a. E. . . . .	1909
"	Thias Moritz, kais. Rat, Prokurist, Prag II., Havlíčképl. 2 . . . . .	1897
"	Thiele Jos., Betriebsleiter, Saaz . . . . .	1910
"	Thierfelder Karl, Beamter d. Fa. H. C. Buschbecks Nachf., Aussig . . . . .	1908

Herr	Thorsch MUDr. Emil, Prag II., Wenzelsplatz 33	1904
"	Thorsch Paul, Phil. cand., Prag II., Wenzelspl. 33	1909
"	Tichy Viktorin, Kassier d. Kreditanstalt, Prag, Ferdinandstr. 38	1903
"	Tiedge Wilh., Oberingenieur, Prag II., Nekazanka	1911
"	Tille Ant., Direktor-Stellv. d. Živnost. banka, Prag II., Graben 30	1904
"	Tille Dr. Wenzel, Kustos a. d. k. k. Univ.-Bibliothek, Prag II., Adalbertgasse 243	1903
"	Tischnowsky Hugo, Beamter d. Prager Eisen-Ind.-Ges., Prag II., Mariengasse	1907
"	Törmer Ernst, Oberlehrer, Teplitz-Schönau, Theresiengasse 17	1909
"	Totzer Rud. M., k. u. k. Hoflieferant, Prag I., Obstgasse 11	1906
"	*Tragy JUDr. Jos., Advokat, Prag II., Wenzelspl. 23	1870
"	Trapp Jos., Ingenieur, Karolinenthal, Hetzinselgasse 3	1901
"	Trapp Jos., Mühlstein-Fabrikant, Pilsen	1894
Frau	Traube Hermine, Ob.-Ing.-Witwe, Žižkow, Havlíčekgasse 10	1911
Herr	Trenkler Ernst, Ingenieur, Königshof b. Beraun	1910
"	Trla August, Ing., Inspektor d. B. E.-Bahn, Prag II., Bredauer-gasse 7	1911
"	Trötscher Albert, Baumeister, Smichow, Jakobsgasse 9	1910
"	Tschunke Robert, Zahntechniker, Saaz	1900
"	Tschuppik Karl, Redakteur d. „Prager Tagblatt“, Prag II., Herrengasse	1907
"	Ullrich Julius, Privatier, Tetschen a. E.	1909
Frau	Umrath Natalie, Privatiers, Bubna, Bělskystr.	1902
Herr	Umrath Wilh., Großindustrieller, Bubna	1897
"	*Unterweger JUDr. Karl, k. k. Notar, Gablonz a. N.	1877
"	Urbach Karl, Prag II., Tischlergasse 4	1905
"	*Urban JUDr. Karl, Oberstlandmarschall-Stellv., Reichsrats- u. Landtagsabgeordneter, Prag III., Brückeng. 21	1877
Frau	Urban Mathilde von, Prag II., Heinrichsg. 16	1898
Herr	Veit MUDr. Ernst, Prag II., Torgasse 4	1903
"	Vězensky Dr. Franz, k. k. Bezirksrichter, Falkenau	1908
"	Vogl Emil, Kaufmann, Schlackenwert	1903
"	Völker Dr. Oskar, Privat-Dozent, Weinberge, Pštroška 19	1909
"	Wagner Eduard, Ingenieur, Wien III./1., Engelsberggasse 5, II.	1888
"	Wagner Emil, Direktor der Klar'schen Blindenanstalt, Prag III., Klarplatz	1911
"	Wagner Fritz, Direktor der Kreditanstalt, Prag II., Graben	1904
"	Wagner Jos. C., Kaufmann Prag I., Obstgasse 9	1894
"	Waldstein MUDr. Ernst, Prag II., Riegerkai 34	1903
"	*Walenta Franz, Kaufmann, Prag II., Havlíčekplatz 9	1884
"	Walenta Gustav, Privatier, Wiesbaden, Kapellenstraße 72	1889
"	Walko MUDr. Karl, k. k. Univ.-Prof., Prag II., Wassergasse 33	1901
"	Wallenko Ludwig, Kaufmann, Budweis	1909
"	Wanka Alfred, Kanzleidirektor d. Bezirksvertretung, Königshof	1904
"	Waraus Eduard, Beamter der Firma Ludwig Fortner, Prag I., Graben 17	1910
"	Weber Georg, k. k. Oberingenieur, Prag III., Harrachplatz 1	1911
"	Weber Dr. Ottokar, k. k. Univ.-Prof., Prag, Kleins. Kai 1	1893
"	Weidner Joh., Ingenieur, Smichow, Weinberggasse 17	1908
"	Weigel Max, Brauerei-Direktor, Kleinreifling	1894
"	Weil Hans, Ing. cand., Prag II., Mariengasse 25	1906
"	Weil JUDr. Hugo, Advokat, Prag I., Karolina Světla-Gasse 5	1904
"	*Weil MUDr. Karl, k. k. Univ.-Prof., Prag II., Mariengasse 25	1880
"	Weis Adolf, Kaufmann, Saaz	1894
"	Weis Richard, Ing. cand., Prag III., Aujezd 18	1908
"	Weiss Dr. Edm., Assistent am Physikal. Inst., Prag II., Weinberggasse 3	1910
"	Weiss Max, Professor a. d. Prager Handels-Akademie, Prag I., Fleischmarkt 8	1909

Herr	Weisskopf Wilh., Privatbeamter, Saaz	1910
"	Wellner JUDr. Ant., Advokat, Klattau	1896
"	Wenisch Max, Kaufmann, Prag II., Herrengasse	1906
"	Wenisch Rudolf, Direktor-Stellvertreter d. B. Unionbank, Prag I., Graben	1908
"	*Wenzel Heinrich, Kaufmann, Tetschen a. E.	1874
"	Werner Ed., stud. Jur., Prag III., Nerudagasse 2	1910
"	Wertheimer Max, Fabrikant, Prag II., Hibernergasse 44	1909
"	Wessely Fritz, Realitätenbesitzer, Triebtschitz bei Brüx	1901
"	Wessely Fritz jun. stud., Triebtschitz bei Brüx	1909
Frl.	Wessely Gertrude, Triebtschitz bei Brüx	1908
Herr	Westermeier Dr. N., Professor a. d. Landw. Akademie, Lieberwerd bei Tetschen	1905
"	Widimsky Rud., k. k. Statthaltereirat, Smichow, Ferdinandskai 26	1909
"	Wien JUDr. Franz, Advokat, Prag II., Heinrichsgasse	1895
"	Wiener Robert, Ingenieur der Skodawerke, Pilsen	1910
"	Wieser JUDr. Friedr., Freiherr von, k. k. Hofrat, Univ.-Prof., Wien XIX., Reithlegasse 5	1886
"	Wiethe Karl, stud. med., Weinberge, Kolargasse 26	1911
"	Wilde Eduard, Buchdr.-Bes., Saaz	1900
"	Wilhelm Willy, Richteramtskandidat, Leitmeritz, Kreisamtspl. 4	1909
"	*Winterberg Friedr., Holzhändler, Prag II., Mariengasse 17	1884
"	Winternitz Leo, in Fa. Em. Altschul, Prag II., Wenzelsplatz 18	1910
"	Winterstein Dr. Karl, Prag II., Korngasse 6	1904
Frl.	Wolf Hedwig, Prag I., Franzenskai 14	1897
"	Wolf Hermine, Prag I., Franzenskai 14	1897
Frau	Wolf Jetty, Prag II., Inselgasse 1	1910
Herr	Wolf JUDr. Karl, Advokat, Prag I., Ferdinandstr., „Platteis“	1909
"	*Wolf Karl, Kaufmann, Prag II., Jungmannsgasse 37	1885
"	Wolrab Karl, Fabrikant, Weinberge, Jungmannstraße 38	1910
"	Wostry Dr. Wilh., Weinberge, Kronenstraße 67	1908
"	Wosyka Zdenko, Lehrer, Kladno	1902
"	Wünsch Emil W., Kaufmann, Tetschen a. E.	1894
"	Wurdak Jos., Ingenieur, Prag III., Wschehrdasse 4	1905
"	Wurdinger Hans, Hopfenhändler, Saaz	1909
"	Zaus Dr. Jos., k. k. Univ.-Prof., Weinberge, Žižkastraße 8	1906
"	Ženišek Bohusl. A., Ingenieur, Smichow, Königsstraße 64	1899
"	Ziegler Dr. Ernst, Direktor-Stellv. der Kreditanstalt, Prag II., Graben	1910
"	Zinner MUDr. Emil, B.-Kamnitz	1909
"	Zombat Elemér v. Zombatlalva, Ober-Revident d. B. E.-Bahn, Prag II., Bredauerergasse 7	1906
"	Zuber Paul, Fabrikant, Tetschen a. E.	1905
Frau	Zuckerkanđl Therese, Univ.-Prof.-Gattin, Weinberge, Pštrosg. 12	1907

