

1876 • 1926

# FESTSCHRIFT

DER

## SEKTION RHEINLAND KÖLN

DES DEUTSCHEN UND  
OESTERREICHISCHEN  
ALPENVEREINS



HERAUSGEGEBEN  
AUS ANLASS IHRES 50 JÄHRIGEN  
BESTEHENS

8 S 91  
FS  
(1926)

Archivexemplar  
nicht ausleihbar

1

8

7

6

# Fest-Schrift

der Sektion Rheinland  
Köln / des Deutschen  
und Oesterreichischen  
❖ Alpenvereins ❖

Herausgegeben  
aus Anlaß ihres 50 jährigen Bestehens



1

9

2

6

~~8 E 330~~

8 S 91 FSC 1926

Archiv - Ex.

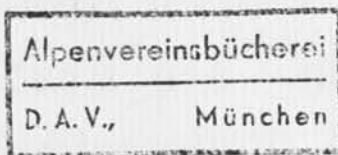

63 664





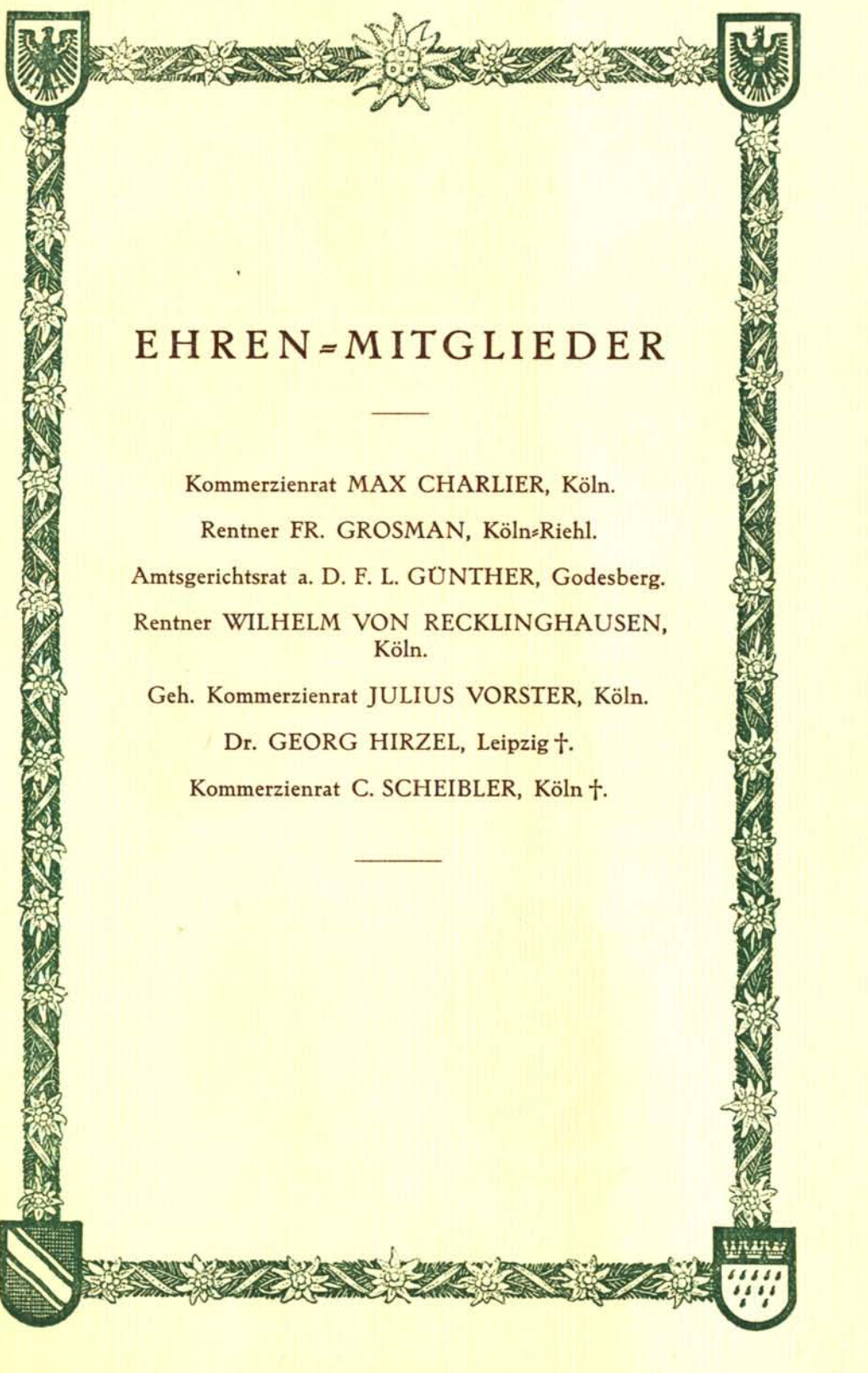

## EHREN = MITGLIEDER

---

Kommerzienrat MAX CHARLIER, Köln.

Rentner FR. GROSMAN, Köln-Riehl.

Amtsgerichtsrat a. D. F. L. GÜNTHER, Godesberg.

Rentner WILHELM VON RECKLINGHAUSEN,  
Köln.

Geh. Kommerzienrat JULIUS VORSTER, Köln.

Dr. GEORG HIRZEL, Leipzig †.

Kommerzienrat C. SCHEIBLER, Köln †.

---





F. L. GÜNTHER



MAX CHARLIER



JUL. VORSTER



EHREN-  
MITGLIEDER  
DER  
SEKTION

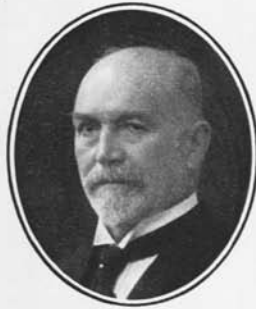

WILH. v. RECKLINGHAUSEN



FR. GROSMAN



C. SCHEIBLER †



Dr. GEORG HIRZEL †

# VORSTAND

1. VORSITZENDER: Amtsgerichtsrata. D. F. L. Günther, Godesberg, Luisenstr. 28.
  2. VORSITZENDER: Landesfinanzamts-Präsident Dr. G. Porcher, Köln, Lütticherstr. 33/35.
  3. VORSITZENDER UND BÜCHERWART:  
Fabrikant Jacob Auer, Köln, Mauritiussteinweg 54.
- SCHATZMEISTER: Kaufmann Georg Weingärtner, Köln, Hohe Pforte 16.
1. SCHRIFTFÜHRER: Bankdirektor a. D. Bruno Mannsfeld, Godesberg, Goebenstraße 5.
  2. SCHRIFTFÜHRER: Prokurist Heinrich Nienhaus, Köln-Ehrenfeld, Heliosstraße 2.
  3. SCHRIFTFÜHRER: Kaufmann G. L. Reuss, Köln, Waisenhausg. 57.
- HÜTTENWART UND VORTRÄGE: Sanitätsrat Dr. Ph. Limbourg, Köln, Hohenstaufenring 54.
- BERGSTEIGERGRUPPE: Syndikus Dr. Leo Reuver, Köln-Lindenthal, Herderstraße 6.
- SCHL-ABTEILUNG: Kaufmann Peter Schlösser, Köln, Magnusstraße 7.
- PLATTLERRIEGE: Oberregierungsrat Hermann Lauterwald, Köln-Braunsfeld, Schinkelstraße 15.
- WANDERAUSSCHUSS: Prokurist Jakob Esser, Köln-Deutz, Tempelstraße 4.
- BERICHTSABENDE:  
Chemiker Dr. Carl Möllenhoff, Leverkusen bei Köln.
- BEISITZER: Universitätsprofessor Dr. med. F. Kayser, Köln, Beethovenstr. 24.  
Amtsgerichtsrat Dr. Paul Canetta, Köln, Apostelnkloster 19.



Prof. Dr. med. KAYSER



Oberregierungs-Rat  
HERM. LAUTERWALD



JAKOB ESSER

✧  
VORSTANDS-  
MITGLIEDER

DER  
SEKTION  
✧



Amtsgerichts-Rat  
Dr. PAUL CANETTA



Dr. CARL MÖLLENHOFF



Dr. LEO REUVER



PETER SCHLOSSER





BRUNO MANNSFELD,  
1. Schriftführer



HEINR. NIENHAUS,  
2. Schriftführer



GEORG WEINGARTNER,  
Schatzmeister

☆  
VORSTANDS-  
MITGLIEDER  
DER  
SEKTION

☆



JACOB AUER,  
3. Vorsitzender



Landesfinanzamtspräsident  
DR. G. PORCHER,  
2. Vorsitzender



Amtsgerichtsrat a. D.  
F. L. GÜNTHER,  
1. Vorsitzender



G. L. REUSS,  
3. Schriftführer



San.-R. Dr. PH. LIMBOURG,  
Hüttenwart



Am 9. Mai 1869 entstand durch die Gründung der Sektion München der DEUTSCHE ALPENVEREIN, der sich mit dem schon seit 7 Jahren bestehenden OESTERREICHISCHEN ALPENVEREIN 1873 zum DEUTSCHEN UND OESTERREICHISCHEN ALPENVEREIN verband.

Es war ein glücklicher Gedanke, den Alpenverein in Sektionen zu gliedern, in gleichberechtigte, mit eigener selbständiger Verwaltung ausgestattete Vereinigungen, da, wie die künftige Entwicklung ergeben hat, sich an möglichst vielen Orten Sektionen gebildet haben, die in weit wirksamerer und nachdrücklicherer Weise für die hohen Ziele des Alpenvereins zu werben im Stande waren, als dies ein rein zentralisierter Gesamtverein vermocht hätte. Es ist erklärlich, daß in den ersten Jahren die Sektionsgründungen hauptsächlich in den Alpen oder in deren Nähe, im Süden des Deutschen Reiches, erfolgten. Erst allmählich dehnten sich die von der alpinen Bewegung gezogenen Kreise nach Mittel- und Norddeutschland aus, wobei in der Regel der Alpenverein zuerst in größeren Städten Fuß faßte. Nachdem von den in der Nähe des Rheins gelegenen Städten 1869 Frankfurt a. Main und Heidelberg, 1870 Karlsruhe und Darmstadt vorangegangen waren, beschlossen im Jahre 1875 einige eifrige Gebirgsfreunde, in ihrer heimatlichen Rheinprovinz die Sache des Alpinismus zu fördern. In einem Aufruf vom Oktober 1875 wird zum Beitritt in eine rheinische Sektion des D. u. Oe. A. V. mit dem Sitze in Köln und dem Namen Rheinpreußen (oder Rheinland, Niederrhein) aufgefordert. Die Beitritts-erklärungen wurden erbeten an die beiden Kölner

Justizrat und Notar Franz Wilhelm Gustav Custodis und  
 Advokat-Anwalt Otto Welter, sowie an  
 Advokat-Anwalt Reiners in Aachen,  
 Bergassessor B. Jordan in St. Johann-Saarbrücken,  
 Hütten- und Bergwerksbesitzer Ernst Jung in Kirchen a.d.Sieg.

Diese Herren kann man wohl als die Hauptgründer unserer Sektion bezeichnen, um so mehr, als sie sich in den folgenden Monaten um die Gewinnung von Mitgliedern bemüht haben, die, wie die für Aachen 25, für Köln 23 und für Bonn 16 betragenden Nennungen beweisen, nicht ganz leicht gewesen ist.

Am 19. Februar 1876 wurde dann im oberen Saale des Restaurants Fischer in der Passage in Köln die SEKTION „RHEINLAND“ mit 86 Mitgliedern gegründet.

Als Vorstand wurden gewählt:

- Vorsitzender: Justizrat F. W. G. Custodis (Köln),  
 1. Stellvertreter: Advokat-Anwalt F. Reiners (Aachen),  
 2. Stellvertreter: Advokat-Anwalt O. Welter (Köln),  
 Schriftführer: Bergwerksbesitzer E. Jung (Kirchen a. d. Sieg),  
 Kassierer: Bankier M. Seligmann (Köln),  
 Beisitzer: Dr. med. M. Schenck (Siegen),  
 Professor A. Damert (Aachen),  
 Bergassessor B. Jordan (St. Johann-Saarbrücken),  
 Staatsprokurator H. Kleinholz (Aachen),  
 Rentner Theodor Schaaffhausen (Bonn),  
 Staatsprokurator a. D. Kolligs (Kleve).

Die Sektion trat als 55. Sektion des Gesamtvereins und als 25. unter den reichsdeutschen Sektionen ins Leben.

Die 5 erstgenannten Vorstandsmitglieder haben sich solche Verdienste um die Sektion erworben, daß ihnen einige besondere Worte dankbarer Erinnerung gewidmet werden müssen. Justizrat F. W. G. Custodis hat trotz seines vorgeschrittenen Alters den Vorsitz übernommen und bis 1882 geführt. Er ist bei seinem Ausscheiden aus dem Vorstande zum Ehrenpräsidenten der Sektion ernannt worden, der er bis zu seinem im Jahre 1896 erfolgten Tode treugeblieben ist. Die Herren Reiners, Jung und Seligmann haben ihre Ämter bis 1893 bekleidet, in welchem Jahre der ganze damalige Vorstand zurücktrat. Justizrat Reiners ist danach in der 1894 gegründeten Sektion Aachen lange Jahre als deren erster Vorsitzender tätig geworden, während der Handelsrichter und Kommerzienrat Seligmann, den man auch unter die Gründer der Sektion Rheinland rechnen muß, noch recht oft seine Erfahrungen und seinen Rat unserer Sektion hat zugute kommen lassen. Ernst Jung ist kurz nach seinem Ausscheiden gestorben. Er hat sich als einer der eifrigsten



CUSTODIS



REINERS



OTTO WELTER



ERNST JUNG



SELIGMANN

ERSTER VORSTAND DER SEKTION

1876



opferwilligen Förderer der Sektion erwiesen und sich namentlich auch als Schriftführer sehr verdient gemacht. Wie sehr er an der Sektion hing, beweist der Umstand, daß er sich von den sorgfältig aufbewahrten Drucksachen und Schriften der Sektion nicht trennen wollte, weil sie, wie sein Freund Justizrat A. Rieth es ausgedrückt hat, sozusagen ein Teil von ihm geworden waren. Leider hat diese Anhänglichkeit schließlich zum Verlust des ganzen Archivs geführt, da Jung 1894 unerwartet starb und von seinen Erben, Seitenverwandten von ihm, eine Herausgabe nicht zu erzielen war. Hieraus erklärt sich die Tatsache, daß über die Geschichte der Sektion bis 1893 verhältnismäßig wenig in Erfahrung gebracht werden konnte. Darüber, wer als der eigentliche Gründer der Sektion Rheinland anzusehen sei, hat unter den Gründern Custodis, Jung und Welter Meinungsverschiedenheit geherrscht, indem jeder von ihnen diese Ehre von sich ab und den anderen zuzuweisen sich bemühte. Es kann allerdings nicht bezweifelt werden, daß ein Hauptanteil an dem Verdienst des Entstehens unserer Sektion Otto Welter zufällt. Schon seit Jahren hatte er als begeisterter Verehrer der Alpenwelt große Wanderungen und Besteigungen von Gipfeln, wie sie damals noch nicht alltäglich gemacht wurden, in der Schweiz, in Vorarlberg, im Ortler- und Oetzthalergebiet, in den Hohen Tauern, den Julischen Alpen u. a. ausgeführt, worüber er manche anregende und anschauliche Schilderungen und Berichte in der Zeitschrift des Alpenvereins, Amthors Alpenfreund, hat erscheinen lassen. Eine ausführliche Beschreibung einer Besteigung des Großglockners brachte die Kölnische Zeitung in drei Oktobernummern im Jahre 1872. Hierdurch und durch seine lebhaften mündlichen Schilderungen hat er der Alpensache manchen Freund gewonnen. Auf seinen Alpenreisen lernte er viele der führenden Alpinisten kennen, und so findet sich sein Name auch unter den Unterzeichnern des im Juni 1869 von dem provisorischen Ausschuss der Sektion München erlassenen »Aufruf an alle Alpenfreunde«, sodaß Otto Welter als Mitgründer des im August 1869 behördlich genehmigten »Deutschen Alpenvereins« im weiteren Sinne anzusehen ist. Leider hat ihm seine Liebe zu den Bergen im Alter von 40 Jahren auf dem Neveser Gletscher im Zillerthalgebiet am 25. Juli 1880 einen jähen Tod gebracht.

Als erste in der Rheinprovinz entstandene kann sich die Sektion Rheinland gewissermaßen als Muttersektion der dort später gegründeten Sektionen betrachten. Es sind dies: Bonn 1884, Rothe Erde, später Essen genannt, 1886, Düsseldorf 1889, Bergisches

Land, jetzt Elberfeld genannt, 1891, Aachen 1894, Krefeld 1894, Barmen 1897, Düren 1899, Duisburg 1902, Saarbrücken 1903, Koblenz 1905, Mülheim a. d. Ruhr 1911, Trier 1912, M. Gladbach 1922 und Gummersbach 1923.

Unsere Sektion hat namentlich im Anfang durch diese Neubildungen viele Mitglieder verloren, das Entstehen der jungen Sektionen aber stets mit Freude begrüßt, weil dadurch die alpinen Bestrebungen in einer das Gedeihen des Gesamtvereins fördernden Weise in weitere Kreise getragen wurden.

Noch im Gründungsjahre trat die Sektion Rheinland in Verkehr mit den benachbarten Sektionen, indem sie die Frühjahrszusammenkunft der westdeutschen Sektionen in Heidelberg besuchte und deren Teilnehmer zum 15. Oktober zu einer vom Wetter leider nicht begünstigten Wanderung im Siebengebirge einlud, an der sich auch der hochverdiente Vorsitzende der Sektion Frankfurt am Main, Dr. Theodor Petersen, der damalige Präsident des Zentral-Ausschusses, beteiligte. Diese Zusammenkünfte westlicher Sektionen sind übrigens nach langjährigem Ruhen in dem vor einigen Jahren zum Zwecke der Besprechung gemeinsamer Bestrebungen gegründeten Rheinisch-Westfälischen Sektionenverband wieder aufgenommen worden.

Auf den 4. November 1876 fiel die erste winterliche Sektionsversammlung im Gertrudenhof (Lesegesellschaft) in Köln, auf der das Vorstandsmitglied Dr. Schenck zwei Abteilungen eines von ihm hergestellten neuen Reliefs der Oetzthaler Alpen im Maßstab von 1:50 000 vorlegte und erläuterte, ferner eine Ausstellung photographischer Alpenlandschaftsbilder gezeigt wurde, worauf zum Schluß der zweite Vorsitzende, Rechtsanwalt Reiners, noch einen Vortrag über seine Matterhornbesteigung hielt. Auch in den nächsten Jahren wurden noch häufig auf regelmäßigen Sektionsabenden Vorträge über Bergfahrten, Reisen und wissenschaftliche Fragen gehalten. Doch ist darüber wegen der erwähnten Lücke im Sektionsarchiv nur sehr wenig bekannt. Es kann nur noch berichtet werden, daß in der ersten ordentlichen Generalversammlung am 4. März 1877 im Kasino von dem dritten Vorsitzenden O. Welter über »Drei deutsche Gemeinden in Friaul« und von dem Schriftführer Ernst Jung »Über das alpine Quellgebiet des Rheines«, sowie in der Versammlung vom 25. Februar 1882 von dem Kaufmann August Seyfried in Köln über »Eine Wintertour ins Karwendelgebirge« Vorträge gehalten worden sind.



CUSTODIS



RIETH



F. L. GÜNTHER

DIE DREI I. VORSITZENDEN  
DER SEKTION

Während der ersten 25 Jahre hat die Sektion ihre Vereinsräume häufig gewechselt, da die Monatsversammlungen stattfanden zunächst bei Fischer in der Passage, dann kurze Zeit im Kasino am Augustinerplatz, später in der Lesegesellschaft, im Architekten- und Ingenieurverein, Mörsergasse 11—13, in der Wirtschaft »Zum Römer« und endlich wieder im Kasino. Das Interesse an den Vorträgen und der Besuch der Versammlungen hatte gegen Ende der achtziger Jahre sehr nachgelassen. Mehr Anklang fanden die meist in der besseren Jahreszeit unternommenen Ausflüge ins Siebengebirge, Brohltal, in die Eifel, ins Hohe Venn und in das Grottengebiet südlich von Verviers im Amblèvetal.

Justizrat Custodis legte, wie bereits erwähnt, im Jahre 1882 den Vorsitz nieder. Zu seinem Nachfolger wurde Justizrat A. Rieth gewählt. Als im Jahre 1883 der Ehrenpräsident Custodis sein goldenes Amtsjubiläum beging, feierte ihn die Sektion im Anschluß an die Generalversammlung am 18. November durch ein Festessen und überreichte ihm als Andenken ein Album mit den Photographien der Mitglieder.

Im Jahre 1886 wollte die Sektion über ihr auf 2000 Mark angewachsenes Barvermögen verfügen und konnte lange nicht zu einem Entschluß kommen. Ein Teil der Mitglieder wollte den Betrag zu wissenschaftlichen Zwecken verwenden, ein anderer zur Errichtung von Führerkursen, ein dritter zu beiden Zwecken. Im Anfang des Jahres war auch erwogen worden, der Sektion Brixen eine Beihilfe zum Bau einer Hütte auf der Plose zu gewähren. Dieser vom Zentralausschuß befürwortete, vom Vorstand zuerst günstig beurteilte Vorschlag fand aber aus nicht bekannt gewordenen Gründen in der Monatsversammlung keine genügende Unterstützung. Die zur Feier des zehnjährigen Bestehens der Sektion am 8. Dezember 1886 stattgefundene Generalversammlung beschloß, den gesammelten Barbetrag zur Hälfte zur Unterstützung von Führerkursen, zur anderen Hälfte dem Zentralausschuß zur Förderung wissenschaftlicher Zwecke (Gletscherbeobachtungen) zu überweisen. Am 9. Februar 1887 teilte der Erste Präsident, Dr. von Zittel, der Sektion mit, daß der Zentralausschuß beschlossen habe, aus der zur Verfügung gestellten Summe den Herren Dr. S. Finsterwalder und Dr. Schunk für die Fortsetzung der Messungen über den Rückgang des Gliederferners (Zillertalergruppe) und für Vorkehrungen zur Geschwindigkeitsmessung am Gepatschferner, sowie zur Vollendung der Karte des letztgenannten Gletschers eine Beihilfe von 300 Mark zu bewilligen.



Bei der Zuwendung des Betrages für Führerkurse wurde dem Zentralausschuß gegenüber der Wunsch geäußert, daß zu diesen Kursen vorzugsweise die Führer aus Südtirol zugezogen würden, da man der Ansicht sei, daß die Kurse wesentlich auch zur Förderung des deutschnationalen Bewußtseins dienlich sein könnten. Unterm 16. Dezember 1886 erwiderte der Zentralausschuß, daß dem geäußerten Wunsche vollständig Rechnung getragen werde und daß bereits Verhandlungen mit den Sektionen Bozen und Innsbruck wegen der abzuhaltenden Führerkurse eingeleitet seien. Am 30. Dezember erfolgte der Bescheid, daß der Zentralausschuß in der Sitzung vom 23. Dezember den Antrag der Sektion Innsbruck, im Januar oder Februar einen Führerkurs abzuhalten, angenommen und beschlossen habe, daß zu demselben auch Südtiroler, dann Kärntner und Salzburger Führer beizuziehen seien. Im nächsten Jahre solle alsdann in Bozen ein ausschließlich für Südtiroler Führer bestimmter Kurs stattfinden.

Aus den nächstfolgenden Jahren sind außer den Mitgliederverzeichnissen und den Kassenberichten keine erwähnenswerten Aufzeichnungen über das Leben und Wirken der Sektion vorhanden. Die Zahl der Mitglieder stieg langsam und stetig, wenn man die bei der Neubildung von Sektionen eintretenden Abgänge berücksichtigt.

In der Generalversammlung am 17. Dezember 1893 trat der gesamte aus den Herren Justizrat Rieth, Justizrat Reiners, Ernst Jung und M. Seligmann bestehende Vorstand, von denen die drei Letzgenannten seit 1876 ihre Ämter geführt hatten, zurück und Gerichtsassessor F. L. Günther wurde mit der einstweiligen Geschäftsführung beauftragt. Die auf den 15. Januar 1894 einberufene außerordentliche Generalversammlung wählte daraufhin die Herren Assessor Fritz L. Günther, Köln, zum ersten Vorsitzenden, Fabrikbesitzer Julius Vorster, Köln, zum zweiten Vorsitzenden, Fabrikbesitzer Max Charlier, Köln-Deutz, zum Kassierer, Fabrikbesitzer Carl Scheibler, Köln, zum Schriftführer. Letzterer übernahm 1895 auch die Kassengeschäfte, während Herr Charlier als Beisitzer im Vorstände verblieb. Im Jahre 1897 wurde Herr Hauptmann a. D. Fr. Grosman in den Vorstand gewählt und zum zweiten Vorsitzenden bestimmt, während Herr Vorster das Amt des dritten Vorsitzenden übernahm, welches seit Welter's Tode nicht mehr besetzt worden war.

Das Erste, was der neue Vorstand zu unternehmen beschloß, zielte dahin, sich mit dem auf etwa 4500 Mark angewachsenen Barvermögen im Alpengebiet zu betätigen.

Im April 1894 erging an alle Sektionen ein Rundschreiben mit der Mitteilung, daß die Sektion Rheinland beabsichtige, den genannten Betrag einer Gebirgssektion zu überweisen, die in den Hochalpen einen Weg anlegen oder eine Unterkunftshütte erbauen sollte.

Die Bedingungen der Überweisung waren folgende:

1. Das Unternehmen soll ein selbständiges, für sich abgeschlossenes Ganze bilden und nach Vollendung den Namen »Rheinlandsweg« bzw. »Rheinlandshütte« tragen.
2. Falls ein Wegebau gewählt wird, so würde dieser in erster Linie die Besteigung eines Hochgipfels ersten Ranges, von einer Talstation oder von einer Hütte aus zu bezwecken haben; ebenso könnte aber auch eine interessante längere Kammwanderung, ein Jochübergang, die Verbindung zweier Hütten oder dergleichen in Aussicht genommen werden.
3. Außer den Erbauungskosten würde auch noch ein kleinerer jährlicher Betrag für Unterhaltungskosten in Aussicht gestellt werden.

Eine große Anzahl von Vorschlägen aus den verschiedensten Teilen der Alpen ging auf diese Anregung ein, von denen eine Reihe in Beratung gezogen wurden.

Zunächst richtete sich die Aufmerksamkeit auf die damals noch wenig erschlossene Brenta- und Presanellagruppe. Sogar ein recht günstig gelegener Hüttenplatz war von dem Schriftführer Carl Scheibler auf seinen von Madonna di Campiglio aus unternommenen Streifzügen entdeckt worden, und zwar am steilen nordwestlichen Absturz der Cima Presanella, bequem vom Val Nambron erreichbar. Die Ausführung dieses Hüttenplanes kam jedoch nicht zustande, weil die Società degli Alpinisti Tridentini die gleiche Absicht hatte und man den unausbleiblichen Reibereien mit diesem im italienischen Sprachgebiet tätig wirkenden Vereine aus dem Wege gehen wollte. Auch verschiedene Punkte in der Ortlergruppe wurden für den Hüttenbau in Betracht gezogen, u. a. in der Nähe der Stickle Pleiß und Röthlspitze. Auch passende Aufgaben für Wegebauten in diesem Gebiete wurden gesucht und geprüft, jedoch ohne Erfolg. Alle vorgenannten Baupläne scheiterten an verschiedenartigen Schwierigkeiten und Bedenken, und nun verging wieder einige Zeit, bis ein neuer, und zwar der endgültig durchgeführte Hüttenplan auftauchte.

Im Frühjahr 1897 war der verdienstvolle Präsident der Sektion Meran, Dr. Theodor Christomannos, einer der hervorragendsten

deutschen Alpinisten, in Köln zum Besuche anwesend und lenkte die Aufmerksamkeit unserer Sektion auf den westlichen, nach Eisack und Etsch abfallenden Teil der Dolomiten, als für die Anlage einer neuen Hütte besonders geeignet. Zunächst wurde die Latemargruppe ins Auge gefaßt, später jedoch, als man hier Schwierigkeiten infolge etwaigen Wettbewerbs befürchtete, der westliche Abhang der Rosengartengruppe. Dr. Christomannos, einer der besten Kenner der Dolomiten, widmete sich nun mit Eifer der Förderung des endgültig gefaßten Planes. Er bemühte sich zunächst, für den Neubau einen passenden Platz ausfindig zu machen, der allen Haupterfordernissen, namentlich in Bezug auf die in den Dolomiten besonders wichtige Frage der genügenden Wasserbeschaffung für den Hüttenbetrieb, entsprach. Als vorzüglich geeignet erkannte er einen mit geringer Mühe genügend zu ebennenden Felsvorsprung am Fuße der Rosengartenspitze, schräg unterhalb des südlich von letzterer in das Vajolettal führenden Übergangs, des Tschagerjochs. Dieser 2325 m hoch gelegene Punkt, der sich durch eine unvergleichlich schöne Aussicht auf die Zacken und Schrofen der Dolomiten und auf den von den Schneegipfeln der Presanella-, Ortler-, Oetztales- und Stubaiers-Gruppe überragten grünen weiten Talkessel von Bozen auszeichnet, wurde von mehreren Vertretern der Sektion besucht und für geeignet befunden. So wurde denn der Bau einer Hütte dort beschlossen und ein Hüttenausschuß gewählt, bestehend aus den Herren Günther, Scheibler, Vorster, Seligmann und Charlier, zu denen später noch der Architekt Otto Grah hinzutrat. Inzwischen hatte Dr. Christomannos im Dezember 1897 bereits einen Bauplan eingesandt, der nach Vornahme einiger Abänderungen im April 1898 genehmigt wurde. Am 18. Juli schlossen die Vorstandsmitglieder Kommerzienrat Vorster und Hauptmann Grosman mit den Zimmerleuten Villgrattner und Plank die vorläufigen Pläne betreffend Ausführung der Bauarbeiten ab. Im Herbst 1898 konnte mit der Einebnung des Hüttengrundes sowie mit der Holzbearbeitung begonnen werden. Im Winter wurden dann in Köln die ursprünglichen, von der Baufirma Lun & Musch gelieferten Pläne durch den Kölner Architekten Grah endgültig festgestellt. Auch Johann Stüdl aus Prag, bekanntlich eine der ersten Autoritäten in Fragen des alpinen Hüttenbaues, hatte einen Plan eingesandt, aus dem manche empfehlenswerte Anordnung in den zur Ausführung bestimmten Hüttenplan übernommen werden konnte. Noch zwei andere hervorragende Kenner des Hüttenwesens, die Professoren Arnold in Hannover und Pott in München, haben

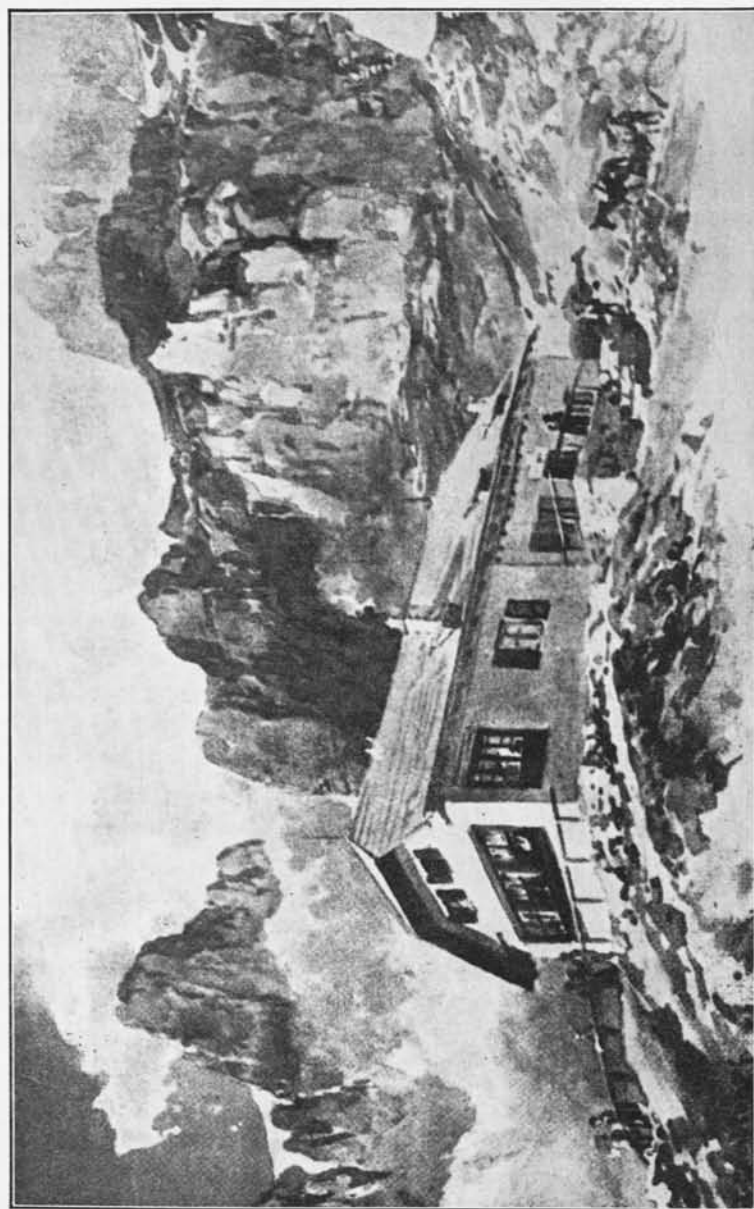

Kölner Hütte am Tschagerjoch, 2325 m

der Sektion mit ihren Ratschlägen fördernd zur Seite gestanden. Der Bau begann nunmehr im Sommer 1899 und wurde, dank der umsichtigen Überwachung durch Herrn Abel aus Meran, der mit nicht genug zu rühmender Opferfreudigkeit zum glücklichen Gelingen des Werkes mit Rat und Tat behilflich gewesen ist, soweit gefördert, daß die Hütte im Herbst unter Dach kam. Abgesehen von einer geringen Beschädigung durch Blitzschlag ist der Bau während seiner Ausführung vor störenden Zwischenfällen bewahrt geblieben. Nach Eintritt der günstigen Jahreszeit konnte er nun im Jahre 1900 rasch zur Vollendung gebracht werden. Auch für die innere Ausstattung mit Möbeln und dem nötigen Wirtschaftsgeschirr wurde rechtzeitig gesorgt, und so konnte am 14. Juni eine rot-weiße Flagge auf hohem Mast vor der Veranda der Hütte gehißt werden als Zeichen, daß ein neues stolzes Alpenvereins-Unterkunftshaus zu Nutz und Frommen der Bergfreunde seiner Bestimmung übergeben wurde.

Die feierliche Eröffnung und Einweihung der »Kölner Hütte« wurde am 29. Juli 1900, einem nach tags zuvor stattgehabtem heftigen Gewitter durch strahlendes Wetter begünstigten Sonntage, vorgenommen.

Ein großer Teil der Festgäste versammelte sich in der Frühe im Karerseehotel, um den etwa 2<sup>1/2</sup> Stunden erfordernden Aufstieg zur Hütte anzutreten. Dort fanden sich allmählich über 200 Personen ein, die von allen Seiten, aus dem Eggen- und Tiersertal, sowie von den die Hütte umgebenden Felswänden herab sich nahten, zum Teil, wie der bekannte Dolomitenkletterer »Alpenkönig« Santner, mit Böllerschüssen empfangen. Der Pfarrer von Welschnofen nahm gegen 11 Uhr die kirchliche Einsegnung der Hütte vor. Darauf hielt der Sektionsvorstand Assessor Günther an die den ganzen Vorplatz der Hütte füllende Gruppe der Gäste eine längere Ansprache, worin er die Geschichte des Hüttenbaus schilderte und allen denen den herzlichsten Dank der Sektion aussprach, die diese bei ihrem Werk unterstützt und gefördert hatten, wozu außer den bereits genannten Personen die Alpenvereinssektionen Bozen, Meran, Fassathal und Leipzig zu rechnen sind.

Nachdem die Hüttenschlüssel dem Bewirtschafter Hans Villgrattner, genannt »Löwenhansl«, übergeben worden waren, sprach der Geistliche dem Vorstand seine Glückwünsche aus. Sodann vereinigte die Sektion Rheinland in dem durch den Maler E. T. Compton mit selbstgepflückten Blumen ausgeschmückten Speisesaale etwa 80 Gäste zu einem Gabelfrühstück, wobei sich bald echt rheinische Fröhlichkeit einstellte. Aus der großen Reihe der Trinksprüche



seien nur hervorgehoben diejenigen des Vorsitzenden des Leipziger Hüttenausschusses, Alfred Braun, des Professors Bischoff auf die alpine Jugend, die Begleitworte bei Überreichung eines Ehrengeschenks in Gestalt eines silbervergoldeten Pokals an Herrn Abel und ein auf das älteste anwesende Sektionsmitglied, Herrn W. von Recklinghausen ausgebrachtes Hoch, der in seiner Erwiderung seiner vor 63 Jahren ausgeführten ersten Bergfahrt gedachte.

Das um 7 Uhr im Karerseehotel stattfindende Festmahl wurde durch gemeinsame Lieder und zahlreiche Reden belebt, wobei Dr. Christmannos, der die Glückwünsche des Zentralausschusses überbrachte, besonders gefeiert wurde.

Die Baukosten der Kölner Hütte beliefen sich auf rund 23000 Kronen österr., und zwar 17000 Kronen für den Bau und 6000 Kronen für die Einrichtung und Ausstattung. Diese Beträge sind aus einer vom Zentralausschuß bewilligten Subvention von 4000 Mark sowie aus vorhandenen Mitteln der Sektion gedeckt worden. Die Hütte enthielt in 7 Schlafzimmern 20 Betten und außerdem eine größere Anzahl von Pritschenlagern. Abgesehen von einem im Jahre 1902 erfolgten Einbruch in die Hütte, der uns einen durch freiwillige Spenden ersetzten Schaden von 200 Kronen brachte, ist sie stets, auch während der Kriegsjahre, wesentlich unbeschädigt geblieben.

Im abgelaufenen Jahre hätten wir die Freude haben können, zusammen mit dem 25jährigen Bestehen der Kölner Hütte auch das silberne Jubiläum unseres allezeit bewährten Hüttenwirts Villgrattner zu begehen, der noch heute die Bewirtschaftung leitet.

Hatten schon die mehrjährigen Vorarbeiten für den Hüttenbau die Beteiligung unserer Mitglieder an dem Sektionsleben vermehrt, so hat sich seit der Vollendung der Kölner Hütte wieder einmal deutlich gezeigt, daß der Besitz eines solchen Alpenheims auf eine Sektion eine zusammenhaltende und werbende Wirkung auszuüben pflegt.

Am 23. Februar 1901 beging die Sektion Rheinland, die das Jahr mit 218 Mitgliedern begonnen hatte, ihr 25jähriges Bestehen. Weil die feierliche Hütteneinweihung die Mittel der Sektion einigermaßen in Anspruch genommen hatte, wurde von einem abermaligen Feste in größerem Rahmen abgesehen, so daß nur Mitglieder der Sektion, darunter auch manche außerhalb Kölns wohnende, sich zu einem im Kasino veranstalteten Mahle zusammenfanden, woran, da wir damals nur eine Frau zu unseren Mitgliedern zählten, Damen nicht teilnahmen.



Sanitätsrat Dr. med. RUDOLF BUFF

Die Hauptrede war dem Gedeihen der Sektion Rheinland gewidmet. Der Vorsitzende Günther unterließ es, einen Rückblick auf die Sektionsgeschichte zu werfen, weil diese aus der von dem Schriftführer Scheibler verfaßten Festschrift zu ersehen sei, und hob besonders das ethische Moment des Bergsteigens hervor, die tiefe Befriedigung des idealgesinnten Alpenwanderers, der darüber erhaben ist, die Alpen zum Gegenstande einer sportlichen Betätigung zu machen. Noch manch andere Reden sowie eine Reihe von Vorträgen und gemeinsamen Liedern belebten den Festabend, dem am nächsten Tage ein Ausflug nach Nideggen, Gemünd und Kall folgte.

Daß in den Berichten der nächsten Jahre Anschaffungen für die Hütte eine ständige Rolle spielten, ist leicht verständlich. Hier haben auch vielfach unsere Mitglieder durch dankenswerte Stiftungen sich betätigt.

Nicht zufriedenstellend waren in den ersten Jahren des Bestehens der Hütte die Zugänge zu ihr, eine Frage, die zu mehrfachen Besprechungen in Vorstandssitzungen und Monatsversammlungen Anlaß gab. Schließlich erfolgte die Lösung von außen. Herr Verlagsbuchhändler Dr. Georg Hirzel aus Leipzig besuchte die Hütte mehrmals und war von ihrer herrlichen Lage so begeistert, daß er der Sektion die Mittel zu einem ganz neuen Wege zur Verfügung zu stellen sich bereit erklärte. Das hochherzige Anerbieten haben wir angenommen und Herrn Hirzel zum Ehrenmitglied der Sektion Rheinland ernannt. Der »Hirzelweg« führt vom Karerseehotel links der Vajolonpaßschlucht entlang zum Kaiserstein und wendet sich dann von da an immer in derselben Höhe bleibend nach Norden, bis er unsern alten Hüttenweg bei dessen letzter Wendung trifft.

Allmählich begannen Vorträge in den Monatsversammlungen zahlreicher zu werden und laut dem Jahresbericht für 1906 war es den Bemühungen des Dr. med. Ph. Limbourg zu verdanken, daß wir 6 Vorträge von Sektionsmitgliedern zu verzeichnen hatten.

In der Generalversammlung vom 30. Dezember 1907 wurden die Herren Dr. med. Limbourg und Dr. med. R. Buff als Beisitzer in den Vorstand gewählt.

Mit dem Jahre 1908 hat unsere Sektion einen großen Aufschwung zu nehmen begonnen. Dies ist im Wesentlichen auf das Wirken Dr. Buff's zurückzuführen.

Rudolf Buff war erfüllt von begeisterter Hingabe für die Sache des Alpenvereins, in deren Dienst er die ihm eigene große Tatkraft



und seine hinreißende Macht der Einwirkung auf die Personen, die er als für die Ziele des Vereins geeignet erkannt hatte, gestellt hat. Ein großes Organisationstalent kam ihm dabei zu Hülfe. Er ist als der eigentliche Begründer der alpinen Trachtenfeste anzusehen, nachdem er die von manchen Seiten geäußerten Bedenken, in der Stadt des Karnevals sei für solche Festlichkeiten kein Raum, zu zerstreuen und zu besiegen gewußt hatte. Aber zu einem richtigen Alpenfeste gehören Schuhplattlertänze! So rief Dr. Buff auch die Schuhplattlerriege ins Leben, die erstmalig auf dem alpinen Winterfest am 28. Dezember 1908 in der Lesegesellschaft auftrat. Der Unterricht wurde den Teilnehmern, worunter sich in der ersten Begeisterung mit mehreren anderen, schon bejahrteren Vorstandsmitgliedern auch Dr. Buff begeben hatte, von der Ballettmeisterin der Kölner Oper erteilt. Aber den richtigen Geist brachte in die Schuhplattler doch erst ein Gebirgler hinein, den Dr. Buff heranzog. Im Sommer 1910 wurden die echten Tänze eingeübt mit dem Erfolge, daß alsbald ein fester Stamm von Plattlern sich bilden konnte, der imstande war, in der Zukunft in ununterbrochener Folge den Neulingen die richtigen Unterweisungen zu geben, so daß die sich immer wieder ergänzende Schuhplattlerriege der Sektion Rheinland bald künstlerisch vollendete Darbietungen erreicht und bei allen Winter- und Sommerfesten der Sektion den Mittel- und Höhepunkt der Aufführungen dargestellt hat. Dank seiner hohen literarischen und musikalischen Bildung gelang es Dr. Buff, eine große Anzahl von Melodien, die oft schon fast in Vergessenheit geraten waren, aufzufinden und immer wieder neue Tänze aus den verschiedenen Alpentälern zu bringen. Da auch die Leitung des Vortragswesens in Dr. Buff's Händen lag, so hat in der leider nur allzu kurzen Zeit von 3 $\frac{1}{2}$  Jahren, die er dem Vorstand angehört hat, das Sektionsleben zum großen Teile auf ihm beruht, so daß die Sektion Rheinland ihm ein dauerndes dankbares Andenken bewahren wird.

Im Jahre 1909 verlegte die Sektion ihre Monatsversammlungen in die Lesegesellschaft, die für die Abhaltung von Festen geeignetere Räume und bessere Einrichtungen, überhaupt günstigere Bedingungen bot als das Kasino, von dem wir uns allerdings bei unseren langjährigen Beziehungen nur ungern getrennt haben. Größere Lichtbildervorträge haben zeitweise auch in der Bürgergesellschaft stattgefunden.

Nachdem bereits im Jahre 1908 Herr Hauptmann Grosman aus dem Vorstande ausgeschieden war, erklärten in der Generalversamm-

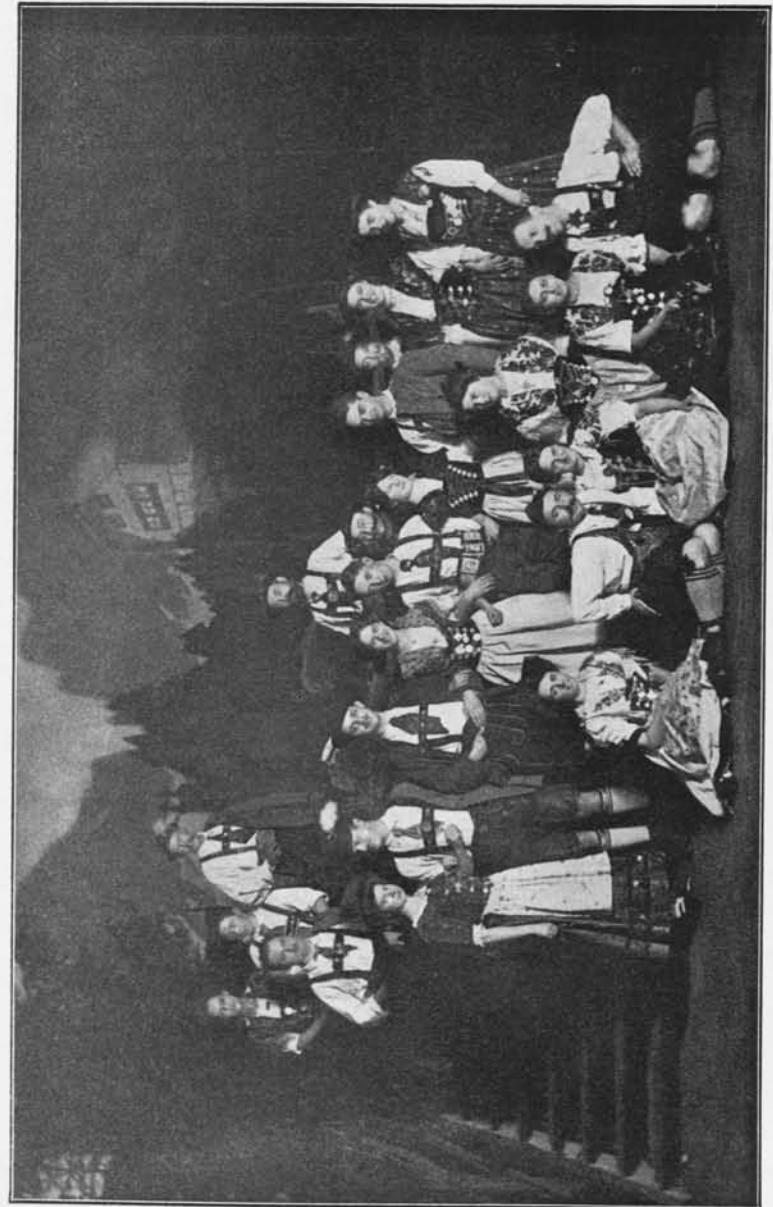

Schuhplattlerriege auf dem Alpenfest 1909 in der Bürgergesellschaft

lung vom 20. Januar 1909 die Herren Geheimer Kommerzienrat J. Vorster, Kommerzienrat C. Scheibler und Kommerzienrat M. Charlier, daß sie wegen allzu großer geschäftlicher Beanspruchung nicht mehr in der Lage seien, ein Vorstandsamt zu übernehmen. Für ihre 15jährige eifrige Tätigkeit wurde ihnen der beste Dank der Sektion ausgesprochen, besonders Herrn Scheibler, der seit 1895 die Geschäfte des Schriftführers und Kassierers in seiner Person vereinigt hat.

Hierauf erfolgte die Zuwahl von fünf Herren in den Vorstand, der sich dann wie folgt zusammensetzte:

Erster Vorsitzender: Amtsgerichtsrat F. L. Günther,

Zweiter Vorsitzender: Dr. med. R. Buff,

Dritter Vorsitzender: Architekt O. Grah,

Schriftführer: Staatsanwalt Dr. L. Claren,

Kassierer: Bankier Dr. Paul Seligmann,

Beisitzer: Regierungs- und Baurat Grevemeyer,

Geheimer Oberpostrat R. Kriesche,

Dr. med. Ph. Limbourg,

Regierungsrat Dr. A. Rodewald.

Die bedeutende Vermehrung der Geschäfte ließ die Einrichtung einer Reihe von Ausschüssen als angezeigt erscheinen. So wurden eingesetzt: 1. ein Hüttenausschuß mit Architekt O. Grah,

2. ein Festausschuß mit Dr. med. Buff,

3. ein Büchereiausschuß mit Dr. med. Limbourg und

4. ein Wanderausschuß mit Amtsgerichtsrat Günther

als Vorsitzenden. Die Leitung des letzteren Ausschusses übernahm später Oberlandesgerichtsrat Stiehl. Ferner erhielt auf Antrag des Herrn Dr. med. Bermbach die Schuhplattlerriege eine festere Gliederung, wobei die Sektion die Unterhaltungskosten übernahm.

In der Generalversammlung von 1909 wurde auch zum ersten Male für die 25jährige Mitgliedschaft in unserer Sektion das silberne Jubiläumszeichen (Edelweiß) an zehn Herren verliehen. Dieser Vorgang hat sich seitdem beständig in den Generalversammlungen wiederholt, wobei dann aber auch die vorherige Mitgliedschaft bei anderen Sektionen berücksichtigt worden ist.

Schon im Juli 1909 schied Staatsanwalt Dr. Claren infolge seiner Ernennung zum Landrichter in Cleve aus und wurde durch Rechtsanwalt Dietrich Welter als Schriftführer ersetzt.

Das im Jahre 1908 mit Erfolg eingeführte Winterfest wurde seitdem alljährlich wiederholt und mit gesteigertem Gelingen abgehalten.

Am 27. November 1909 fand es in der Bürgergesellschaft statt. Den Hintergrund bildete die Kölner Hütte mit den Felswänden des Rosengartens. Als neu sind die Einrichtung einer Rutschbahn und die Vorträge von Frauenchören, teils a capella und teils mit Begleitung von Zither und Gitarre, zu erwähnen. Die Schuhplattlerriege verschönte auch dieses Fest wieder durch neue Tänze, so den Loisacher Figurentanz, einen altbayrischen Schuhplattler und den reizenden Bandltanz, wobei eine aus Sektionsmitgliedern gebildete Dorfmusik aufspielte. Ferner hatten wir die Freude, an diesem Abend unseren bewährten Hüttenwirt Johann Villgrattner vulgo Löwenhansl und seinen Schwiegersohn, den bekannten Bergführer Franz Schroffenegger, begrüßen zu können, die unserer Einladung gefolgt waren. Das 3. Alpenvereinsfest, Kirchweih in Welschnofen, wurde am 26. November 1910 wieder in der Bürgergesellschaft begangen. Wie auch schon im Vorjahre war strenger Trachtenzwang eingeführt. Die von dem bayerischen Meisterplattler Edi Strauß und seiner Gattin Mirzl geleiteten Volkstänze fanden wieder allgemeinsten Beifall, ebenso die von dem Zitherkünstler Josef Perreiter aus Garmisch begleiteten Chorgesänge. Als besonders gelungen ist auch ein zu vorgerückter Stunde in dem verdunkelten, nur durch einige Handlaternen erhellten Saale veranstaltetes Haberfeldtreiben hervorzuheben.

Im Jahre 1910 haben außer den üblichen gemeinsamen Wanderungen auch 18 Kletterfahrten in den Felsen des Roers, Ahrs und Kylltals stattgefunden und eine von zehn Personen unternommene Alpenfahrt durch die Zillertaler Berge und die Geislergruppe bis zur Kölner Hütte. Diese Betätigung hat am 14. Dezember 1910 zur Gründung einer hochtouristischen Vereinigung geführt, die den Namen »Klettergilde der Sektion Rheinland« erhielt.

Der Besuch der Kölner Hütte hatte sich von Jahr zu Jahr gesteigert und erfuhr nur im Jahre 1910 einen Rückgang durch den im Sommer erfolgten großen Brand des Karersee-hotels. Im selben Jahre wurde die Veranda vergrößert und der zum Gartl führende Santnerpaßsteig fertiggestellt. Der vermehrte Hüttenbesuch hatte die Vergrößerung der Hütte wünschenswert gemacht, sodaß im Jahre 1911 die Erbauung eines das alte Hüttengebäude ergänzenden Schlafhauses beschlossen wurde. Hierzu sind vom Architekten Otto Grah Entwürfe und Kostenanschlag angefertigt worden. Der Erweiterungs-bau sollte zehn Schlafzimmer mit zusammen zwölf Betten, einen Trocken- und Baderaum sowie eine Waschküche enthalten.



Sektionswanderung im Jahre 1910

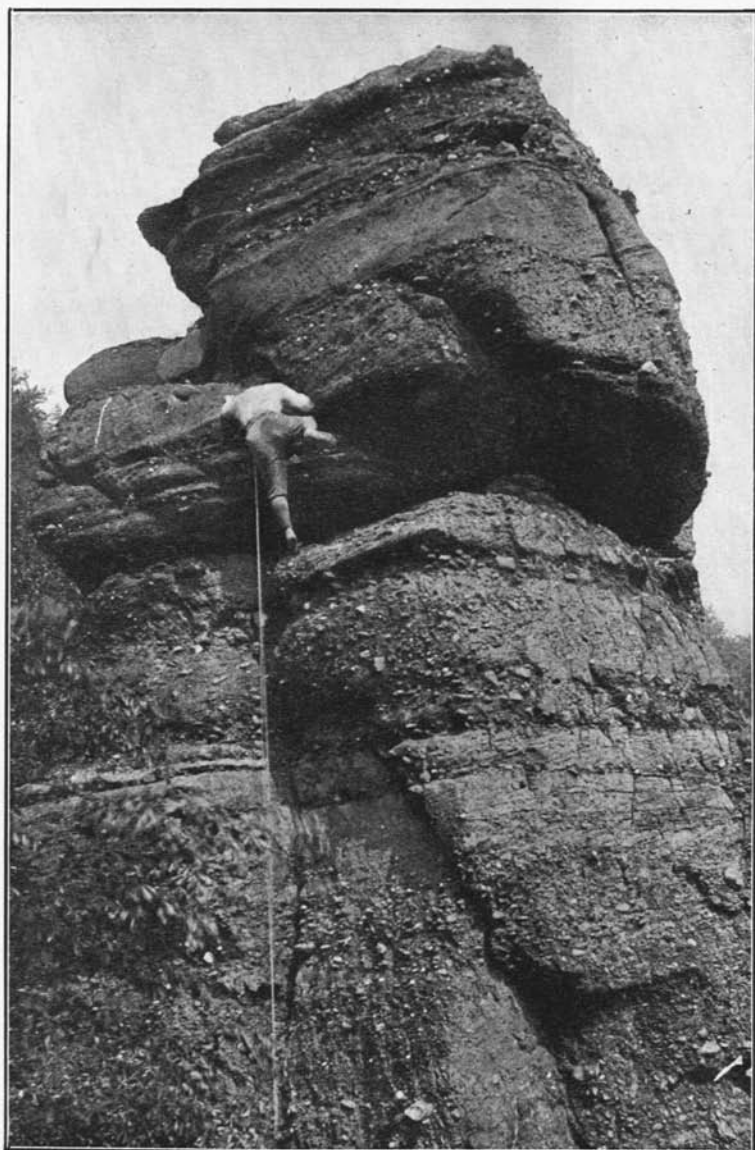

Kletterschule Nideggen (Konglomerat)



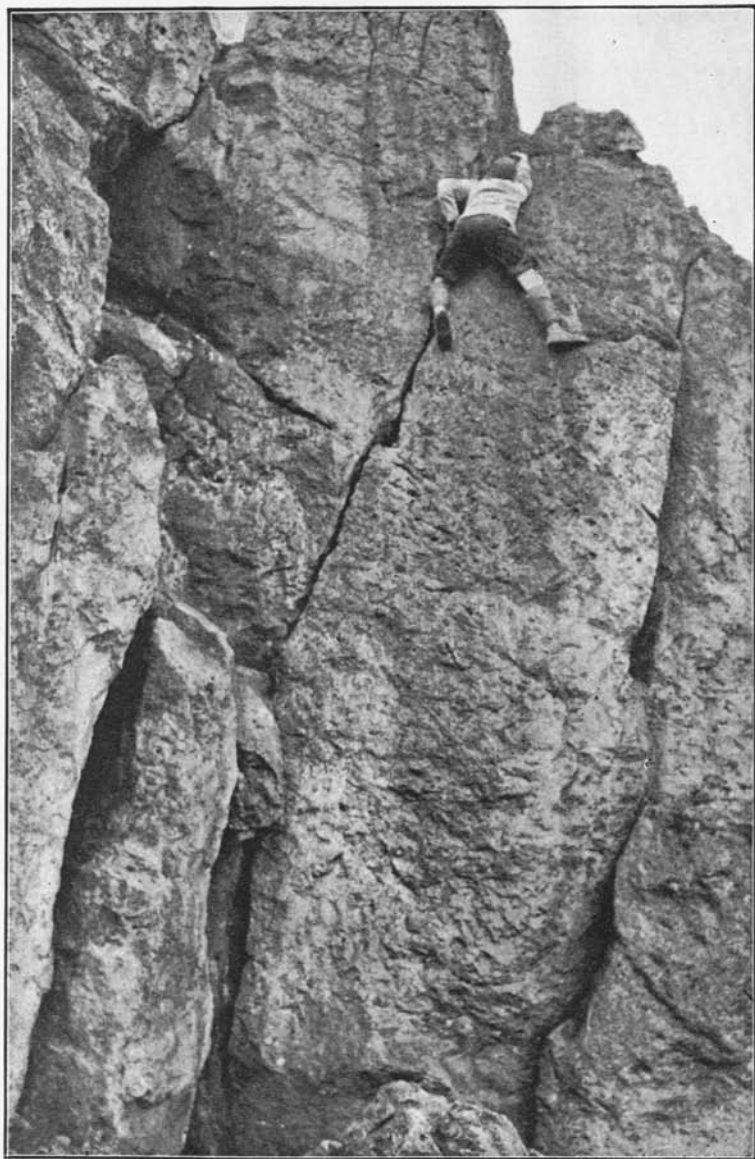

Kletterschule Nettersheim (Kalk)



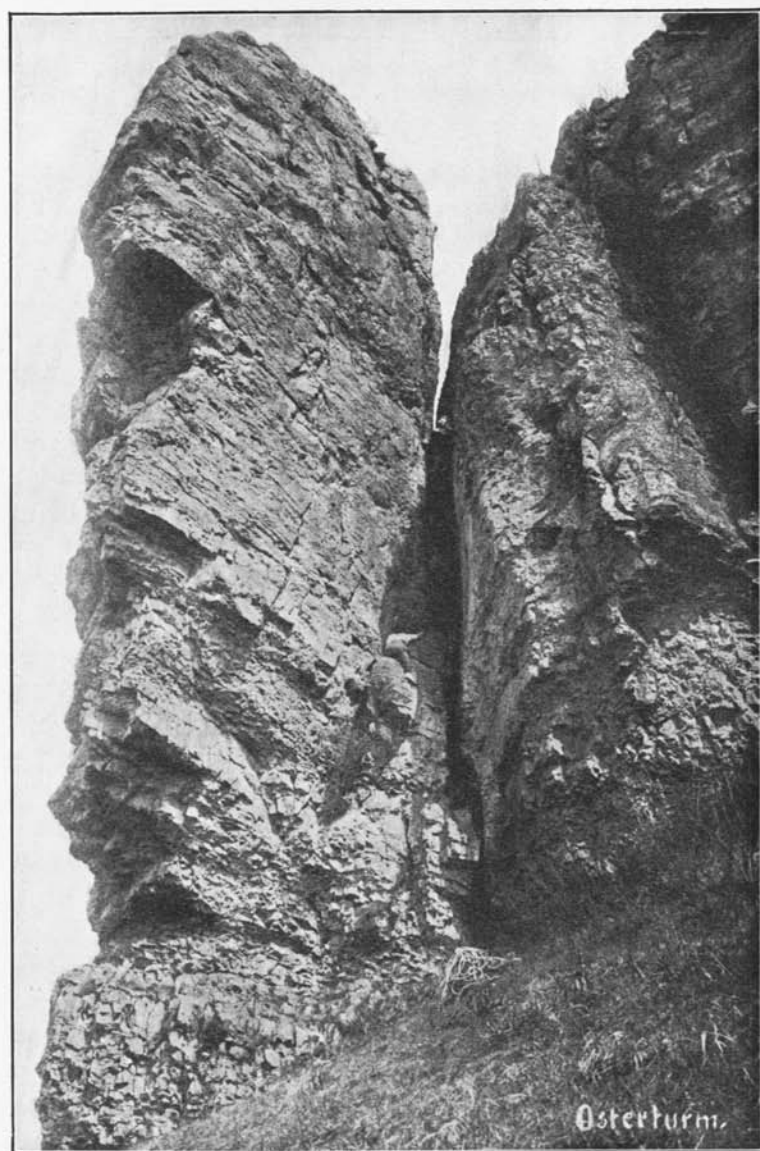

Kletterschule Gerolstein (Dolomit)

Der Bau wurde dem Bauunternehmer Wanzo in Kastelruth übertragen. Die Fertigstellung war bis zum 1. Juni 1913 vorgesehen.

Das Jahr 1911 brachte unserer Sektion einen schweren Verlust durch das Ableben des Sanitätsrats Dr. Buff. Am 14. Juli erlag er in Bad Nauheim einem Herzleiden, gegen das er bis zuletzt mit seiner ganzen Energie angekämpft hatte. So war er noch vier Wochen vor seinem Tode Teilnehmer an einer gemeinsamen Wanderung gewesen. Schmerzlichst bewegt geleiteten ihn am 18. Juli in großer Zahl die Sektionsmitglieder zur letzten Ruhe, und wehmütig waren die Gefühle, mit denen wir wenige Tage später unsere ausgezeichnete Schuhplattlerriege die aus Anlaß der in Koblenz tagenden Hauptversammlung des Deutschen und Österreichischen Alpenvereins stattfindenden Aufführungen verschönern sahen. Im Anschluß an die Hauptversammlung waren deren Teilnehmer von den Sektionen Aachen, Barmen, Bonn, Duisburg, Elberfeld und Rheinland auf den 25. Juli zu einer Rheinfahrt nach Königswinter und einer Rundwanderung im Siebengebirge eingeladen worden, während an einem unter Führung des Vorsitzenden unseres Wanderausschusses, Oberlandesgerichtsrat Stiehl, am 26. Juli unternommenen Ausflug nach der Urfttalsperre sich Mitglieder von acht Sektionen beteiligten.

Nachfolger Dr. Buff's als Vorsitzender des Festausschusses wurde der im März 1912 in den Vorstand neugewählte Kaufmann Jacob Auer, der diesem Amt bis heute in trefflichster Weise vorgestanden hat. Schon unter seiner Leitung fand am 28. November 1911 das vierte Alpenvereinsfest in der Lesegesellschaft statt, dem der Gedanke der »Grundsteinlegung« des Erweiterungsbaues zu Grunde lag. Das Gelingen des Festes war schon dadurch gewährleistet, daß der Festausschuß die von Dr. Buff gewiesenen Wege verfolgte und die erprobten Kräfte, in erster Reihe wieder die Schuhplattler, zur Verfügung hatte. Auch unsere beiden letzten großen alpinen Trachtenfeste, die als »Herbstabend am Magdalenerberg« am 30. November 1912 in der Lesegesellschaft und am 28. November 1913 als »Tiroler Bauernhochzeit« in der »Erholung« abgehalten wurden, haben sich in schönster Weise künstlerischen und materiellen Erfolges erfreuen dürfen.

Im Vorstande waren inzwischen einige Veränderungen eingetreten, von denen die wichtigsten hier erwähnt seien. Zweiter Vorsitzender an Stelle Dr. Buff's wurde Regierungs- und Baurat Ernst Hoefler, der 1911 das bis dahin vom Architekten O. Grah versehene Amt des Hüttenwarts übernommen hatte und auch vorläufig beibehielt,

bis ihn hierin 1912 Oberingenieur W. Mulch ablöste. 1911 war in den Vorstand der Kaufmann Paul Hager getreten, der namentlich in der Klettergilde sich vorbildlich als Führer und Leiter betätigen sollte. Gleichzeitig mit Jacob Auer waren die Bankdirektoren Bruno Mannsfeld und Philips in den Vorstand gewählt worden, von denen Ersterer Vorsitzender des Wanderausschusses wurde.

Im Jahre 1912 wurden die Arbeiten an dem Erweiterungsbau der Kölner Hütte begonnen und zur Deckung der Kosten Anteilscheine in Höhe von je 100 Mark, im Gesamtbetrage von etwa 20000 Mark, bei den Sektionsmitgliedern untergebracht, von denen viele, namentlich bei der allmählich eintretenden Auslosung der Scheine, diese der Sektion geschenkweise zurückgegeben haben, wofür ihnen hiermit nochmals der herzlichste Dank ausgesprochen sei. Als wichtigstes Ereignis des Jahres 1912 ist die Regelung der Unterkunft unserer Sektion zu erwähnen. Diese schwierige Frage fand ihre höchst befriedigende Lösung dadurch, daß in dem Vereinshause des Kölner Männer-Gesang-Vereins »Wolkenburg« ein Raum gemietet wurde, worin an jedem Freitagabend die Mitglieder zwanglose Zusammenkünfte haben sollten. Die Anregung hierzu ist von dem zweiten Vorsitzenden Geheimrat Hofer ausgegangen, auf dessen Vorschlag der Raum den stimmungsvollen Namen »Gletscherspalte« erhielt. Diese Gletscherspaltenabende haben für unser Sektionsleben eine große Bedeutung gewonnen und außerordentlich zum Zusammenhalt unserer Mitglieder beigetragen, so daß wir dem Vater der Gletscherspalte zu größtem Danke verpflichtet sind. In den übrigen Räumlichkeiten der Wolkenburg haben seitdem fast regelmäßig die Vorträge und auch mehrfach Gesellschaftsabende stattgefunden. Die Beziehungen zwischen dem Kölner Männer-Gesang-Verein und der Sektion Rheinland sind stets sehr freundschaftliche und angenehme gewesen, sodaß wir nur hoffen können, daß dieses Verhältnis noch lange weiter bestehen möge.

Am 17. August 1913 konnte die feierliche Einweihung des neuen Schlafhauses der Kölner Hütte begangen werden. Genau wie vor 13 Jahren war unmittelbar vorher ein starkes Gewitter niedergegangen, sodaß eine beispiellos klare Fernsicht eingetreten war. Dieser Wettergunst entsprach auch der Verlauf des Festes, das den 50 Teilnehmern in schönster, leider durch die spätere Entwicklung schmerzlich gewordener Erinnerung geblieben ist. Unter den Ehrengästen befanden sich der zweite Vorsitzende der Sektion Leipzig, Alfred Braun, auch als Vertreter des Hauptausschusses, und Professor Niepmann

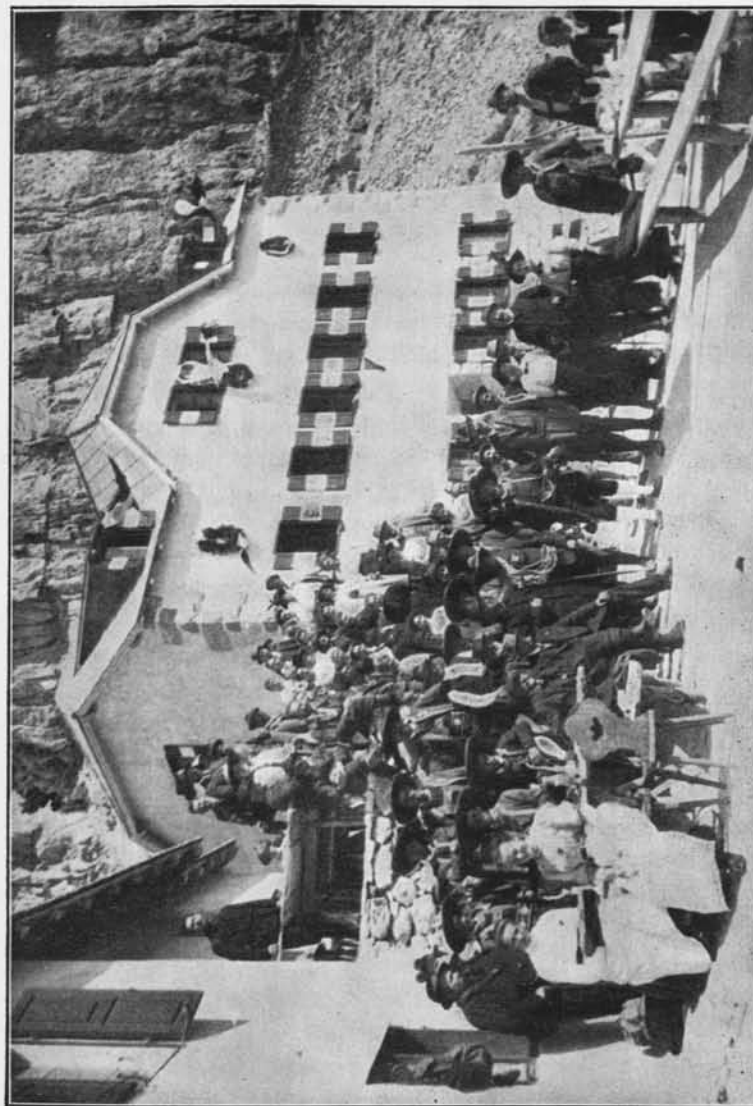

Erweiterungsbau der Kölner Hütte — Einweihung 17. August 1913

von der Sektion Bonn. Aus Welschnofen hatten sich außer dem die kirchliche Einweihung des Neubaus vornehmenden Pfarrer Horngasser die Musikkapelle in ihrer farbigen Nationaltracht eingefunden.

Für das Jahr 1914 war ein Verbindungsbau zwischen der alten Kölner Hütte und dem neuen Schlafhause geplant, der auch in Angriff genommen worden ist, dessen Vollendung jedoch der Ausbruch des Krieges verhinderte.

Die durch den Krieg herbeigeführte gewaltige Umstellung der Gesamtheit brachte fürs Erste auch das Vereinsleben in der Sektion zum Ruhen.

Gegen 130 Mitglieder, darunter 8 dem Vorstand angehörige, traten ins Heer, von den übrigen stellten sich viele in den Dienst der Kriegsfürsorge. Schon im Jahre 1914 hatten wir den Heldentod von 9 Mitgliedern zu beklagen. Die vollständige Verlustliste ist aus der im ersten Bild dieser Festschrift wiedergegebenen, von unserem Mitgliede, dem Architekten Heinrich Forthmann, entworfenen, in der Gletscherspalte angebrachten Ehrentafel zu ersehen.

Der Vorsitz im Vorstande ging für die Dauer der fast zweijährigen Abwesenheit des ersten Vorsitzenden auf Geheimrat Hoefler über, die Geschäfte des Schriftführers übernahm in dankenswerter Weise Bankdirektor Mannsfeld. Dessen Amt als Vorsitzender des Wanderausschusses übernahm in der Folgezeit Jakob Esser, dessen rührige Tätigkeit auf diesem Gebiet besonders anzuerkennen ist. Bereits im Herbst 1914 sind die allwöchentlichen Zusammenkünfte wieder aufgenommen worden und haben lange Zeit den Hauptmittelpunkt für die Mitglieder der Sektion und deren Bestrebungen gebildet. Die Sektion hat für die städtische Kriegssammlung und für das Rote Kreuz erhebliche Beträge gespendet und sich auch durch ihre Mitglieder in weitgehendem Maße an der vom Hauptausschuß veranlaßten »Sammlung von Ausrüstungsgegenständen und Wollsachen für die im Hochgebirge kämpfenden Truppen« beteiligt. Eine regelmäßig an den Freitagabenden vorgenommene »Kriegssammlung für unsere Krieger« ergab die Mittel, den im Felde stehenden Mitgliedern Liebesgaben zu schicken, was zur Vermehrung der reichhaltigen Feldpostsammlung der Gletscherspalte wesentlich beigetragen hat. Um die Versendung der Ergebnisse aus diesen Kriegssammlungen hat sich der anfangs 1916 in den Vorstand gewählte Kaufmann Georg Weingärtner in hervorragender Weise



verdient gemacht, der auch alsbald die Verwaltung der Bücherei an Stelle des im Felde stehenden Sanitätsrat Dr. Limbourg übernahm.

Im Jahre 1915 konnten auch wieder drei Vorträge stattfinden. Weit mehr jedoch als diese haben die im kleineren Kreise der Gletscherspalte von den Mitgliedern Robert Gruhn, Paul Hager, Franz Müller und Walter Padberg erstatteten Vorträge und Reiseberichte zur Belebung der Vereinsabende beigetragen. Ganz besonders gilt dies von den äußerst zahlreichen Schilderungen, die Herr Rechnungsrat Gruhn im Winter 1914 und im Jahre 1915 trotz seiner angestrengten Berufstätigkeit aus dem großen Schatze seiner alpinen Bergfahrten in Wort und Bild dargeboten hat.

Im Februar 1916 konnte die Sektion Rheinland auf ihr vierzigjähriges Bestehen zurückblicken. Aus diesem Anlaß hat die Hauptversammlung die Herren Amtsgerichtsrat a. D. F. L. Günther, Geheimer Kommerzienrat Julius Vorster, Kommerzienrat Carl Scheibler, Kommerzienrat Max Charlier, Hauptmann a. D. Fr. Grosman und Wilhelm von Recklinghausen zu Ehrenmitgliedern ernannt, in dankbarer Anerkennung der Verdienste, die sie sich durch langjährige Förderung der Sektion und durch ihre Mitwirkung bei Gründung der Kölner Hütte erworben haben.

Im Jahre 1918 traten aus dem Vorstande aus Oberingenieur Mulch, dessen Amt als Hüttenwart Sanitätsrat Dr. Limbourg übernahm, und der langjährige verdienstvolle Schatzmeister Dr. Paul Seligmann, der durch Georg Weingärtner ersetzt wurde. Die von Sanitätsrat Dr. Limbourg seit 1909 verwaltete Bücherei wurde nunmehr von Jacob Auer übernommen. Diese beiden Herren haben sich durch die Ordnung und Verwaltung der im Laufe der Jahre erfreulich angewachsenen Bibliothek, ferner durch deren Katalogisierung und nicht zuletzt auch durch ihre Unterbringung sehr verdient gemacht, indem sie in ihren Wohnungen die hierzu nötigen Räumlichkeiten zur Verfügung stellten, welche die Sektion sich nicht hatte verschaffen können.

Wie dem Gesamtverein, so haben auch unserer Sektion die Kriegsjahre eine merkliche Abnahme der Mitgliederzahl eingetragen. Seit Friedensschluß ist es aber in kurzer Zeit gelungen, die bisherige Höchstzahl der Mitglieder wieder zu erreichen und erheblich zu übersteigen. Der Mitgliederbestand belief sich am 1. Juli 1921 auf 722 und am 1. Juli 1925 auf 1132.



Gletscherspalte 1925



Unwiederbringlich ist jedoch die Einbuße geblieben, die wir durch den Verlust unserer Kölner Hütte erlitten haben. Während des Krieges war sie meist von den tapferen Tiroler Standschützen besetzt. Obwohl nahe der Front gelegen, ist sie von größeren Beschädigungen verschont geblieben. Durch den Friedensschluß wurde uns die Hütte von Italien weggenommen, indem wir auf eine Entschädigung durch das Reich verwiesen wurden. Diese ist nach den bisher für im Ausland verlorenes Vermögen bemessenen Entschädigungssätzen unverhältnismäßig gering ausgefallen. Die Hütte ist dem italienischen Alpenklub überwiesen worden, aber noch heute von dem uns treu anhängenden Johann Villgrattner bewirtschaftet, dem, wie der deutschredenden Bevölkerung Tirols, jeder Besuch aus Deutschland herzliche Freude bereitet. Seit einigen Jahren sind wir bestrebt, wieder in den Besitz einer Hütte zu gelangen. Dies ist außerordentlich schwierig, da das bei Österreich verbliebene Alpengebiet sehr verringert und ebenso wie Oberbayern stark mit Hütten besetzt ist. 70 Schutzhütten sind dem Deutschen und Oesterreichischen Alpenverein entrissen worden und dem Auslande zugefallen. Von den hierdurch betroffenen Sektionen haben weitaus die meisten den Wunsch, sich für das Verlorene Ersatz zu schaffen. Der Bau einer neuen Hütte ist in diesen Fällen unter den gegenwärtigen Verhältnissen nur dadurch möglich, daß eine hüttenbesitzende Sektion einen Teil ihres Arbeitsgebietes aufgibt. Wir haben in erster Reihe in Vorarlberg einen Hüttenplatz zu erwerben gesucht, jedoch leider bei den in Betracht kommenden Sektionen nicht das erwartete Entgegenkommen gefunden. Unsere Hoffnung, beim Beginn unseres 51. Vereinsjahrs Aussicht auf Erwerbung einer Hütte zu haben, scheint daher trotz der eifrigen Bemühungen der Hüttenkommission und des rührigen Hüttenwartes Sanitätsrat Dr. Limbourg nicht in Erfüllung zu gehen.

Nach Friedensschluß hat das Vereinsleben wieder zugenommen. Infolge der von der englischen Besatzung eingeführten Polizeistunde waren wir anfangs gezwungen, die Veranstaltungen bereits in früherer Nachmittagsstunde beginnen zu lassen. Die erste gesellschaftliche Zusammenkunft fand am 9. Februar 1919 statt, wobei die aus dem Felde heimgekehrten Krieger begrüßt wurden. Seitdem haben wir regelmäßig ein Winter- und ein Sommerfest alljährlich mit steigender Beteiligung begehen können, bei denen freilich von dem früheren Trachtenzwang abgesehen werden mußte, sodaß nur die unermüdeten Schuhplattler farbige Töne in unsere Reihen bringen konnten.

In den letzten Jahren hat auch die an unsere Sektion angeschlossene Jugendgruppe unter Leitung des Studienrats Willibald Gaul mehrfach durch ihre musikalischen und sonstigen Darbietungen zur Belebung und Verschönerung der Gesellschaftsabende beigetragen. Ihnen sei hierfür nochmals der herzlichste Dank der Sektion Rheinland ausgesprochen, wie gleichermaßen den vielen kunstfreudigen Mitgliedern und Künstlern, sowie vor allem den Herren des Kölner Männer-Gesang-Vereins, deren meisterhafte Vorträge uns schon so oft erfreut haben.

Die während einiger Jahre den Gesamtverein aufwühlende Donau-landfrage hat auch in unserer Sektion in einer Weise Wellen geschlagen, daß darüber in diesem kurzen geschichtlichen Überblick nicht geschwiegen werden darf. Im Herbst 1921 glaubte auf Grund der Tatsache, daß einer Anzahl von Personen jüdischen Bekenntnisses die Aufnahme in die Sektion durch deren Vorstand verweigert worden war, eine Gruppe unserer Mitglieder dem Sektionsvorstande den Vorwurf antisemitischer Gesinnung und Betätigung machen zu dürfen. Nach wiederholtem Meinungsaustausch kam die Angelegenheit in der Hauptversammlung vom 20. Februar 1922 zur Besprechung. Wie der erste Vorsitzende ausführte, ist der beanstandete ungünstige Wahlausfall ganz überwiegend auf eine durch verschiedene zusammentreffende Zufälle zu erklärende Stimmung zurückzuführen gewesen, sodaß von einer antisemitisch gerichteten Mehrheit im Vorstande nicht geredet werden dürfe. Durch diese und andere von Seiten des Vorstandes gemachten Darlegungen erklärten sich die Beschwerdeführer für befriedigt, was in der danach erfolgenden einstimmigen Wiederwahl des Vorstandes zum Ausdruck kam. Es ist jedenfalls erfreulich, daß dieser leidige Zwist nicht bei uns wie bei einigen anderen reichsdeutschen Sektionen zu Austritten und Spaltungen geführt hat.

Ende August 1922 wurden wir durch das plötzliche Hinscheiden eines vielversprechenden Vorstandsmitgliedes in Trauer versetzt. Auf dem Blaueisgletscher am Hochkalter verschwand mit seiner Gattin der Studienrat Diplom-Ingenieur Eugen Zeitler. Alle Nachforschungen nach den Vermißten sind bisher erfolglos geblieben. Wie die Sektion Rheinland ihre im Kampfe für das Vaterland gefallenen Mitglieder allezeit in dankbarer Erinnerung behalten wird, so gedenkt sie auch der durch einen jähen Bergtod dahingerafften Ihrigen. Es sind dies außer den schon erwähnten Herren Otto Welter und Eugen Zeitler der am 10. September 1896 mit zwei Führern am Lyskamm verunglückte Dr. med. Max Günther, der

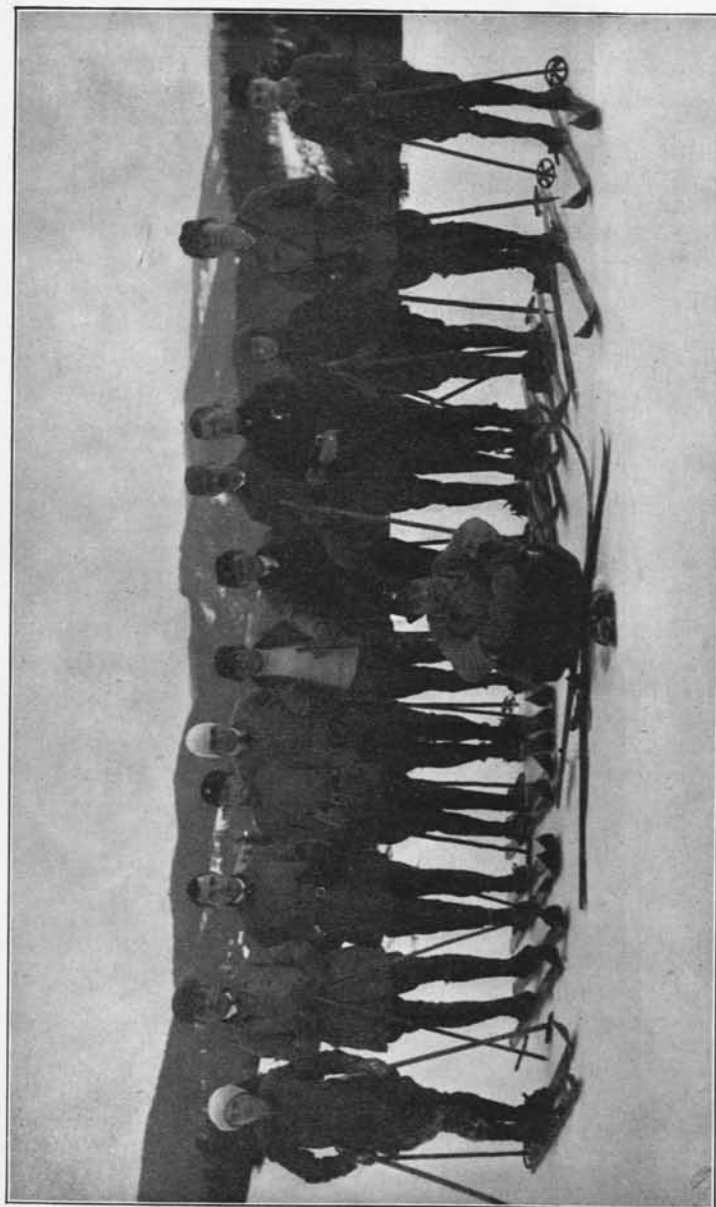

Jugendgruppe der Sektion

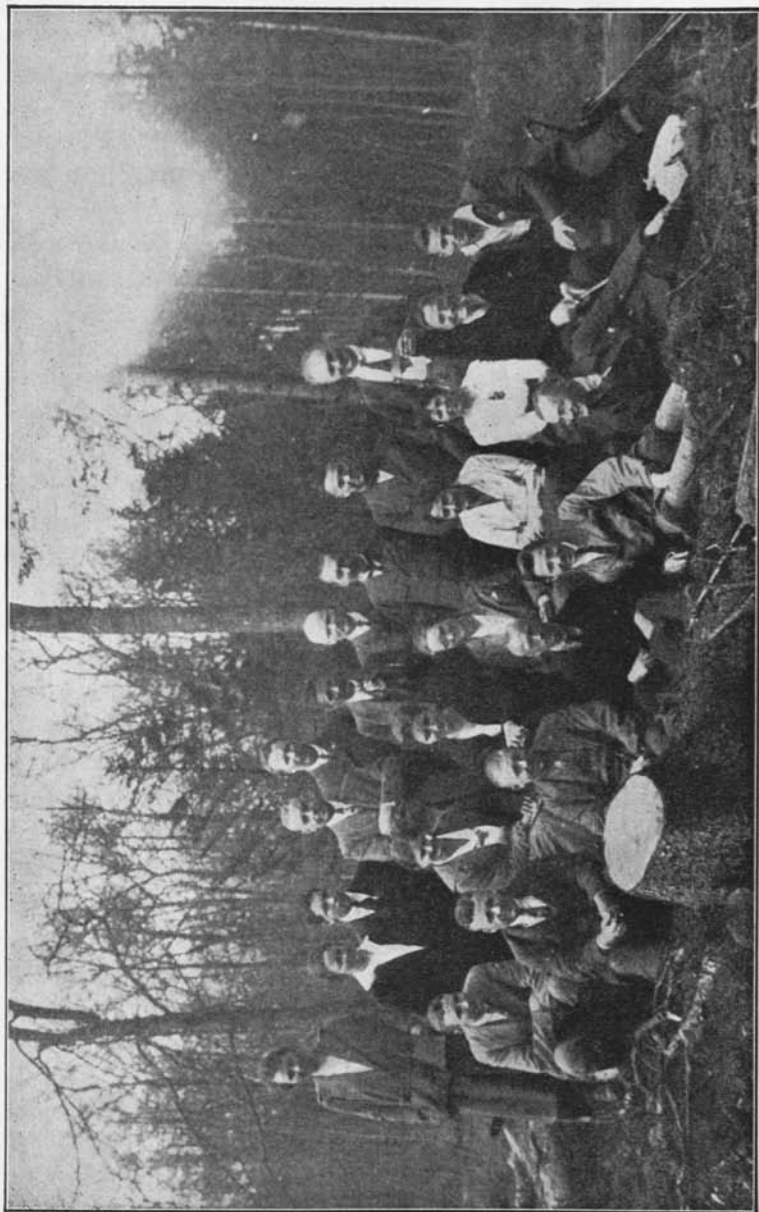

Sektionswanderung 1920

am 7. September 1923 auf dem Seekogel am Kaunergrat abgestürzte Student Heinrich Gruenwald und die im selben Jahre verunglückte Gattin unseres Mitgliedes Dr. Pretz. Es ist wohl kein Zufall, daß sie alle vermöge ihrer alpinen Betätigung zu den Besten ihrer Altersgenossen gehört haben.

Anfang 1925 schieden Geheimer Baurat Hoefler und Architekt Grah auf ihr Ansuchen aus dem Vorstande aus. Der ihnen vor Jahresfrist für ihre langjährige und erfolgreiche Mitarbeit an der Leitung der Sektion ausgesprochene Dank kann heute nur wiederholt werden. Zu unserem großen Bedauern wurde Geheimer Hoefler schon wenige Monate nach seinem Austritt, an seinem 70. Geburtstage, durch den Tod abgerufen. An seine Stelle als zweiter Vorsitzender trat der Präsident beim Landesfinanzamt Köln Dr. G. Porcher, während das Amt des dritten Vorsitzenden Jacob Auer übertragen wurde.

Aus den letzten Jahren ist auch noch das Entstehen einiger Organisationen zu erwähnen, die von dem in der Sektion herrschenden Leben ein erfreuliches Zeugnis ablegen. Es bildete sich eine Bergsteigergruppe unter Führung des Syndikus Dr. Leo Reuver und eine von dem Kaufmann Peter Schlösser geleitete Schiabteilung. Die von Jahr zu Jahr immer mehr angewachsenen Verwaltungsgeschäfte wurden hauptsächlich von dem Kaufmann Georg Weingärtner als Schatzmeister und Bankdirektor a. D. B. Mannsfeld als erstem, sowie Prokurist Heinrich Nienhaus als zweitem Schriftführer und seit 1922 auch von dem Kaufmann G. L. Reuß als drittem Schriftführer erledigt. Für ihre unermüdliche und hingebungsvolle Arbeit muß ihnen und allen übrigen Mitgliedern des Vorstandes der wärmste Dank ausgesprochen werden.

So kann die Sektion Rheinland voller Zuversicht in ihr zweites Halbjahrhundert eintreten.

Im Einklang mit den vom Hauptausschuß wiederholt und nachdrücklich betonten Grundsätzen wollen wir immer mehr unseren Nachwuchs nicht aus der großen Zahl derjenigen wählen, die bloß gesellschaftlichen Anschluß und äußere Vorteile in unserem Kreise suchen, sondern nur aus denen, die ein innerliches Verhältnis zum Alpinismus besitzen, die aus tiefem Herzen Verständnis und Ehrfurcht zu der für sie ein wahres Erlebnis gewordenen hehren Alpenwelt hinzieht. Wenn wir solche Gesinnung bei uns pflegen und bei der Jugend zu wecken und zu fördern uns bemühen, dann werden auch wir durch unser Wirken im Alpenverein beitragen können zum Wiederaufstieg unseres teuren Vaterlandes.

F. L. Günther.



## Mitgliederstand 1876–1926.

1876	122	Mitglieder	1901	218	Mitglieder
1877	129	„	1902	251	„
1878	133	„	1903	279	„
1879	124	„	1904	314	„
1880	113	„	1905	328	„
1881	107	„	1906	353	„
1882	111	„	1907	394	„
1883	127	„	1908	376	„
1884	122	„	1909	445	„
1885	122	„	1910	607	„
1886	120	„	1911	725	„
1887	127	„	1912	805	„
1888	127	„	1913	830	„
1889	128	„	1914	815	„
1890	146	„	1915	741	„
1891	150	„	1916	712	„
1892	157	„	1917	637	„
1893	159	„	1918	630	„
1894	155	„	1919	623	„
1895	120	„	1920	697	„
1896	123	„	1921	788	„
1897	129	„	1922	997	„
1898	160	„	1923	1158	„
1899	201	„	1924	1139	„
1900	216	„	1925	1140	„

Außerdem 255 B-Mitglieder.



Schuhplattler-Riege 1925



## Sektionsvorstand 1876 bis 1926.

(Soweit kein Ort genannt wird, ist Köln der Wohnsitz.)

Justizrat Notar F. W. G. Custodis, 1876—1882 erster Vorsitzender,  
1882 Ehrenpräsident.

Rechtsanwalt F. Reiners in Aachen, 1876—1893 zweiter Vorsitzender.

Rechtsanwalt Otto Welter, 1876—1880 dritter Vorsitzender.

Bergwerksbesitzer Ernst Jung in Kirchen an der Sieg, 1876—1893  
Schriftführer.

Bankier W. Seligmann, 1876—1893 Kassierer.

Dr. med. M. Schenck in Siegen

Professor A. Damert in Aachen

Bergassessor B. Jordan in St. Johann-Saarbrücken

Staatsprokurator H. Kleinholz in Aachen

Rentner Theodor Schaaffhausen in Bonn

Staatsprokurator a. D. H. Kolligs in Kleve

wurden 1876  
zu Beisitzern  
gewählt.

Justizrat Rechtsanwalt A. Rieth, 1882—1893 erster Vorsitzender.

Assessor Fritz L. Günther, 1894 erster Vorsitzender.

Fabrikbesitzer Julius Vorster 1894—1897 zweiter und 1897—1909  
dritter Vorsitzender.

Fabrikbesitzer Max Charlier, 1894—1909, Kassierer 1894—1895.

Fabrikbesitzer Carl Scheibler, 1894—1909 Schriftführer und 1895  
bis 1909 Kassierer.

Hauptmann a. D. Fr. Grosman, 1897—1908 zweiter Vorsitzender.

Architekt Otto Grah, 1900—1911 Hüttenwart, 1909—1923 dritter  
Vorsitzender.

Dr. med. Philipp Limbourg, 1907—1919 Bücherwart, seit 1911  
Leiter des Vortragswesens, seit 1919 Hüttenwart.

Dr. med. Rudolf Buff, 1907—1911, zweiter Vorsitzender 1909—1911.

Bankier Dr. jur. Paul Seligmann, 1909—1918 Schatzmeister.

Staatsanwalt Dr. L. Claren, 1909 bis Juli 1909 Schriftführer.

Rechtsanwalt Dietrich Welter, 1909—1914 Schriftführer.

Regierungs- und Baurat D. Grevemeyer, 1909—1920.

Oberpostdirektor Geheimer Postrat R. Kriesche, 1909—1911.

Regierungsrat Dr. A. Rodewald, 1909—1914.

Telegrapheninspektor R. Venus, 1910—1913 zweiter Schriftführer.

Universitätsprofessor Dr. K. Hassert, 1910—1913.

Oberregierungsrat Dr. G. Schmauser, 1910—1911.

Oberlandesgerichtsrat H. Stiehl, 1910—1912 Vorsitzender des Wanderausschusses.  
 Regierungs- und Baurat Ernst Hoefler, 1911—1913 Hüttenwart und 1911—1925 zweiter Vorsitzender.  
 Kaufmann Paul Hager, 1911—1915.  
 Kaufmann Jacob Auer, 1911 Vorsitzender des Festausschusses, 1919 Bücherwart und seit 1925 dritter Vorsitzender.  
 Bankdirektor Bruno Mannsfeld, 1912—1918 Vorsitzender des Wanderausschusses, seit 1914 erster Schriftführer.  
 Bankdirektor B. Philips, 1912—1919.  
 Hauptmann Augustin, 1913—1914.  
 Obergeringieur Wilhelm Mulch, 1913—1918 Hüttenwart.  
 Erster Staatsanwalt A. Spelthahn, 1913—1919.  
 Universitätsprofessor Dr. Fritz Kayser, seit 1914.  
 Kaufmann Georg Weingärtner, 1915, seit 1919 Schatzmeister.  
 Telegraphendirektor A. Schmidt, 1917—1918.  
 Kaufmann Jakob Esser, seit 1918 Vorsitzender des Wanderausschusses.  
 Prokurist Heinrich Nienhaus, 1918, seit 1919 zweiter Schriftführer.  
 Oberlandesgerichtsrat Geh. Justizrat Dr. Cronenberg, 1919—1924.  
 Regierungsbaumeister E. Fabricius, 1919—1920.  
 Präsident des Landesfinanzamts Köln Dr. G. Porcher, 1920, 1923 bis 1925 dritter Vorsitzender, 1925 zweiter Vorsitzender.  
 Kaufmann Hans Urmetzer, 1920—1924.  
 Diplom-Kaufmann Dr. W. J. Jahn, 1922 dritter Schriftführer, im selben Jahre wieder ausgetreten.  
 Diplom-Ingenieur Studienrat Eugen Zeitler, 1922, Ende August 1922 †.  
 Kaufmann G. L. Reuß, 1922 dritter Schriftführer.  
 Landgerichtsdirektor Dr. jur. R. Buhe, 1923—1924.  
 Oberregierungsrat H. Lauterwald, 1924, Vorsitzender des Ausschusses der Plattlerriege seit 1924.  
 Chemiker Dr. C. Möllenhoff in Leverkusen bei Köln, seit 1924 Leiter der Berichts- und Aussprache-Abende.  
 Amtsgerichtsrat Dr. jur. Paul Canetta, 1925.  
 Syndikus Dr. L. A. Reuver, 1925 Vorsitzender der Bergsteigergruppe.  
 Kaufmann Peter Schlösser, 1925 Vorsitzender der Schiabteilung.

## Übersicht über die wichtigsten Ämter im Vorstande.

### Erster Vorsitzender:

F. W. G. Custodis 1876—1882  
 A. Rieth 1882—1893  
 F. L. Günther seit 1894.

### Dritter Schriftführer:

W. J. Jahn 1922  
 G. L. Reuss seit 1922.

### Zweiter Vorsitzender:

F. Reiners 1876—1893  
 J. Vorster 1894—1897  
 Fr. Grosman 1897—1908  
 R. Buff 1909—1911  
 E. Hoefler 1911—1925  
 G. Porcher seit 1925.

### Schatzmeister:

M. Seligmann 1876—1893  
 M. Charlier 1894—1895  
 C. Scheibler 1895—1909  
 P. Seligmann 1909—1918  
 G. Weingärtner seit 1919.

### Dritter Vorsitzender:

O. Welter 1876—1880  
 O. Grah 1909—1923  
 G. Porcher 1923—1925  
 J. Auer seit 1925

### Hüttenwart:

O. Grah 1900—1911  
 E. Hoefler 1911—1913  
 W. Mulch 1913—1918  
 Ph. Limbourg seit 1919.

### Erster Schriftführer:

E. Jung 1876—1893  
 C. Scheibler 1894—1909  
 L. Claren 1909  
 D. Welter 1909—1914  
 Br. Mannsfeld seit 1914.

### Bücherwart:

Ph. Limbourg 1907—1919  
 J. Auer seit 1919.

### Zweiter Schriftführer:

R. Venus 1910—1913  
 H. Nienhaus seit 1919.

### Wanderwart:

H. Stiehl 1910—1912  
 Br. Mannsfeld 1912—1918  
 J. Esser seit 1918.

F. L. Günther.

## Verzeichnis der Vorträge,

die von Mitgliedern der Sektion seit 1905  
gehalten worden sind.

- Arrenbrecht, W., Msgr.: »Eine Wanderung durch Ötztal und Eggen-  
tal«, — »Tauernwanderungen«, — »Durch Vorarlberg«, — »Durch  
Kaiser- und Glocknergruppe zum Groß-Venediger«.
- Auer, J., Fabrikant: »Der Gardasee«, — »Wintertage im Bünd-  
nerischen Hochland«.
- Augustin, F., Hauptmann: »Etwas von den Wanderkarten, ihrer  
Herstellung und ihrem Gebrauch«.
- Bermbach, W., Professor: »Die Atmosphäre und ihre Erforschung«,  
— »Über die Entstehung des Gletschers«.
- Breuer, Dr. K., Arzt: »Aus Flandern«.
- Buff, Dr. R., Sanitätsrat: »Arzt und Bergsteiger«, — »Hygienische  
Winke für Bergsteiger hinsichtlich Kleidung und Ernährung,  
besonders auch für Damen«.
- Claren, Dr. L., Landrichter: »Das Matterhorn«.
- Francke, G., Oberregierungsrat: »Mit Kamera und Pickel durchs  
Val d'Hérens«.
- Fritz, J., Direktor: »Reise durch Ägypten«.
- Frölich, M.: Lehrerin: »Erstersteigung der Rosengartenspitze über  
die Westwand«.
- Gahlen, H. F., Bankdirektor: »Wanderfahrten in Spanien und  
seinen Nachbarländern«.
- Gaul, W., Studienrat: »Wanderung der Jugendgruppe der Sektion  
durch den Bayrisch-Böhmischen Wald zu den Alpen«.
- Grabowsky, Dr. H., Sanitätsrat: »Wintersport im Engadin«.
- Gruhn, R., Rechnungsrat: »Führerlose Wanderungen in der Taren-  
taise«, — »Über den Mont-Blanc«, — »Das Dauphiné«, —  
»Die grajischen Alpen«, — »Vom Val d'Entremont zum Val

d'Hérens«, — »Vom Val d'Hérens nach Zermatt«, — »Das  
Val Navigenze«, — »Vom Matterhorn nach Macugnaga«, —  
»Von Visp auf den Dom«, — »Von Stalden über Saas-Fee nach  
Zermatt«.

- Günther, F. L., Amtsgerichtsrat: »Bericht über die Hauptversamm-  
lung in Wien«, — »Geschichtliche Beziehungen zwischen  
Bayern und Tirol«.
- Hager, P., Kaufmann: »Benachbarte Kletterschulen in der Eifel«,  
— »Im Bereich der Kölner Hütte«.
- Hassert, Dr. K., Professor: »Eine Fußwanderung durch Montenegro«.
- Hayn, Dr. C., Rektor: »Eine Orientreise«, — »Eine Hellasfahrt«,  
— Wanderungen in der Schweiz«.
- Jahn, Dr. W., Diplom-Kaufmann: »Berchtesgadner Alpen und  
Wetterstein«.
- Kämmerling, F., Hauptmann: »Japan, Land und Leute und seine  
Armee«.
- Keußen, N., Kaufmann: »Über die Gefahren der Alpen und ihre  
Verhütung«.
- Kuznitsky, Dr. M., Sanitätsrat: »Reiseeindrücke in den Zermatter  
Alpen«, — »Sommer- und Winterbilder aus Unterwalden und  
Graubünden«.
- Lang, Dr. J., Professor: »Aus Kölns geologischer Vergangenheit«.
- Lauterwald, H., Oberregierungsrat: »Winterbilder aus dem Schwarz-  
wald«.
- Lenders, H., Kaufmann: »Bericht über die an die Hauptversamm-  
lung in Wien sich anschließenden gemeinsamen Wanderungen«.
- Limbourg, Dr. Ph., Sanitätsrat: »Licht und Luft im Hochgebirge«,  
— »Vom Großen Wiesbachhorn zum Großglockner«, — »Aus  
den Stubaier Alpen«, — »Aus der Brenta-Gruppe«, — »Zwischen  
Wildspitze und Weißkugel«.
- Meller, Dr. A., Justizrat: »Auf dem Seeweg zum Fuße der Alpen«,  
— Über Licht und Schatten«, — »Alte Kunst in mitteleuropäischen  
Städten«, — »Aus Süddeutschland und Oberbayern«.
- Metz, J., Hotelbesitzer: »Tal- und Jochwanderungen in Tirol und  
der Schweiz«.
- Mulch, W., Oberingenieur: »Mit Auto und Rucksack durch Tirol«.
- Nachtsheim, Dr. H., Privatdozent: »Wanderungen im mace-  
donischen Berglande«.



- Nießen, P., Pfarrer: »Durch den Bregenzer Wald«.
- Oster, Dr. M., Studienrat: »Führerlose Hochturen in der Ortlergruppe«.
- Pretz, Dr. C., Studienassessor: »Turen in den Zillertaler Alpen«.
- Priebe, Dr. K., Zahnarzt: »Die Watzmann-Ostwand«.
- Renard, H., Baurat: »Wanderung durch die altägyptische Kunst«.
- Reuver, Dr. L., Syndikus: Hochgipfel im Wallis«, — »Winteraturen in Tirol«.
- Richarz, K., Fabrikant: »Naturaufnahmen«.
- Riedinger, Dr. P., Landgerichtsdirektor: »Gletscherbeobachtungen und Wanderungen in den Ötztaler Alpen«.
- Schenk, P., Betriebsdirektor: »Nordlandfahrt«.
- Schilling, Dr. K. A., Rechtsanwalt: »Sommer- und Winterfahrten im Berner Oberland«.
- Schlösser, P., Fabrikant: »Schneeschuhfahrten im Oberengadin«.
- Schmitz, K., Direktor: »Berchtesgaden und seine Berge«.
- Seidel, R., Ingenieur: »Über Naturschutzparke«, — »Die Tauernbahn und ihre Berge«.
- Venus, R., Postdirektor: »Führerlose Hochgebirgswanderungen in den Zillertaler Alpen, Riesenfernergruppe und Hohentauern«.
- Weigand, Dr. Chr., Studienrat: »Tiere und Pflanzen im Königsforst«.
- Zeitler, Dr. E., Dipl.-Ingenieur, Studienrat: »Aus den Dolomiten«.

Dr. Ph. Limbourg.

## Besteigungen und Bergfahrten, die von Mitgliedern der Sektion Rheinland Köln ausgeführt wurden.

Bearbeitet von Sanitätsrat Dr. Limbourg.

### I. Alpen.

#### A. Westalpen.

##### 1. See-, Dauphiné-, Grajische, Savoyer Alpen.

*Punta dell' Argentera*, F. Günther. — *C. dei Gelas*, F. Günther. — *M. Matto*, F. Günther. — *M. Viso*, F. Günther. — *Brèche de la Meije*, F. Günther, Grisar. — *Meije*, Gruhn. — *Barre des Ecrins*, F. Günther, Grisar. — *Pointe du Vallon des Etages*, F. Günther. — *Aiguille du Goléon*, F. Günther, Gruhn. — *Grande Sassièrè*, F. Günther, Grisar, Gruhn. — *Grande Motte*, Gruhn. — *Col de la Temple*, *Col de la Lanze*, *Col de l'Eychauda*, Steeger. — *Dome de Chasseforêt*, Grisar. — *Col du Galibier*, *Col Lautaret*, Wirtz III. — *Gripola*, *M. Isèran*, Gruhn. — *Becca di Nona*, M. Seligmann. — *Colle de la Porta*, *Lepanna Orientale*, Th. Reibold. — *Gran Paradiso*, Gruhn, Reibold, Cliever, Rohde. — *M. Ruitor*, F. Günther, Gruhn. — *Tsanteleina*, *Dôme de Chasseforêt*, *Col de la Leisse*, *Col de Fresse*, *Kleiner St. Bernhard*, Gruhn. — *Col des Aravis*, J. Metz. — *Dent d'Oche*, Reuver. — *Dent du Midî*, W. Bauer, F. Günther, Ph. Merfeld. — *Cornette de Bise*, W. Bauer. — *Mont Buet*, F. Günther. — *Col de Balme*, Gustorf, O. Kayser, Arretz. — *Aiguille de Balme*, Scheltle. — *Brévent*, Arretz, Brohl, Deibel, Gruhn, Gustorf, Franzky, O. Kayser, J. Metz, Philipps, Nolden, Scheltle, Gidion. — *Plan de l'Aiguille*, Arretz, Brohl, Deibel, Franzky, Gidion. — *Flégère*, Franzky, Ph. Merfeld. — *Col des Fours*, O. Kayser, Reuver. — *Montanvert*, Brohl, Deibel, Franzky, Gidion. — *Aiguille de l'M*, F. Günther. — *Col de Voza*, Brementhal. — *Col de la Setgne*, Brementhal, O. Kayser, Wirtz III, Reuver. — *Col du Géant*, F. Günther, Grisar, O. Landau. — *Aiguille du Midi*, F. Günther. — *Jardin*, Philips. — *Col du Bonhomme*, Brementhal, G. Elfgen, O. Kayser, Reuver, Wirtz III. — *Col des Fours*, Wirtz III, Alsdorf, Gruhn, Kulick. — *Grands Mulets*, Beitzke. — *Mont Blanc*, J. Feinhals, R. Mayer, Mandowsky, Philips, Waldbauer. — *Aiguille du Goûter*, *Dôme du Goûter*, R. Mayer. — *Grandes Jorasses*, Reuver. — *Cabane des Grandes Jorasses*, M. Oster.

*Col Ferret*, Gruhn, M. Oster. — *Col du Tour*, F. Günther. — *Aiguille du Tour*, G. Elfgen, Heye. — *Aiguilles Dorées*, G. Elfgen. — *Col des Écandies*, W.



Bauer, G. Elfggen. — *Aiguille d'Orny*, G. Elfggen. — *Col de la Seigne*, Alsdorf, Gruhn, Kulick.

## 2. Penninische, Lepontinische, Adula-Alpen.

*Großer St. Bernhard*, Brementhal, O. Kayser, M. Oster, Schlickem. — *Col des Maisons Blanches*, Gruhn, Kulick. — *Mont Avril*, Grisar, Gruhn, Kulick, M. Seligmann. — *Pic d'Arzinol*, Francke, Th. Reimbold. — *Becs de Bosson*, Th. Reimbold. — *Col de Fenêtre*, Alsdorf, Gruhn, O. Kayser, Kulick. — *Col de Gétroz*, Heye. — *Pierre à voir*, W. Bauer. — *Bella Tola*, M. Kaufmann, Th. Reimbold, M. Seligmann, Blumberger, Struckmann, Kind. — *Augsbordpaß*, *Pas du Boeuf*, M. Kaufmann. — *Pas de Chèvres*, Eliel. — *Tounot*, Th. Reimbold. — *Schwarzhorn*, M. Kaufmann, M. Seligmann. — *Col de Planche*, Alsdorf, Gruhn, Kulick. — *Pigno d'Arolla*, Domel, Friedländer, Francke, Grisar, Th. Reimbold. — *Col de Bréonna*, Domel. — *Mont Collon*, Mandowsky. — *La Petite Dent de Veisivé*, Heye. — *Col Mont Rouge*, *Mont Tave*, *Ruinette*, Gruhn, Kulick. — *La Roussette*, Francke, Heye. — *Dôme de la Sache*, Alsdorf, Gruhn, Kulick. — *La Serpentine*, Domel. — *Col de Seilon*, Gruhn, F. Günther, Heye, Kulick. — *Sasseneire*, Domel, Blumberger, Struckmann. — *Aiguille de la Za*, Francke, Heye. — *Tête Blanche*, Gruhn, F. Günther, Kulick, Th. Reimbold. — *Lo Besso*, Cliever, Rohde.

*Weißhorn*, Lauterwald, M. Oster, Reuver. — *Schalljoch*, M. Oster. — *Rothorn*, Arretz. — *Trifhorn*, Marum. — *Wellenkuppe*, G. Elfggen, Gidion. — *Mittelhorn*, G. Elfggen, R. Mayer, Rohde, Gidion, H. Mayer. — *Zinal Rothorn*, O. Landau, Marum, Gidion. — *Pointe du Mountet*, *Trifhorn*, Gidion. — *Plattenhörner*, Buhe, Claren. — *Ober-Gabelhorn*, O. Landau, Gidion. — *Dent Blanche*, Rohde. — *Pointe de Zinal*, Bartling, Reuver. — *Col de Bertol*, F. Günther, Heye, Eliel. — *Dent d'Hérens*, Bartling, Reuver. — *Hörnli*, Brohl, G. Elfggen, R. Meyer, H. Meyer, Ph. Merfeld, Th. Reimbold, Rieth. — *Matterhorn*, Buhe, Claren, G. Elfggen, Grisar, F. Günther, R. Mayer, M. Oster, Reuver, Rohde, E. Schulz, Gidion. — *Furgg-Joch*, R. Wolf, Bartling, Reuver. — *Theodulhorn*, Deibel, R. Wolf, Blumberger, Struckmann. — *Theodulpaß*, O. Kayser, Lilienfeld, Reuver, C. Scheibler. — *Kl. Matterhorn*, Brementhal, Ph. Merfeld. — *Breithorn*, O. Andreae, Deibel, G. Elfggen, Friedländer, F. Günther, R. Mayer, Chr. Meyer, Ph. Merfeld, Lilienfeld, Th. Reimbold, Reichling, Rieth, M. Seligmann, Struckmann, Fr. Vorster, Rohde, Gidion. — *Monte Rosa (Dufourspitze)*, O. Kayser, O. Landau, Mandowsky, Fritz, Gidion. — *C. di Jazzi*, W. Bauer, K. Bachem, R. Bachem, Rieth, M. Seligmann, Fr. Vorster. — *Stockhorn*, Friedländer, Grisar, O. Landau, Marum. — *Gornergrat*, Arretz, Brohl, Deibel, G. Elfggen, Domel, Gruthölter, A. Guenther, O. Kayser, Limbourg, M. Kaufmann, M. Köckritz, Chr. Meyer, Th. Merfeld, M. Oster, C. Scheibler, Schlickem, Th. Reimbold, C. Schmidt, Robertz, Blumberger, Struckmann. — *Riffelhorn*, O. Andreae, K. Bachem, R. Mayer, H. Mayer, Struckmann, Marum, Gidion. — *Neues Weißtor*, W. Bauer, Giesen, O. Kayser, Steeger. — *M. Moropaß*, F. Günther, Scheltle, Blumberger, Struckmann. — *Joderhorn*, Blumberger, Struckmann. — *Strahlhorn*, F. Günther. — *Rimpfischhorn*, Buhe, Claren, G. Elfggen, F. Günther, O. Landau, Lilienfeld. — *Allalinhorn*, Gruhn, Ph. Merfeld, Eliel, Fritz, Marum. — *Klein-Allalín*, Marum. — *Alphubeljoch*, Ph. Merfeld, Steeger. — *Alphubel*, Rohde. — *Dom*, Grisar, M. Oster, P. Oster, Reuver, Rohde, Gidion. — *Südlenspitze*, M. Oster, P. Oster, Reuver, Rohde. — *Nadelhorn*, M. Oster, P. Oster, Reuver,

Rohde, Gidion, Marum. — *Ulrichhorn*, Rohde. — *Täschhorn*, Gidion. — *Eggnerhorn*, Ph. Merfeld, Marum. — *Mittaghorn*, Gruhn, Ph. Merfeld, Th. Reimbold, Eliel, Marum. — *Lange Fluh*, S. Kaufmann. — *Plattje*, Blumberger, Struckmann. — *Weißmies*, Grisar, Gruhn, F. Günther, Eliel, Ph. Merfeld, Th. Reimbold, Scheltle, Marum. — *Fletschhorn*, Eliel. — *Antrona-Paß*, Schlickem. — *Mellig*, *Gemsstein*, *Colle di Bettaforca*, *Gran Semetta*, Blumberger, Struckmann. — *Simplonpaß*, F. Günther. — *Mattwaldhorn*, M. Seligmann. — *Griespaß*, Schlickem, *Monte Leone*, *Bortelhorn*, Albersheim. — *Pizzo centrale*, Limbourg, M. Seligmann, Th. Reimbold. — *M. Prosa*, Jahn. — *Fibbia*, P. Lucendro, M. Seligmann. — *Matthorn*, M. Seligmann, K. Schilling. — *Taneda*, O. Andreae, Th. Reimbold, M. Seligmann. — *Badus*, Francke, M. Seligmann. — *P. Nurschallas*, J. Feinhals, F. Feinhals. — *Scopi*, P. Muraun, *Rheinwaldhorn*, P. Tambo, M. Seligmann. — *Passo del Uomo*, Buddeberg. — *Bogliá*, *Pizzo Basodino*, Alsdorf. — *Fanellahorn*, *Salahorn*, Francke. — *S. Bernadino-Paß*, Franke, Roberz. — *P. Cavel*, *Valsler Berg*, J. Feinhals, F. Feinhals. — *M. Camoghé*, Auer, Alsdorf. — *Poncione d'Albione*, *Monte Tamaro*, *Poncione di Vogorno*, *Poncione di Trosa*, *Pizzo Orgnana*, C. d'Efra, J. Auer. — *M. Generoso*, R. Hermann, Th. Reimbold.

## 3. Freiburger, Berner Alpen.

*M. Cray*, M. Kaufmann. — *Diablerets*, Lilienfeld, Reuver. — *Rochers de Nays*, Stocker, Olbertz. — *Tour de Mayen*, W. Bauer. — *Grand Moëperan*, Reuver. — *First*, W. Bauer, Eliel. — *Hahnenmoos*, J. Metz. — *Rohrbachstein*, Gruhn, M. Seligmann. — *Oberlauchhorn*, *Regenbolshorn*, Domel. — *Wildhorn*, Domel, Gruhn. — *Wildstrubel*, Gruhn, P. Ritter, Rohde. — *Schwarzhorn*, *Weißhorn*, Gruhn. — *Bonderspitz*, Gruhn, Gidion. — *Gemmi*, Francke, Grisar, M. Oster, Ph. Merfeld, Limbourg, Reuver, Robertz, K. Schmidt, P. Ritter, R. Wolf. — *Schilthorn*, Scheltle. — *Torrenthorn*, *Majinhorn*, *Lauderspitze*, *Galmhorn*, Th. Reimbold. — *Gr. Rinderhorn*, K. Schilling. — *Altels*, W. Bauer, K. Schilling, Rohde. — *Balmhorn*, W. Bauer, Th. Reimbold, K. Schilling, J. Vorster, Rohde, Gidion, Alsdorf. — *Blümlisalshorn*, W. Bauer, Th. Reimbold, Eliel. — *Doldenhorn*, Cliever, P. Ritter, Rohde. — *Düdenhorn*, W. Bauer. — *Lötschenpaß*, W. Bauer, O. Kayser. — *Ferden-Rothorn*, Th. Reimbold. — *Mutthorn*, Ed. Schmidt. — *Petersgrat*, Eschner, Fr. Vorster, Ed. Schmidt. — *Tschingelhorn*, Gruhn, K. Schilling. — *Tschingellochtighorn*, K. Schilling. — *Tschingelpaß*, Fr. Vorster. — *Wilde Frau*, Gruhn, Eliel. — *Bietschhorn*, Eliel. — *Axalphorn*, Buff, Gidion. — *Briener Rothorn*, Gidion. — *Niesen*, Brohl, J. Metz. — *Männlichen*, Ph. Merfeld, Olbertz. — *Lauberhorn*, H. Damköhler, Fürst, Riedinger, Stocker. — *Sulegg*, Eschner. — *Schilthorn*, Eschner, Friedländer, J. Heimsoeth, J. Merfeld, Ph. Merfeld, C. Scheibler, M. Seligmann. — *Faulhorn*, Gruthölter, A. Grünwald, R. Grünwald, Eschner, J. Heimsoeth, Limbourg, Ph. Merfeld, Th. Reimbold, Nervegno, R. Wolf, Gidion. — *Augsmatthorn*, Jahn. — *Wyler Horn*, Bing. — *Oltschikopf Schwarzhorn*, Gidion. — *Kl. Scheideck*, Buff, Damköhler, Giesen, Gustorf, J. Metz, P. Ritter, Robertz, Olbertz. — *Gr. Scheideck*, Eschner, Giesen, Grevemeyer, A. Grünwald, R. Grünwald, Gustorf, Ph. Merfeld, Robertz. — *Jungfrau-Joch*, H. Damköhler, Al. Guenther, Ph. Merfeld, Nervegno, R. Wolf. — *Rottal-sattel*, Al. Guenther. — *Jungfrau*, Grisar, F. Günther, Mandowsky,

Th. Reibold, K. Schilling, E. Schulz, Fritz, Jahn. — *Mönch*, Buhe, Lauterwald, K. Schilling, Waldbauer, Rohde, Jahn. — *Mönchjoch*, Bing, K. Schilling, Waldbauer. — *Ebnfluh*, Al. Guenther. — *Grünhornlücke*, Bing, Buhe, Claren, Al. Guenther, K. Schilling. — *Lötschenlücke*, Th. Reibold. — *Großes Aletschhorn*, Buhe, O. Kayser. — *Fiescherhörner*, Lauterwald. — *Finsteraarhorn*, F. Günther, Al. Guenther, Bing, Lilienfeld, Mandowsky, E. Schulz. — *Hugisattel*, K. Schilling. — *Grünhorn*, Rohde. — *Oberaarhorn*, Lauterwald. — *Gamslücke*, Buhe, Claren. — *Oberaarjoch*, Bing, Buhe, Claren, K. Schilling. — *Großes Schreckhorn*, K. Schilling. — *Ewigsschneehorn*, Bing, Lilienfeld, Limbourg, M. Seligmann. — *Wetterhorn*, Brementhal, F. Günther, Limbourg, Mandowsky, K. Schilling. — *Rosenhorn*, Mandowsky. — *Gr. Nesthorn*, Th. Reibold. — *Eggishorn*, R. Bachem, Brohl, Domel, Th. Greven, A. Guenther, Gustorf, J. Heimsoeth, M. Kaufmann, Ph. Merfeld, M. Oster, Th. Reibold, Steeger, Lohoff, K. Schilling, Th. Reibold, Nervegno, Robertz, R. Wolf, Rohde, Eliel, Fritz, Kind. — *Kl. Siedelhorn*, Th. Reibold. — *Riederhorn*, Gustorf. — *Sparrhorn*, Th. Reibold, M. Seligmann.

*Nägelis Grättli*, M. Kaufmann, Ph. Merfeld, Nagel, Ritter, Robertz, Stobrawa. — *Galenstock*, Limbourg, Nagel. — *Dammastock*, Lauterwald (Sk.), Mandowsky. — *Sustenhörner*, Bing, Weinberger. — *Sustenpaß*, Buff, F. Feinhals, J. Feinhals, R. Herrmann, Robertz. — *Hochstollen*, H. Nemitz. — *Hahnen*, F. Günther. — *Engelberger Rotstock*, Buhe, F. Günther, Kemmerling, K. Schilling, M. Seligmann, Vogels. — *Groß- und Kleinspannort*, G. Elfgen, F. Günther, Lilienfeld, K. Schilling. — *Graustock*, K. Schilling. — *Rotgrättli*, C. Scheibler. — *Hutstock*, Buhe. — *Jochpaß*, J. Metz. — *Tittlis*, O. Andreae, Buhe, G. Elfgen, F. Günther, Grisar, Graeff, Grosman, Friedländer, Kemmerling, H. Lauer, Lilienfeld, Limbourg, Th. Reibold, C. Scheibler, Schwab, M. Seligmann, K. Schilling, K. Schmidt, Fr. Vorster, Francke. — *Bitzstock*, Kemmerling. — *Urirotstock*, J. Auer, Buhe, Graeff, Grosman, Lilienfeld, Scheltle, K. Schilling, M. Seligmann, K. Wellmann, Alsdorf, G. Meyer. — *Krönte*, *Schloßberg*, *Wissigstock*, *Gr. Wendensstock*, K. Schilling.

#### 4. Schwyzer, Glarner, Appenzeller Alpen.

*Rigi*, Bing, H. Damköhler, Grube, M. Köckritz, Chr. Meyer, Nolden, C. Schmidt, Riedinger, P. Ritter, Weinberger, K. Wellmann, R. Wolf. — *Hochfluh*, C. Schmidt. — *Mythen*, C. Schmidt, Jahn. — *Stanserhorn*, C. Schmidt, Francke, Sträter, Mechernich. — *Pilatus*, Arretz, Ensinger, F. Feinhals, J. Feinhals, C. Schmidt. — *Niederbauen*, Alsdorf. — *Säntis*, F. Feinhals, J. Feinhals, Limbourg, Ph. Merfeld, J. Merfeld, M. Seligmann, Fr. Seifert, Strauß, Schlickum, Spitz, F. Zweifel. — *Scheye*, *Schild*, F. Zweifel. — *Fronalpstock*, Bing, Weinberger. — *Altmann*, Ph. Merfeld. — *Hoher Kasten*, Limbourg, J. Merfeld, Ph. Merfeld, F. Zweifel. — *Glärnisch*, Graeff, E. Pfeifer, Reichling, F. Vorster. — *Saurenstock*, *Piz Segnes*, F. Zweifel. — *Speer*, Buff, J. Heimsoeth, Schlickum. — *P. Alun*, Th. Reibold. — *Hoher Turm*, *Ortstock*, O. Eliel. — *Kammerstock*, *Eggstöcke*, *Böser Faulen*, *Kammllücke*, C. Möllenhoff. — *Gemsfayrenstock*, Gidion. — *Tödi*, Graeff, E. Landau, Lauterwald (Sk.), F. Vorster, O. Eliel. — *Oberalpstock*, Graeff, M. Seligmann, G. Meyer. — *Claridenstock*, Lauterwald (Sk.), C. Möllenhoff, O. Eliel. — *Claridenpaß*, Waldbauer. — *Bocktschügel*, O. Eliel. — *Düssistock*, Th. Reibold, Gidion. — *Gr. Windgälle*,

A. Guenther, H. Mirbach. — *Gr. Scheerhorn*, H. Mirbach, Gidion, O. Eliel. — *Klausenpaß*, Buff, C. Möllenhoff, Robertz. — *Pragel*, C. Leichtenstern, E. Leichtenstern, R. Leichtenstern. — *Widderegg*, Th. Reibold. — *Flimser Stein*, J. Merfeld, Ph. Merfeld.

## B. Ostalpen.

### 1. Graubünder Alpen, Berninagruppe.

*Aelplhorn*, Bing, Weinberger. — *Arosler Weißhorn*, P. Schlösser (Sk), Oppenhoff (Sk). — *Parpaner Rothorn*, *Parpaner Schwarzhorn*, P. Schlösser (Sk) — *Strela*, Drießen. — *Brüggerhorn*, Oppenhoff (Sk). — *Weißfluh*, Drießen, R. Mayer (Sk), E. Schniewind (Sk), O. Schniewind (Sk). — *P. la Tschera*. Buff. — *Stätzerhorn*, *P. Scalottas*, *Urdenfürkli*, *Hörnli*, E. Schniewind (Sk), O. Schniewind (Sk). — *P. Julier*, O. Andreae, Francke, Grisar, Ph. Merfeld, Th. Reibold, Rohde. — *Julierpaß*, Drießen, Scheltle, Robertz, Wieruszowski. — *Sopra il Cant*, *Rocca Bella*, *P. Turba*, *M. Rosso*, *C. di Rosso*, Oppenhoff (Sk) — *P. Calderas*, P. Schlösser (Sk). — *C. da Flix*, Drießen, P. Schlösser (Sk). — *P. d'Err*, *P. Urtsch*, *P. Grialetsch*, *P. d'Aela*, *Tinzenhorn*, Rohde. — *P. Kesch*, v. Recklinghausen, Th. Reibold, Rohde, Albersheim, Tietz, A. Tietz. — *Keschattel*, Marum (Sk). — *P. Tanterovas*, *Fuorcla Suopretta*, Drießen. — *P. Longhin*, P. Schlösser (Sk), F. Schlösser (Sk). — *P. Graasaloas*, E. Pfeifer. — *Fuorcla Graasaloas*, P. Schlösser (Sk), F. Schlösser (Sk). — *P. Pulaschin*, E. Pfeifer. — *Furtschellas*, *P. Sürganda*, *Cornu Suopretta*, P. Schlösser (Sk), F. Schlösser (Sk). — *Septimer*, Buff. — *Longhierspaß*, Buff, Oppenhoff (Sk). — *Flüel Schwarzhorn*, J. Auer, Th. Reibold, Rohde, A. Wirth, Gidion. — *Grialetschpaß*, A. Wirth. — *P. della Margna*, Grisar, F. Günther, E. Pfeifer, Th. Reibold, Francke, Bing. — *P. Fora*, E. Pfeifer. — *M. Sissone*, P. Schlösser (Sk), Oppenhoff (Sk). — *P. Capuschin*, E. Pfeiffer. — *Coroiglia*, P. Schlösser (Sk), F. Schlösser (Sk). — *P. Ot*, Th. Reibold. — *P. Padella*, Francke. — *Foscagnopaß*, A. Grünwald, R. Grünwald. — *Fuorcla da Fex-Scerscen*, P. Schlösser (Sk). — *Fuorcla da Fex-Roseg*, Limbourg. — *P. Mortèl*, Oppenhoff (Sk). — *P. Corsatsch*, Buhe, Francke, Ph. Merfeld, E. Pfeifer, Rohde, C. Scheibler, M. Seligmann, P. Schlösser (Sk), F. Schlösser (Sk), Theisen, J. Vorster, Oppenhoff (Sk). — *P. Tshieroa*, Buhe. — *Fuorcla Surlej*, J. Feinhals, F. Feinhals, Ph. Merfeld (Sk), Scheltle, P. Schlösser (Sk), F. Schlösser (Sk), H. Zweifel, Bing. — *P. Morteratsch*, Buhe, K. Düssel, Grisar, Francke, E. Landau, Ph. Merfeld, Waldbauer, Rohde, Fritz. — *Muottas Muraigl*, Brohl, J. Merfeld (Sk), Ph. Merfeld (Sk), P. Schlösser (Sk), F. Schlösser (Sk), Bing, Marum (Sk), F. Beer, L. Beer. — *P. Muraigl*, P. Schlösser (Sk), F. Schlösser (Sk). — *P. Klüs*, P. Schlösser (Sk), F. Schlösser (Sk). — *Schalberg*, Brohl, Buhe, P. Höppe, K. Kley, Limbourg, J. Merfeld (Sk), Ph. Merfeld (Sk), Th. Reibold, Theisen, Bing. — *P. Languard*, O. Andreae, Brohl, Buhe, Brune, Arndt, F. Feinhals, J. Feinhals, Friedländer, Gruthölter, Gießen, F. Günther, P. Höppe, K. Kley, A. Guenther, Limbourg, J. Merfeld, Ph. Merfeld, Neven DuMont, Philips, Th. Reibold, Rieth, P. Schlösser, H. Schaffstein, Scheltle, Theisen, Waldbauer, H. Zweifel, Bing. — *Schwestern*, O. Andreae, J. Merfeld, Ph. Merfeld, Neven DuMont, Th. Reibold. — *P. Bernina*, Buhe, F. Günther, Lauterwald, P. Schlösser (Sk). — *Cras'agüzzasattel*, P. Schlösser (Sk). — *Diavolezza-Paß*, Brohl, Cliever,



A. Guenther, A. Grünewald, R. Grünewald, P. Höppe, K. Kley, J. Merfeld, Ph. Merfeld, Philipps, Rieth, P. Schlösser (Sk), F. Schlösser (Sk), Scheltle, H. Zweiffel, Bing, Gidion, Marum (Sk), F. Beer, L. Beer, Boden, Metz, J. Metz, Parthey, M. Parthey, Robertz. — *Apricapaf*, Herions.

## 2. Nordrätische Alpen.

*Kuhgratspitze*, Buddeberg. — *Drei Schroestern*, Neumann, R. Cords, Schlüter. — *Panüler Schrofen*, Giesen, Pettenberg, R. Cords, Glente. — *Wildberg*, Le Blanc, Pfahl, G. Guericke, R. Guericke. — *Scesaplana*, Boehme, Fink, W. Bauer, Graeff, F. Guenther, Lauterwald, J. Feinhals, C. Möllenhoff, Odenthal, G. Meyer, Reichling, C. Scheiber, Pettenberg, Seidel, Tillmann, Venet, F. Vorster, Wepner, R. Cords, F. Fink, Gente, Le Blanc, G. Guericke, R. Guericke, Pfahl, Jahn, Kerner, Meynen, Schlüter, Scheffer. — *Zimbajoch*, Schlüter. — *Alp-Verajöchl*, J. Feinhals, Pettenberg, Seidel, Tillmann, Wepner, Schlüter, Arrenbrecht. — *Capelljoch*, R. Cords, Meynen. — *Kirchlispitzen*, Odenthal. — *Drusenfluh*, J. Feinhals, Puchstein, Tillmann. — *Drusentürme*, Odenthal, F. Fink, G. Guericke, R. Guericke, G. Meyer. — *Sulzfluh*, Fink, Kemmerling, Pettenberg, Puchstein, F. Fink, Gente, Le Blanc, G. Guericke, R. Guericke, Pfahl, Gidion. — *Bilkengrat*, E. Möllenhoff, Wepner. — *Seehorn*, Pettenberg. — *Sarotlapaf*, Meynen. — *Madrihorn*, Gidion.

*Kaltenberg*, Gente. — *Eisentaler Spitze*, Pettenberg. — *Peischelkopf*, R. Mayer (Sk). — *Patteriol*, Lauterwald, Limbourg. — *Schafbüscheljoch*, J. Feinhals, Leichtenstern, E. Leichtenstern, R. Leichtenstern, Tillmann, Venet, Flügge, Arrenbrecht, Dreschner. — *Scheibler*, W. Bauer, E. Eliel, Venet, Gente, G. Meyer. — *Kuchenspitze*, O. Eliel, Rosenberg. — *Seejöchl*, E. Eliel, O. Eliel. — *Kapelljoch*, Perlia. — *Itonskopf*, G. Mayer. — *Versailspitze*, A. Funck, M. Köckritz, G. Meyer, G. Weingärtner. — *Gasdurner Winterjöchl*, Meynen. — *Verbellner Winterjöchl*, G. Meyer. — *Vertinesberg*, Reuver (Sk). — *Zamangspitze*, *Kapelljochspitze*, G. Weingärtner.

*Schlappiner Joch*, Buddeberg, Buff, Ph. Merfeld, Bing. — *Rotbühelspitze*, Bing. — *Heimbühl*, *Vergaldnerjoch*, C. Möllenhoff. — *Plattenspitze*, Buddeberg, Fink, Kemmerling, M. Köckritz, Odenthal, Bing, F. Fink, Le Blanc, G. Guericke, R. Guericke, Pfahl, Scheffer. — *Plattenjoch*, C. Möllenhoff. — *Hodmaderer*, Buddeberg. — *Hodmadererjoch*, Wepner. — *Groß-Litzner*, Buddeberg, Cronenberg, F. Günther, R. Mayer, Rohde, F. Stein. — *Gr. Seehorn*, Rohde, Gente, R. Guericke, Scheffer. — *Valüla*, Puchstein, Odenthal, G. Meyer. — *Hohes Rad*, Rohde, G. Meyer, Scheffer. — *Bieler Höhe*, C. Leichtenstern, E. Leichtenstern, R. Leichtenstern. — *P. Buin*, J. Auer, W. Bauer, Boehme, Fürst, J. Feinhals, F. Günther, M. Köckritz, C. Leichtenstern, E. Leichtenstern, R. Leichtenstern, G. Meyer, Lilienfeld, J. Merfeld, Ph. Merfeld, Rohde, Puchstein, Th. Reimbold, Odenthal, Strauß, Tillmann, Venet, F. Vorster, Flügge, Gente, Tietz, A. Tietz, Scheffer. — *Klein-Buin*, F. Günther. — *Dreiländerspitze*, Boehme, F. Stein. — *Verhupspitze*, Buddeberg, F. Klein. — *Signalhorn*, *Verstanklahorn*, Rohde. — *Tiroler Scharte*, P. Schlösser (Sk), F. Schlösser (Sk), G. Meyer. — *Fermunt-Paf*, Brementhal, Giesen, Joetten. — *Verstanklator*, Puchstein. — *Fluchthorn*, W. Bauer, J. Feinhals, Graeff, Leist, Limbourg, Rohde, Tillmann, Wepner, Dörge, Flügge, G. Meyer. — *Gamshorn*, Dreschner. — *Ochsenscharte*, Rinn (Sk). — *Kronenjoch*, Rinn (Sk), P. Schlösser (Sk), F. Schlösser (Sk). — *P. Tasna*,

P. Schlösser (Sk), F. Schlösser (Sk). — *Futschölpaß*, Leist, Limbourg, Dreschner. — *P. Linard*, Limbourg, Puchstein, Rohde, F. Stein. — *Getschnerspitzen*, Wepner. — *P. Calguns*, Rinn (Sk). — *Muotta Naluns*, *P. Chiampatsch*, C. Scheibler. — *Flüela-Weißhorn*, Rohde, Tietz, A. Tietz. — *Pischaorn*, Rohde. — *Gatschierspitz*, Bing, Weinberger. — *Rinnerhorn*, J. Auer. — *Samnauner Joch*, E. Eliel, O. Eliel, Wepner. — *P. Arina*, Th. Reimbold. — *Furgler*, Stiehl. — *Thialspitze*, Meynen.

## 3. Öztaler Alpen.

*Madatschjoch*, Parthey, Schroeder. — *Venetberg*, Venet. — *Roter Schrofen*, Riedinger. — *Vordere Ölgrubenspitze*, B. Ernst, R. Ernst, Schroeder. — *Hintere Ölgrubenspitze*, Blumberger, Buff, B. Ernst, R. Ernst, Friedländer, Fürst, Jelonek, Lauterwald, Lilienfeldt, Limbourg, Müller-Vanvolxem, Riedinger, Robertz, van Royen, Parthey, K. Schmitz. — *Ölgrubenjoch*, Jelonek, Wepner. — *Gr. Rauher Kopf*, Riedinger, Schroeder. — *Grabkogel*, *Pißtaler Urkund*, Schroeder. — *Mittelbergjoch*, B. Ernst, R. Ernst, Jelonek. — *Weißseejoch*, Blumberger, B. Ernst, R. Ernst, Jelonek, Müller-Vanvolxem, A. Goebeler, K. Goebeler, Scheffer. — *Pißtalerjöchl*, C. Leichtenstern, E. Leichtenstern, R. Leichtenstern, Schaffer, Schroeder, Scheltle, M. Weiland. — *Taufkarjoch*, Grevemeyer, Hünemeyer, Th. Reimbold, Strauß. — *Mitterkarjoch*, B. Ernst, R. Ernst. — *Brochkogeljoch*, Limbourg. — *Polleskogel*, Hager, Lenders, Paar, Thiemann. — *Mittagskogel*, Blumberger, Schroeder. — *Hochvernaghspitze*, Buff, Grosman, Lauterwald. — *Söldener Grieskogel*, Albersheim. — *Wildspitze*, Arndt, W. Bauer, Blumberger, K. Ahrens, Dickhöfer, B. Ernst, R. Ernst, Friedländer, M. Froelich, Gerdes, M. Gliesche, Grosman, Hünemeyer, Hager, Fuchslocher, Krewerth, Lenders, Lennartz, B. Lenz, Leidolt, Limbourg, Mandowsky, R. Mayer, H. Mayer, Mirbach, Parthey, Paar, Pretz, Reichling, Th. Reimbold, Schaffer, C. Schmidt, Thiemann, G. Walker, Wepner, Gidion, Marum, Schroeder, Mertins, Albersheim, J. Albersheim, Luedecke, Rabich, Schrömbgens, E. Wirtz, Reuver (Sk). — *Wildes Mannle*, R. Mayer, H. Mayer, Marum. — *Hinterer Brochkogel*, Blumberger. — *Weißseespitze*, Grosman, A. Grünewald, R. Grünewald, Lauterwald, Limbourg, B. Olbertz, van Royen, A. Schmitz, F. Seifert (Sk), Strauß, P. Strauß. — *Fluchtkogel*, Buff, Geres, M. Froelich, Hager, Kulick, Leidolt, Lenders, Limbourg, Paar, Rödel, Thiemann, Venus, Klingebiel, Albersheim, J. Albersheim, Luedecke. — *Dahmannspitze*, A. Grünewald, R. Grünewald, Hager, B. Olbertz, Paar, F. Seifert, Thiemann. — *Kesselwandjoch*, Grube, A. Guenther, Homann, Herions, Ph. Merfeld, Robertz, P. Fischer, Schroeder, Hoeppe, Kley. — *Hintereißspitzen*, Buff. — *Schmalzkopf*, Jülich. — *Weißkugel*, W. Bauer, M. Charlier, F. Günther, Lauterwald, Limbourg, Lenders, Mandowsky, Parthey, Rödel, P. Schlösser, F. Vorster, Wepner, Gidion, Mertins, Ehrig, Herions, Rabich, E. Wirtz. — *Hodjoch*, Auer, Arndt, Bengs, Deubel, Dickhöfer, Ehrigs, B. Ernst, R. Ernst, Feldmann, Grube, A. Grünewald, R. Grünewald, P. Hoeppe, K. Kley, Homann, D. Kaufmann, Hünemeyer, Ph. Merfeld, A. Schmitz, G. Walter, Hoeppe, Kley, Schelte, Strauß, R. Strauß, M. Weiland. — *Kreuzspitze*, Brohl, Buff, Fuchslocher, Krewerth, Kulick, Grevemeyer, Leidolt, Limbourg, Ph. Merfeld, Riedinger, Sanguinetto, M. Seligmann, Strauß, Venus. — *Niederjoch*, J. Feinhals, Leidolt, Arrenbrecht, A. Funck, Parthey, Sanguinetto, Strauß, Estenfeld, O. Estenfeld. — *Similaun*, K. Ahrens, Buff, W. Bauer, M. Charlier, M. Froe-

lich, Graeff, Grosman, Fuchslocher, Hoitz, Kulick, Schumacher, R. Seidel, Ph. Merfeld, Ropohl, C. Schmidt, Venus, Weinberg, Heckhausen, Richarz. — *Schwärzenkamm*, Riedinger. — *Schalbkogel*, Hünemeyer, Riedinger, Limbourg. — *Wurmkogel, Falschungspitze*, R. Mayer (Sk.). — *Festkogel, Scheiberkogel*, H. Mayer (Sk.), R. Mayer (Sk.). — *Romoljoch*, Arrenbrecht, A. Grünewald, R. Grünewald, R. Leichtenstein, E. Leichtenstein, Robertz, Estenfeld, O. Estenfeld, Heckhausen, Richartz. — *Romolkögel*, Friedländer, Graeff, Grosman, J. Heimsoeth, Herions, Lennartz. — *Hohe Wilde*, Limbourg, Spelthahn, Reuver (Sk.). — *Hohe Weiße*, Limbourg, Spelthahn. — *Lodner*, Mertins. — *Spronser Joch, Rotmoosjoch*, R. Leichtenstein, E. Leichtenstein. — *Johannesscharte, Etsjoch am Bild*, A. Grünewald, R. Grünewald. — *Timljoch*, R. Leichtenstein, C. Leichtenstein, E. Leichtenstein. — *Aperes Ferwalljoch*, A. Grünewald, R. Grünewald, Heckhausen, Richarz, Rabich.

*Hoher Lorenzenberg*, K. Bachem. — *Habicht*, Lennartz, Venus, Albersheim, Dörge, Flüge. — *Roskopf*, Domel. — *Birkkogel*, A. Grünewald, R. Grünewald, R. Mayer (Sk.), H. Mayer (Sk.), S. Kaufmann, J. Heimann (Sk.). — *Hochederspitze*, Limbourg, Spelthahn. — *Rietzer Grieskogel*, Limbourg, R. Mayer (Sk.), H. Mayer (Sk.), Spelthahn. — *Gamskogel*, R. Mayer (Sk.), Herions, S. Kaufmann, J. Heimann (Sk.). — *Kraspesspitze*, Limbourg, Spelthahn, J. Heimann (Sk.). — *Sulzkogel*, J. Heimann. — *Flauringer Scharte*, B. Olbertz. — *Schrankogel*, Grosman, Hünemeyer, Eliel, Klingebiel, Tietz, A. Tietz. — *Stubaier Wildspitze*, Klingebiel, Mertins. — *Östl. Daunkogel*, Grosman, Venet. — *Lodkogel, Mutterberger Seespitze*, Grosman. — *Schwarzenberg*, Homann. — *Sommerwandscharte, Kräulscharte, Schrandele*, P. Schlösser (Sk.), F. Schlösser (Sk.). — *Daunjoch*, Dörge. — *Schwarzenbergjoch*, C. Möllenhoff, P. Schlösser (Sk.), F. Schlösser (Sk.), Herions. — *Mutterberger Seespitze*, Grosman. — *Gänsekragen*, A. Guenther. — *Atterkarjoch, Horntaler Joch*, Homan. — *Vorderer Brunnenkogel*, Grosman, Ph. Merfeld. — *Trögler*, H. Mayer (Sk.), R. Mayer (Sk.). — *Schaufelspitze*, R. Mayer, H. Mayer, Ph. Merfeld, Friedländer, Francke, Klingebiel, F. Feinhals, J. Feinhals. — *Schussgrubenkogel*, Adams, Breitfeld, Frester. — *Schaufelsnieder*, S. Kaufmann, A. Grünewald, R. Grünewald. — *Materspitze*, Dickhöfer. — *Mittagskopf*, H. Mayer (Sk.), R. Mayer (Sk.). — *Eggessengrat*, Enders. — *Simingjoch, Peiljoch*, Venet. — *Rinnennieder*, Al. Schmitz, A. Schmitz, E. Schmitz. — *Bildstöckljoch*, Leidolt, A. Tietz, F. Günther. — *Fernerkogel*, Al. Schmitz, A. Schmitz, E. Schmitz, Eliel, Tietz, A. Tietz. — *Ruderhofspitze*, Al. Schmitz, A. Schmitz, E. Schmitz, Francke, Herions, Klingebiel. — *Wilder Pfaff*, K. Ahrens, Buff, Bausch, Boehme, W. Bauer, Dickhöfer, Eisenmenger, B. Ernst, R. Ernst, Fuchslocher, Friedländer, Fürst, J. Feinhals, Feldmann, M. Gliesche, Grisar, Hager, Hünemeyer, Herions, B. Lenz, Lilienfeld, Limbourg, Lenders, Lohoff, Homann, Th. Reibold, Paar, Schlickum, Sanguinetto, Schraffer, Strauß, Thiemann, C. Schmidt, Pretz, Wepner, H. Zweifel, Francke, Gidion, Klingebiel, Mertins, Adams, Breitfeld, Frester, Albersheim, J. Albersheim, Gerdes, A. Goebeler, K. Goebeler, Luedecke, Schrömbgens, E. Wirtz. — *Zuckerhütl*, K. Ahrens, Bausch, W. Bauer, Boehme, M. Charlier, J. Feinhals, Dickhöfer, E. Flüge, Eisenmenger, B. Ernst, R. Ernst, Feldmann, Fuchslocher, Grisar, M. Gliesche, Homann, Hager, Lenders, Leist, Limbourg, R. Mayer, H. Mayer, Herions, Ph. Merfeld, Pretz, Paar, Sanguinetto, Reichling, Schlickum, Th. Reibold, Strauß, C. Schmidt, Thiemann, Wepner, H. Zweifel, Albersheim, Gidion, Klingebiel,

Mertins, Adams, Breitfeld, Frester, Gerdes, A. Goebeler, K. Goebeler, Luedecke, Schrömbgens, E. Wirtz. — *Aperer Pfaff, Aperer Feuerstein*, Limbourg. — *Becher*, Buff, Bausch, Fürst, A. Grünewald, R. Grünewald, J. Heimsoeth, B. Lenz, Leist, Lilienfeld, Jelonek, Nagel, Hünemeyer, Struckmann, Schaffer, Lohoff, Liedmann, G. Weingärtner, M. Weiland. — *Wilder Freiger*, K. Ahrens, Bausch, Boehme, W. Bauer, Deubel, Dickhöfer, B. Ernst, R. Ernst, Friedländer, Eisenmenger, J. Heimsoeth, Feldmann, Fuchslocher, Grisar, Gruthölter, J. Feinhals, Hager, Leidolt, Lenders, Herions, M. Gliesche, Hünemeyer, Leist, Limbourg, Liedmann, Reichling, Th. Reibold, Schlickum, Al. Schmitz, Paar, Sanguinetto, Schaffer, Strauß, Thiemann, C. Schmidt, Pretz, H. Zweifel, Wepner, G. Weingärtner, M. Weiland, R. Cords, Gidion, R. Klingebiel, A. Tietz, Albersheim, J. Albersheim, Bieroth, Gerdes, A. Goebeler, K. Goebeler, Luedecke, Rabich. — *Sonklarspitze*, Leist, Limbourg, Reichling, Domel. — *Schwarzwandscharte*, A. Grünewald, R. Grünewald, G. Weingärtner, Heckhausen, Richarz, Rabich. — *Wannenkogel*, W. Bauer. — *Schneespitze*, Buff, Eisenmenger, J. Feinhals, Gerdes, Al. Schmitz. — *Magdeburger Scharte*, Al. Schmitz, Heckhausen, Richarz, Luedecke, U. Müller, E. Wirtz. — *Feuersteine*, Buff, J. Feinhals, Grisar, Eisenmenger, Gerdes, Al. Schmitz, Luedecke. — *Rote Gratscharte*, Limbourg, Al. Schmitz. — *Weißwandspitze*, Limbourg, Gerdes. — *Pflerscher Tribulaun*, Limbourg. — *Pflerscher Pinkel*, Herions. — *Hoher Zahn*, Al. Schmitz, Eisenmenger, Lenders. — *Schlicker Seespitze*, Eliel. — *Hoher Burgstall*, Hünemeyer, Paar, Th. Reibold, J. Feinhals, Flüge, Francke, Tietz, A. Tietz, Schlickum, Venus, Ch. Cords, R. Cords, Eliel. — *Schlicker Nadeln, Steingrubenkogel*, Dörge. — *Marchreissenspitze*, P. Oster, Eliel. — *Saile*, Dörge. — *Serlesspitze*, M. Oster, Venus, R. Cords, Albersheim, Dörge, K. Bachem, Tietz, A. Tietz. — *Kirchdachspitze*, Albersheim. — *Rittnerhorn*, Jelonek, Stocker.

#### 4. Ortler- und Adamelloalpen.

*Ortler*, O. Andreae, Arndt, J. Auer, Brune, Buhe, Claren, Cliever, M. Charlier, Düssel, Deibel, B. Ernst, R. Ernst, Friedländer, J. Feinhals, E. Flüge, M. Froelich, Graeff, Grosman, F. Günther, J. Heimsoeth, Hünemeyer, Jülich, Jutzi, Klingebiel, E. Landau, W. Langen, Lauterwald, Lennartz, Lilienfeld, Limbourg, Leidolt, Marggraff, Ph. Merfeld, C. Möllenhoff, Neven Du Mont, H. Maerevoet, Parthey, E. Pfeifer, Reichling, Rothschild, Renner, Al. Schmitz, Th. Reibold, Strauß, Stocker, Schwab, M. Seligmann, F. Vorster, J. Vorster, K. Wellmann, Gidion, R. Gidion, Mertins, A. Goebeler, K. Goebeler, Grundschtötel, Herions, Luchmann, H. Schüngel. — *Tabarettajoch*, J. Metz, B. Olbertz, Metze, O. Metze, M. Weiland. — *Tabarettaspitze*, Renner. — *Ortlerhodjoch*, Limbourg, Spelthahn, B. Philips. — *M. Zebru*, Limbourg, Spelthahn. — *Königsspitze*, Beitzke, M. Charlier, E. Flüge, Grisar, E. Landau, W. Langen, Lilienfeld, Leist, Limbourg, Macdonald, B. Philips, Al. Schmitz, G. Walter, Wepner, Spelthahn, Mertins, Gerdes, U. Müller. — *Kreilspitze*, E. Flüge, Limbourg, Leist, B. Philips, G. Walter, Gerdes, U. Müller. — *Schrötterhorn*, E. Flüge, E. Landau, Limbourg, B. Philips, G. Walter, Gerdes, U. Müller. — *Suldenspitze*, Brune, Th. Eilers, E. Landau, Leist, Limbourg, E. Flüge, B. Philips, Schlickum, G. Walter, Gerdes, U. Müller. — *Eisseespitze*, J. Auer, Brune, Blumberger, Deibel, Dickhöfer, J. Feinhals, Leist, Limbourg, Marggraff, Schlickum, Spelthahn, van Royen, F. Beer, L. Beer, H. Schüngel, Wieruszowski.



— *Butzenspitze*, J. Auer, Blumberger, Deibel, Dickhöfer, J. Feinhals, Lauterwald, Leist, Limbourg, Marggraff, H. Schüngel. — *Madritschspitze*, J. Auer, Blumberger, Deibel, Dickhöfer, J. Feinhals, Limbourg, Leist, Marggraff, H. Schüngel. — *Innere Pederspitze, Plattenspitze*, J. Auer, H. Schüngel. — *Hintere Schöntaufspitze*, J. Auer, W. Bauer, M. Charlier, Ehrig, Eilers, Gruthölter, A. Grünwald, R. Grünwald, Jutzi, P. Höppe, K. Kley, Leidolt, Parthey, Th. Reibold, C. Scheibler, Schlickum, Strauß, Waldbauer, Weinschenk, Gidion, Metz, J. Metz. — *Madritschjoch*, A. Grünwald, R. Grünwald, Leidolt, Möllenhoff, Strauß, Boden. — *Laerspitze*, Lennartz. — *Vertainspitze*, M. Charlier, Eilers, E. Flügge, Grisar, E. Landau, Limbourg, Th. Reibold, Struckmann, J. Vorster, F. Beer, L. Beer, Luchmann. — *Hohe Angelusspitze*, Blumberger, M. Charlier, Dickhöfer, Eilers, Grisar. — *Schafberg, Zayjoch*, Strauß. — *Tchengelser Hochwand*, J. Auer, C. Scheibler, Struckmann, Th. Reibold, van Royen, F. Beer, L. Beer, H. Schüngel. — *Vorderes und hinteres Schöneck*, J. Feinhals, A. Grünwald, R. Grünwald, Bieroth. — *Thurwieserspitze*, M. Oster. — *Cristallospitze*, Puchstein. — *Madatsch, Klingebiel*. — *Geisterspitze*, Buhe, H. Fink, W. Fink, Friedländer, A. Grünwald, R. Grünwald, Limbourg, Riedinger, M. Seligmann. — *Tuckettspitze, Payerspitze, Große Naglerspitze*, Limbourg, Spelthahn. — *M. Cavedale*, Brune, Arndt, M. Charlier, K. Düssel, Deibel, Eilers, Foth, Graeff, F. Günther, Jutzi, E. Landau, Leist, Lennartz, Lilienfeld, Limbourg, S. Kaufmann, Mandowsky, Marggraff, J. Feinhals, Ehrig, Neven Du Mont, C. Scheibler, Schlickum, M. Seligmann, Strauß, Struckmann, F. Vorster, J. Vorster, Parthey, Spelthahn, Gidion, Mertins, F. Beer, L. Beer, Bieroth, Dreschner, A. Goebeler, K. Goebeler, Luchmann. — *M. Rosole*, Lauterwald, Limbourg, P. Schlösser, Al. Schmitz, Spelthahn, Gidion, Dreschner, Foth. — *Palon della Mare, M. Vioz*, Limbourg, Spelthahn, Dreschner, Foth. — *M. Confinale*, Struckmann. — *Passo Sforzellina*, Al. Schmitz. — *Rabbijoch*, G. Weingärtner. —

*Wormser und Stilsferjoch*, B. Olbertz, Puchstein, Strauß. — *Dreisprachenspitze*, Deibel, Grevemeyer, D. Grevemeyer, A. Grünwald, R. Grünwald, Leidoldt, Marggraff, B. Olbertz, Stocker, Riedinger, Schlickum, Renner, Klingebiel. — *P. Umbrail*, Buhe, Cliever, Ehrig, F. Günther, C. Scheibler, M. Seligmann, Rohde, Scheffer. — *P. Lischanna*, Th. Reibold. — *Montpitschen, Fernerspitze, P. Forratrida*, O. Eliel, Rosenberg. — *Schlinigpaß*, Stiehl, Metze, O. Metze. — *Munt la Schera*, Dreschner. — *Scarljochl*, Brementhal, A. Grünwald, R. Grünwald. — *Fuorcla Sessenna*, Giesen, Th. Reibold. — *P. Sessenna*, E. Eliel, O. Eliel, Th. Reibold, Rosenberg. — *Rötlspitze*, Müller-Vanvolxem, H. Schüngel, Klingebiel.

*C. Presanella*, O. Andreae, M. Charlier, Graeff, Grisar, Th. Reibold, C. Scheibler, M. Seligmann, Struckmann. — *C. di Lasté, M. Nambino, M. Mandron, C. Sella*, O. Andreae. — *M. Ritorto, C. Serodoli*, O. Andreae, C. Scheibler. — *Passo di Presena, Tonalepaß*, Scheltle. — *Adamello*, Brohl, M. Charlier, Graeff, Strauß, Struckmann, Dreschner. — *Lobbia alta*, C. Scheibler, Struckmann. — *Passo di Mandron*, Imhoff, Macdonald. — *Mortirolopaß*, Scheltle.

*C. Tosa*, O. Andreae, Brementhal, M. Charlier, F. Günther, Lilienfeldt, Limbourg, Ph. Merfeld, Th. Reibold, Schwab, Struckmann, Zeitler, Gidion, R. Ernst, Hager, Al. Schmitz. — *Crozzon di Brenta*, F. Günther. — *C. del Grosté*, O. Andreae, M. Charlier, Grisar, C. Scheibler, Ph. Merfeld, Th. Reim-

bold. — *Passo del Grosté*, Olbertz. — *C. Brenta alta*, F. Günther, R. Ernst, Ewich, Hager, Al. Schmitz. — *Bocca di Brenta*, Brementhal, Blumberger, Dickhöfer, Ph. Merfeld, C. Scheibler, Strauß, Scheltle, Ehrig, Gidion, S. Kaufmann, F. Günther. — *Sega alta*, Limbourg. — *Bocca di Tuckett*, M. Charlier, Ph. Merfeld, G. Weingärtner. — *Bocchetta della Guglia*, Paar. — *Corno di Flavona*, O. Andreae, Th. Reibold. — *C. Vagliana*, Olbertz. — *Pietra Grande*, Th. Reibold. — *Sasso Rosso*, O. Andreae. — *C. di Brenta*, Limbourg, Ph. Merfeld, Th. Reibold, Flügge, M. Oster, Paar, Al. Schmitz. — *C. Vallesinella*, Flügge. — *Croz del Rifugio*, M. Oster, Paar, Al. Schmitz. — *Campanile di Brenta*, M. Oster, Paar. — *Dente di Sella*, Paar, Th. Reibold, R. Ernst, Ewich, Hager, M. Oster, Pfahl, Al. Schmitz. — *Castelletto superiore*, Paar, R. Ernst, Ewich, Hager, M. Oster, Al. Schmitz. — *Castelletto inferiore*, Flügge. — *M. Roën*, Lennartz. — *Penegal*, Gemmer, Grevemeyer, A. Grünwald, R. Grünwald, P. Höppe, K. Kley, B. Olbertz, Philipps, P. Ritter, Th. Reibold, Robertz, F. Feinhals, J. Feinhals, Gerdes, S. Kaufmann, Ph. Merfeld, R. Mayer, Mayer, G. Weingärtner, Ossenbeck, A. Ossenbeck, C. Ossenbeck, Eschner, K. Eschner, Maeßer, A. Maeßer. — *M. Bondone*, C. Scheibler. — *Durone-P.*, Blumberger, Dickhöfer, Herions. — *M. Baldo*, J. Auer. — *Rocca di Membra, P. Ocolo*, Scheltle. — *M. Pizzocolo*, Grube.

## 5. Zillertaler Alpen, Tuxer Voralpen, Kitzbühler Alpen.

*Patscher Kofel*, Dörge, Meynen, Grevemeyer. — *Rastkogel*, S. Kaufmann. — *Olperer*, Grosman, F. Günther, M. Gliesche, R. Küting, Limbourg, A. Maerevoet, H. Maerevoet, M. Maerevoet, Pretz, M. Seligmann, Rosenberg, F. Scheer, H. Scheer, Mertins, Bartling, Dörge, Reuver, F. Feinhals, J. Feinhals, Gerdes. — *Fußstein*, M. Gliesche, Pretz, Bartling, Reuver. — *Riffler*, A. Wirth, Flügge. — *Gelrorenwandspitzen*, S. Kaufmann. — *Riepensattel*, M. Gliesche, Henkel, R. Küting. — *Flatschspitze*, K. Bachem. — *Amthorsspitze*, Grevenmeyer, Gruthölter, Lennartz, Le Blanc, Mannsfeld, Scheffer. — *Rollspitze*, Gruthölter. — *Kraxentrager*, Ehrig, Stiehl, G. Weingärtner, F. Feinhals, J. Feinhals, A. Grünwald, R. Grünwald, Strauß, P. Strauß. — *Rotwand*, J. Auer. — *Hochfeiler*, Grosman, F. Günther, Bartling, Klingebiel. — *Pfittersjoch*, Brücken, Ehrig, A. Grünwald, R. Grünwald, Hoitz, J. Metz, Metz, D. Grevemeyer, Grevemeyer, C. Möllenhoff, Schaffer, Scheltle, G. Weingärtner, Bengs, B. Bengs, A. Grünwald, R. Grünwald. — *Mutnock*, A. Wirth. — *Neppersattel*, Eisenmenger, Hager, Homann, Schütte, Thiemann, Werner, Gerdes. — *Mösele*, M. Gliesche, Limbourg, M. Seligmann, Pretz, F. Richter, Bartling, Homann, G. Homann. — *Furtschagelspitze*, Hager. — *Schönbichlerhorn*, Brücken, Ehrig, Eisenmenger, Graeff, M. Gliesche, Hager, Hoitz, Homann, R. Küting, Limbourg, A. Maerevoet, H. Maerevoet, M. Maerevoet, Messerschmidt, E. Meynen, Schütte, F. Scheer, H. Scheer, Thiemann, Schaffer, Venet, G. Weingärtner, A. Wirth, Werner, Mertins, Flügge, Tietz, Picht. — *Gr. Greiner*, M. Gliesche, Limbourg, Reuver. — *Thurnerkamp*, W. Fink, Limbourg, Bartling. — *Roßruckspitze*, Hager. — *Hornspitzen*, Hager, Picht. — *Schwarzenstein*, J. Auer, Bengs, Eilers, Ehrig, H. Fink, W. Fink, Fürst, Graeff, Grosman, Hager, P. Imhoff, Jelonek, Lilienfeldt, H. Lauer, Limbourg, Messerschmidt, Th. Reibold, Spelthahn, Venet, G. Weingärtner, A. Wirth, H. Zweiffel, Bartling, Flügge, Höhn, A. Tietz, Bengs, Picht, Reichard, Scheffer. — *Gr. Mörcher*, J. Auer, Limbourg, Graeff, Spelthahn, Bartling, Picht. — *Zsigmondy-Spitze*,

Limbourg, Mertins, Bartling, Flüge, A. Tietz. — *Ochsner*, E. Meynen. — *Rotkopf*, Hager, Limbourg. — *Westl. Floitenspitze*, Limbourg, Spelthahn. — *Östl. Floitenspitze*, Rosenberg. — *Gr. Löffler*, Bleeke, Rosenberg, Wiegand. — *Lapenscharte*, Venus. — *Trippachsattel*, Stiehl, Venus. — *Trippachspitze*, Rosenberg. — *Ahornspitze*, Brücken, Limbourg, Schlickum, Spelthahn, Venus. — *Kl. und Gr. Gigelitz*, Rosenberg. — *Speikboden*, Augustin, Limbourg, B. Olbertz, Weiland. — *Richterspitze*, Gaul, Pettenberg, Arndts. — *Gamsscharte*, M. Gliesche, R. Küting, Limbourg, F. Scheer, H. Scheer, A. Maerevoet, H. Maerevoet, M. Maerevoet, Dörge. — *Reichenspitze*, Limbourg, Jahn. — *Roskopf*, Pettenberg. — *Zillerplattenspitze*, Pettenberg. — *Heil. Geist-Jöchl*, C. Leichtenstern, E. Leichtenstern, R. Leichtenstern, Klingebiel. — *Gerlosplatte*, Enders, G. Holtkott, Holtkott, A. Grünwald, R. Grünwald, Niederwipper, B. Olbertz, Höhn, Klingebiel, Loeffel. — *Krimmler Tauern*, Bleeke, Wiegand, Arndts. — *Birn-lücke*, Ehrig, Reichard.

*Hocheß*, *Stückkogel*, *Pengelstein*, *Bärnbadkogel*, Oppenhoff (Sk), Reuver (Sk). — *Kühkaser*, *Schellenberg*, *Sintersbachhöhe*, *Rosgruberkogel*, *Latschinkogel*, *Tanztörl*, *Schühenkogel*, *Steinbergkegel*, *Gaisstein*, *Pfeifferkogel*, *Hocheßkogel*, *Korstein*, Oppenhoff. — *Padaunerkogel*, Leidolt. — *Wildkogel*, Hager, Holtkott, G. Holtkott, Homann, Scheltle. — *Gr. Rettenstein*, W. Bauer, Hager, Homann, C. Möllenhoff. — *Kißbüheler Horn*, Grevemeyer, D. Grevemeyer, R. Mayer (Sk), C. Schmidt (Sk), M. Weiland, J. Feinhals, Oppenhoff (Sk), Reuver (Sk). — *Wildsee-Loder*, G. Weingärtner. — *Schmittenhöhe*, Brohl, Brementhal, Felten, Gruthölter, A. Grünwald, R. Grünwald, Leidolt, Lenders, Liedmann, J. Metz, B. Olbertz, Prein, G. Walter, Jahn.

## 6. Hohe und Niedere Tauern.

*Hoher Zaun*, *Plenitz-Scharte*, Niederwipper. — *Schieferspitze*, Eliel. — *Groß-Venediger*, Arrenbrecht, Brohl, Bengs, Bleeke, M. Charlier, Deibel, Döcker, Domel, Ehrig, Friedländer, Felten, Fink, Grosman, Hager, Homann, Holtkott, G. Holtkott, Kruff, Lennartz, Lilienfeldt, Leidolt, Liedmann, Limbourg, Lohoff, Marggraff, A. Maerevoet, H. Maerevoet, M. Maerevoet, Kunsch, Kuhnt, Niederwipper, S. Kaufmann, Prein, H. Richarz, Rohde, Rothschild, van Royen, M. Seligmann, Scheltle, P. Schlösser (Sk.), C. Schmidt, F. Vorster, Venet, Venus, Weiland, Mertins, Albersheim, Dörge, Eliel, Gidion, Jahn, Schenk, Schulze, Francke, Reichard. — *Gr. Geiger*, Grosman, Schulze. — *Simonyspitzen*, Bartling. — *Kesselkopf*, Scheltle. — *Maurerkeesköpfe*, Bartling. — *Granatspitze*, Stocker, Eliel, Marum. — *Obersulzbachtörl*, Felten, Liedmann, Prein, Th. Reibold. — *Zwischensulzbachtörl*, *Krimmler Törl*, Domel, Holtkott, G. Holtkott, Schulze. — *Rotenmannjoch*, *Rötspitze*, *Hinteres Umbaltörl*, Venus. — *Dreiherrnspitze*, Mertins, Venus. — *Adlersruhe*, Deibel, G. Holtkott, Holtkott, Liedmann, Marggraff, Venus. — *Großglockner*, Bengs, M. Charlier, Augustin, Döcker, J. Feinhals, Fink, Fürst, Graeff, Grosman, F. Günther, E. Guenther, O. Kayser, Kuhnt, Lennartz, B. Lenz, Lauterwald, Lilienfeldt, Limbourg, Leidolt, Lohoff, Landwehr, Mandowsky, K. Müller, H. Mayer, R. Mayer, A. Maerevoet, H. Maerevoet, M. Maerevoet, Nagel, Reichling, P. Oster, Riedinger, Rohde, H. Richarz, M. Seligmann, Strauß, Stocker, Thierbach, C. Schmidt, F. Vorster, Waldbauer, Eliel, Gidion, Herions, Jahn, Loeffel, Marum, Schenk, Reichard, M. Weiland, Al. Schmitz. — *Glocknerwand*, P. Oster. — *Gramml Rosmariswandkopf*, P. Oster. — *Teufelskamp*, P. Oster. — *Gr. Burgstall*,

*Öhler*, Paar, Thierbach, Jahn, Schenk, Arndts. — *Johannisberg*, M. Charlier, Lennartz, Eliel, Marum. — *Ödenwinkelscharte*, Marum. — *Riffeltor*, W. Bauer, Imhoff, Lenders, Öhler, Paar, P. Schlösser, Gidion. — *Hohe Riffel*, Thierbach. — *Gr. Wiesbachhorn*, Bücken, Bleeke, Döcker, H. Fink, W. Fink, Grosman, Grüten, Knöll, Limbourg, H. Mayer, R. Mayer, A. Maerevoet, H. Maerevoet, M. Maerevoet, Kuhnt, P. Oster, Riedinger, Stocker, Wiegand, Gidion, Jahn, Marum. — *Fuscherkopf*, P. Oster. — *Glocknerin*, Bleeke, Bücken, Limbourg, P. Oster, Stocker, Wiegand. — *Hinterer Bratschenkopf*, Bleeke, Bücken, Limbourg, P. Oster, Stocker, Wiegand. — *Vorderer Bratschenkopf*, Loeffel. — *Gr. Bärenkopf*, P. Oster, Jahn. — *Breitkopf*, Arndts. — *Bockarscharte*, Boehme, K. Müller, Thierbach, Venet, J. Feinhals, Jahn, Loeffel, Schenk, Arndts, Laprell, H. Laprell. — *Hohe Dock*, Thierbach. — *Schwarzkopf*, A. Guenther. — *Remsscharte*, Holtkott, G. Holtkott. — *Kißsteinhorn*, H. Fink, W. Fink, Holtkott, G. Holtkott, A. Maerevoet, H. Maerevoet, M. Maerevoet, Grüten, Knöll. — *Kals-Matreier Törl*, Arrenbrecht, Feinhals, S. Kaufmann, Holtkott, G. Holtkott, Leist, Limbourg, Öhler, Paar, H. Richarz, Herions, Kulick. — *Felber Tauern*, Holtkott, G. Holtkott, Öhler, Paar. — *Kalsertörl*, Boehme, Scheltle, Ehrig, S. Kaufmann, Herions, Schenk. — *Pfandscharte*, Arrenbrecht, Buff, Bauer, Brementhal, Augustin, Ammann, Deibel, Holtkott, G. Holtkott, Herions, Marum, R. Krüger, Leidolt, Lenders, S. Kaufmann, Liedmann, Marggraff, C. Möllenhoff, Mosler, Loeffel. — *Bärenkopf*, Loeffel. — *Kaprunertörl*, Stocker, Giesen, M. Weiland. — *Hochtor*, K. Müller. — *Hochschober*, Waldbauer. — *Herzog Ernst*, Lauterwald. — *Riffelscharte*, Ehrig. — *Sonnblick*, Brune, Buff, Ehrig, Grosman, F. Günther, J. Heimsoeth, P. Imhoff, R. Krüger, Lennartz, M. Seligmann, Mosler, C. Schmidt, J. Feinhals, Arndts. — *Geiskopf*, Holtkott, G. Holtkott, Lauterwald, Arndts. — *Feldseekopf*, Arndts. — *Kreuzkogel*, *Gamskarkogel*, Brune, Lennartz. — *Ankogel*, Lennartz, Arndts, E. Wirtz. — *Schareck*, Lennartz, Arndts. — *Törlspitze*, *Hochalmspitze*, Arndts.

*Hochgall*, Grosman, Limbourg, M. Weiland. — *Wildgall*, Limbourg. — *Fernerköpfe*, Limbourg, Paar. — *Geltalspitze*, *Magerstein*, Paar. — *Schneebüger Nock*, Augustin, Limbourg, Paar, Scheffer. — *Antholzer Scharte*, Venus. — *Durreck*, Grosman. — *Weisse Wand*, E. Fleck, A. Fleck, Maeßer, A. Maeßer. — *Stallersattel*, Weiland. — *Toblacher Pfannhorn*, Lennartz, Limbourg.

## 7. Nördliche Ostalpen vom Bodensee bis zur Isar.

*Mohnenfluh*, Blumberger. — *Hoher Freschen*, Venet, Schlüter, Scheffer. — *Canisfluh*, Deubel, Heckhausen, Richarz. — *Mittagspitze*, Dreschner. — *Widderstein*, Fink, Gaul, Lauterwald, Venet, F. Vorster, F. Fink, Flüge, G. Meyer. — *Hoher Ifen*, Venet, Flüge, Reuver (Sk). — *Madlodspitze*, Rinn (Sk), P. Schlösser (Sk), Reuver (Sk). — *Warther Horn*, Fink. — *Schalberg am Spullersee*, Dreschner. — *Braunarspitze*, Deubel, A. Oßenbeck, C. Oßenbeck, Casper, W. Casper. — *Hochkünzelspitze*, Kerner. — *Hochlichtspitze*, Kerner. — *Didamskopf*, Theisen (Sk). — *Hochgrat*, Kerner. — *Rote Wandspitze*, Gente, Lauterwald (Sk), Lohoff, Scheltle. *Grünten*, K. Schmidt, Boty, Weiß. — *Ilfenspitzen*, *Balschtespitze*, *Plattenspitze*, *Hermannskarspitze*, *Hermannskarturm*, *Marchspitze*, Reuver. — *Südliche Wolfenebenspitze*, Reuver, Sigwart. — *Söllereck*, Franzky, Ph. Merfeld,



Botty, Höhn, Ch. Keller, Schenk. — *Fellhorn*, O. Andreae, Spitz, Flügge, Höhn, Ch. Keller, Schenk, Reuver (Sk). — *Isele*, Ch. Keller. — *Schlappold*, Th. Merfeld. — *Kanzeltwand*, Reuver (Sk). — *Schrofenpaß*, K. Schmitz. — *Gr. Krottenkopf*, Hüttebräuer, Niederwipper, Mirbach, Ostermann, F. Richter, Thierbach, Venet, Flügge, Loeffel, Tietz, A. Tietz, Sigwart. — *Mädelegabel*, O. Andreae, Boehme, W. Bauer, Blumberger, A. Funck, Gaul, Jutzi, O. Du Mont, Lenders, F. Günther, Lauterwald, Limbourg, H. Mayer, R. Mayer, G. Meyer, Ph. Merfeld, Neumann, C. Scheibler, Niederwipper, J. Feinhals, Dickhöfer, K. Schmidt, Grube, Deubel, Ostermann, Parthey, Paar, Spitz, Thiemann, Thierbach, Venet, A. Wirth, F. Richter, Botty, Demmel, Dörge, Flügge, Höhn, Ch. Keller, Landwehr, A. Oßenbeck, C. Oßenbeck, Casper, W. Casper, Reuver, Tietz, A. Tietz, Ed. Schmidt, Mertins, Ehrig, Scheltle, Sigwart, Scheffer. — *Hochfrottspitze*, Lohoff, Ph. Merfeld, C. Möllenhoff, C. Schmidt, Reuver, Schulze, Sigwart. — *Trettachspitze*, Mertins, Thierbach, K. Schmidt, Flügge, Landwehr, Reuver, Tietz, A. Tietz, Schulze, Mertins, Sigwart. — *Muttlerkopf*, Riedinger, A. Oßenbeck, C. Oßenbeck, Casper, W. Casper. — *Biberkopf*, Deubel, Grube, Hager, Lenders, Paar, Stiehl, Thiemann, Flügge, Jahn, Tietz, A. Tietz, Mertins. — *Hohes Licht*, O. Andreae, K. Ahrens, Boehme, Blumberger, Dickhöfer, J. Feinhals, Gaul, Hager, Hüttebräuer, Lenders, R. Mayer, Ph. Merfeld, Neumann, C. Möllenhoff, Heimbach, K. Schmidt, Ostermann, F. Richter, Paar, Spitz, Thiemann, Tillmann, Venet, A. Wirth, Botty, Demmel, Höhn, Ch. Keller, Niederwipper, Schenk, Schulze, Mertins, G. Meyer. — *Bockkarkopf*, Deubel, Gaul, Hager, R. Mayer, Heimbach, Kulick, Paar, Thiemann, Riedinger, Niederwipper, Venn, A. Wirth, Botty, Hoeppe, Kley. — *Wilder Mann*, Hager, Paar, Thiemann. — *Wildes Männle*, A. Goebeler, K. Goebeler. — *Steinschartenkopf*, Hager, Paar, Riedinger, Thiemann, A. Wirth, Hoeppe, Kley. — *Rotgundspitze*, Hager, Paar, Thiemann. *Rappenköpfl*, *Roppenseekopf*, Reuver. — *Hochrappenkopf*, Hager, Heimbach, Paar, Thierbach, Thiemann, Jahn, Ch. Keller, Reuver. — *Bretterspitze*, Venet, Demmel, Schulze. — *Glüegerkarspitze*, *Urbeleskarspitze*. — *Nebelhorn*, O. Andreae, K. Ahrens, Blumberger, Deubel, Dickhöfer, Damköhler, H. Fink, W. Fink, A. Funck, J. Feinhals, Franzky, A. Guenther, J. Heimsoeth, Jutzi, Messerschmidt, R. Mayer, H. Mayer, Neumann, Ph. Merfeld, Niederwipper, C. Scheibler, K. Schwab, M. Seligmann, K. Schmidt, Ostermann, Thierbach, Tillmann, K. Wellmann, F. Richter, Botty, Höhn, Ch. Keller, A. Oßenbeck, C. Oßenbeck, Casper, W. Casper, Reuver (Sk), A. Douqué, Schnell, H. Schnell, Schenk, Weiß, Weingärtner, Tietz, A. Tietz, Schulze, Estenfeld, O. Estenfeld, Hoeppe, Kley. — *Gr. Wilder*, Reuver. — *Kleiner Wilder*, Schulze. — *Rotspitze*, Kerner. *Wengenköpfe*, Niederwipper. — *Hochvogel*, Boehme, K. Ahrens, Deubel, Grube, O. Du Mont, A. Funck, J. Feinhals, F. Günther, Limbourg, Lohoff, Heimbach, R. Mayer, Neumann, Niederwipper, Ostermann, K. Schmidt, C. Schmidt, Venet, A. Wirtz, F. Richter, Demmel, Höhn, Ch. Keller, A. Oßenbeck, C. Oßenbeck, Casper, W. Casper, A. Douqué, Weiß, G. Weingärtner, Schulze. — *Fuchskarspitze*, Neumann, Thierbach. — *Daumen*, Jutzi, Neumann, C. Schmidt, F. Richter, Kerner, Reuver (Sk). — *Kreuzeck*, J. Feinhals, Niederwipper, R. Mayer, P. Schlösser (Sk), F. Schlösser (Sk), Thierbach, Tillmann. — *Rauhock*, R. Mayer, Deubel, J. Feinhals, Niederwipper, Tillmann. — *Himmeldeck*, J. Feinhals, Tillmann. — *Rauhorn*, *Rotspitze*, C. Schmidt. — *Geishorn*, C. Schmidt, G. Weingärtner. — *Höfats*, K. Müller, R. Mayer, Thierbach, Landwehr, Reuver, Sigwart.

*Schwarzer Grat*, F. Fink. — *Rüftkopf*, Rinn (Sk). — *Fallensinspitze*, *Feuerspitze*, *Vorderseespitze*, F. Stein. — *Valluga*, Al. Guenther (Sk), E. Guenther (Sk), Lauterwald (Sk), Reuver (Sk), Niederwipper, R. Mayer (Sk), Rinn (Sk), P. Schlösser (Sk). — *Stanskogel*, K. Schmitz. — *Gatschkopf*, Hüttebräuer, Kulick, O. Eliel, Limbourg, Parthey, Rosenberg, Ostermann, F. Richter, Venus, Flügge, Schroeder, Hoeppe, Kley. — *Parseleterspitze*, W. Bauer, Leist, Lennartz, Limbourg, Venet, Schulze, F. Stein. — *Galzig*, R. Mayer (Sk), J. Merfeld (Sk), Ph. Merfeld (Sk), Riedinger. — *Schindlerspitze*, Lauterwald (Sk), R. Mayer (Sk), P. Schlösser (Sk), Kerner, Reuver (Sk). — *Seeköpfl*, O. Eliel, Hüttebräuer, Ostermann, F. Richter, Rosenberg, Schroeder, Schulze. — *Seescharte*, Blumberger, Deubel, Dickhöfer, Estenfeld, O. Estenfeld. — *Kogelseespitze*, *Reidspitze*, O. Eliel, Rosenberg. — *Muttekopf*, O. Eliel, Rosenberg, Steinmann, Loeffel. — *Gufelseekopf*, Loeffel. — *Westl. Dremelscharte*, Steinmann. — *Thaneller*, R. Cords. — *Weterspitze*, Ehrig, F. Stein. — *Aggenstein*, A. Guenther, R. Cords, A. Ossenbeck, C. Ossenbeck, Casper, W. Casper, Schulze. — *Schartschrofen*, A. Guenther. — *Gimpel*, Kemmerling, Schulze. — *Schlicke*, Kemmerling, R. Cords, Ch. Cords, Grevemeyer, D. Grevemeyer. — *Kellespitze*, R. Cords, Schulze. — *Rote Flüh*, Schulze. — *Kelleschrofen*, Sigwart. — *Säulng*, Brohl, Deubel, C. Möllenhoff, G. Möllenhoff, F. Richter, R. Cords, Ch. Cords, Klingebiel, A. Douqué, Th. Douqué. — *Tegelberg*, Brohl, Damköhler, F. Richter, A. Douqué, Th. Douqué. — *Branderschrofen*, Damköhler, F. Richter, A. Douqué, Th. Douqué. — *Hörnle*, H. Zweifel. — *Ettaler Mandl*, H. Zweifel, J. Feinhals. — *Kreuzspitze*, Lauterwald. *Wank*, Loesch, Ph. Merfeld, Botty, J. Feinhals. — *Herzogstand*, J. Auer, Brohl, Deubel, P. Höpfe, H. Fink, W. Fink, K. Kley, Lauterwald (Sk), Limbourg, Gustorf, C. Möllenhoff, Nolden, Niederwipper, Roberts, Schütte, M. Weiland, J. Feinhals, S. Kaufmann, A. Ossenbeck, C. Ossenbeck, Casper, W. Casper, Bleeke, Wiegand, Giesen, Scheffer. — *Heimgarten*, J. Auer, Deubel, Blumberg, Kruff, Limbourg, C. Möllenhoff, Nolden, Niederwipper, J. Feinhals, A. Ossenbeck, C. Ossenbeck, Casper, W. Casper, Giesen. — *Simetsberg*, C. Möllenhoff, G. Möllenhoff. — *Zwiesel*, Kruff, J. Feinhals. — *Benediktentwand*, Deubel, Eisenmenger, Limbourg, Niederwipper, J. Feinhals, Nachtsheim. — *Kirchstein*, Eisenmenger, Niederwipper. — *Ächselköpfe*, *Latschenkopf*, *Brauneck*, Eisenmenger. — *Krottenkopf*, J. Auer, W. Bauer, Deubel, W. Fink, Loesch, Nolden, Ph. Merfeld, J. Feinhals, Meynen, A. Ossenbeck, C. Ossenbeck, Casper, W. Casper, Nachtsheim. — *Kistenkopf*, Meynen, Nachtsheim. — *Kramer*, J. Auer, W. Fink, Loesch, Ph. Merfeld, Nolden, O. Schmitz, Stocker, Niederwipper. — *Schwarzenkopf*, *Kreuzjoch*, Auer, O. Schmitz. — *Nördl. Riffelspitze*, Sanguinetto, Stocker. — *Großer Waxenstein*, Sanguinetto, Thierbach, Oppenhoff. — *Zwölfer*, *Kl. Waxenstein*, Oppenhoff. — *Mandl*, Loesch. — *Zugspitze*, J. Auer, Bremthal, Buhe, Boehme, Claren, Drießen, Deubel, W. Fink, Graeff, Grisar, Grosman, F. Feinhals, J. Feinhals, Giesen, Eisenmenger, F. Günther, M. Froelich, M. Gliesche, Jelonek, Jutzi, Hager, Homann, Hüttebräuer, Holtkott, G. Holtkott, Heimbach, Lennartz, Leist, Limbourg, Leidolt, Lenders, Lauterwald, Kruft, Löscher, R. Küting, Mandowsky, Matté, Messerschmidt, R. Mayer, Ph. Merfeld, Neumann, C. Möllenhoff, Nolden, A. Maerevoet, H. Maerevoet, M. Maerevoet, G. Meyer, Niederwipper, Paar, A. Peill, Pütz, M. J. Stelzmann, Th. Reibold, Rieth, Schwab, F. Seifert, Sanguinetto, Schaffer, Spitze, Stocker, H. Scheer, F. Scheer, Ropohl, Schumacher, Al. Schmitz, Scheffer, E. Schmitz, Seidel, Thierbach, Venet, A. Wirth, Weinberg,

F. Richter, Dörge, Loeffel, Meynen, Ossenbeck, A. Ossenbeck, Guericke, R. Guericke, Gidion, Gerdes, U. Müller, Schrömbgens, E. Wirtz, H. Zweifel, Klingebiel. — *Schneefernerkopf*, Lauterwald, Limbourg. — *Gatterl*, S. Kaufmann, A. Ossenbeck, C. Ossenbeck, Casper, W. Casper. — *Hochwanner*, Limbourg. — *Oberreintalschrofen*, Meynen. — *Dreitorspitze*, J. Auer, Buff, Lösch, Messerschmidt, F. Günther, Ph. Merfeld, Nolden, A. Peill, Al. Schmitz, E. Schmitz, Schaffer, Thierbach, F. Richter, J. Feinhals, Jahn, Loeffel, A. Douqué, Th. Douqué, Gidion, Nachtsheim. — *Frauenalpelkopf*, Ehrig. — *Schachentorkopf*, J. Auer, O. Schmitz. — *Törlspitzen*, Gidion. — *Musterstein*, R. Küting, F. Scheer, H. Scheer. — *Wettersteinwand*, J. Auer. — *Alpspitze*, J. Auer, Cliever, Bengs, Ph. Merfeld, Messerschmidt, C. Möllenhoff, G. Möllenhoff, Lösch, A. Peill, Stocker, P. Schloesser (Sk), R. Küting, H. Scheer, R. Scheer, Loeffel, Ossenbeck, A. Ossenbeck, Guericke, R. Guericke, Al. Schmitz, A. Schmitz, E. Schmitz. — *Arnspitze*, Nachtsheim. — *Grünstein*, R. Seidel, F. Seifert, Weinberg. — *Grünsteinscharte*, M. Gliesche, A. Maerevoet, H. Maerevoet, M. Maerevoet, R. Küting, F. Scheer, H. Scheer, Meynen. — *Sonnenspitze*, M. Gliesche, F. Günther, A. Maerevoet, H. Maerevoet, M. Maerevoet, R. Küting, F. Scheer, H. Scheer, F. Richter.

### 8. Nördliche Ostalpen von der Isar bis zur Salzach.

*Brecherspitze*, Nachtsheim (Sk). — *Bodenschneid*, Deubel, P. Schlösser (Sk). — *Brünstein*, P. Schlösser (Sk), J. Feinhals. — *Dürnbachhorn*, *Fellhorn*, W. Bauer. — *Grindalpschneid*, *Riederstein*, *Damköhler*. — *Hochfeltn*, Kemmerling. — *Jägerkamp*, Reuver, Klingebiel. — *Neureut*, *Damköhler*. — *Plankenstein*, Eisenmenger, Schütte. — *Risserkogel*, Eisenmenger, Schütte, J. Feinhals. — *Rotwand*, Deubel, Reuver, P. Schlösser (Sk). *Stiehl*, J. Feinhals, Klingebiel. — *Rofstein*, *Buchstein*, Ossenbeck, A. Ossenbeck, Guericke, R. Guericke. — *Seßberg*, Eisenmenger. — *Wendelstein*, Deubel, Enders, Kruft, Reuver (Sk), P. Schlösser (Sk), Stocker, Thierbach, J. Feinhals, Jahn, Klönne, E. Klönne, — *Wallberg*, Schütte, R. Wolf, J. Feinhals, Nachtsheim (Sk).

*Schöttelkarsspitze*, Volkert. — *Juifen*, Meynen. — *Scharfreiter*, *Wankarspitze*, *Vogelkarsspitze*, Lauterwald. — *Westl. Karwendelspitze*, J. Auer, Messerschmidt, Paar, Al. Schmitz, A. Schmitz, E. Schmitz, Thierbach, F. Richter, R. Cords, S. Kaufmann, Schnell, H. Schell, G. Meyer. — *Viererspitze*, Paar, Al. Schmitz, E. Schmitz. — *Gerberkreuz*, Al. Schmitz, E. Schmitz. — *Kreuzwand*, Paar. — *Birkkarsspitze*, Limbourg, Messerschmidt, Leist, Rosenberg, Schaffer, Al. Schmitz, A. Schmitz, E. Schmitz, Volkert, Gidion, Schrömbgens, Oppenhoff. — *Hochalpensattel*, Erich, C. Möllenhoff, G. Möllenhoff, Ossenbeck, A. Ossenbeck, Guericke, R. Guericke. — *Oedkarsspitzen*, J. Auer, Gidion. — *Östl. Karwendelspitze*, *Grabenkarsspitze*, Oppenhoff. — *Hochglück*, M. Oster. — *Kaiserkopf*, M. Oster. — *Lamsenspitze*, Limbourg, Schütte, Gidion, Leist, Oppenhoff. — *Mitterkarsspitze*, *Schafkarsspitze*, *Eiskarsspitze*, Oppenhoff. — *Hochnißl*, Schaffer. — *Speckkarsspitze*, Schaffer, Venet. — *Lafotscher Joch*, Leist, Limbourg, C. Möllenhoff, Schaffer. — *Reitherspitze*, H. Mayer, R. Mayer, Francke, F. Feinhals, J. Feinhals, A. Grünwald, R. Grünwald, Nachtsheim. — *Erlspitze*, R. Mayer. — *Gr. Solstein*, R. Mayer, Meynen, F. Günther. — *Kl. Solstein*, Meynen. — *Brandjoch*, *Hudersbankspitze*, M. Oster. — *Sattelspitzen*, Dörge. — *Frau Hitt*, M. Oster, R. Mayer, Dörge. — *Frau Hittsattel*, Feldmann, F. Günther. — *Arzlerscharte*, E. Meynen. — *Gr. Bettelwurfspitze*, Döcker, Kuhnt, A. Maerevoet, H. Maerevoet, M. Maerevoet, C. Möllenhoff,

Schaffer, Al. Schmitz, A. Schmitz, E. Schmitz, Volkert, Dörge, Gidion. — *Kl. Bettelwurfspitze*, Al. Schmitz, A. Schmitz, E. Schmitz. — *Bärenkopf*, Riedinger. — *Spietjoch*, C. Möllenhoff. — *Unnäh*, O. Eliel, Schütte. — *Rofkopf*, Leist, Limbourg. — *Rofan*, J. Auer, C. Möllenhoff, Schütte, A. Wirth, Meynen. — *Vord. Sonnenwendjoch*, J. Auer. — *Hochiß*, J. Auer, C. Möllenhoff, A. Wirth, F. Richter. — *Hint. Sonnenwendjoch*, Nachtsheim.

*Scheffauer Kaiser*, Drießen, J. Feinhals, Gidion, Oppenhoff. — *Hackenköpfe*, Gidion. — *Sonneck*, G. Holtkott, Holtkott, Gidion. — *Eimauer Halt*, Brementhal, W. Bauer, Bleeke, Graeff, Hager, Homann, Hüttebräucker, Bücken, Limbourg, C. Möllenhoff, H. Mayer, R. Mayer, M. Oster, Reuver, Sanguinetto, Stocker, Wiegand, Bartling, Jahn, F. Richter, Oppenhoff. — *Gamshalt*, M. Oster, Oppenhoff. — *Kl. Halt*, *Predigtstuhl*, M. Oster, Bartling. — *Totenkirchl*, Limbourg, R. Mayer, M. Oster, Zeitler, Bartling, Jahn, Schulze, Oppenhoff. — *Eisbankspitze*, Oppenhoff. — *Predigtstuhlscharte*, R. Mayer. — *Hint. Karlspitze*, Bartling. — *Hint. Goinger Halt*, W. Bauer, Sanguinetto, R. Mayer. — *Eumauer Tor*, Holtkott, G. Holtkott, C. Möllenhoff, Jahn. — *Kl. Törl*, *Klein-Kaiser*, *Mittel-Kaiser*, H. Mayer, R. Mayer. — *Regaipwand*, *Ackerispitze*, R. Mayer. — *Stripsenjoch*, Arrenbrecht, Brementhal, Enders, S. Kaufmann, Kunsch, G. Weingärtner, Weiland, Klönne, E. Klönne, Kulick, Scheltle. — *Stripsenkopf*, Bauer, Holtkott, G. Holtkott, C. Möllenhoff, Stiehl, Thiemann, Liedmann. — *Feidberg*, Liedmann, C. Möllenhoff. — *Naunspitze*, C. Möllenhoff, Grevemeyer, D. Grevemeyer. — *Petersköpfl*, Limbourg. — *Pyramidenspitze*, W. Bauer, Limbourg, C. Möllenhoff, R. Mayer, Scheltle, Stocker, E. Fleck, A. Fleck. — *Vordere Kesselschneid*, Limbourg, R. Mayer, C. Möllenhoff. — *Hintere Kesselschneid*, *Rofkaiser*, R. Mayer.

*Kampenwand*, G. Weingärtner. — *Fellhorn*, S. Kaufmann. — *Sonntagshorn*, *Oberer Plattkopf*, Riedinger. — *Untersberg*, Bengs, Cliever, Kraft, G. Weingärtner, Wellmann, Botty, J. Feinhals, Niederwipper. — *Berdtsgadner Hochtron*, Holtkott, G. Holtkott, G. Weingärtner, Francke, Jahn. — *Saizburger Hochtron*, Jahn. — *Wagendröschelhorn*, H. Mayer, R. Mayer, Ed. Schmidt, Nachtsheim (Sk). — *Grundubelhörner*, R. Mayer. — *Dreisseiseberg*, Jahn. — *Zwiesel*, Messerschmidt, Loesch. — *Hochstaufen*, Loesch. — *Hinterhorn*, *Grundhörndl*, *Hundshorn*, Stiehl. — *Kl. Wajmann*, H. Mayer, R. Mayer, Bartling. — *Wajmann*, Brohl, Bengs, Boehme, Beer, Grisar, J. Feinhals, Eisenmenger, Jutzi, Lennartz, Messerschmidt, Schaffer, Scheltle, Thierbach, Stocker, K. Ahrens, Cliever, Gaul, Heimbach, Kruft, Ph. Merfeld, Niederwipper, C. Schmidt, F. Richter, Botty, Bartling, Höhn, Jahn, Loesch, Marum, Schnell, H. Schnell, Ed. Schmidt, F. Stein, Francke, Weiland. — *Hochkatter*, Bengs, H. Mayer, R. Mayer, Bartling, Ed. Schmidt. — *Kleinkatter*, W. Bauer. — *Hohes Breit*, Bengs, Botty, Francke, Jahn. — *Ahornbusch*, *Roffeld*, Francke. — *Jenner*, Botty. — *Feuerpalten*, Beer, Botty, Jahn. — *Totemann*, Botty, Francke. — *Hoher Göil*, Bengs, Cliever, Ph. Merfeld, Niederwipper, Lennartz, Stocker, Bartling, Francke, Jahn, Loesch, Ed. Schmidt. — *Steinernes Meer*, Brohl, Boehm, K. Ahrens, Döcker, Ehrig, Kuhnt, O. Kayser, J. Feinhals, Felten, Botty, Loesch, Schenk, Francke, Giese, Klingebiel, Liedmann, Limbourg, K. Müller, Ph. Merfeld, Holtkott, G. Holtkott, A. Maerevoet, H. Maerevoet, M. Maerevoet, Öhler, Paar, Prein, Schaffer, C. Schmidt, R. Wolf, G. Weingärtner. — *Vienkogel*, Stocker. — *Schönfeldspitze*, K. Ahrens, Leist, Limbourg, R. Mayer,



H. Mayer, C. Schmidt, Thierbach, R. Wolf, Klingebiel. — *Bretthorn*, K. Ahrens, J. Feinhals, Holtkott, G. Holtkott, Schaffer, Thierbach, Loesch. — *Hundstod*, Bartling. — *Funtenseetauern*, Cliever, Loesch. — *Sommerstein*, Schaffer, Francke. — *Hundstein*, R. Wolf, M. Weiland. — *Brandkopf*, Kruft. — *Hennenköpfl*, Beer, Francke. — *Knäufelspitze*, Francke. — *Hochkönig*, Kruft, Lennartz, Jutzi, Thierbach, Demmel. — *Hochseiler*, Kruft.

### 9. Nördliche Ostalpen von der Salzach bis zum Wiener Becken.

*Kulmspitze*, *Drachenstein*, Dickhöfer. — *Gaisberg*, Olbertz, Beer, G. Weingärtner, Maeßer, A. Maeßer, Weiland. — *Schafberg*, Brohl, Felten, Liedmann, J. Metz, Prein, Thierbach, G. Weingärtner, Dickhöfer. — *Zwölferhorn*, G. Weingärtner. — *Traunstein*, *Tamischbachturm*, Franzky. — *Trisselwand*, G. Weingärtner. — *Hoher Dachstein*, Boehme, Gaul, Hüttebräucker, E. Landau, Lenders, Ostermann, Jahn, Demmel, Dickhöfer. — *Hochschwab*, Hüttebräucker, Ostermann. — *Sparafeld*, Lennartz. — *Raxalpe*, Brohl, Jahn. — *Preiner Wand*, F. Richter. — *Hoher Lindkogel*, *Hochschneeberg*, Infeld.

### 10. Südliche Ostalpen, Dolomiten, Karnische Ketten.

*Kronplatz*, *Brementhal*, Olbertz, Schlickum. — *Plose*, O. Eliel, Kruft, Lauer, Ossenbeck, A. Ossenbeck, C. Ossenbeck, Flüge. — *Col Vercin*, A. Grünwald, R. Grünwald. — *Peitlerkofel*, J. Auer, W. Bauer, Dickhöfer, O. Eliel, Kruft, Hüttebräucker, C. Möllenhoff, Ostermann, F. Richter, A. Wirth, Ewich, Le Blanc, Maeßer, A. Maeßer, Pfahl, Scheltle, Al. Schmitz. — *Kreuzjoch*, Eisenmenger, Hager, Homann, Thiemann, Werner. — *Forcella da l'Ega*, W. Bauer, Bleeke, Bücken, Dickhöfer, O. Eliel, Hager, Hüttebräucker, Liedmann, C. Möllenhoff, Ostermann, Richter, Schütte, Stiehl, Thiemann, A. Wirth, G. Weingärtner, Wiegand, Werner, Ewich, Hoeppe, Kley, Le Blanc, Maeßer, A. Maeßer, Pfahl, Al. Schmitz. — *Forcella della Roa*, Leist, Limbourg. — *Raschölz*, Lauer, Venus. — *Pitschberg*, Lauer. — *Kl. Fermedaspitze*, E. Eliel, Kruft. — *Fermedasturm*, Limbourg, Zeitler, Flüge. — *Gran Odla*, O. Eliel. — *Saß Rigais*, J. Auer, Eisenmenger, Hager, Kruft, Lauterwald, Riedinger, Reichard. — *Gr. Furchetta*, Cliever, Lauterwald, Rohde. — *Saß Songher*, Wellmann. — *Tschierspitze*, O. Eliel, H. Damköhler, Lenders, Limbourg, Paar, K. Wellmann, A. Grünwald, R. Grünwald. — *Grödnerjoch*, Damköhler, O. Eliel, Liedmann, Reuver, P. Schlösser. — *P. Chiaazzes*, *P. Selva*, *Eissee Spitze*, *Mittagszahn*, Paar. — *Pisciadu*, Wellmann, H. Damköhler. — *Sellatürme*, Reuver. — *Boëspitze*, J. Auer, Lauterwald, Leist, Limbourg, R. Leichtenstern, R. Mayer, C. Möllenhoff, Paar, Th. Reibold, Reichling, P. Schlösser, Wellmann, Herion, Oßenbeck, A. Oßenbeck, C. Oßenbeck, Ehrig, A. Grünwald, R. Grünwald, J. Heimann, Scheltle. — *Zwischenkofel*, Leist, Limbourg, Paar. — *Pordoispitze*, Augustin. — *Pordoijoch*, Augustin, Hager, Hoitz, C. Leichtenstern, E. Leichtenstern, R. Leichtenstern, M. Weiland, Bengs, B. Bengs, Bleeke, Wiegand, Le Blanc, Mannsfeld, Scheltle. — *Fedajapaß*, Olbertz, G. Weingärtner, Kulick. — *Forcella di Padon*, A. Grünwald, R. Grünwald, J. Heimann. — *Marmolata*, Boehme, Eisenmenger, Grosman, A. Grünwald, R. Grünwald, Hager, Limbourg, Holtkott, G. Holtkott, J. Auer, Felten, R. Mayer, Mulch, B. Philips, Prein, Liedmann, Rothschild, Reuver, Th. Reibold, Al. Schmitz, E. Schmitz,

G. Walter, Gidion, Mertins, Bleeke, Wiegand, Luchmann, Maeßer, A. Maeßer, Scheltle, Schrömbgens, H. Schüngel, E. Wirtz. — *Marmolatascharte*, Franzky. — *Vernel*, Grosman. — *Cima Cadina*, Flüge. — *Omprettapaß*, Flüge, Renner, E. Wirtz. — *Forcella Juribrutto*, Zeitler, E. Zeitler.

*Sellajoch*, Bleeke, Bücken, A. Funck, Dickhöfer, O. Eliel, Damköhler, Eisenmenger, Eliel, Felten, Franzky, Hager, G. Homann, C. Leichtenstern, E. Leichtenstern, R. Leichtenstern, Liedmann, Leist, Jülich, J. Metz, K. Kley, P. Hoeppe, Th. Reibold, C. Möllenhoff, H. Laue, Schütte, Thiemann, M. Weiland, Weinschenk, Wiegand, Werner, G. Weingärtner, Herions, Ossenbeck, A. Ossenbeck, C. Ossenbeck, E. Feck, A. Fleck, A. Grünwald, R. Grünwald, J. Heimann, Homann, Le Blanc, Mannsfeld, Reuver, F. Richter, H. Schüngel. — *Langkofeljoch*, Eisenmenger, O. Eliel, Schaffer, Al. Schmitz, Venus, Zeitler, Ewich, M. Oster, Pfahl. — *Plattkofel*, Eisenmenger, Hager, Lauterwald, Reuver, A. Schmitz, Le Blanc. — *Großmannspitze*, Reuver. — *Fünffingerspitze*, Limbourg, Mulch, Al. Schmitz, E. Schmitz, Reuver. — *Santnerspitze*, M. Oster. — *Schlern*, J. Auer, Brohl, Buhe, Arrenbrecht, Bengs, Damköhler, Eilers, Franzky, O. Eliel, F. Günther, M. Froelich, Felten, Gruthölder, Jelonek, Lennartz, Foth, Leidolt, Liedmann, Limbourg, Grevemeyer, J. Metz, Leist, Ph. Merfeld, Lohoff, Prein, Ropohl, Schumacher, Thiemann, Venus, G. Weingärtner, Weinschenk, M. Weiland, Ossenbeck, A. Ossenbeck, C. Ossenbeck, Adams, Breitfeld, Frester, Ehrig, Eschner, K. Eschner, Grundschöttel, J. Heimann, S. Kaufmann, Le Blanc, Mannsfeld, Metz, O. Metz, U. Müller, Reichard, Schramm, Strauß, P. Strauß. — *Rosföhne*, Grosman. — *Roterdspitze*, J. Auer, M. Froelich, Grevemeyer, Stocker, Weinschenk, Le Blanc, Mannsfeld, Strauß, P. Strauß. — *Grasleitenturm*, Buhe, Claren, Foth, Kruft, Paar, Al. Schmitz, E. Schmitz, F. Scheer, H. Scheer, M. Oster, Paar. — *Grasleitenspitzen*, M. Oster, Paar, Al. Schmitz. — *Gr. Malignon*, J. Auer, Eisenmenger, Hager, Homann, Schütte, Thiemann, Werner. — *Donnakogel*, Schaffer. — *Mantello*, A. Grünwald, R. Grünwald. — *Antermodjakogel*, Lauterwald, Schaffer, J. Auer. — *Seekogel*, J. Auer. — *Kesselkogel*, J. Auer, Grosman, Claren, M. Froelich, F. Günther, Lauterwald, Limbourg, Kruft, J. Heimann, Strauß, P. Strauß. — *Valbonkögel*, J. Auer, Buhe, Eisenmenger, Hager, Reuver. — *Nördl. Vajolettürme*, B. Philips, Schramm. — *Winklerturm*, Hager, Mulch, Paar, Reuver, H. Zweifel. — *Stabelerturm*, Buhe, Claren, O. Eliel, M. Gliesche, Henkel, Hager, R. Küting, Limbourg, Lenders, Mulch, Paar, B. Philips, Reuver, F. Scheer, H. Scheer, Al. Schmitz, E. Schmitz, Thiemann, H. Zweifel. — *Delagoturm*, O. Eliel, Paar, Thiemann, H. Zweifel. — *Laurinswand*, Buhe, Hager, Limbourg, R. Mayer, Reuver, Spelthahn. — *Schroffeneggernadel*, Paar, Ewich, Hager. — *Rosengartenspitze*, *Brementhal*, J. Auer, Buhe, Buff, Bleeke, Bücken, K. Düssel, Claren, Eisenmenger, F. Günther, B. Ernst, R. Ernst, Eilers, Fürst, Grosman, Hager, Foth, M. Froehlich, Kruft, Homann, Lilienfeld, Limbourg, Lauterwald, Holtkott, G. Holtkott, Ph. Merfeld, Mulch, Schulz, Lenders, Spelthahn, B. Philips, Th. Reibold, Thiemann, Paar, Stock, R. Mayer, Al. Schmitz, E. Schmitz, R. Seidel, G. Walter, Weiland, Wiegand, Weinberg, Venus, H. Zweifel, Gidion, Adams, Breitfeld, Frester, Ewich, Flüge, Pfahl, Schrömbgens, Schramm, H. Schüngel, E. Wirtz. — *Santnerpaß*, Buff, *Brementhal*, F. Günther, Bleeke, Bücken, Eisenmenger, B. Ernst, R. Ernst, Hager, Homann, Landwehr, Limbourg, Mulch, Liedmann, Scheltle, Reuver, Schütte, Thiemann, R. Seidel,

Spelthahn, Paar, Stocker, P. Schlösser, Al. Schmitz, E. Schmitz, F. Scheer, H. Scheer, Seidel, Venus, M. Weiland, Werner, Weinberg, F. Richter, Herions, Adams, Breitfeld, Frester, Ewich, J. Heimann, Homann, M. Oster, Pfahl, B. Philips, Reichard, Schramm, H. Schüngel, E. Wirtz. — *Tschagerjochpaß*, Arrenbrecht, J. Auer, Buff, Blumberger, Augustin, Ehrig, Franzky, Gustorf, O. Kaiser, Dickhöfer, Eisenmenger, O. Eliel, Hager, Hoitz, F. Günther, Hoeppe, Kley, Leidolt, Holtkott, G. Holtkott, M. Gliesche, Henkel, R. Küting, Hoeter, Landwehr, Limbourg, E. Leichtenstern, R. Leichtenstern, Matté, Neven DuMont, Ph. Merfeld, Hoitz, H. Lauer, C. Möllenhoff, Lohoff, Ropohl, Schumacher, Reuver, Schaffer, Al. Schmitz, E. Schmitz, Stiehl, Thiemann, Schulz, C. Schmidt, G. Weingärtner, Venus, Weinschenk, Herions, Bengs, B. Bengs, Bleeke, Wiegand, K. Ernst, Eschner, K. Eschner, Ewich, E. Fleck, A. Fleck, Funck, C. Funck, Gerdes, Giesen, A. Grünwald, R. Grünwald, Grundschtötel, J. Heimann, S. Kaufmann, Kulick, Le Blanc, Mannsfeld, Metze, O. Metze, U. Müller, M. Oster, Pfahl, Renner, H. Schüngel, Strauß, P. Strauß. — *Coronelle*, J. Auer, Eisenmenger, Hager, Homann, B. Ernst, K. Ernst, Leidolt, Lenders, Limbourg, Paar, Th. Reibold, Spelthahn, Thiemann, Werner, H. Zweifel, Homann, G. Homann, Al. Schmitz, H. Schüngel. — *Rowand*, M. Charlier, J. Auer, Eisenmenger, Graeff, F. Günther, Hager, W. Langen, Limbourg, Ph. Merfeld, Paar, B. Philips, Reuver, Al. Schmitz, Schulz, Th. Reibold, R. Seidel, Thiemann, G. Walter, Weinberg, H. Zweifel, K. Ernst, Ewich, A. Grünwald, R. Grünwald, J. Heimann, Luchmann, Pfahl, H. Schüngel. — *Tscheinerspiße*, M. Charlier, Hager, J. Auer, Limbourg, Mulch, B. Philips, G. Walter, Spelthahn, H. Zweifel, J. Heimann, Homann, G. Homann, Al. Schmitz. — *Tscheinerscharte*, Eisenmenger, Hager, Al. Schmitz. — *Vajolonkopf*, J. Auer, Hager, Eisenmenger, Lenders, Limbourg, Paar, Spelthahn, Al. Schmitz, Thiemann, R. Ernst, Ewich, Homann, G. Homann, Pfahl, H. Schüngel. — *Teutelswandspitze*, J. Auer, O. Eliel, Hager, Limbourg, Mulch, B. Philips, Scheltle. — *Felseckspitze*, Eschner, K. Eschner, Fensteriturm, O. Eliel, J. Auer, Hager, Limbourg, Mulch, Ph. Merfeld, R. Seidel, B. Philips, Weinberg, Reuver, H. Zweifel. — *Cigoladepaß*, Buff, *Mugonspitzen*, J. Auer, Foeth, Limbourg, Spelthahn. — *C. di Laisee*, Stiehl. — *C. di Lausa*, Eschner, K. Eschner. — *Scalierespitze*, Scheltle. — *Grasteienpaß*, Blumberger, Buff, Franzky, Grevemeyer, Arrenbrecht, Dickhöfer, Eisenmenger, Bleeke, Bücken, Hager, G. Homann, H. Lauer, Hoeppe, Kley, Leidolt, Limbourg, J. Metz, C. Möllenhoff, P. Schlösser, Matté, Scheltle, Schütte, Thiemann, G. Weingärtner, Werner, Wiegand, Herions, Ossenbeck, A. Ossenbeck, C. Ossenbeck, Bengs, B. Bengs, A. Grünwald, R. Grünwald, Grundschtötel, J. Heimann, Homann, S. Kaufmann, Le Blanc, Metze, O. Metze, M. Oster, Pfahl, Reichard, F. Richter, Al. Schmitz, Schrömbgens. — *Molugnonpaß*, Blumberger, Grevemeyer, E. Leichtenstern, R. Leichtenstern, Dickhöfer, Herions, Strauß, P. Strauß. — *Duronpaß*, *Donnapaß*, Ehrig, Eisenmenger, Hager, A. Grünwald, R. Grünwald, J. Heimann, Homann, Lauer, Schütte, Thiemann, Werner. — *Anterjojapaß*, Ehrig, B. Philips, G. Walter. — *Tierser Alpenjoch*, Blumberger, Grevemeyer, E. Leichtenstern, R. Leichtenstern, J. Metz. — *Laiemar*, M. Charlier, F. Günther, Graeff, Grosman, Jülich, O. Eliel, W. Langen, Neven DuMont, M. Seligmann, Ph. Merfeld, Mulch, Schulz, Th. Reibold, B. Philips, H. Zweifel, J. Heimann.

*M. Pavione*, Brohl. — *Colbricon*, Blumberger. — *Tognola*, *Cavalazza*, Th. Reibold. — *Cimone della Pala*, K. Düssel, Greven, Grisar, F. Günther, Gerdes, Limbourg, Ph. Merfeld, B. Philips, Rothschild, G. Walter. — *C. di Vezzana*, F. Günther. — *Rosetta*, Brohl, Friedländer, J. Heimsoeth, A. Grünwald, R. Grünwald, Limbourg, R. Mayer, H. Mayer, Ph. Merfeld, Zeitler, E. Zeitler, Francke, H. Zweifel. — *Torre Felcitta*, H. Zweifel. — *Comellepaß*, Zeitler, E. Zeitler. — *Pala di San Martino*, Rothschild, F. Günther. — *C. di Pravitale*, Rothschild. — *Saß Maor*, Grisar, F. Günther, Rothschild. — *C. della Madonna*, Grisar, F. Günther, Rothschild. — *C. di Val di Roda*, Flüge, B. Philips, G. Walter, Francke. — *Campanile di Val di Roda*, B. Philips, G. Walter. — *C. di Fradusta*, Flüge, Ph. Merfeld, Th. Reibold, Francke. — *C. di Bal*, *C. Manstorna*, Francke. — *Col di Lana*, Stocker. — *Nuvolau*, Brohl, Eisenmenger, Flüge, J. Heimsoeth, Jelonek, Gustorf, Hager, G. Homann, A. Grünwald, R. Grünwald, Hoitz, Felten, Holtkott, G. Holtkott, Th. Reibold, O. Kayser, Mannsfeld, Olbertz, Liedmann, Prein, P. Schlösser, C. Möllenhoff, Lenders, Al. Schmitz, E. Schmitz, F. Scheer, H. Scheer, G. Weingärtner, Zeitler, F. Richter, Ossenbeck, A. Ossenbeck, C. Ossenbeck, Ehrig, Giesen, J. Heimann, Homann, Kulick. — *Hoher Nuvolau*, Limbourg, Ph. Merfeld, Spelthahn. — *Giaupaß*, Limbourg, Mæßer, A. Mæßer. — *M. Pian*, Augustin, Brohl, Drießen, Franzky, Jelonek, Lenders, C. Möllenhoff, Olbertz, Th. Reibold, Stocker, P. Schlösser, M. Weiland, Ossenbeck, A. Ossenbeck, C. Ossenbeck, Gerdes. — *Sarkofel*, Mannsfeld. — *Dürrenstein*, Brohl, Buff, Fürst, Franzky, J. Feinhals, A. Grünwald, R. Grünwald, Mannsfeld, Ph. Merfeld, Th. Reibold, Ossenbeck, A. Ossenbeck, C. Ossenbeck. — *Seekofel*, Hager, Homann, Landwehr. — *Höchste Cadinspitze*, Brohl, *Punta Fiammes*, *Croda del Pomagnon*, B. Philips. — *M. Cristallo*, Brohl, Ammann, W. Fink, Grosman, F. Günther, Drießen, Bleeke, Flüge, Düssel, Lennartz, Limbourg, Ph. Merfeld, Hager, Paar, Strauß, Al. Schmitz, E. Schmitz, Pütz, F. Scheer, H. Scheer, Wiegand, Zeitler, F. Richter, Homann, G. Homann. — *P. Popena*, B. Philips. — *Cristallojoch*, Eisenmenger. — *Falzaregopaß*, Hoitz, M. Weiland, Ossenbeck, A. Ossenbeck, C. Ossenbeck. — *Tofana*, Graeff, Grosman, Lennartz, Landwehr, Lilienfeldt. — *Sorapiß*, Grosman, F. Günther, Rothschild. *Cinque Torri*, Drießen, Eisenmenger, F. Günther, A. Grünwald, R. Grünwald, Hoitz, Limbourg, Mannsfeld, Olbertz, Paar, Spelthahn, Al. Schmitz, E. Schmitz, F. Scheer, H. Scheer, Hager, G. Hohmann, E. Zeitler, F. Richter, J. Heimann, Homann, Luschmann. — *Col dei Bos*, Hager. — *Croda da Lago*, F. Günther, Flüge, Zeitler, E. Zeitler, J. Heimann, B. Philips. — *Forcella da Lago*, A. Grünwald, R. Grünwald. — *Becco di Mezzodi*, J. Flüge, Paar. — *Aniela*, Rothschild. — *M. Civetta*, E. Zeitler. — *Haunoldköpfl*, *Neuner*, Paar. — *Dreisdusterspiße*, Hager, Paar, Gerdes. — *Hochbrunnerschneide*, Limbourg, Spelthahn. — *Zwölferkofel*, F. Günther. — *Einser*, Eisenmenger, Limbourg, R. Mayer, Hager, Paar, Reuver, Al. Schmitz, E. Schmitz, Spelthahn. — *Kanzel*, A. Grünwald, R. Grünwald, Paar. — *Toblinger Knoten*, Holtkott, G. Holtkott, Reuver. — *Toblinger Riedl*, Augustin, A. Grünwald, R. Grünwald, Mannsfeld, Olbertz, G. Weingärtner, Spelthahn, F. Richter, Ehrig, Funck, C. Funck, Giesen. — *Paternsattel*, A. Grünwald, R. Grünwald, Olbertz, Spelthahn, G. Weingärtner. — *Paßportenkopf*, W. Fink. — *Dretzinnen*, W. Fink, Limbourg, Mulch, Holtkott, G. Holtkott, Reuver, Al. Schmitz, E. Schmitz, Zeitler, E. Zeitler, Gerdes. — *Kl. Zinne*, F. Günther, Hager, R. Mayer, Mulch,

Paar. — *C. d'Asta*, F. Günther. — *Laserzwoand*, J. Feinhals. — *Sulzkarhund*, Gr. Pyhrgas, Meynen. — *Dobratsch*, Brohl, Gruthölter, Lennartz.

## II. Karpathen.

*Eisfelder Spitze*, *Gerlodorfer Spitze*, Rothschild. — *Lomnißaspitze*, Stocker. — *Meeraugspitze*, *Kleine Visoka*, *Franz-Josefspitze*, Boehme. — *Patria*, *Kopravaspitze*, *Eiserne Torspitze*, Boehme (Sk).

## III. Berge in Italien.

*Vesuv*, *M. Epomeo*, *Circeo*, Greven. — *M. Bianco*, Riedinger. — *M. Solaro*, Th. Reibold. — *M. Falterona*, *M. Penna*, Herions.

## IV. Berge in Norwegen.

*Glitterstind*, *Galdhöpping*, Boehme. — *Hardanger Jöckel*, Boehme, R. Mayer (Sk). — *Follarskarnuten*, *Monsnuten*, *Finsenut*, R. Mayer (Sk).

## V. Berge in Afrika.!

*Pico de Teide*, Blumberger, Dickhöfer, Fritz.

## VI. Berge in Nordamerika.

*Grays Peak*, *Halfdome*, *Glacier Point*, Rothschild. — *Pike's Peak*, Waldbauer.

---

Die einfache Zusammenstellung enthält die zur Kenntnis des Vorstandes gelangten Besteigungen. Die gewählten Anstiege und die oft häufigen Wiederholungen gehen aus ihr nicht hervor. Die winterlichen Hochturen sind mit (Sk) bezeichnet. Während des Krieges war nur wenigen ein Besuch des Hochgebirges möglich. Auch die Zerstörung unserer Währung wirkte hemmend. Um die Mitglieder unserer Flachlandsektion zum Besuch der Alpen anzuregen, wurden auf meine Veranlassung vor etwa 20 Jahren regelmäßige Vorträge, Pflege der Kletterei und regelmäßige Wanderungen eingeführt. Die Wanderungen, die seit 10 Jahren von Herrn Esser hervorragend geleitet werden, erfreuen sich regster Beteiligung.



BUCHDRUCKEREI  
VON J. B. HEIMANN  
KÖLN



Bibliothek des Deutschen Alpenvereins



049000031491